Taxa poştală plătită în numerar conform aprobării dir. generale p. t. t. nr. 24.464/939

2 LEI

UNIVERSUL

8 PAGINI
270-1939

Redacţia şi Administraţia: Palatul „UNIVERSUL", str. Brezolanu 23—25. Telefon: Centrala: 3.30.10; Redacţia 4.21.81. Redactor responsabil EUGEN DUMITRESCU

Proprietar: „Universul", S. A.
Adm.-delegat: STELIAN POPESCU
Inscris sub No. 167, Trib. Ilfov

Nr. 270. — Anul II BUCUREŞTI.—Duminică 1 Octombrie 1939

ABONAMENTE:
Pentru grupări sportive 1000 lei anual

1 an LEI 500
6 luni LEI 270
3 luni LEI 150

Balcaniada de atletism

Participarea Bulgariei, un semn de întrebare

Athena, 29. — Nici până astă seară comitetul organizator al Jocurilor Balcanice de atletism n'a primit un răspuns din partea federaţiei bulgare în ce priveşte participarea sa la Balcaniadă.

Astfel că nu se ştie dacă atleţii bulgari mai vin sau nu la Athena. Se crede că Bulgaria nu va mai fi reprezentată anul acesta.

Cum au luat fiinţă JOCURILE BALCANICE

Un scurt istoric cu rezultatele primei Balcaniade

In acest an s'au împlinit zece ani dela înfiinţarea Jocurilor Balcanice.

Evenimentul va fi sărbătorit într'un cadru festiv deoarece Grecia ţine să acorde acestei aniversări toată importanţa.

In ciuda evenimentelor care turbură liniştea a o bună par-

TALMACIU D-TRU

te a bătrânei Europe, pe stadionul de marmoră de pe colina ce domină Atena atleţii din Balcani se întâlnesc mâine într'o luptă paşnică în care singurele arme vor fi metrul şi cronometrul.

(Continuare in pag. 7-a)

ATLEŢI GRECI

KIRIAKIDIS
(10.000 m. şi marathon)

LAMBRAKIS
(săritura în lungime)

SYLLAS
(Disc)

La federaţia română de box s'a înfiinţat prima şcoală de oficiali!

„Universul Sport" a anunţat încă de acum o lună de zile — singurul din toată presa română — proectele fede-

(Continuare in pag. 7-a)

Pentru jocul cu Venus Juventus oscilează... „...între Prassler, Sadowsky şi un principiu britanic

Totuşi, astăzi pe Splaiu, va alinia o echipă „tare"

Invingătorii A.M.E.F.A.-ei se întâlnesc azi pe Splaiu, la ora 4. d. a.

Poate că titlul acesta nu este atât de nobil pentrucă arădenii ocupă ultimul loc al clasamentului.

Şi totuşi o victorie asupra echipei muncitoreşti reprezintă o performanţă în orice condiţie ar fi ea realizată.

Dar... un match între Juventus şi Venus nu mai are nevoe de recomandaţii prin derivaţie.

Este mai întâi un match între două echipe bucureştene şi apoi se întâlnesc Venus şi Juventus, cari na'u isbutit niciodată să realizeze un scor mai mare de 2:1 în ultimul timp.

Ceiace este foarte important pentru matchul acesta, căci această tradiţie atât de rezistentă anunţă încă odată un match tare. Una din acele lupte pasionante, care ţine atenţia încordată până în ultima secundă a ei.

Intre Prassler, Sadowsky şi un principiu de capăt...

Săptămâna aceasta a fost dominată — în footballul nostru, desigur — de „iertarea" celor doi răsvrătiţi: Prassler şi Sadowsky.

Nu se poate spune totuşi că ei vor juca în mod sigur în echipa de azi. S'au antrenat, sunt în formă dar... conducerea Juventusului oscilează.

Intre un principiu şi a-i introduce în formaţie.

Principiul este acela britanic şi celebru: să nu schimbi niciodată echipa, care a câştigat.

Şi de data aceasta puterea lui este cu atât mai mare, cu cât după matchul de la Arad conducerea roşalbaştrilor nu are niciun motiv de nemulţumire.

Clasamentul divizionarelor bucureştene

1.	Rapid	1	1	0	0	3:2=2
2.	Juventus	1	0	1	0	3:3=1
3.	Sp. Studenţesc	1	0	1	0	3:3=1
4.	Venus	0	0	0	0	0:0=0
5.	Unirea Tr.	1	0	0	1	2:3=0

Omogenitatea echipei a fost forţa, care a determinat victoria contra A. M. E. F. A.-ei. Aceasta este părerea antrenorului Dobo şi nu este exclus ca azi cei doi „iertaţi" să continue a fi numai spectatori.

In orice caz, cei doi au fost şi ei convocaţi la teren. Pentrucă echipa nu a fost alcătuită încă. In afară de linia de a-

(Continuare in pag. 3-a)

Ce e nou şi interesant la F. R. F. A.

F. R. F. A. a propus arbitri pentru jocurile cu Ungaria

In urma vizitei d-lui dr. Virgil Economu la Budapesta, cu ocazia matchului Ungaria—Germania, au fost puse la punct ultimele amănunte în legătură cu cele două jocuri pe cari naţionalele noastre A şi B, le susţin cu cele ungare la 21 şi 22 Octombrie.

In cursul zilei de eri, F.R.F.A. a trimis la Budapesta propunerile de arbitri pentru aceste matchuri:

21 Octombrie: Hagiopulos şi M. Popovic.

22 Octombrie: Dattilo, Christ şi Maltea.

Matchul România—Irlanda amuleat

Se ştie că naţionala noastră urma să joace după matchul dela Londra şi cu Irlanda la 10 Decembrie, la Dublin.

Din cauza anulării jocului cu Anglia, echipa noastră naţională nu mai poate face deplasarea în Occident, deoarece suma oferită de Irlanda este insuficientă.

F.R.F.A. A TRIMIS ERI FEDERAŢIEI IRLANDEZE O SCRISOARE, IN CARE II ANUNŢA CA NU-ŞI POATE TRIMITE ECHIPA, RUGAND TOTODATA SA SE REZERVE O DATA PENTRU ACEASTA PARTIDA IN CURSUL ANULUI 1941.

O fază dintr'un match Venus-Juventus, disputat anul trecut pe Splai: Bodola a marcat goalul egalizator (până atunci condusese Juventus cu 1-0) spre disperarea lui Brandabur şi Petrescu

Football Football Football Football Football Football Football

A. S. Constanța

în mare criză financiară, e în pragul desființării

Apelul adresat de conducerea clubului către sportivii constănțeni

Gruparea divizionară B., A. S. Constanța, trece actualmente printr'o criză financiară din cele mai grave și este la un pas de desființare.

Publicăm mai jos un apel al comitetului conducător precum și convocarea pentru adunarea generală. Sperăm că sportivii din Constanța vor răspunde apelului clubului lor într'o astfel de măsură, încât acesta să fie pus la adăpost de orice griji.

ASOCIAȚIA SPORTIVA CONSTANȚA

APEL

Gruparea sportivă A. S. Constanța roagă și pe această cale pe toți membrii săi precum și pe toți sportivii din Constanța să binevoiască a lua parte la adunarea generală care va avea loc irevocabil în ziua de Marți 3 Octombrie 1939 orele 19,30 în sediul grupării din str. Ștefan cel Mare No. 4, colț cu str. Mircea.

Comitetul de conducere al grupării face acest apel la întreaga lume sportivă din acest oraș pentru a-i expune situația gravă în care a ajuns sportul, din lipsă de concurs, astfel că înainte de a se lua hotărirea retragerii din Divizia Națională B sau a desființării, toți sportivii să cunoască cauzele cari vor determina o astfel de hotărire, care va fi în detrimentul întregului sport din Constanța.

Constanța, 20 Sept. 1939

Comitetul de conducere al Asociației Sportive Constanța

*

CONVOCARE

Gruparea Sportivă A. S. Constanța convoacă pe toți membrii săi în adunare generală, care va avea loc în ziua de Luni 2 Octombrie 1939 orele 19.30 (7.30 seara) în sediul grupării din str. Ștefan cel Mare No. 4 colț cu str. Mircea.

In cazul când adunarea nu va întruni numărul statutar de membri adunarea generală se va amâna pentru a doua zi adică Marți 3 Octombrie 1939, în acelaș loc și oră, când va lua hotăriri valabile oricare ar fi numărul membrilor prezenți.

Ordinea de zi:

1. Citirea și aprobarea procesului verbal al adunării generale din 1938.
2. Raportul de activitate.
3. Raportul casierului.
4. Raportul cenzorilor.
5. Descărcarea comitetului de gestiunea sa.
6. Bugetul societății pe anul 1939—1940.
7. Adunarea generală va avea de hotărît dacă gruparea A. S. Constanța va mai activa în Divizia B, dacă se va retrage sau dacă se va desființa.

Președinte, *Radu Roșculeț*
Secretar, *Gr. Nalbantu*

Regimentul 5 Dorobanți-Unirea 3-1 (2-1)

Giurgiu, 29 (prin corespondentă). — Pe stadionul Regimentului 5 Dorobanți din localitate s'a disputat Miercuri 27 crt. matchul de foot-ball dintre selecționata regimentului și formația districtuală, Unirea.

După un joc frumos și care a fost în majoritate la discreția militarilor aceșta au învins cu scorul de 3-1, la pauză conducând cu 2-1.

Vineri 29 crt., întâlnind echipa liceului Ion Maiorescu, echipa regimentului a învins și de-astă dată însă la scor : 8-2 ; la pauză conduceau cu 4-0. Tinerii școlari au depus o rezistență dârză și au fost învinși cu severul scor numai datorită fizicului disproporțional. In echipa „Dorobanților" se găsesc elemente de valoare și d. col. Vasile Pascu, comandantul regimentului caută prin aceasta să le dea ocazia de a-și manifesta însușirile. In ziua de 8 Octombrie fiind o serbare publică dată de garnizoană, d. sub.-lt. Popa Traian se ocupă de activitatea sportivă la această manifestație când regimentul **va întâlni selecționata orașului.**

La Ploești se dispută Duminică în cadrul diviziei naționale B., derby-ul orașului

In luptă pentru supremație sunt Prahova și Ferroemail

Ploești, 28. — Matchul Prahova—Ferroemail, care se dispută Duminică pe stadionul local, poate fi socotit un derby, fiindcă astăzi, când se cunosc forțele combatanților din seria patra, din care fac parte și acestea două, lupta dintre ele, va desemna pe aceea dintre grupările locale, care nu va retrograda. Fiindcă se știe că dela anul, Ploeștiul nu va mai putea fi reprezentat decât de o echipă în divizia A și de una în B, sau nici una în prima ligă și de cel mult două în secunda.

Cum însă Tricolorul C. F. P. V., prin rezultatele ce le obține, se îndreaptă către unul din cele 3 locuri, din divizia A., rămân deci pentru locul din divizia B., să lupte Ferroemail și Prahova.

Interesul acestui match, a determinat pe conducătorii celor 2 grupări să facă serioase pregătiri, supunând echipele la antrenamente severe.

Prahova a fost sparring-partenerul Tricolorului, care s'a pregătit în vederea jocului cu Dragoș Vodă la Cernăuți.

Tricolorul a întâlnit în juniorii galbenilor, un adversar dârz, deși era un antrenament și abia au putut marca 2 goaluri.

Prahova și-a sudat compartimentele, mai ales că au intrat Manolică și Bărbulescu, cari n'au jucat nici contra Olimpiei în cadrul Cupei României.

DISTRICTUL DE FOOT-BALL BUCUREȘTI

Comunicat

In cadrul campionatului de foot-ball districtual, au survenit următoarele modificări de jocuri.

Grupările și arbitrii de mai jos sunt rugați a lua notă.

Jocul de categoria I B, dintre Metaloglobus—Metropola, programat pe terenul Turda la ora 9, se mută pe terenul Macabi la ora 9.15, arbitru d. W. Hornstein.

Jocul de rezerve dintre Rapid—Victoria, programat pe terenul B. T. M. T. la ora 9, se va juca tot la aceeaș oră însă pe terenul Giulești. Arbitru d. Farcaș Carol.

Jocul de juniori dintre Standard—Turda, programat pe terenul Biruința la ora 16, se va disputa la aceeaș oră însă pe terenul Stadion. Arbitru d. Karoly Ladislau.

Președ. (ss) Maior *Gh. Brezeanu*

CONVOCARI

● **„Universul" convoacă pentru Duminică 1 Octombrie, ora 10 dim. pe terenul Militari, în vederea matchului oficial cu gruparea „Gloria" pe toți jucătorii săi dela categoria I-a.**

Se convoacă în mod special jucătorul Iordăchescu (Goguță).

Orice lipsă va fi sancționată.

● A. C. S. A. convoacă mâine 1 Octombrie, pe terenul său pentru matchurile oficiale cu Stăruința și Militari, următorii jucători :

La orele 10 precis : Colfescu, Gheorghiu, Chirovici, Pătrașcu, Stoica, Mișu, Andreescu, Nicu, Dumitrescu, Ilie Petrescu, Mirea, Bentzi, Debu, precum și ceilalți juniori.

La orele 14 precis : Dumitrescu, Mircea Ionescu, Belu, Bădescu, Popa Ion, Popa Traian, Schmelzer, Iamandi, Zane, Constantinescu, Genu, Enache Mihalache și Luțescu.

Deplasarea la terenul Militari se va face cu autobuzul.

● A.G.E.R. convoacă pentru Duminică 1 Octombrie a. c. la ora 10 dim., pe terenul Belvedere, în vederea matchului cu A.S.C.A.M. următorii jucători : Frenkel I, Frenkel II, Bregher I, Costel Tănăsescu, Șerban Alex., Pepenaru N., Palli, Sile Iordăchescu, Crețu Ștefan, Sandy Luca, Costică Lăpușneanu, Cristoloveanu, pentru aceiași oră sunt convocați și juniori.

● ASOCIAȚIA METALOSPORT convoacă pentru Duminică 1 Oct., ora 14,30 precis la Societatea „Socomet" pe următorii jucători : Antonescu, Neacșu, Andreescu, Belitoreanu, Costel, De-Vittor, Filipescu, Fănel, Maior, Zăinescu, Oprescu și Petrescu, în vederea matchului oficial de campionat contra S.E.T. pentru a face deplasarea în grup la terenul Colentina unde va avea loc matchul.

Se atrage atențiunea tuturor jucătorilor că, prezența la ora mai sus fixată este absolut obligatorie.

● VULTURUL DE MARE (Grozăvești), convoacă pentru Dumineca 1 Oct., teren Arsenal, ora 13.30, toți jucătorii în vederea jocului cu Băneasa : Vulcan, Helmuth, Damian, Muta, Mircea, Gherasim, Kașșa, Vily, Popescu, Rafael, Drăghici, Max Oprescu, Gică, Bordaș.

● A. S. AZURII-Carpaților convoacă pe terenul său Duminică 1 Octombrie, următorii jucători : Marinelli, George, J. D-trescu, Ilie, Matei, Sony, Gogu, Nicu, Bahoy, Paulini, Klimea și Adam Ștefan.

● A. S. DELAVRANCEA convoacă pentru azi 30 Septembrie ,ora 4 fix, la antrenament pe Sp. Studențesc, următorii jucători : Jack Niculescu, Th. Lascarov Moldovanu, Blănaru, Petreanu, Grigorescu, Florescu. Ionescu și Dancău.

● **„Universul" convoacă pentru Duminică 1 Octombrie c., ora 12, pe toți juniorii săi în gang la „Universul" de unde vor face deplasarea în bloc la terenul Biruința, pentru a susține matchul oficial cu gruparea Sportul Muncitoresc. Cine are echipament asupra sa va veni cu el. Se convoacă în mod special jucătorul Cherciu.**

● A. S. DISTRIBUȚIA convoacă Duminică la Mogoșoaia, la orele 7.30 dim. toți juniorii pentru deplasarea la Velodrom. Mașina trece la ora 7.50 pe la Lainici, la 8 Piața Victoriei; iar la ora 10 la Mogoșoaia, echipa primă pentru deplasarea pe terenul B. T. M. T.

● „ORFEUS" convoacă pentru Dumineca, ora 3 p. m., pe terenul Belvedere, pe următorii jucători: Lache, Halcusi, Hartz I, Parascu, Hartz II, Samureanu, Economu II, Giovanidis, Gheorghiade, Economu I, Lazar, Apateanu, Djabiras, Popescu, Nicolacoglu, Patras.

Campionatul grupărilor neafiliate

După a doua etapă clasamentul grupărilor neafiliate se prezintă astfel :

Apuseni	2	2	0	0	12	4 4
Plumbuita	2	1	1	0	3	2 3
Dănciulescu	2	1	1	0	12	4 3
Rahova	1	1	0	0	3	0 2
Fântânica	3	1	0	1	5	3 2
Floreasca	2	1	0	1	5	3 2
Ferentari 38	2	1	0	1	4	7 2
Cometa	2	1	0	1	8	11 2
Sebastian	2	1	0	1	4	8 2
Unerei	1	0	0	1	0	1 0
Pleșoianu	2	0	0	2	4	9 0
Fulgerul	2	0	0	2	1	9 0

REZULTATELE IN A DOUA ETAPA SUNT :

Apuseni-Sebastian	6-0
Floreasca-Fulgerul	3-0 (2-0)
Fântânica-Ferentari 38	5-1 (2-1)
Dănciulescu-Cometa	10-2 (7-1)
Plumbuita-Unerei	1-0 (0-0)

Rahova-Pleșoianu forfait.

A treia etapă are următorul program :

Floreasca-Fântânica teren Floreasca.

Ferentari 38-Apuseni teren Ferentari.

Unerei-Cometa teren Unerei.

Dănciulescu-Fulgerul teren Dănciulescu.

Pleșoianu - Plumbuita teren Plumbuita.

Sebastian-Rahova teren Rahova.

SPECTACOLE

Teatre

NAȚIONAL: Curierul de Lyon.
SAVOY (calea Victoriei): Ți-a făcut cu ochiul.
TEATRU DIN SARINDAR: Trei piese în câte un act.
GRĂDINA IZBÂNDA (Calea Văcărești): Izbânda 1939.
„MUNCA ȘI VOE BUNA" : matineu: Scufița roșie; seara: „Scherlok Holmes".
GRĂDINA TEATRUL NOU Drumul spre glorie.
COMEDIA: Tinerețe
GRĂDINA „COLOS": O noapte pe Riviera.
TEATRUL NATALIȚA PAVELESCU (Grădina Volta Buzești): „Luna de miere".
LIGA CULTURALĂ: Extemporalul.

Cinematografe

ARO: „Nu vreau să mor", cu Bette Davis și George Brent, Jurnal și complectare
ARPA: Albă ca zăpada și cei 7 pitici. Jurnal Metro.
BIZANTIN: Aventurile lui Arsene Lupin și Alarmă în India
CAPITOL: „Da Modeleu" cu Henri Garot și Valliu și complectare
CARLTON : „Eu sunt legea".
ELYSEE: Inchis pentru renovare.
FEMINA: „Visul unei prințese" cu Shirley Temple
FORUM: Doamna din Malacca și Nevasta mea subreta.
OMNIA: Zoro, operă complectă.
PALAS : Kentuki, orașul pasiunilor.
REGAL: Ordin de chemare.
NISSA: Trei camarazi și Miss Catastrofa.
RIALTO: Bestia umană și Necunoscuta din Monte Carlo.
SCALA : „Noaptea amintirilor".
SELECT: Honolulu.
ROXY: Cazacii și completare.
TRIANON: „Emigranții" spre Birobidjan și Leningrad.
AIDA: Luna de miere la Paris și citadela.
AMERICAN: Iluzii și Valsul nemuritor.
BARCELONA: Stăpânul junglei (operă complectă).
COTROCENI: Pepe de Moko
CARMEN: Fac ce-mi place și Diligența însângerată.
DACIA: Frumoasă-i tinerețea și Clubul trăzniților.
DIANA: Brigada morții și Dama cu camelii.
DICHIU: Vacanță și Vis de tinerețe.
EDISON: Bosfor, Macul roșu și trupă de reviste.
FRANKIN (Ateneul Român): Extase și Fantastic Jaz
FLORIDA: Panică în hotel și Stăpânul metropolei.
GLORIA (Văcărești 44): Un înger de fată și Romanța întunericului.
GRAND (Șos. Crângași nr. 42) : O noapte de groază și Chemarea cea mare.
IZBANDA : Nanette are 3 iubiți și D-l și d-na Detectiv.
ILEANA: Serenada primărerii și Panică în univers.
LIA: Alexandru Newsky și Viața furată.
LUCIFER: Dubla existență a d-lui Mitterhause, Te învăț eu minte și Berand Bengal.
MARNA: Filmul de mare succes „Parada Tinereții" și „Poltava", cu Simonov și Kerkasov
MARCONI : Femeia care primește palme și Numai un comediant.
MILANO (Călărași, 153) : Nevasta brutarului și Stan în frac.
MIORIȚA: Surâs din Viena și Spaima deșertului
MODEL : „Zorro", opera completă.
NERO: Miss Rafles și La răspântie.
ODEON : Regina Carnavalului și Rembrandt.
PAX : Spaima deșertului și Mesagerul
PACHE: Paradisul Indrăgostiților, cu Robert Joung. Călăreții veseli, cu Frații Ritz.
PARIS : Dragoste cu năbădăi și Război și pace.
RAHOVA: Nanete are trei iubiți și Femei bănuite.
REX (Dudești 22) : Andy Hardy iubește și Alexandru Newsky.
ȘIC: Amanta și Mister Zero.
SPLENDID (Moșilor 290) : Hélene Wüllfur și S. O. Tanger.
TOMIS (calea Călărași nr. 11) : Sabotaj, Tineretul de azi și jurnal Fox
TRIUMF (Griviței 225): Vulturul Negru, operă completă.
UNIC: Viață furată și Alexandru Newsky.
UNIREA: Vulturul negru și Natchul de box Joe Louis-Max Echmelling.
GRADINA VOLTA BUZEȘTI: Luna de miere.
VENUS: Brigada morții, Veronica și jurnal românesc cu 8 Iunie.
VOLGA: Conflict și Drumond detectiv romantic.

football football football football football football football football

Venus întâlneşte pe Juventus în clasica luptă a bucureştenilor

(Urmare din pagina I-a)

tac şi postul de portar mai este încert şi acela de half dreapta.

O situaţie „nouă" pentru campioni

Pentru Venus matchul acesta inseamnă o situaţie nouă. Campionii naţionali luptă pentru prima oară ca să câştige două puncte neapărat necesare.

Căci după matchul de la Cluj Venus are neapărată nevoe de o victorie.

Şi nu numai pentru orgoliul său de campion naţional cât pentru a putea rămâne cert în „cursa titlului".

In tabăra Venusului nu se pun probleme de formaţie. Va juca echipa, care a pierdut la Cluj. Pentru motivul foarte simplu că Venus nu are altă echipă mai bună şi pentrucă înfrângerea aceea a fost numai accidentală.

Şansele adversarilor

Cine va câştiga? Iată un lucru foarte greu. Echipele, ce se vor întâlni sunt în primul rând omogene şi echilibrate. Prezenţa în apărarea imediată a roşalbaştrilor a lui Variassy a realizat această importantă condiţie şi pentru Juventus.

S'ar putea întâmpla orice rezultat. Şi de ce nu? Intre aceste două echipe „luptele", da luptele, au fost totdeauna încheiate de epiloguri neaşteptate. Este specialitatea acestei tradiţii.

In sfârşit, este un match în care surpriza formează legea lui.

Formaţiile

Cele două echipe vor alinia următoarele echipe. după toate probabilităţile, firește.

VENUS: David, Sfera, Negrescu; Demetrovici, Iuhasz, Lupaş; Ene, Ploeşteanu, Cârcîog, Bodola, Iordache.

JUVENTUS: Endreffy, Variassy, Dragomirescu; Palmer (Gorgorin), Micu Brandabura; Oană, Şincu, Sony Niculescu, Dunăreanu, Naciu.

Clasamentul Diviziei Naţionale A

1. Carpaţi	3-3-0-0-	7: 0=6
2. Ripensia	3-2-1-0-	9: 4=5
3. Venus	3-2-0-1-	7: 2=4
4. Rapid	3-2-0-1-	10: 4=4
5. C.A.M.T.	3-2-0-1-	6: 5=4
6. U.D.R.	3-1-1-1-	6: 7=3
7. Juventus	3-1-1-1-	5: 7=3
8. Victoria	3-1-1-1-	2: 3=3
9. Gloria C. F. R.	3-1-0-2-	3:10=2
10. Sp. Studenţesc	3-0-1-2-	7: 9=1
11. Unirea Tricolor	3-0-1-2-	2: 6=1
12. A.M.E.F.A.	3-0-0-3-	1: 8=0

Ripensia şi Taenzer sosesc astă seară

MIHAIL TĂNZER
sub culorile noastre naţionale

Expediţia ripensistă soseşte în Capitală astă seară, în vederea matchului de mâine cu Unirea Tricolor.

Timişorenii deplasează următorul lot: Pavlovici, Oprean, Regdon, Gall, Nagy, Simatoc, Cotormani, Taenzer, Beke, Marcu, Jifkovici, Dobay, Mioc şi Haas.

In ce priveşte Taenzer, acesta va juca aproape sigur în contra Unirei Tricolor.

Din lumea cluburilor mici

● *D. Pohrib George,* arbitru din districtul Bucureşti, a condus matchul de cupă C. F. R. (Turnu Severin)—Voinţa şi a lăsat o impresie excelentă.

Este unul din arbitrii tineri, care ar trebui promovat în matchuri mai importante.

● IN PRIMUL match al A. S. Distribuţia va juca aripa Câmpeanu—Popescu Tudor, care a jucat în echipa Unirii Tricolor.

In Capitală

Pentru Divizia Naţională B Macaby şi Turda întâlnesc mâine C.S. Docul şi Franco-Română

Pentru mâine dim. Divizia Naţională B programează în Capitală două matchuri interesante şi de o importanţă capitală. Combatanţii sunt actualmente în maximum de formă şi angajaţi în noua cursă a sezonului. Astfel, după trei etape de campionat şi una de cupă ne putem da seama de valoarea combatanţilor. Primul match, care suscită interes deosebit se dispută pe arena din Ghencea, unde Turda primeşte vizita echipei brăilene Franco-Română. Ambele formaţii fiind de puteri egale matchul va fi de cea mai bună calitate, iar clasamentul, cum este acum, nu convine bucureştenilor. In plus, brăilenii deţinând momentan locul doi în clasament, vor lupta pentru menţinerea aceleaşi situaţii. Avantajată fiind de teren şi de publicul său credincios, Turda va reuşi în cele din urmă să-şi adjudece victoria la limită şi să acumuleze încă două puncte preţioase. Jocul începe la orele 11 şi va fi condus de d. T. Pătraşcu.

Al doilea match se joacă pe arena din Dudeşti, unde Macabi întâlneşte formaţia gălăţeană Doc. Promovată în acest an, echipa din Galaţi a reuşit să se ţină la înălţimea celor vechi. Până în prezent, C. S. Doc neavând rutina matchurilor tari, nu a înregistrat rezultatele dorite, însă când va ajunge să se acomodeze în noua categorie va fi adversar periculos pentru orice echipă din seria sa. Jucând pentru prima dată în Capitală, va căuta să-şi capete oarecari simpatii, fapt care i-a făcut să se pregătească intens pentru acest match. Echipa, deasemeni, a suferit radicale transformări în urma înfrângerii pe care a avut-o Duminică în cadrul Cupei României, astfel că se prezintă cu pretenţii serioase de a înregistra un rezultat cât mai onorabil. Totuşi, ca să învingă pe Macaby în Bucureşti, care actualmente are cea mai bună echipă din seria sa, nu este tocmai uşor, astfel că favoritul de mâine rămâne tot Macaby, care va învinge de altfel la scor. Matchul începe la orele 11 dim. şi va fi condus de d. M. Ionescu.

Luceafărul (jun.)-Juventus (jun.) joacă in deschidere la Venus-Juventus

Matchul de deschidere la partida Venus — Juventus, care se dispută astăzi după amiază pe arena din Splai, va fi furnizat d juniorii Luceafărului şi cei ai Juventusului.

Ambele echipe posedă elemente valoroase, încât matchul se anunţă extrem de interesant.

Juniorii Luceafărului s'au afirmat în ultimele matchuri, astfel că Juventus va avea o misiune delicată.

Matchul se anunţă echilibrat şi un învingător este greu de desemnat.

Programul Şcoalei Naţionale de Antrenori a fost întocmit

Programul de cursuri şi conferinţe al Şcoalei Naţionale de antrenori a fost întocmit.

Remarcăm încă odată conţinutul său complet şi raţional şi personalitatea celor, cari predau cursurile.

Iată programul:

CURSURI

1. FOOTBALL: *Dr. Virgil Economu.*
2. ANATOMIE: *Dr. Zamfirescu Boby,* doctor în medicină la Bucureşti, asistent al Facultăţei de medicină din Paris, preşedintele comisiei de arbitri Bucureşti.
3. FIZIOLOGIE UMANA: *Dr. Traian Demetrescu,* doctor în medicină la Facultatea Bucureşti, licenţiat al A.N.E.F., profesor la I.M.E.F., medic şef al U.F.S.R.
4. CURS DE PRIM AJUTOR: *Dr. Traian Demetrescu.*
5. CURS DE MASAJ MEDICAL ŞI SPORTIV: *Dr. Adrian Ionescu,* doctor în medicină la Facultatea Bucureşti, doctor în Educaţia fizică dela Hamburg, şef de lucrări la A.N.E.F.

ŞEF DE LUCRARI: *Lt. dr. Butu Gh.,* doctor în medicină.

6. EDUCAŢIE FIZICA: *Profesor Ion Coja,* profesor definitiv liceul Matei Basarab, licenţiat al Academiei de Educaţie fizică, fost asistent al A.N.E.F.
7. ARBITRAJ: *Al. Căpăţână, Denis Xifando, Virgil Economu.*
8. FOOTBALL, PARTEA PRACTICA: *Virgil Economu ajutat de Petre Steinbach.*

CONFERINŢE

1. PSIHOLOGIE ŞI PEDAGOGIE.
2. MECANICA.
3. REGULAMENTE F.R.F.A.
4. ETICA PROFESIONALA ŞI ROLUL SPORTULUI.

Şipoş n'a plecat la Baia Mare... In locul său joacă Georgescu

Se ştie că la ultimul antrenament al Rapidului Şipoş n'a participat.

Motivul: era bolnav.

S'a crezut că el va putea juca totuşi dar eri seară expediţia feroviară a plecat fără el la Baia Mare.

Şipoş a anunţat că nu poate face deplasarea.

In locul său pe aripa dreaptă va juca Georgescu, astfel că linia de atac a Rapidului va fi următoarea:

Georgescu, Moldoveanu, Baratky, Bogdan, Căpuşan.

Modificări de arbitri la jocurile divizionare de mâine

Din cauza indisponibilităţii unor arbitri, au intervenit unele modificări la jocurile de Duminică.

DIVIZIA NAŢIONALA A

Baia-Mare

F. C. Carpaţi—F. C. Rapid, d. Tăutu (S. Mare).

Cluj

Victoria—C. A. M. T., d. Mielu Petrescu (Bucureşti).

Reşiţa

U. D. R.—Sp. Studenţesc, d. Ritter (Timişoara).

Matchul Juventus—Venus va fi condus de un arbitru bucureştean în cazul când cel delegat iniţial nu va confirma până azi la ora 12.

DIVIZIA NAŢIONALA B

Cernăuţi: Dr. Vodă—Tricolor C. F. P. V., d. Chirică (Galaţi).

Lugoj: Vulturii—Electrica, d. Höhn (Arad).

Arad: Gloria—C. F. R. (Simeria), d. Marton (Timişoara).

Carei: Victoria—Stăruinţa, d. A. Bogdan (S. Mare).

Bucureşti: Turda—Franco Română, d. Cristache (Ploeşti).

In aşteptarea Ripensiei... Unirea Tricolor s'a mai antrenat şi ieri şi şi-a modificat echipa

Pentru matchul de mâine Unirea Tricolor s'a pregătit mai intens ca întotdeauna.

Ripensia s'a bucurat şi continuă să se bucure de un „respect" excepţional în Obor.

Matchul de mâine reia o tradiţie agitată întreruptă de „purgatoriul" de un an al oborenilor în divizia B.

Intre cele două echipe au fost matchuri strânse, cu rezultatul adesea hotărit în ultimul minut de joc.

Iată aceste ultime rezultate: 3:3, 3:2 pentru Unirea Tricolor şi 1:0 pentru Ripensia, acesta din urmă pentru Cupa României, match în care goalul a fost marcat de Schwartz în minutul... 90.

ERI, UN ANTRENAMENT DE CONDIŢIE

Eri, după amiază, oborenii au făcut un uşor antrenament de condiţie fizică, la care au lipsit numai Creţeanu, Covaci şi Alexandrescu.

Jucătorii s'au mişcat cu uşurinţă şi au arătat o bună condiţie fizică.

Ceva mai sever s'a antrenat Boteanu, care mâine are o misiune foarte dificilă: aceea de a-l marca pe Taenzer.

CE ECHIPA VA JUCA

După antrenament s'a alcătuit următoarea echipă pentru matchul de mâine:

Creţeanu, Petrescu, Iliescu; Covaci, Anghelache, Boteanu; Mihăilescu, Alecu, Paraschiva, Cârjan, Alexandrescu.

Mâine la Băneasa

Premiul Măgureni
și pr. Camerei Agricole a Județului Ilfov
Va reintra Naplom
Cele mai bune iepe de trei ani în pr. Haimana

Seria organizărilor de mare anvergură continuă în chip fericit mâine la Băneasa. Jockey Clubul prezintă un program deosebit de select. Un program cu drept cuvânt de zile mari.

Premiul Măgureni și premiul Camerei Agricole a județului Ilfov asigură acestui program o notă de mare atracție.

In premiul Măgureni va reintra campionul turfului, Naplom care va întâlni o serie din vedetele turfului cum sunt Mitsouko III, Buburel și Boeru.

In premiul Camerei Agricole găsim o serie din cei mai buni cai de doi ani, cum sunt de pildă S. O. S. al doilea plasat în premiul Bienal, Liliac II, bine recomandat de performanțe, Barius, Miami și Bilitio.

Ca probă semi vedetă avem premiul Haimana, rezervat iepelor de trei ani și care promite să furnizeze o frumoasă dispută între Corniță și Doiniță.

La succesul reuniunei, desigur că nu vor contribui cu puțin handicapurile, a căror impecabilă alcătuire este cea mai certă chezășie de reușită.

Prezentând un asemenea program, desigur că Jockey Clubul va repurta un meritat succes.

CONCURENȚII PROBABILI

Pr. PRAHOVA — H'cap — Vz. 1400 metri — 20.000 lei (P.I.)

Afurisit	64	0
Marmara	58½	Cristea R.
Băbuca	58½	G. Enescu
Talalka	57½	?
Hop și eu	57	G. Horvat
Furtuna	57	0
Lira	52½	Cucu
Balyhoo	50½	x
Puisor	49	0
Sulița	48½	Crișan
Pricina	48½	x
Baby II	47½	Tasim
Micșunea	47½	?
Zamfira	46	0
Zori de Zi II	41	Florescu

Pr. TIMIȘOARA — W.-H'cap 1700 metri — 25.000 lei (P.N.)

Orion	69½	0
Ticu	62	Cristea R.
Etelköz	60½	Vincent
Șoim	59½	0
Olaf	58	Huțuleag
Meșt. Manole	57	Ilinca
Răzleț	54	Tasim
Puisor	48	Logofătu
Melitta	46	Oprescu
Jony	45	Florescu

Premiul NELLY — Mixtă 1200 metri — 30.000 lei (L.D.)

Zefir	51	0
Monfaucon	56½	Vincent
Favorita II	54½	Ilinca
Betty	52½	Cucu
Olanița	50½	0
Orette	53½	0
Solmar	55	0
Mărțișoara	55	Cristea R.
Capriole	49	Oprescu
Pênitence	53½	J. Gill
Badar	52½	Tănase
Bien Aller	55	0
Walhalla	55½	0
Burgos	49½	Thiess

Premiul HAIMANA 2200 metri — 50.000 lei (P.V.)

Lunca	53	?
Harța	55	Huțuleag
Lutiea	53	x
Doinița	60	Ilinca
Cornița	53	Vincent

Premiul MAGURENI 2400 metri — 70.000 lei (P.V.)

Boeru	56½	E. Gill
Medardus	53	J. Gill
Naplom	61½	Ilinca
Favorit	51	Logofătu
Blanc	48	0
Buburel	61	Vincent
Mitsouko III	54	Cucu

Premiul CAMEREI AGRICOLE A JUD. ILFOV 1500 metri — 70.000 lei (P. V.)

Miami	54½	Vincent
Betty	56	0
Liliac II	53	Huțuleag
Barius	56	Ilinca
Bilitis	54½	x
Crainic	53	0
Argintiu	59	0
S. O. S.	57½	Mullot

Pr. POLYEUCTE — Handicap 1600 metri — 35.000 lei (P.V.)

Don Basil	65½	0
Don Alberto	63½	Vincent
Măcieș	61	0
Amnar	58½	Ilinca
Farmec	55	0
Carmen	55	E. Gill
Nae	52½	Mullot
Pali	49½	Tănase
Afurisit	49½	?
Realist	48	x
M. en avant	46	Oprescu
Lăncier	41	0
Răzleț	40½	?

Alergările de galop
BANEASA; ZIUA X-a, Joi 5 Octombrie 1939
— INSCRIERI —

Premiul VAMILOR 2200 metri — 20.000 lei

Afurisit	57
Zori de Zi II	45
Etiqueite	41½
Caiafa	51½
Naum	51½
Jony	42
Realist	53½
Lunca	51½

Premiul CURTICI — W.-H'cap 1500 metri — 25.000 lei (2 Reprize)

Stefania, Vigo, Marmara, Onuța, Puisor, Furtuna, Pricina, Sulița, Caiafa, Baby II, Golanca, Carmen, Leoaica, M. en avant, Tuluța, Drapel, Traviata, Lăncier, Glumeț, Naum, Silver Print, Străjer, Jony, Realist, Lunca, Sukoro, Mazeppa, Orion, Nae, Balyhoo, Farmec

Premiul BASARABIA 1000 metri — 25.000 lei

Paiața	46½
Beauty	46
Dux	48
Arosa	46½
Suvoi	54
Frisca	44½
Bold Topsy	50½
Tuguilă	48
Cine-va	48½
May Day	54½
Flandra	50½
Bila	48½
Campanella	50½
Niculae	46
Carsix	54½
Bucuria mea	46½
Rose d'Orsay	48½

Premiul GOVORA 2.000 metri — 30.000 lei

Afurisit	52
Don Basil	56½
Rubin	55
Bock	58
Roy	57
Getta	56
Cătălin	57
Amnar	56
Realist	49½
Flor fina	59
Orion	53
Necaz	55
Bravo Mă	53½
Frunză	56½

Pr. LITTLE NELLIE KELLY Handicap 1200 m.—30.000

Lira, Caiafa, Baby II, Smaranda, Lăncier, M. en avant, Tuluța, Glumeț, Jurata, Străjer, Monette III, Sukoro, Tricolor, Orion, Micșunea

Pr. DE OCTOMBRIE—Handicap 1100 metri — 25.000 lei

Zefir, Maffia, Băețel, Arosa, Rada III, Jagodka, Blue Girl, Lizica, Olanita, Orette, Odihna, Tromba, Găman, Mărțișoara, Capriole, Frișca, Garoafa, Cralnic, Tuguilă, Hângiu, Mircioaia, Barcău, Burgos, Argintiu, Lecaude, Manloue, Principessa, Szarosa, Campanella

INFORMAȚII

AZI LA BĂNEASA-TRAP

● ALERGĂRILE încep la orele 14 precis.

● EVENTUL va funcționa în următoarele curse: întâia cu a doua (premiul Mudret și prima repriză a premiului Eritreea); a treia cu a patra (premiul Miss Wills și premiul Hambletonian); a patra cu a cincea (premiul Hambletonian și premiul Toloza) și a șasea cu a șaptea (premiul Oltețul și premiul Electric Todd).

● JOCUL AUSTRIAC va continua cu suma de 34.510 lei. Buletinele se primesc până la începutul celei de a doua repriză a premiului Eritreea, la pariu contând ultimele șase curse.

Azi la Băneasa Trap — Hipism — Abundență de vedete

Belșug, Little Orphan, Szeged, Ghid, Iubita și Rama II, se întâlnesc în premiul Hambletonian

Trixe, Kundry și Gondolat II în premiul Electric Todd.—Concurenți numeroși

O admirabilă reuniune azi la Băneasa-Trap. In fruntea programului se află clasicul premiu Hambletonian, rezervat cailor de doi, trei și patru ani.

In ciuda faptului că din rândul mânzilor nu fuge nimeni, interesul probei este ridicat.

Vor alerga o parte din cei mai buni cai de trei și patru ani, adică Belșug, Szeged, Little Orphan, Ghid, Iubita și Rama II.

Se prevede o pasionantă întrecere între aceste elemente de ridicată clasă.

Proba mai prezintă și o mare semnificație, deoarece ne va edifica în privința raportului de forțe dintre cele două generații tinere.

Semi-vedeta zilei este premiul Electric Todd, în care vor alerga Gondolat II, fost campion al turfului, Trixie și Kundry.

Celelalte curse se remarcă prin concurenți numeroși și desigur că vor ocaziona dispute strânse.

PREMIUL MUDREȚ

Veleitări au Cartușel, Crai și Dâmb. Ultimul reintră. La fel Cartușel. Totuși, iapa la 40 de metri barează pe Crai. De la Dâmb ne așteptăm la o figură frumoasă. Merge bine dimineața.

Indicăm: CARTUȘEL, Dâmb, Crai.

REPRIZA INTAIA A PREMIULUI ERITREEA

Dexter Hanover reprezintă clasa în această cursă. Normal ar fi să câștige. Pentru plase alegem pe Răsura și Extra.

Indicăm: DEXTER HANOVER, Răsura, Extra.

REPRIZA A DOUA A PREMIULUI ERITREEA

Brenn beneficiază de locul din fruntea plutonului. Un atout prețios într'o cursă disputată cum se anunță aceasta.

Eol și Ostaș îi vor opune o serioasă rezistență.

Indicăm: BRENN, Eol, Ostaș.

PREMIUL MISS WILLY

Havana dă serioase avantagii. Astfel fiind, misiunea ei este dificilă. N'ar fi exclus totuș ca să dispună de Tufănica și Champion junior.

Indicăm: HAVANA, Tufănica și Champion junior.

PR. HAMBLETONIAN

Grea cursă între Belșug, Ghid, Szeged, Little Orphan și Rama II. Szeged merge remarcabil dimineața. Primind 40 de metri dela Belșug, posibilitatea victoriei armăsarului d-lui Tassopol este mare.

Pare totuș barat de Ghid. De puțin, este drept.

Indicăm: GHID, Szeged.

PREMIUL TOLOZA

Peter Volo este susceptibil de radicale ameliorări. Acest considerent ne determină să-l instalăm favorit. Jack și Bandit II îi vor servi o replică serioasă.

Indicăm: PETER VOLO, Jack, Bandit II.

PREMIUL OLTEȚUL

Intr'o cursă de conducători amatori, calul corect este sensibil avantajat. Acest considerent ne determină să mergem cu Mohor, prezintând însă că Floare și Zvon mai au serioase șanse.

Indicăm: MOHOR, Floare și Zvon.

PR. ELECTRIC TODD

Trixie, Kundry și Gondolat II vor duce greu luptă pentru victorie. La reintrare Trixie a mers bine. Proba publică desigur că i-a folosit și cert este că de astă dată se va arăta mai bună. In această ipoteză, la 20 de metri, are posibilitate să întrecă pe Kundry.

Indicăm: TRIXIE, Kundry. Ben Hur fiind mai corect, este avantajat.

Indicăm: BEN HUR, Eftin, Domnița Harry.

PREMIUL MADRID

Domnița Harry, Eftin și Ben Hur se remarcă la prima vedere.

CONCURENȚI DECLARAȚI OFICIALI

Premiul MUDRET Condiție (1/2) — 13.000 lei

Luminița	1680	Litvinuc
Fudul	1760	Slobozenco
Crai	1760	Morozov
Candriu	1780	Gaidaev
Primăvara	1780	Dobrescu
Dâmb	1780	Fischer
Cartușel	1800	Gramm
Sorana	1820	V. A-sky
Florița	1840	Abăluță

Premiul ERITREA Performanță — 15.000 lei — Repriza I-a —

Pan Worthy	1740	Borisiac
Diadia Lul	1740	Ghinea
Dexter Hanovel	1760	Cerkasoff
G-ral Worthy	1760	Corol
Răsura	1760	Gaidaev
Makrele	1760	Szabo
Extra	1780	Dobrescu
Dor de Ducă	1780	Slobozenco

Premiul ERITREA Performanță — 13.000 lei Repriza II-a

Brenn	1760	Fischer
Ostaș	1760	Pavlic
Handicap	1760	Borisiac
Peter Gordon	1760	Corol
Eol	1760	I. Russ
Sultan II	1780	Gaidaev
Tătăran	1780	Gramm
Taina	1780	Tasopol

Premiul MISS WILLS Condiție (1/5) — 15.000 lei

Tufănica	2140	Gaidaev
Mura	2140	Szabo
King Worthy	2160	Ghinea
Catinca	2160	Drăgotescu
Champion jr.	2160	N. Ionescu
Vuet	2180	Tassopol
Pandur	2240	Fischer
Havana	2260	V. A-sky

Premiul HAMBLETONIAN Condiție — 45.000 lei

Rama II	1540	Grünwald
Szeged	1560	Tassopol
Iubita	1580	Slobozenco
Ghid	1580	V. A-sky
Little Orphan	1600	Cerkasoff
Belșug	1600	Szabo

Premiul TOLOZA Handicap — 13.000 lei

Ciuleandra	2100	V. A-sky
Lut	2100	Gaidaev
Uria	2120	Moldoveanu
Lilia	2120	Slobozenco
Furor	2140	E. Welch
Vrăjitor	2160	V. Lucan
Cina	2160	Tassopol
Urganda	2160	Zabellin
Peter Volo	2160	Cerkasoff
Isvor T.	2160	Borisiac
Helen Halpin	2200	Pântecan
Jack	2240	Fischer
Bandit II	2240	Pavlic

Premiul OLTEȚUL Handicap — 15.000 lei

Harry Boy	1700	Pântecan
Mohor	1700	Fustașu
Elena	1720	Brânzea
Zgomot	1720	Cioca
Zvon	1720	Gastenberg
Geisha	1740	Tuleeanov
Floare	1740	Abăluță
Servanet	1760	N. Ionescu
Ciclop	1760	P. D-trescu

Premiul ELECTRIC TODD Handicap — 21.000 lei

Pai	2200	Ghinea
Luntraș	2200	C. D-trescu
Champion	2240	N. Ionescu
Trixie	2240	Cerkasoff
Kundry	2260	Dobrescu
Gondolat II	2320	Gaidaev

Premiul MADRID Record — 15.000 lei

Nutza Worthy	2100	Bordei
Spic	2100	Ghinea
Livada	2100	C-dorescu
Gangster	2100	Podoleacov
Dorna	2100	Toderaș
Coconaș	2120	Dobrescu
Poenița	2120	Szabo
Bruma II	2120	Lucan
Eftin	2140	Crainic
Domnita Harr	2140	Cerkasoff
Ben Hur	2160	Tassopol
Talaz	2160	D-trescu
Blondella	2180	T. Marcu
Dorka	2180	Grünwald

Inscrieri în alergările importante

ZIUA XVII-a DUMINICA 29 OCT.

Premiul ZORI DE ZI 80.000 lei — 1200 metri

Zefir, Brelan, Rada III, Favorita III, Miami, Rush, Betty, Blue Girl, Liliac II, Orette, Darius, Fiartat, Găman, Mărțișoara, Gavroche, Bilitis, Barcău, Noroc, Voicuța, S. O. S., Principessa.

Pr. GR. CANTACUZINO 80.000 lei — 3000 metri

Boeru, Bock, Roy, Naplom, Almaș, Amnar, Măcieș, Medardus, Flor Fina, Blanc, Buburel, Halmei.

ZIUA XXI-a DUMINICA 12 NOV.

Premiul N. FILIPESCU 80.000 lei — 1700 metri

Zefir, Bretan, Monfaucon, L'Aouzèle, Agitatote, Miami, Rush, Betty, Blue Girl, Liliac II, Barius, Găman, Iortoman, Mărtișoara, Gavroche, Billtis, Pênitence, Badar, Bien Aller, Argintiu, Persane, S. O. S., Principessa, Tour de Vis.

Dela plecare la sosire...

In formă: Marcella, Dornic, Onuța, Șoim, Principesa și Silver Print
De urmărit: Alice, Furtuna, Necaz, Țuguilă și Lizica

● *ONUȚA se află în splendidă condiție. Joi a câștigat mai net decât arată intervalul dela sosire. Niculescu are meritul de a fi refăcut-o.*

● *FURTUNA a fugit mai bine decât în precedenta ei exhibiție. Ar fi de dedus că își revine.*

● *LUNCA este o iapă greoaie. Explicabil deci că n'a arătat cu Florescu valoarea maximă. A concurat mai modest decât în precedenta ei cursă.*

● *ȘTEFANIA nu pare în condiție. Cu greutatea pe care o purta se cuvenea să joace un rol efectiv în cursă.*

● *MAZEPPA purta o greutate scăzută. In asemenea circumstanțe, succesul lui nu poate atesta decât o revenire în formă. Deaceea credem că va reedita isprava de Joi.*

● *SILVER PRINT s'a apărat onorabil. Pensionarul lui Deinbeck a condus cursa până la jumătatea liniei drepte.*

● *NECAZ mai are de profitat în condiție. Până în linia dreaptă a galopat cu ușurință. Aci însă a cedat. Mai are nevoe de un galop întins.*

● *ALICE a avut o cursă nenorocoasă. A fost ținută ultima la multe lungimi de leaderi. Totuș s'a plasat a patra. Inseamnă că în condițiuni normale ar fi fost la sosire.*

Se află în plină formă și merită să fie urmărită.

● *FURTUNA a fugit mai bine decât în precedenta ei exhibiție. Ar fi de dedus că își revine.*

● *FARMEC reintră. Explicabil deci dece a concurat modest.*

● *NOROC pare a fi un bun cal de curse. Deși este încă lipsit de o pregătire suficientă, a reușit să câștige. O bună recomandație pentru el.*

● *ȚUGUILA a început să miște. Evident, mare lucru n'a arătat. Primea descărcări importante. Felul cum a fugit denotă totuși că este pornit pe calul cel bun.*

● *RADA III a avut un moment favorabil la începutul grilei. Când greutatea și-a spus însă cuvântul, a rămas.*

● *MAFFIA este din cale afară de decepționantă. Deși avea o șansă, n'a existat în cursă.*

● *NIPPES pentru eșecul suferit, are scuza reintrării.*

Este mult mai bună decât a arătat.

● *PRINCIPESSA pare o alergătoare bună. A terminat frumos cursa. Fiind susceptibilă de progres, credem că va promova în rândurile mânjilor.*

● *LIZICA a condus cursa câteva sute de metri. Apoi a rămas. Dădea descărcări tuturor adversarilor.*

● *MARCELLA continuă să se mențină în mare condiție. Faptul că a câștigat pe o distanță nepotrivită aptitudinilor ei accentuiază meritul victoriei.*

● *ALI BABA a însemnat o veritabilă revelație. Puțini îi bănuiau atât de bun.*

● *STRAJER nu este nici umbra calului de acum un an. Această vertiginoasă decadență desigur că se datorează unei infirmități. Sau este suferind.*

● *TRAVIATA a găsit distanța lungă. Până la 100 de metri de sosire era câștigătoare. La urmă însă a terminat cu încetinitorul.*

● *LI a reușit în fine să-și găsească cursa. Totuș, este departe de valoarea reală. N'a lăsat în urmă decât niște mediocrități patente.*

● *DORNIC a marcat o performanță demnă de a fi semnalată. Romanes l-a prezentat impecabil.*

● *ȘOIM n'a putut contrabalansa cu forma diferența de clasă dintre el și Dornic.*

PRESA ȘI ALERGĂRILE DE AZI

ZIARELE	Premiul Mudret	Pr. Eritreea (repr. I-a)	Pr. Eritreea (repr. II-a)	Premiul Miss Wills	Premiul Hambletonian	Premiul Toloza	Premiul Oltețul	Premiul Electric Todd	Premiul Madrid
Universul Sport	Cartușel Dâmb	Dexter Hanov. Răsura	Brenn Eol	Havana Tufănica	Ghid Szeghed	Peter Volo Jack	Mohor Floare	Trixie Kundry	Ben Hur Eftin
Gazeta Sporturilor	Cartușel Sorana	Dexter Hanov. Extra	Brenn Ostaș	Havana Mura	Ghid Belșug	Peter Volo Lilia	Floare Zvon	Trixie Gondolat II	Eftin Dorka
Universul	Cartușel Primăvara	Răsura Diadia Lul	Brenn Tătăran	Mura Champion jr.	Szeghed Ghid	Cina Peter Volo	Mohor Elena	Trixie Gondolat II	Ben Hur Dorka
Curentul	Sorana Cartușel	Dexter Hanov. Extra	Peter Gordon Sultan II	Havana Champion jr.	Little Orphan Belșug	Helen Halpin Jack	Geisha Mohor	Trixie Kundry	Dorka Ben Hur
România	Cartușel Crai	Dexter Hanov. Răsura	Brenn Peter Gordon	Mura Havana	Ghid Rama II	Jack Urganda	Floare Mohor	Trixie Gondolat II	Eftin D-ta Harry
Timpul	Dâmb Cartușel	Răsura Dexter Hanov.	Ostaș Brenn	Pandur Havana	Szeghed Ghid	Peter Volo Urganda	Floare Mohor	Kundry Trixie	D-ta Harry Ben Hur
Ordinea	Cartușel Dâmb	Dexter Hanov. Extra	Ostaș Makrele	Mura Havana	Ghid Rama II	Helen Halpin Peter Volo	Floare Mohor	Trixie Kundry	Dorka Poenița
Seara	Candriu Sorana	Extra Dexter Hanov.	Sultan II Peter Gordon	Havana Champion jr.	Szeged Ghid	Jack Helen Halpin	Mohor Floare	Gondolat II Trixie	D-ța Harry Dorka
Semnalul	Candriu Sorana	Dexter Hanov. Răsura	Eol Tătăran	Champion jr. Havana	Belșug Little Orphan	Helen Halpin Peter Volo	Elena Florita	Trixie Kundry	D-ța Harry Dorka
Evenimentul	Crai Dâmb	Răsura Dexter Hanover	Eol Brenn	Mura Pandur	Belșug Ghid	Lilia Peter Volo	Zvon Mohor	Gondolat II Kundry	Dorka Ben Hur
Cei mai indicați	Cartușel 5 Candriu 2 Crai 1 Dâmb 1 Sorana 1	Dexter Hanov. 6 Răsura 3 Extra 1	Brenn 4 Ostaș 2 Eol 2 Peter Gordon 1 Sultan II 1	Havana 4 Mura 4 Champion jr. 1 Pandur 1	Ghid 4 Szeghed 3 Belșug 2 Little Orphan 1	Peter Volo 3 Helen Halpin 3 Jack 2 Lilia 1 Cina 1	Floare 4 Mohor 3 Geisha 1 Elena 1 Zvon 1	Trixie 7 Gondolat II 2 Kundry 1	Dorka 3 D-ța Harry 3 Ben Hur 2 Eftin 2

ALERGĂRILE DE TRAP
Băneasa Trap; Ziua X-a, Miercuri 4 Octombrie
— INSCRIERI —

Premiul PAPUȘA Condiție (1/1) — 15.000 lei

1160 A. 1, Atlantida, Habar, Baba Dochița, Chiabur, Hotin, Tip Top, Ninetta, Veturia, Arama, Fugar, Chilipir, Halal, Odessa.
1180 Ciuruc.
1200 Garofița, Allah, Pilot.
1220 Dulcinea, Străjer.
1240, Chiquitta, Victor, Câmp, Aurica.
1260 Avion.

Premiul BROȘTENI Condiție (1/1) — 13.000 lei

2100 Fusta II, Domnia, Union, Dreapta, Năvalnic.
2120 Bănuța, Olga, Uraca, Victoria.
2140 Pușa, Talisman, Lăutar.
2160 Nocica, Speranța, Iarba
2180 Nicevo, Lut, Joker.
2200 Izvor T.
2220 Prinț Worthy, Tara.
2240 Musculița, Turla.
2260 Lilia.

Premiul TEXAS Condiție (1/1) — 18.000 lei

2000 Harry Boy.
2100 Dor de Ducă, Peter Gordon, General Worthy, Natașa, Lugoj, Diadia Lul, Spic, Poenița, Mura, Bețiv, Zgomot, Extra.
2120 Eftin, Tutun, Ghimp, Busuioc, Casatca, Tufănica, Oborean.
2140 Dorka, Giuditta, Vuet, Domnița Harry.
2160 Ghid, Josedale Margot.
2180 Pandur.
2200 Petruș.

Premiul DOLJ Record — 15.000 lei

1700 Durdulia, Sultan II, Pinkerton, Nutza Worthy, Zalud, Barza, Floare.
1720 Draga Mea, Dor de Ducă, Domnica, Livada, Birlic, Santuța, Tufănica, Jeles II, Elena, Aluniș, Florita, Taina, Extra, Geisha.
1740 Dorna, Sorvanet, Sonia Worthy, Centaur, Coconaș, Leu, Natașa, Ciclop, Oborean, Pacahantos, Poenița, Mura, Gangster
1760 Bruma II, Brebenea, Gaby M., Ghimp, Torent, Cupidon, King Worthy, Peceora, Arvis, Ierosca II, Ideal, Adda Worthy, Viziru, Uța.
1780 Tutun, Talaz.

Premiul MALAGA Performanță — 13.000 lei

2100 Prinț Worthy, Giovinezza II, Musculița, Rozina, Turla
2120 Cina, Clifford Hanover.
2140 Crăiasa.
2160 Bandit II, Paj Axtell
2180 Pan Worthy, Diadia Lul, Hispano, Tais, Zarzăr.
2200 Sorana, Brenn, General Worthy, Răsura.
2220 Ostaș, Handicap, Zvon, Eol.

Premiul SHANGHAI Handicap — 13.000 lei

1620 Dreapta, Mărțoaga, Domnia, Năvalnic.
1640 Năluca, Victoria, Kirasa.
1660 Olga.
1680 Lin, Pușa, Facla, Speranța.
1700 Luminița, Tailsman.
1720 Musculița, Bănuța, Iarba.
1740 Nicovo, Bistricioara, Uria, Lăutar.
1760 Lilia, Joker, Nocica.
1780 Furor, Izvor T, Turla, Cina, Românaș, Prinț Worthy, Peter Volo, Urganda, Cilly Hanover.
1800 Giovinezza II, Tara, Rozina.
1820 Ialpug.

Premiul KINOKÖNIGIN Handicap — 13.000 lei

2100 Vestit.
2120 Fudul, Crăiasa.
2160 Crai, Jack, Pan Worthy, Paj Axtell, Diadia Lul, Primăvara, Bandit II, Candriu.
2180 Zamora, Harry Boy, Dâmb, Handicap, Mura II, Zgomot, Eol, Tais, Răsura, Sultan II, Sorana.
2200 Grozava, Taina, Lugoj (ex. Legionar), Elena, Aluniș, Peter Gordon, Durdulia, Sonora, Sultana, Pinkerton, Barza, Va-ta.
2220 Spic.

Premiul CARPAȚI Handicap — 18.000

1700 Leu, Sonia Worthy, Voevodul Țiganilor, Busuioc.
1720 Ciclop, Catinca, Poenița, Mura, Harry Piel, Coconaș.
1740 Centaur, Ghimp, Vuet, Flying, King Worthy, Luntraș, Wodka, Viziru, Lanț, Pleava, Brebenea
1760 Torent, Cupidon, Peceora
1780 Katy Caid, Sam Worthy, Uța, Valențio, Ideal.
1800 Pock.

Știri

● S'AU INREGISTRAT următoarele modificări de distanțe în programul de azi, deoarece caii respectivi sunt conduși de băeți de grajd.

PREMIUL MUDREȚ
Luminița 1680.
Crai 1760.
PREMIUL ERITREEA (Rep. I)
Makrele 1760.
PREMIUL ERITREEA (Rep. II)
Eol 1760.
PREMIUL MADRID
Dorna 2100.
Bruma II, 2120.

DIVERSE

● ALERGĂRILE vor începe mâine la Băneasa, la ora 14.15.

● **PARIUL AUSTRIAC va începe mâine cu 256.982 lei. Este aproape sigur că va depăși 400.000 lei.**

● CELINE II și-a încheiat cariera de curse. Va fi utilizată pentru reproducție.

● WALHALLA, noua importațiune a d-lui A. Niculescu, a sosit în țară. Totuș, nu va fugi Duminică.

CICLISM

Un match între mânji şi o luptă mută între grupările bucureştene

Mâine, 1 Octombrie, pista dela Belu va găzdui un spectacol de cea mai bună calitate, şi deosebit de atractiv: campionatele naţionale de viteză.

Succesul neaşteptat care s'a înregistrat în cursa inaugurală ne face să sperăm că ciclismul prinde în marea masă a amatorilor de ciclism.

Pentru Duminică, F. R. C.-ul a hotărât ca intrarea să fie gratuită, permiţând tuturor sportivilor, să poată asista la trei campionate, care vor fi adevărate întreceri, ele reunind la start tot ce are ciclismul românesc mai select. Fiecare va căuta să dea întreaga lui valoare, în joc fiind titlul de „campion" cu care va aduce o satisfacţie morală grupării din care face parte.

ŞANSELE „MÂNJILOR"

Pentru mâine, mânjii vor duce o luptă până la epuizare.

Dorinţa de afirmare, şi deci o avansare într'o categorie superioară, va stimula tinerele elemente şi viitoarele vedete de a se comporta la înălţimea situaţiei Pentru cucerirea campionatului la cat. III-a, se pare că primele şanse le are tot gruparea Aspim. Prin cei doi reprezentanţi, ca să nu vorbim decât despre mânji, Gârlan şi Andreescu, două autentice talente, care, încăpute pe mâini bune, vor fi aşii de mâine, Aspim pare favorită.

Viforul Dacia se poate considera drept favorită numai prin singurul alergător, Ulesteanu C-tin care însă de mult nu mai face parte din cat. mânjilor.

Niculescu Marin, Iacob C-tin, Bulgaru Nicolae sunt ceilalţi reprezentanţi ai galbenilor, capabili de surprize, ei fiind printre primii zece buni alergători ai cat. III-a.

Metropola are un singur alergător, dar bun! pe Sansebeş, care antrenat cu atenţie va emite pentru cursa de mâine justificate pretenţii de victorie.

Dar câţi alergători nu sunt pe care ne putem baza încrederea noastră? Este un şir nesfârşit de viitoare vedete, şi de unde cu foarte mare greutate poţi întrezări pe viitorul campion

E suficient să enumărăm numele lor şi vom putea recunoaşte un mănunchiu de cele mai bune elemente.

Dintre aceştia fac parte:

Guzan, Stăncuţ Ioan Ciorobea, Gnat Petre, Grigorescu Alexandru, Drăghicescu, Craigero Eugen Möckes şi alţii

UN MIC ISTORIC

Nu ştim dacă şi în acest an se va repeta acelaş lucru de acum doi ani şi anul trecut şi anume: aceeaşi grupare să câştige ambele campionate, pe cel de juniori cât şi cel de categoria I-a.

Gruparea Pr. Nicolae prin Iulian Gociman şi Cristache Teodorescu a fost campioană pe anul 1937.

Aspim a cucerit cele două campionate prin Mihail Steinhardt şi Pustai.

Se va repeta oare şi în acest an acelaş lucru?

Credem că nu.

Gruparea *Aspim* prin Steinhardt şi Tudose este pusă la adăpost de orice surprize.

Dacă însă se va repeta? Atunci *Viforul Dacia* ar fi cea mai indicată de a aspira la cele două titluri.

Prin Gociman, Cristache şi Norhadian la cat. I-a şi Ulesteanu Niculescu şi Iacob, lucrul acesta pare posibil

Dar, întotdeauna există un dar, cum am mai repetat şi în alte dăţi în cursele de ciclism nu te poţi încrede numai în alergător — şi roata-i rotundă...

— Niki —

Aseară s'au închis înscrierile pentru reuniunea de mâine

Eliminare

1. Ulesteanu Const. V. D.; 2. Biculescu Marin (V. D.); 3. Iacob Const. (V. D.); 4. Bulgaru Niculaie (V D.); 5. Barta Emanoil (ASPIM); 6. Ivanov Mihai (ASPIM); 7. Solomon Gh. (ASPIM); 8. Niculaie Ilie (ASPIM); 9. Damian Traian (ASPIM); 10. Neagu Niculaie (ASPIM); 11. Grâlan Radu (ASPIM); 12. Ciorobea Alex. (ASPIM); 13. Andreescu Ion (ASPIM); 14. Vladimir Nicolau (ASPIM); 15. Badea Ion (ASPIM); 16. Dumitrescu Gheorghe (ASPIM); 17. Drăghicescu Alex. (Leon); 18. Voinea Tudor, (Leon); 19. Matache Ion (Venus); 20. Zisu Petroniu (Venus).

Campionatul de viteză cat. 3-a şi începători.

1. Ulesteanu Const. (V. D.); 2. Niculescu Marin (V. D.); 3. Iacob Const. (V. D.); 4. Bulgaru Nic. (V. D.); 5. Cârlan Radu (ASPIM); 6. Ciorobea Alex. (ASPIM); 7. Andreescu Ion (ASPIM); 8. Nicolau Vladimir (ASPIM); 9. Badea Ion (ASPIM); 10. Gionea Const. (V. C. R.); 11. Sasebeş Nic. (Metr.); 12. Marinescu Stelian (Leon); 13. Vâţă Anghel (C. C. Br.).

Campionatul naţional de demifond

1. Steinhardt Mihail (ASPIM); 2. Tudose Const. (ASPIM); 3. Feordeanu Bucur (ASPIM); 4. Iencek Emil (ASPIM); 5. Gociman Iulian (V. D.); 6. Teodorescu Cristache (V. D.); 7. Norhadian Ervant (V. D.); 8. Machelberg M. (V. D.); 9. Dragomir Niculaie (Metr.); 10. Beckman Ion (Metr.); 11. Mazilu Niculaie (Leon); 12. Pustai Ion (Leon); 13. Olaru Niculaie (Indiv.); 14. Stefanitzi Mihail (C. C. Br.); 15. Popârlan Tudor (C. C. Br.); 16. Voican Ion (C. C. Br.); 17. Dinu Ştefan (C C. Br.); 18. Mormocea Virgil (C. C. Br.); 19. Munteanu Zamfir (C.C.Br.).

Premilitari

1. Popovici Andrei; 2. Weisman Gustav; 3. Oicea Carol; 4. Vornic Emil; 5. Gal Gheorghe; 6. Roza Gustav; 7. Leibovici Daniel; 8. Pascu Ion; 9. Marin Ion; 10. Ianson Eduard.

Campionatul naţional de viteză cat. 1-a şi 2-a

1. Steinhard Mihail (ASPIM); 2. Tudose Const. (ASPIM); 3. Feordeanu Bucur (ASPIM); 4. Encek Emil (ASPIM); 5. Gociman Iulian (V. D.); 6. Teodorescu Cristache (V. D.); 7. Norhadian Ervant (V. D.); 8. Mackelberg Mircea (V. D.); 9. Dragomir Niculaie (Metr.); 11. Mazilu Niculaie (Leon); 12. Pustai Ion (Leon); 13. Olaru Niculaie (indiv.); 14. Ştefanitzi Mihail (C. C. Br.); 15. Popârlan Tudor (C. C. Br.); 16. Voican Ion (C. C. Br.); 17. Dinu Ştefan (C. C. Br.); 18. Mormocea Virgil (C. C. Br.).

Palmaresul campionatului României de viteză

1924
C. Ursenescu (Aquila).
1925
C. Ghebercoff (C. C. Galaţi).
1926
L. Negrescu (C. C. Brăila).
1927
D. Petrescu (Pr. Nic.).
1928
Dinu Vasile (C. C. Brăila).
1929
V. Negrescu (C. C. Brăila).
1930
Mihail Antonescu (Vif. Dacia).
1931
M. Antonescu (Vif. Dacia).
1932
V. Negrescu (C. C. Brăila).
1933
M. Antonescu (Vif. Dacia).
1934
Gh. Cociş (V. C. R. G.).
1935
Const. Tudose (Pr. Nic.).
1936
Const. Tudose (Pr. Nic.).
1937
Gociman Iulian (Pr. Nic.).
1938
Steinhardt Mihail (ASPIM).

Palmaresul campionatului României de demifond

1925
Sebastian Ionescu (C. C. Galaţi).
1926
Nicolae Frize (Marvan).
1927
Dinu Vasile (C. C. Brăila).
1928
V. Negrescu (C. C. Brăila).
1929
V. Negrescu (C. C. Brăila).
1930
Ionel Frize (Marvan).
1931
Zamfir Munteanu (C. C. Brăila).
1932
V. Negrescu.

Apoi nu s'a mai disputat.

„Recordul orei", o ispravă atletică dar cu frumoasă răsplată. „Cupa Jugaru"

După cum am înştiinţat la vreme, recordul orei a început să pasioneze lumea noastră ciclistă. Mai mult: trofeul oferit de d. Jugaru. în acest scop, — o splendidă cupă, — a pus băeţii pe roate, cum s'ar spune.

„Recordul orei", la noi, nu există, iar cei 35 km. pe oră pe care i-a stabilit, anul trecut, în toamnă, un june pedaleur, deşi o... parodie, — ne referim la cifră, — este totuşi un început.

Insă dacă poate fi vorba de o bază de plecare, în acest domeniu, apoi ea va lua fiinţă în toamna aceasta, când se pare, cifra de 40 km. nu va mai apare intangibilă, nu va mai fi ceva de domeniul irealului, imposibilului, — încercările abundând în această direcţie.

Acest record al orei, ne va prilejui, o serie de articole, care ne îngăduim s'o spunem, le considerăm interesante atât ca titlu informativ pentru cititori cât şi pentru amatorii unei isprăvi denumită recordul orei.

Pentru astăzi însă vom sublinia că recordul orei este o ispravă osebit de dură, atletică. Şi iată dece:

Să te învârteşti o oră întreagă într'un... ceaun de beton, într'un train maxim dinainte stabilit, cu un pedalaj constant, cu o linie de mers aşişderea, fără deviaţii, — tinzând către cifra 40 km., dacă nu chiar dincolo de ea, — este în adevăr o ispravă, care nu stă la îndemâna oricui şi în faţa căreia trebuie să-ţi scoţi pălăria, dacă ea va fi de 40 km. într'o oră.

Pentrucă, desigur, se vor ivi cazuri, — poţi merge cu peste 40 sau chiar 40 km. pe oră, 30 minute, 40, 45, 50, pentruca în ultimele 10 minute să pierzi un teren preţios, scăzând cu mult sub faimoasa cifră 40 km.

Isprava aceasta cere dârzenie, o condiţie fizică admirabilă şi mai ales un tabel de pedalaj bine alcătuit, şi în urma unui sever antrenament.

— i —

TENNIS

Gogu Viziru campion naţional de tennis la juniori şi cat. II

Campionatele au luat sfârşit

Ultimele două probe ale campionatelor naţionale de tennis, s'au disputat eri după amiază, între fraţii Viziru.

Inainte s'a disputat finala campionatului de juniori. Gogu Viziru a pierdut primul set, după mare luptă, dar apoi a câştigat următoarele două, devenind astfel campion naţional de juniori.

După o scurtă pauză, Gogu şi Marin Viziru s'au prezentat din nou pe terenul central, de data aceasta spre-a decide soarta campionatului categoriei secunde.

Ca şi în primul match, Gogu a pierdut din nou primul set şi era să piardă şi matchul. Dar, cunoscând slăbiciunea fratelui său, al cărui „reveos" lasă uneori de dorit, a început să asău, al cărui „revers" lasă ua reuşit să câştige setul cu 7:5 şi pe cel de al treilea cu 6:4, devenind astfel campion şi la categoria II-a.

Amândoi au arătat lucruri frumoase şi Gogu Viziru a meritat pe deplin să fie „triplu" campion (este şi la dublu mixt!); totuşi, părerea noastră este că Marin va deveni un jucător mai bun, ca învingătorul său de eri.

Rezultatele de eri:

JUNIORI

Finala: Gogu Viziru b. Marin Viziru 6:8, 6:2, 6:4.

CAT II.

Finala: Gogu Viziru b. Marin Viziru 2:6, 7:5, 6:4.

Lista noilor campioni naţionali de tennis

Odată cu finalele de eri după amiază, campionatele naţionale de tennis 1939, au luat sfârşit.

Credem că nu este lipsit de interes să dăm mai jos lista campionilor şi celor clasaţi.

Iată lista:

CATEGORIA I.

SIMPLU DOMNI

1 **Const. Tănăsescu** (T.C.R.)
2. A. Schmidt
3. M. Bădin
C. Eros.

(Finala: Tănăsescu b. Schmidt 6:8, 6:3, 7:5, 6:1).

SIMPLU DOAMNE

1. **Magda Berescu** (T.C.R.).
2. D-na Wertheim
3. Mary Berliczy
L. Popper.

(Finala: Berescu b. Wertheim 6:0, 6:3).

DUBLU DOMNI

1. **Tănăsescu - Schmidt** (T. C. R.)
2. Réti - Eros
3. Pusztay - Benedek şi Bădin - Bădin

(Finala: Tănăsescu - Schmidt b. Réti - Eros 6:2, 6:2, 8:6).

DUBLU MIXT

1. **Berescu - Schmidt** (T.C.R)
2. M. Gerliczy - Tănăsescu
3. Popper - Bădin
Baàtz - Pusztay

(Finala: Berescu - Schmidt b. Gerliczy - Tănăsescu 6:4, 6:2).

CATEGORIA II

SIMPLU DOMNI.

1. **Gogu Viziru** (T.C.R.)
2. Marin Viziru
3. Brânduşa şi Dolha

(Finala: G. Viziru b. M. Viziru 2:6, 7:5, 6:4).

SIMPLU DOAMNE

1. **D-ra M. Lichter** (D.T.C.)
2. D-na Eppler
3. D-na Londas şi D-na Budacker.

(Finala: Lichter b. Eppler 6:4, 6:0).

DUBLU DOMNI

1. **Cerbu - Papadache** (D. T. C.)
2. Adelstein - Goumaz
3. Prodanov - Goldstern şi G. Viziru - M. Viziru.

(Finala: Cerbu - Papadache b. Adelstein - Goumaz 6:2, 6:4).

DUBLU MIXT

1. **Gerliczy - G. Viziru** (C. A. O. — T. C. R.)
2. Han - Papană
3. Eppler - Adelstein şi Lichter - Goldstern.

(Finala: I. Gerliczy - G. Viziru b. Han - Papană 5:7, 6:2 6:4).

JUNIORI

BAEŢI

1. **Gogu Viziru** (T.C.R.)
2. Marin Viziru
3. P. Petre şi Hefter

(Finala: G. Viziru b. M. Viziru 6:8, 6:2, 6:4).

FETE

1. **Ili Gerliczy** (C.A.O.))
2. De Georgi
3. Pascali şi D. Caian.

(Finala: I. Gerliczy b. De Georgi 6:0, 6:1).

HAND-BALL

Dela V. S. C.

CLUBUL V. S. C., roagă insistent pe următorii jucători: Rigler C., Udenio A., Marinescu D., Prunescu M., Sultănescu C., Gheorghiade D., Avachian Gr., Mera V., Steinitz I şi II, Mincu A., Ştefănescu I şi II, să fie prezenţi Sâmbătă 30 c. la orele 15 pe terenul Velodrom, în vederea matchului de hand-ball cu Viforul Dacia.

V. S. C. joacă azi cu Viforul Dacia

Pe Velodrom va începe azi campionatul regional de hand-ball.

Partida inaugurală o formează vechii rivali Vif. Dacia şi V. S. C.

Credem că singura partidă ce se va juca azi, va constitui o luptă frumoasă, din care credem că Vif. Dacia va termina victorios.

Partida va începe la ora 16.

MATCHUL C. F. R.—TURNVEREIN S'A AMANAT

A doua partidă ce urma să se joace azi a fost amânată pentru o dată ce se va anunţa la timp.

Liga, luând în discuţie cererea grupărilor cari solicită amânarea partidei, pe motiv că au mulţi jucători concentraţi, a aprobat această amânare.

ATLETISM

Mâine se deschide la Atena a zecea Balcaniadă de atletism

Cum au luat fiinţă Jocurile Balcanice şi care au fost rezultatele competiţiunei din 1929

(Urmare din pagina I-a)

Aniversarea dela Atena ne duce gândul cu câţiva ani în urmă şi ne aduce aminte de strădaniile care s'au făcut întru realizarea acestei competiţiuni.

Inceputurile nu sunt chiar atât de îndepărtate şi ele se fixează în timp cam prin primele luni ale anului 1928, când conducătorii atletismului grec se gândesc la înfiinţarea unei competiţiuni care să întrunească pe sportivii din Balcani.

A urmat corespondenţa inevitabilă, dar realizarea lor putem spune că s'a înfăptuit cu prilejul Jocurilor Olimpice dela Amsterdam.

Privind cu admiraţie rezultatele acestor jocuri, conducătorii atletismului din Balcani îşi dădeau în acelaş timp seama de clasa care desparte atletismul acestor ţări de marile naţiuni.

Dintr'o asemenea discuţie s'a ajuns la concluzia că ceea ce lipseşte atleţilor din acest colţ al Europei este o competiţiune care să-i stimuleze, un concurs care prin amploarea lui să reuşească a eşi din comun şi astfel s'a ajuns la înfiinţarea Jocurilor Balcanice.

Ideea a fost a grecilor, dar ne putem mândri că acel care a susţinut-o cu mai multă tărie şi convingere, a fost un român d. Octav Luchide pe acea vreme conducătorul atletismului românesc.

Rezultatul discuţiilor dela Amsterdam a fost că în toamna anului 1929 s'a organizat la Atena prima întrecere atletică între ţările din Balcani.

Succesul pe care l-a obţinut această manifestaţiune a întrecut orice aşteptări.

Impunătorul stadion Averoff pe care pot să încapă 100.000 de spectatori era plin. Rezultatele sportive au fost excelente iar cele materiale pur şi simplu formidabile, fapt care a determinat în cea mai mare măsură pe oficialii greci să se ofere de a organiza Jocurile Balcanice patru ani în şir, suportând întreţinerea şi o parte din voiaj pentru două zeci de atleţi de fiecare naţiune.

Şi grecii nu se înşelară.

In fiecare an, aceste Jocuri au însemnat un succes pentru atletismul grec şi în general pentru mişcarea atletică din Balcani, dar mai ales o excelentă afacere căci cele trei zile balcanice au adus Federaţiei elene câteva milioane de lei.

Dar, acest fapt este desigur mai puţin interesant: Jocurile Balcanice trebuesc ridicate deasupra unei simple afaceri negustoreşti, ele trebue să aibă o valoare morală iar prin spiritul de înfrăţire pe care aceste anuale întreceri reuşesc să-l întreţină, să-l intensifice, ele constituesc o minunată propagandă paşnică în aceste vremuri turburi.

Lupte vor fi şi mâine la Atena, dar ele se vor da în mijlocul unui stadion entuziasmat, departe de bubuitul tunurilor şi zbârnâitul avioanelor.

Şi acum pentru cei care ar dori să cunoască isprăvile atleţilor din timpuri ceva mai depărtate, vom publica mai jos performanţele primilor campioni balcanici.

Ca amănunt putem menţiona că România s'a clasat a doua şi că atleţii noştri au cucerit două victorii. Paveliuk excelentul soldat din Cernăuţi a câştigat cursa de 5 km. iar echipa României în care Velcovici a fost eroul a triumfat într'o ştafetă a cărui formulă originală a repurtat un frumos succes spectacular.

Iată acum şi pe primii campioni balcanici:

100 m. Frangoudis (Grecia) 11 s. 4.
200 m.: Frangoudis (Grecia) 22 s. 8.
400 m.: Stavrinos (Grecia), 53 s. 4.
800 m.: Pedan (Bulgaria) 2 m. 4 s. 8.
1500 m.: Pedan (Bulgaria) 4 m. 24 s. 4.
5000 m.: Paveliuc (România) 16 m. 25 s.
10 km.: Bekiaris (Grecia) 35 m. 23 s. 6.
Marathon: Sarras (Grecia) 3 ore 12 m. 31 s.
Inălţime: Buratovici (Iugos.) 1 m. 75.
Lungime: Petridis (Grecia) 6 m. 86 s.
Tripul salt: Petridis (Grecia) 13 m. 69.
Prăjină: Carayanis (Grecia) 3 m. 60.
Greutate: Verghinis (Grecia) 13 m. 56.
Disc: Narancici (Iugos.) 40 m. 99.
Suliţă: Zacharopulos (Grecia) 60 m. 51.
4×100 m.: Grecia 45 s. 2.
4×400: Grecia 3 m. 39 s. 8.
1600—800—400—200: România 8 m. 20.
110 m. garduri: Mantikas 15 secunde 8.
400 m. garduri: Miropulos 57 secunde 8.

BOX

LA FEDERAŢIA ROMANA DE BOX s'a înfiinţat prima şcoală de oficiali!

(Urmare din pagina I-a)

raţiei de box de a înfiinţa o şcoală specială în care să se formeze noui cadre de oficiali şi maeştri de box.

Măsura aceasta înseamnă, pentru preşedintele federaţiei de box, d. Al. Cantuniari, o mare onoare, deoarece d-sa se dovedeşte a fi un mare înţelegător al realităţilor şi, în acelaş timp, un strălucit conducător.

Ştirile anuntate de noi sunt acum oficial confirmate de următorul comunicat al federaţiei de box:

ŞCOALA SE DESCHIDE LA 15 OCTOMBRIE

FEDERAŢIA ROMANA DE BOX în dorinţa de a creia un corp competent de oficiali (judecători, arbitri, cronometrori, directori de luptă, maeştri de box, secunzi), atât de necesar progresului acestui sport, a hotărît înfiinţarea şcoalei sale de oficiali, pe data de 15 Octombrie 1939.

CINE POATE URMA CURSURILE

Doritorii a urma cursurile acestei şcoli trebuiesc să îndeplinească următoarele condiţiuni:

1. Să fie cetăţean român.
2. Să fie major.
3. Să fi absolvit cursul inferior de liceu sau o şcoală echivalentă.
4. Să fie găsit sănătos de un medic al F. R. BOX.

O EXCEPŢIE

Boxeurii profesionişti clasificaţi un an în seria I-a sau doi ani consecutiv în seria II-a, sunt scutiţi de a îndeplini condiţiunile dela punctul 3.

AMANUNTE

Informaţiuni suplimentare se pot lua, zilnic, la Secretariatul şcoalei (sediul F. R. BOX, str. Gogu Cantacuzino 33) între orele 17—19.

TOŢI OFICIALII SUNT OBLIGAŢI A URMA CURSURILE

TOTODATA SE PUNE IN VEDERE TUTUROR JUDECATORILOR, ARBITRILOR, CRONOMETRORILOR, DIRECTORILOR DE LUPTA, RECUNOSCUŢI, PRECUM ŞI MAEŞTRILOR DE BOX, CA SUNT OBLIGAŢI A URMA CURSURILE ACESTEI ŞCOLI, PENTRU A PUTEA DA EXAMENUL DE DEFINITIVAT, FARA DE CARE NU VOR MAI AVEA DREPTUL DE A ACTIVA.

Fără a ne face un punct de onoare din faptul că am anunţat cu atâta timp înainte aceia ce precizează comunicatul de astăzi al federaţiei de box, credem totuşi că „Universul Sport" şi-a dovedit încă odată posibilităţile sale de informaţie rapidă şi precisă.

VOLLEY BASKET BALL

Complectarea programului de Duminică

Districtul Bucureşti, în şedinţa de aseară, a completat programul de Duminică 1 Octombrie, în sensul că a programat şi partidele pentru cupa de volley F. R. B. V. la promoţie.

Iată matchurile acestei cupe:

VOLLEY MASCULIN CUPA F. R. B. V. PROMOŢIE
Seria I-a

C. F. R. B. T.—E. F. A., teren Sportul, ora 15, arb. Samy Grünstein.

Delavrancea—Viitorul, teren Velodrom, ora 11, arb. Edy Cohn

Seria II-a

Pebe—Venus, teren Pebe, ora 11, arb. Gaspar.

Caraiman—Vergu, teren Velodrom II, ora 9, arb. Florin Brătan.

Deasemenea, comisia a dispus ca matchul de basket feminin dintre Vergu şi Delavrancea să se dispute pe Velodrom la ora 16, sub conducerea d-lui Florin Brătan.

Venus a legitimat un jucător polonez

Aseară, delegatul la F. R. B. V. al grupărei Venus a făcut formele de legitimare pentru un jucător internaţional polonez, cu numele de Baran Stanislav.

Căpătând drept de joc imediat, polonezul va apare în formaţia negrilor chiar în matchul de Duminică.

*

● F. R. C.-ul trebuie să oprească cu desăvârşire antrenamentele cicliştilor fără casca protectoare, evitând astfel accidente regretabile, cum a fost acela al lui Ardeleanu.

A.S. Constanţa forfaitează

In legătură cu jocul de volley ball: C. F. R. (Bucureşti) — A. S. Constanţa (Constanţa) aducem la cunoştinţă că deoarece echipa A. S. Constanţa a anunţat — prin Liga Marea — că nu se va prezenta la acest joc, se califică de drept în finală echipa grupării C. F. R.

Finala o va disputa contra echipei învingătoare dintre: Telefon Club (Bucureşti) şi campioana Regiunii Prut.

RUGBY

Dela Tennis Club Român

Tennis Club Român, secţia de rugby, convoacă Duminică 1 Octombrie 1939, la orele 15,30, pe terenul Velodrom, următorii jucători: Moldoveanu, Hartley, Lucian Popovici, Dragu, Popa Ion, Cezianu Radu, Ghica Şerban, Mărculescu Eustaţiu Penciulescu, Irimia, Solomon, Ţăranu, Munteanu, Mateescu, Burlescu, Zissu, Tănăsescu, Marin Ion, Egon Lebel, Mărculescu Gabriel. Prezenţa acestora este absolut obligatorie.

Mario Casadei pe lista de onoare a boxeurilor italieni

Ministerul educaţiei fizice din Italia a întocmit recent un tablou de onoare al sportivilor fascişti, pe categorii de sporturi.

Mario Casadei

Aceştia, pentru meritele excepţionale, de a fi apărat cu succes culorile Italiei, în întreceri cu caracter internaţional, vor fi decoraţi de Duce.

Iată acum lista boxeurilor de pe această listă de onoare:

AMATORI

Naplechia Guido (Roma) camp. Ital. cat. muscă.
Poggi Armando (Roma) camp. Ital. cat. cocoş.
Cortonesi Federico (Livorno) camp. Ital. cat. pană.
Peire Egisto (Treviso) camp. Ital. cat. uşoară.
Garbarino Giovanni (Torino) camp. Ital. cat. semi mijlocie.
Bonadio Augusto (Torino) camp. Ital. cat. mijlocie.
Pancani Giuliano (Pistoia) camp. Ital. cat. semigrea.
Lazzari Nemesio (Roma) camp. Ital. cat. grea.

Dintre aceştia, după cum se ştie, Nardecchia, Peire Egisto şi Nemes o au fost selecţionaţi în echipa continentului care a întâlnit în cursul lunei Mai, la New York, echipa Americei de Nord.

Ceilalţi s'au făcut remarcaţi prin admirabile rezultate reuşite în campionatele Europei dela Dublin.

PROFESIONIŞTI

Palermo Giuseppe (S. Marco Evangelista) camp. Ital cat. uşoară.

Bondavalli Francesco (Reggio Emilia), camp. Ital. cat. pană.

Palermo Michele (S. Marco Evangelista) camp. Ital. cat. welter.

Casadei Mario (Milano) camp. Ital. cat. mijlocie.

După cum se vede, cu excepţia lui Mario Casadei, niciunul din foştii şi chiar actualii mari campioni ai Italiei — Carnera, Locatelli, Turiello, Quadrini, Tamagnini, Spoldi, Merlo Preciso, Urbinati, etc. — nu figurează pe această listă.

Concursul Viforului Dacia de pe Velodrom

Azi după amiază, începând de la ora 15, pe Velodrom se va desfăşura un concurs atletic popular în organizarea grupării Viforul Dacia.

Concursul nu comportă decât probe de alergare şi este deschis tuturor categoriilor de atleţi.

S'a ivit un nou pretendent

GUNAR BAERLUND va boxa cu JOE LOUIS, la New-York, pentru titlul lumii la toate categoriile, în cursul lunei Ianuarie

Matchul LOUIS - TONY GALLENTO
amânat pentru luna Mai 1940

Ştergerea lui Bob Pastor de pe lista pretendenţilor la titlul lumii la categorie grea, deţinut de negrul Joe Louis, nu a însemnat scăderea numărului adversarilor boxeurului de culoare.

Abia prăbuşit Bob Pastor, în locul său s'a ridicat un fost campion olimpic.

GUNAR BAERLUND

Acesta e finlandezul Gunar Baerlund. Boxeur destul de bine cotat pe ringurile americane însă, credem, insuficient pregătit pentru a putea face faţă rutinei unui adversar ca Joe Louis.

Cu toate acestea, pentru americani, nu importă valoarea ci faptul că există un adversar.

Şi, propriu zis, nu pentru americani ci numai pentru organizatorii americani.

MATCHUL A FOST PERFECTAT

DEALTFEL, TRATATIVELE INCEPUTE IMEDIAT DUPA INFRANGEREA LUI BOB PASTOR, AU FOST INCUNUNATE CU SUCCES.

MATCHUL GUNAR BAERLUND-JOE LOUIS A FOST PERFECTAT PENTRU 17 IANUARIE 1940, LA NEW-YORK.

TONNY GALLENTO, UN MARE PERICOL

Cu toate acestea singurul adversar — recunoscut — e Tonny Gallento.

Valoarea „boxeurului berar", se pare că a impresionat pe Joe Louis, mai ales după întâlnirea cu Lou Nova.

Aceasta se deduce foarte uşor din faptul că „Joe" a început să-l evite.

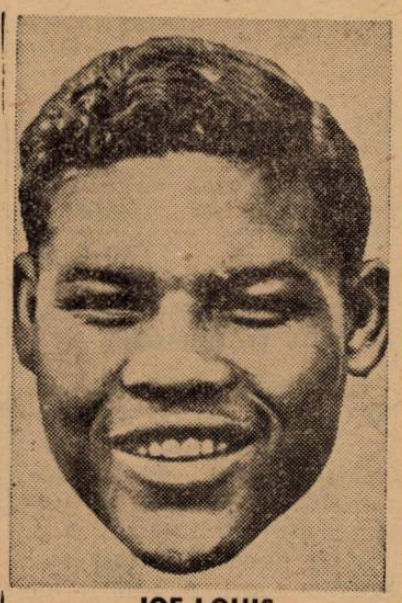

JOE LOUIS

Matchul dintre ei, pentru titlul suprem, care fusese anunţat pentru toamna acestui an a fost amânat.

Şi nu e vorba de o amânare de o lună-două, ci de şapte luni.

IN MAI 1940 LA DETROIT

Intâlnirea a fost fixată pentru 20 Mai 1940, la Detroit.

Işi va mai păstra însă Tonny Gallento forma şi condiţia până la acea dată?

E greu de precizat. Cert e însă că Joe Louis contează enorm pe ajutorul timpului.

Primăria Budapestei a acordat o subvenţie de 90 de milioane lei pentru palatul sporturilor

Budapesta, 29. — Consiliul municipal, în şedinţa ţinută Miercuri după amiază a hotărît să acorde o subvenţie de 3.000.000 pengö (aproximativ 90 de milioane lei) pentru construirea palatului sporturilor.

Noul palat va fi construit pe locul unui vechiu hipodrom.

LOU AMBERS va deveni dublu campion mondial
a declarat d. Foster, secretar la Naţional Boxing Association

Infrângerea suferită de Armstrong din partea lui Ambers a fost, se pare, mult prea categorică pentru a fi trecută cu vederea, atât de el cât şi de managerul Eddie Mead.

Polemica în presa americană continuă încă asupra avertismentelor primite de fostul campion al lumii la categoria uşoară.

Ea e însă determinată numai de declaraţiile lui Eddie Mead.

Dealtfel, „National Boxing Association" s'a sesizat, luând cazul în discuţie.

Făcând presei unele declaraţii în această chestiune, d. Edward C. Foster a spus că Mead, de nu va înceta această campanie contra judecătorilor întâlnirii Ambers-Armstrong, va fi suspendat.

Hotărîrea aceasta, de se va lua, nu poate fi socotită arbitrară, deoarece prin asemenea campanii se tinde către o discreditare a lui Ambers.

REVANŞA

In ce priveşte viitoarea întâlnire dintre Armstrong şi Lou Ambers, d. Foster a declarat că e convins că negrul va fi din nou învins, iar Lou Ambers va deveni campion al lumii la două categorii.

Dinu Cristea a plecat la Atena cu avionul...
Kiss este chemat la Bucureşti

Pretenţiile lui Dinu Cristea ca pe tot timpul şederii la Atena să i se asigure o sumă de 250 lei pe zi sunt prea cunoscute publicului nostru.

Ieri a intervenit o schimbare. Conducerea St. Român a hotărît să suporte suma pretinsă de stadist, necesară întreţinerii familiei şi în acelaş timp a dispus ca Dinu să plece cu avionul.

Ieri, faptul a devenit împlinit. Dinu Cristea a părăsit aeroportul Băneasa cu un avion Alla Litoria cu destinaţia Roma, iar de aci cu un alt avion, spre Atena unde a sosit chiar în cursul serii.

DAR KISS?

Gheorghe Kiss a pierdut trenul, lucru iarăş cunoscut.

F. R. A. cheamă pe această cale pe splendidul nostru demifondist, anunţându-l că i s'a asigurat şi lui voiajul cu avionul până la Atena.

Până când scrim aceste rânduri Gh. Kiss n'a dat nici un semn de viaţă.

Suntem totuşi în aşteptare.

Virgil Ioan
explică atitudinea lui Dinu Cristea

Din partea cunoscutului sportiv Virgil Ioan, primim următoarele, cu rugămintea de a publica:

Domnule Director,

Ca urmare celor înserate, în întreaga presă sportivă de astăzi privitor la cazul campionului Dinu Cristea din Asociaţia Polisportivă Stadiul Român, vă rog să primiţi din partea subsemnatului, în calitate de secretar general, următoarele explicaţiuni pentru marele public sportiv :

Atletul Dinu Cristea se află în serviciul Antreprizei de Construcţiuni a d-lui arhitect Octav V. Ionescu în calitate de supraveghetor de lucrări, însărcinat să controleze continua prezenţă a unei echipe de cca. 50 lucrători, pentru care serviciu primeşte un salar de 18 lei per oră (ceeace revine la cca 200-220 lei pe zi pentru 10-12 ore de lucru), deosebit de aceasta primeşte din partea mea personală un ajutor de supra-alimentaţie, numai pe timpul sezonului de atletism, de cca 50 lei pe zi. Suma aceasta i-o plătesc la fiecare 2 săptămâni cantinierului unde mănâncă, pe baza bonurilor de felurile consumate.

In zilele când nu este la lucru nu primeşte nici un fel de salariu, singurul avantaj este cel acordat de Legea Asigurărilor Sociale (7 zile ajutor medical şi 7 zile concediu de odihnă, pe care l-a consumat cu ocazia deplasărei la Istanbul în cursul lunei Iulie).

Dinu Cristea fiind căsătorit cu 2 copii, fiind lipsit de mijloace personale şi fiind un lucrător de sezon era în drept să ceară să fie despăgubit de zilele cât lipseşte dela lucrul său. Faptul de a se îngriji de ziua de mâine când nu va avea de lucru, (iarna lucrările de construcţii fiind oprite), nu poate constitui pentru el o culpă. Era normal să pretindă FRA-ului să i se găsească o soluţie pentru a nu pierde o plată. Greşeala este a secretariatului federaţiei care n'a intervenit din timp la d. arhitect Octav V. Ionescu, patronul său. I s'a cerut concediu numai în ajunul plecărei pe seară, în plus Dinu Cristea a venit şi ne-a comunicat că d. Schmetau i-a promis plata zilelor pierdute. banii dându-i-se în dimineaţa plecărei de către d. Baicu, casier FRA. Când Dinu Cristea s'a prezentat d-lui Baicu, l-a trimis la d. Braida, acesta în loc de bani a început să-l insulte şi să-l ameninţe cu suspendarea şi că îi poate da cel mult 100 (una sută) lei pentru fiecare zi pierdută. Dinu C. om demn şi convins că domnii dela FRA „işi râd de el" (după propria sa declaraţie făcută mie astăzi dimineaţă), a plecat acasă supărat şi n'a voit să mai ştie de Atena şi plecare. Spre surprinderea mea eri la gară, când m'am dus să dau atletului Vămanu o scrisoare către un amic din Atena, am aflat că Dinu Cristea n'a venit la plecare. Oficialii (cei mai sus numiţi) păreau foarte surprinşi de absenţa lui D. C. Astăzi este rândul meu să mă mir de nesinceritatea lor şi completa lor lipsă de sportivitate.

In urma celor discutate cu d. arhitect O. V. Ionescu, acesta a aprobat să-i plătească lui Dinu Cristea zilele cât va fi plecat. Am făcut maximum de efort astăzi timp de 2 ore şi am reuşit un mare tur de forţă să trimit pe D. C. la Atena cu avionul prin Venezia — unde a schimbat — pentru Roma, sosind acolo la orle 17,15. Am telegrafiat legaţiei noastre cu rugămintea de a trimite un funcţionar care să ducă pe D. C. la un hotel şi să i se dea viza greacă, întru cât la Bucureşti n'am avut timp să i-o cer. Mâine dimineaţă la orele 9,05 pleacă cu un hydroavion de cursă din Roma la Atena, unde va sosi la orele 15,20. Am telegrafiat şi la Segas să fie aşteptat.

Am făcut tot ce ne-a fost posibil pentru ca un reprezentant de valoare să poată duce culorile României la o victorie dorită de noi toţi.

Deplasarea lui D. C. prin Roma era singura soluţie de a ajunge la timp şi bine odihnit. Costul biletului de avion de lei 13225 plus 1500 lei în valută dată lui D. C. pentru neprevăzute şi o noapte la Roma, au fost momentan acordaţi de subsemnatul prin bunăvoinţa Agenţiei Expres-ul şi Lares.

Dacă FRA se ocupa mai serios de această deplasare astăzi n'ar mai fi fost nevoe de această cheltuială şi fierbere.

După cele mai sus expuse, se poate vedea realitatea lucrului, nimeni nu poate acuza un om dacă cere bani pentru a lăsa soţiei şi copiilor de mâncare în timpul lipsei. Stadiul Român n'a fost solicitat să acorde nimic, a fost complet ignorat cu toate că trebuia să i se ceară avizul, când era vorba de 4 din cei mai reprezentativi atleţi ai ţării. Dacă cei plecaţi s'ar fi interesat serios sunt sigur că întreaga echipă ar fi putut pleca inclusiv Kiss care trebuia adus cu cel puţin 2 zile înainte de plecare în Bucureşti, ştiut fiind că acest tânăr n'are pentru moment nici o ocupaţie şi că şederea în Bucureşti i-ar fi fost foarte plăcută. FRA are de câtva timp un spirit greşit de economie. Este scumpă la tărâţe... Să rămână atleţii, dar să plece cât mai mulţi oficiali !

Gh. Kiss poate fi trimis încă la Atena este util pentru zilele de 7 şi 8 Oct. când poate aduce multae puncte echipei.

In ce mă priveşte, cred că am făcut mai mult decât normal, iar Stadiul Român este o grupare care nu are încasări, nu primeşte subvenţii, dar totuşi face cheltueli mari şi este mereu plictisit de prea mulţi... specialişti.

Sănătate !

VIRGIL IOAN

Echipa Budapestei s'a antrenat Miercuri

Echipa Budapestei, care joacă Duminică la Viena, s'a antrenat Miercuri după amiază în compania formaţiei Hungaria.

Selecţionata a câştigat cu 6:4 (2:2). Zsengeller (3), Dudàs (2) şi dr. Sàrosi au marcat goalurile învingătorilor.

Atleţii greci
au făcut ieri ultimul antrenament
Expediţia jugoslavă a sosit la Athena

Atnena, 29. — *Astăzi a avut loc pe pista stadionului Panathinaikos ultimele antrenamente ale atleţilor eleni în vederea Balcaniadei.*

Dintre performanţele mai bune obţinute la aceste antrenamente notăm următoarele :

Triplu salt : 1. Palamiotis 14 m. 94.

Lungime: 1. Elefteriades 7 m 05 (Lambrakis n'a sărit decât 6 m. 87.

Ciocan: Dimitropoulos 42 m. 62

IUGOSLAVII AU SOSIT

Astă-seară a sosit în oraşul nostru prima parte a expediţiei atleţilor iugoslavi. Restul urmează să sosească mâine.

Editura Societăţii Anonime „Universul", Bucureşti, Str. Brezoianu No. 23—25 — România

Taxa poştală plătită în numerar conform aprobării dir. generale p. t. t. nr. 24.464/939

2 LEI

UNIVERSUL

8 PAGINI

271-1939

Redacţia şi Administraţia: Palatul „UNIVERSUL", str. Brezoianu 23—25. Telefon: Centrala: 3.30.10; Redacţia 4.21.81. Redactor responsabil EUGEN DUMITRESCU

Proprietar: „Universul", S. A.
Adm.-delegat: STELIAN POPESCU
Inscris sub No. 167, Trib. Ilfov

Nr. 271. — Anul II ❀ BUCUREŞTI. — Luni 2 Octombrie 1939

ABONAMENTE: Pentru grupări sportive 1000 lei anual

1 an LEI 500
6 luni LEI 270
3 luni LEI 150

BIBLIOTECA ASOCIAŢIEI SIBIIU

Athena: deschiderea Jocurilor Balcanice

M. S. REGELE GEORGE II
al Greciei, Inaltul Patron al celei de a X-a Balcaniade de atletism

Jugoslavia, Grecia, România şi Turcia

în clasica întrecere atletică a Balcanilor pacifici

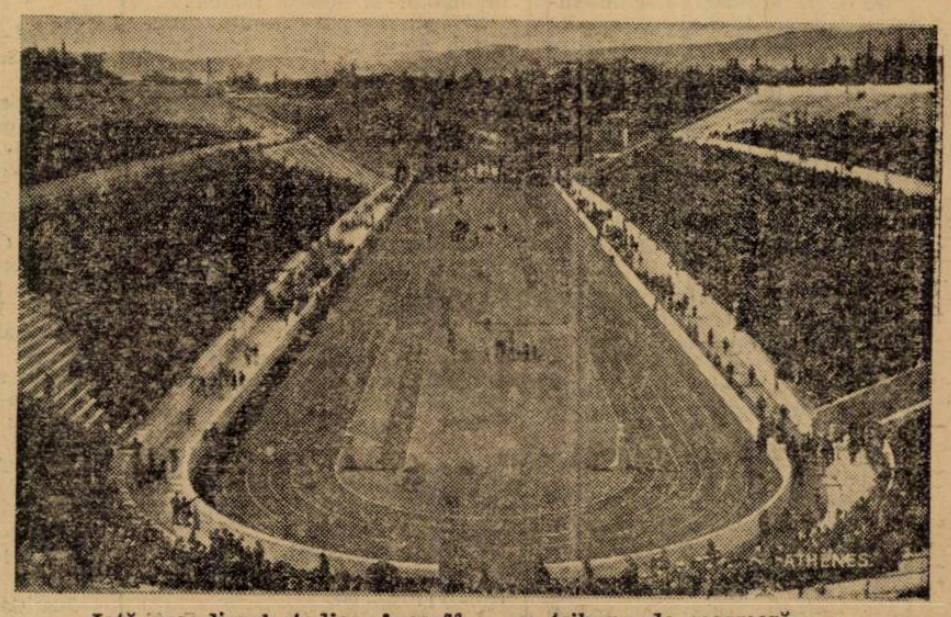

Iată grandiosul stadion Averoff — cu tribune de marmoră — care găzduieşte — începând de astăzi — Jocurile Balcanice de atletism

Trei greşeli, trei goaluri... ...şi Venus a învins pe Juventus cu 3-0 (1-0)

într'un match în care numai victoria a respectat tradiţia

O după amiază tristă ca un roman rusesc dacă exceptăm anecdotele şi acelea amare, ale lui Arcadie Avercenco.

De fapt dacă nu ne-am lega de cer, de nouri şi atmosferă s'ar desminţi dintru început caracterul de aspecte al acestor rânduri.

Am avut ieri impresia că asistăm la un joc de toamnă târzie atunci când încep regretele după un sezon care moare. Decorul e complet.

E răcoare — nu spunem frig fără pardesiuri — cerul e sumbru şi chiar ploaia, decretată de mult duşmană a footballului, e prezentă în vreo trei... reprize.

In plus afişele pe care stau respectabilii domni şi elegantele doamne mai anunţă că undeva în alte colţuri ale continentului lucrurile nu stau tocmai bine, ca în alte toamne. Vedeţi, sunt atâtea motive să fim trişti. Şi totuşi... Totuşi destui au fost aceia care au găsit într'un match de football prilejul unei destinderi meritate după atâtea zile pline de ştiri triste.

Şi astfel s'au putut aduna sub

(Continuare in pag. 8-a)

Astăzi, la Atena pe stadionul devenit celebru în prezenţa unei mulţimi, al cărei entuziasm pare paradoxal în aceste vremuri în care frunţile sunt atât de încreţite, solii tineretului a patru ţări din Balcani se întâlnesc să-şi dispute paşnic şi loial supremaţia atletică în acest colţ liniştit al Europei.

Sfidând vremurile, aceşti Balcani, odinioară atât de vulcanici, dând astăzi exemplul unei cumineţenii înţelepte, îşi continuă viaţa în mod normal spre fericirea tuturor.

A zecea aniversare a grandioasei întreceri, în ciuda vremurilor turburi se va inaugura astăzi într'un cadru cu adevărat impozant.

Grecia a făcut tot ce i-a stat în putinţă spre a sărbători acest eveniment într'un chip cât mai deosebit iar ţările din Balcani, exceptând Bulgaria, au făcut imposibilul spre a nu lipsi dela această aniversare.

Exemplul de solidaritate al naţiunilor balcanice capătă o semnificaţie deosebită în aceste vremuri, dovedind că ceea ce diplomaţii nu au putut realiza, a reuşit să înfăptuiască sportul.

CARE SUNT ŞANSELE CONCURENŢILOR

Dificultăţile unui pronostic cât mai aproape de adevăr se ivesc dela început.

(Continuare in pag. 7-a)

Reuniune excepţională astăzi la Belu

50 de alergători dispută trei campionate naţionale

(pagina 6-a)

Ripensia joacă la Obor

într'un moment de răspântie pentru UNIREA TRICOLOR...

Taenzer „atracţia" Nr. 1", a unui match spectaculos, în care se întâlnesc două stiluri diferite

Se reia azi o tradiţie, care a avut momente de tensiune, realizate de puţine matchuri din campionatul naţional.

Este vorba aici de matchul dintre Unirea Tricolor şi Ripensia, care se desfăşoară azi pe arena de la Obor.

Matchul acesta mai posedă însă un punct de atracţie, în afară de tradiţia lui agitată.

După zece ani, Tänzer joacă din nou într'o echipă din România. Ultimul match al său a fost acela contra echipei naţionale jugoslave. Şi a jucat inter dreapta.

Un match „cheie" pentru Unirea Tricolor

Matchul de azi are o importanţă excepţională pentru Unirea Tricolor.

O victorie asupra Ripensiei ar reda echipei moralul şi ar readuce-o pe plan egal în lupta strict bucureşteană a evitării retrogradării.

Dar cele două puncte ale vic-

(Continuare in pag. 3-a)

Un goal original, primul înscris de Venus. Autorul: ...o colectivitate venusistă şi juventistă, după cum se vede în această fotografie. In poartă s'au prăbuşit: Iordache, Dragomirescu, Dunăreanu, va urma şi Bodola peste Brandabur...

După goal... busculadă cu „puţin" pugilism. In centru, Naciu este obiectul atenţiei generale. Nu se lasă potolit cu una-cu două. Şi toate acestea fără ca arbitrul să ştie decât târziu, după ce beligeranţii s'au liniştit...

Football Football Football Football Football Football Football

O etapă extrem de disputată în campionatul districtual

A. S. Distribuția-Ind. Iutei și Carmen-Garajele Mihăescu, derbyurile categoriei II-a

Viforul Dacia - Mon. Oficial, matchul zilei

Etapa III a campionatului districtual programată pentru astăzi este una din cele mai bogate și mai interesante. Matchuri în general echilibrate, cari vor prilejui spectacole frumoase.

De pe acum încep să se desemneze șansele fiecărui concurent în parte. Fiecare — în măsura puterii lui — va căuta să se claseze cât mai bine, iar luptele ce se vor isca din ciocnirile pentru un loc cât mai bun vor deveni din ce în ce mai pasionante.

In prima categorie sunt programate următoarele matchuri:

Vif. Dacia—Mon. Oficial, teren Velodrom ora 11, arb. Mihu A

Cel mai tare match al seriei — între adversari vechi. In precedentele întâlniri Monitorul a învins și chiar pe Velodrom. Situația s'a schimbat. Galbenii și-au întărit echipa, beneficiază de avantajul terenului. Tipografii susțin primul match în campionat cu o echipă incomplectă

Gloria—Universul, teren Militari, ora 11, arb. B Zamfirescu.

Match echilibrat. Tipografii au o misiune dificilă și vor trebui să-și întrebuințeze întregile lor forțe pentru a reuși un match nul.

Leonida—Olympia, teren S. T. B., ora 11, arb. Bică Iliescu.

După două înfrângeri consecutive este normal ca Leonida să încerce o victorie.

Olympia este favorită.

Arsenal—Av. Sportiv, teren Arsenal ora 11, arb Zaharegian.

Gazdele au călcat cu dreptul în campionat recoltând două victorii prețioase, cari i-au instalat în fruntea clasamentului.

Beneficiind de avantajul terenului s'ar putea ca acum să obțină o nouă victorie.

Totuși Av. Sportiv va opune o dârză rezistență putând răsturna chiar calculele adversarului.

Titanii—Colțea, teren Colentina ora 11, arb. Cristea Marin.

Nu cunoaștem actuala formație a Titanilor, totuși Colțea este favorită.

CATEGORIA I B

ASCAM—AGER, teren ASCA M. ora 11, arb. Mincu D.

Electricienii vor avea de furcă cu tânăra formație a ASCAM-ului.

Va fi un match disputat, spectaculos și cu AGER învingător.

Sunt șanse destul de reduse pentru ca ASCAM să învingă. Totuși...

Metalloglobus—Metropola, teren Macabi, ora 9.15, arb. Hornstein.

Dacă Metropola va prezenta aceeași echipă ca în matchul cu Socec, apoi Metalloglobus va avea cea mai bună ocazie pentru a face scor.

Metalloglobus cu toată înfrângerea suferită din partea Carmenului în cupă, rămâne aceiaș echipă valoroasă și un redutabil adversar pentru oricare formație.

Favorit: Metalloglobus.

SET—Metalosport, teren Colentina, ora 16 arb. Mitran.

Singura șansă a aviatorilor constă în faptul că joacă pe teren propriu.

Căci Metalosport este singurul învingător al acestui match.

SET-ul nu poate emite pretenția decât a unei înfrângeri onorabile.

Militari-A.C.S.A., teren Militari, ora 16, arb. Odisie Pârvulescu.

Match echilibrat. Adversari de forțe egale. Prima șansă o are desigur Militari, care joacă pe terenul propriu.

Probabil un match nul.

Ind. Iutei—A. S. Distribuția derbyul cat. II seria A.

iar Carmen—Garaj. Mihăescu al seriei B.

Matchuri echilibrate și două derbyuri. A. S. Distribuția și Carmen au primele șanse.

Iată programul de azi:

Categoria I A

Vif. Dacia—Mon. Oficial, teren Velodrom, ora 11. Mihai Augustin, Grozea C.

Gloria—Universul, teren Militari ,ora 11, Boby Zamfirescu, Rubay Francisc.

Leonida—Olimpia, teren S. T. B., ora 11, Bică Iliescu, Pop Victor.

Arsenal—Av. Sportiv, teren Arsenal, ora 11, Zaharegian Constantin, Petrescu Har.

Titanii—Colțea, teren Colentina, ora 11. Cristea Marin, Ștefănescu I., Zamfirescu C.

Categoria I B.

Ascam—Ager, teren Ascam, ora 11, Mincu D., Lăzărescu Ioan.

Metaloglobus—Metropola, teren Turda, ora 9, Horestein, Wetzer Ștefan.

S. E. T.—Metalosport, teren Colentina, ora 16, Mitran C., Zamfirescu C-tin.

Militari-A.C.S.A., teren Militari, ora 16, Odisie Pârvulescu. Abazian Harutin.

Categoria II A.

Dacia Traiană—Griviția, teren Unirea, ora 11, Ghermănescu, Dumitrescu Tr. fav: Dacia Tr.

Distribuția—Ind. Iutei, teren Biruința, ora 11, Alexandru St., Popescu C. fav.: Distribuția.

Stăruința — Colentina, teren Macabi, ora 16, Weber Ludovic, fav.: Stăruința.

C. F. R. B. Tr.—Pebe, teren B. T. M. T., ora 16. Ioachim Marin Ioan fav. C. F. R.

Ciclop—Orfeus, teren Ascam, ora 16. Chirițescu Ioan, fav.: Ciclop

Categoria II B.

Suter—Victoria, teren Ascam, ora 14. Mihăescu Alex., Boanca, fav.: Victoria

Lupeasca—Dârlău, teren Turda, ora 16, Petrescu Haralambie, match nul.

Cartea Rom.—Biruința.

Carmen—Garaj Mihăiescu, teren Iuta, ora 16, Farcaș Carol, fav.: Carmen.

Categoria III A.

Standard — Vult. Carpaților, teren Stadion, ora 11, Bădescu Ilie, match nul.

Băneasa — Grozăvești, teren Arsenal, ora 14, Gheorghiu Lazăr.

Fichet—L. P. N., teren Iuta ora 9, Schvartz Vasile, fav. Fichet.

Energia—Laromet, teren B. T. M. T., ora 14, Ioachim Marin Ioan, fav.: Laromet.

Zburătorii—Dela Veche, teren Unirea, ora 9, Dumitrescu Tr., fav.: Sburătorii.

Categoria III B.

Phenix—E. F. A., teren Arsenal, ora 9, Petrescu Haralambie, fav.: E. F. A.

Generala — Dâmbovița, teren Stadion, ora 9, Panu Răsvan, match nul.

Comro—Fulgerul, teren Stadion, ora 14, Căpitanu Ioan, fav.: Fulgerul.

P. T. T.—C. A. B., teren Arsenal, ora 16, Feher N-lae, fav.: P. T. T.

Șoimii—Național, teren S. T. B., ora 16, Cezar Iosif, fav. Național.

Justiția—Capitala, teren Acsa, ora 14, Ionescu Petre, fav.: Capitala.

Rezerve

Metaloglobus—Macabi, teren Macabi, ora 14, Ciofiac Constantin.

S. E. T.—Juventus, teren Colentina, ora 9, Gheorghe Dumitru.

Ind. Iutei—Victoria, teren Iuta ora 14, Farcaș Carol.

Juniori A.

Olimpia—Venus, teren Acsa, ora 9, Greculescu P.

Mon. Oficial — Socec, teren Acsa, ora 16, Trandabur D-tru.

Gloria—Dârlău, teren Militari ora 9, Kalay Francis

Adesgo—Colentina, teren Iuta, ora 11, Schwartz Vasile.

Militari—Metropola, teren Militari, ora 14, Gantea Maxim.

Juniori B.

S. E. T.—Ind. Iutei, teren Colentina, ora 14, Nițu Jean.

Sp. Studențesc—Generala, teren S. T. B., ora 14, Kleinkel

Vergu—Ager, teren Turda, ora 14, Fred Ladislau.

Ascam—Carmen, teren Ascam, ora 9, Lăzărescu I.

Juniori C.

Colțea—Un. Tricolor, teren Unirea, ora 14, Stăncescu Al., Nicoară Nicolau.

Vif. Dacia—Distribuția, teren Velodrom, ora 9, Grozea Constantin.

Leonida—Suter, teren S. T. B., ora 9, Pop Victor.

Acsa—Stăruința, teren Acsa, ora 11, Marcus Herman.

Universul — Sp. Muncitoresc, teren Biruința, ora 14, Andronescu Ion.

Standard—Turda, teren Biruința, ora 16, Karoly Ladislau.

Juventus (jun.) a reușit o surpriză învingând Luceafărul (jun.) cu 2-1 (2-0)

In deschidere la matchul Venus-Juventus, s'a desfășurat matchul de juniori dintre Juventus și Luceafărul.

Rezultatul de 2—1 (2—0) în favoarea Juventusului constituie o surpriză în lumea „celor mici" deoarece în echipa învinșilor jucau 4 jucători din formația primă a Luceafărului, iar Juventus a intrat pe teren cu o echipă de debutanți.

Macaby joacă azi cu S. S. Doc

și are șanse să rămână în fruntea clasamentului

Noua promovată din Galați, S. S. Doc, joacă azi în Capitală pe arena Ciocanul, cu leaderul grupei a 4-a, Macaby.

Partida se anunță foarte disputată, deși gălățenii par victime sigure la prima vedere. Nu trebue să uităm că oaspeții au o echipă dură, ce nu se intimidează în fața unui public străin și e capabilă de rezultate excepționale. Faptul că debutează în fața publicului bucureștean nu va face decât să le sporească ardoarea, astfel încât gazdele vor avea de purtat o luptă mult mai serioasă decât se așteaptă ele.

Bine înțeles, că favoritul matchului rămâne tot Macaby, care, pe terenul său, nu poate pierde. Astfel încât bucureștenii au toate șansele să se mențină și mai departe în fruntea clasamentului.

Adversarii vor alinia următoarele formații:

Macaby : Hittner - Havas, Csaika-Smilovitz, Kiss, Mihalovici-Hermann, Szika, Hoffmann, Bărbulescu, Moisescu.

S. S. Doc : Stănescu—Zaharia, Bălineanu—Melnic, Oltensky, Cazacu—Tache, Ivanoff, Ionescu, Rembievsky, Jelesneac.

Franco Română

va încerca o nouă victorie în dauna Turdei

Turda primește astăzi vizita echipei brăilene Franco Română. Prevedem un match spectaculos și viu disputat. Oaspeții — după frumoasa victorie obținută la Cernăuți în dauna Muncitorului — dețin o formă excelentă și vor fi un adversar greu pentru bucureșteni.

Turda, care pe teren propriu este greu de învins, va căuta să răstoarne toate socotelile oaspeților.

Reamintim că brăilenii nu au nici un match pierdut și vor căuta să-și mențină locul în clasament. Pronosticul nostru este un match nul. Echipele vor alinia următoarele formații:

Turda : Stanciu, Simionescu, Lăzărescu, Nichita, Nitroi, Ionescu, Somogy, Stancu, Samoilescu, Barrk, Beldiman.

Franco Română : Morărescu, Tacaci, Popescu, Belcin Cosek, Apostol, Ionescu, Letar, Bodi, Manici, Unguroiu.

Convocări

● A. G. E. R. convoacă pentru Duminică 1 Octombrie a. c., la ora 10 dim., pe terenul „Belvedere" în vederea matchului cu A.S.C.A.M. următorii jucători:

Frenkel I, Bregher, Frenkel II, Sile Iordăchescu, Șerban Alex., Costel Tănăsescu, Pepenaru Nicolae, Pall, Costică Lăpușneanu, Cristoloveanu N., Crețu Ștefan și Sandy Luca.

● CICLOP convoacă azi, 1 Octombrie, ora 15, pe terenul Belvedere pentru matchul oficial cu Orfeus, pe următorii: Popescu, Grădișteanu, Titz, Samoil, Cuti, Robe, Desos, Tutică, Derunian, Raffinsky, Manoliu, Tudor, Banu, Petrescu și Tudor Georgescu.

● SOCEC—LAFAYETTE convoacă pentru azi 1 Octombrie a. c ora 3 p. m., pe terenul A. C. S. A. toți juniorii în vederea matchului cu Monitorul Oficial precum urmează:

Rotaru, Resser, Teodorescu, Cristea, Vasile, Hary II, Lorenz, Chirculescu, Cucula, Ovanez, Zahner, Alexandru

● C. S. COMETA convoacă azi, Duminică, 1 Octombrie, pe toți jucătorii dela I-a și dela rezerve la ora 1 fix la sediu în vederea matchului cu Unirea pe terenul Unirei (Ferentari 38).

Cei ce nu se vor prezenta vor fi sancționați.

SPECTACOLE

Teatre

NAȚIONAL: Curierul de Lyon.

SAVOY (calea Victoriei): Ți-a făcut cu ochiul.

TEATRU DIN SARINDAR: Trei piese în câte un act.

GRĂDINA IZBANDA (Calea Văcărești): Izbânda 1939.

„MUNCA ȘI VOE BUNA": matineu: Scufița roșie; seara: „Scherlok Holmes".

GRĂDINA TEATRUL NOU Drumul spre glorie.

COMEDIA: Tinerețe

GRĂDINA „COLOS": O noapte pe Riviera.

TEATRUL NATALIȚA PAVELESCU (Grădina Volta Buzești): „Luna de miere".

LIGA CULTURALĂ: Extemporalul.

Cinematografe

ARO: „Nu vreau să mor", cu Bette Davis și George Brent, Jurnal și complectare

ARPA: Albă ca zăpada și cei 7 pitici. Jurnal Metro.

BIZANTIN: Aventurile lui Arsene Lupin și Alarmă în India

CAPITOL: „Da Modeleu" cu Henri Garot și Valliu și complectare

CARLTON: „Eu sunt legea".

ELYSEE: Inchis pentru renovare.

FEMINA: „Visul unei prințese" cu Shirley Temple

FORUM: Doamna din Malacca și Nevasta mea subreta.

OMNIA: Zoro, operă complectă.

PALAS: Kentuki, orașul pasiunilor.

REGAL: Ordin de chemare.

NISSA: Trei camarazi și Miss Catastrofa.

RIALTO: Bestia umană și Necunoscuta din Monte Carlo.

ROXY: Cazacii și completare.

SCALA: „Ea și El" cu Charles Boyer și Irene Dume

SELECT: Honolulu.

TRIANON: „Emigranții" spre Birobidjan și Leningrad.

AIDA: Luna de miere la Paris și citadela.

AMERICAN: Iluzii și Valsul nemuritor.

BARCELONA: Stăpânul junglei (operă complectă).

COTROCENI: Pepe de Moko

CARMEN: Fac ce-mi place și Diligența însângerată.

DACIA: Frumoasă-i tinerețea și Clubul trăzniților.

DIANA: Brigada morții și Dama cu camelii.

DICHIU: Vacanță și Vis de tinerețe

EDISON: Bosfor, Macul roșu și trupă de reviste.

FRANKIN (Ateneul Român): Extase și Fantastic Jazz.

FLORIDA: Panică în hotel și Stăpânul metropolei.

GLORIA (Văcărești 44): Un înger de fată și Romanța întunericului.

GRAND (Șos. Crângași nr. 42): O noapte de groază și Chemarea cea mare.

IZBANDA: Nanette are 3 iubiți și D-l și d-na Detectiv.

ILEANA: Serenada primăverii și Panică în univers.

LIA: Alexandru Newsky și Viața furată.

LUCIFER: Dubla existență a d-lui Mitterhause, Te învăț eu minte și Berand Bengal.

MARNA: Filmul de mare succes „Parada Tinereții" și „Poltava", cu Simonov și Kerkasov

MARCONI: Femeia care primește palme și Numai un comediant.

MILANO (Călărași, 153): Nevasta brutarului și Stan în frec.

MIORIȚA: Surâs din Viena și Spaima deșertului

MODEL: „Zorro", opera completă.

NERO: Miss Rafles și La răspântie.

ODEON: Regina Carnavalului și Rembrandt.

PAX: Spaima deșertului și Mesagerul

PACHE: Paradisul Indrăgostiților, cu Robert Joung. Călăreții veseli, cu Frații Ritz.

PARIS: Dragoste cu năbădăi și Război și pace.

RAHOVA: Nanete are trei iubiți și Femei bănuite.

REX (Dudești 22): Andy Hardy înșeală și Alexandru Newsky.

ȘIC: Amanta și Mister Zero.

SPLENDID (Moșilor 290): Hélène Wüllfur și S. O. Tanger.

TOMIS (calea Călărași nr. 11): Sabotaj, Tineretul de azi și jurnal Fox.

TRIUMF (Griviței 225): Vulturul Negru, operă completă.

UNIC: Viață furată și Alexandru Newsky.

UNIREA: Vulturul negru și Natchul de box Joe Louis-Max Echmelling.

GRADINA VOLTA BUZEȘTI: Luna de miere.

VENUS: Brigada morții, Veronica și jurnal românesc cu 8 Iunie.

VOLGA: Conflict și Drumond detectiv romantic.

Football Football Football

Va rămâne tot F. C. Carpați leader ?

Tot F. C. Carpați a rămas leader. Cu toate că a învins detașat pe Juventus, Venus n'a putut să detroneze din capul clasamentului echipa dela Baia Mare. A trecut în schimb în locul Ripensiei.

Iată clasamentul în urma matchului de eri :

1. Carpați	3	3	0	0	7: 0	= 6
2. Venus	4	3	0	1	10: 2	= 6
3. Ripensia	3	2	1	0	9: 4	= 5
4. Rapid	3	2	0	1	10: 4	= 4
5. C.A.M.T.	3	2	0	1	6: 5	= 4
6. U.D.R.	3	1	1	1	6: 7	= 3
7. Victoria	3	1	1	1	2: 3	= 3
8. Juventus	4	1	1	2	5:10	= 3
9. Gloria	3	1	0	2	3:10	= 2
10. Sportul Stud.	3	0	1	2	7: 9	= 1
11. Unirea Tric.	3	0	1	2	2: 6	= 1
12. A.M.E.F.A.	3	0	0	3	1: 8	= 0

NEVRARGYL
Dr. BOUSQUET
CALMEAZĂ IMEDIAT DURERILE DE CAP şi ORICE NEVRALGII
In cutii a 3 şi 20 tablete.

Eternii rivali ai footballului Europei Centrale se întâlnesc azi din nou, pe două fronturi

La Viena: BUDAPESTA A-VIENA A, un match pasionant

La Budapesta: VIENA B-BUDAPESTA B, duelul speranțelor

Quintesența footballului austriac și maghiar se întâlnește azi, simultan, la Budapesta și Viena

In capitala Ostmarkului se întâlnesc primele echipe ale Budapestei și Vienei.

Din echipa ungară care a învins Duminica trecută atât de categoric selecționata Reichului, vor lipsi portarul Tóth și mijlocașul Baróti, cari, fiind din provincie (Seghedin), nu pot face parte din echipa capitalei. Cu toate acestea formația d-lui Ginzery este redutabilă și, desigur, va da mult de lucru echipei alcătuită de căpitanul Ianisch.

Viena așteaptă cu mult interes întâlnirea, întrucât footballul austriac n'a reușit să obțină nici o victorie împotriva marelui său rival, de cinci ani încoace. *(N. B. Ultima victorie: Austria—Ungaria 2:1, la campionatele mondiale din 1934).*

Apoi încă ceva. Vienezii n'au văzut de șase luni match internațional, pentru că în urma scandalului dela turneul pascal, toate stadioanele din Viena fuseseră „închise"... pentru matchuri internaționale.

Matchul se anunță pasionant dintr'un motiv foarte puternic: austriacii țin să dovedească superioritatea lor în footballul Reichului, și au un prilej unic să dispună de învingătorii Germaniei din săptămâna trecută.

Pronosticul nostru ?

In nici un caz nu este acela al ziaristului din Viena, care s'a întrebat răutăcios în coloanele ziarului său: *„Vor fi oare stadioanele vieneze din nou închise pentru 6 luni ?"*

Credem că matchul de azi va fi aprig disputat, dar fără scandal și victoria va reveni echipei oaspe.

D. Stefanovici (Iugoslavia) va avea marea misiune de a dirija următoarele formații :

BUDAPESTA A: Csikós— Pálkozdi, Biró—Pàzmandy, Sárosi III Szalay III — Kincses, dr. Sárosi, Zsengellér, Dudás, Gyetvai.

VIENA A: Raftl — Thaler, Schmaus — Hanreiter, Hofstaedter, Skoumal — Zischek, Reitermayer, Binder, Safarik, Pesser.

VIENA B—BUDAPESTA B

In acelaș timp cu matchul de la Viena, capitala ungară va găzdui întâlnirea dintre selecționatele B ale Vienei și Budapestei.

Ambele echipe sunt alcătuite numai din elemente **tinere**, cari vor lupta cu toată vigoarea lor pentru un rezultat cât mai onorabil.

Tinerii jucători își dau perfect seamă că o comportare bună înseamnă consacrarea definitivă și deci promovarea în rândurile vedetelor.

Vor juca următoarele formații :

VIENA B: Martinek — Schlauf Sperner — Xander, Sabetitsch, Mikolasch — Hofer, Decker, Epp, Vita, Link.

BUDAPESTA B: Szabó — Olajkár I, Polgár — Odry, Tóth, Balogh II — Váradi, Rózsali, Olajkár II, Fekecs III, Tolvaj.

Divizia națională B în provincie

Azi după amiază se dispută în provincie următoarele jocuri în divizia **națională B :**

SERIA I-a

ORADEA
C. A. O. — Mureșul.
Favorit : C. A. O.

IAȘI
Victoria C F. R. — F. C. Craiova
Favorit : F. C. Craiova.

CHIȘINAU
F. C. Nistru — Astra.
Favorit : F. C. Nistru.

CERNAUȚI
Dragoș Vodă — Tricolor C. F. P. V.
Favorit : Tricolor C F. P. V.

BRAILA
F. C. Brăila — A. S. Constanța
Favorit : F. C. Brăila.

SERIA II-a

ARAD
Gloria — C. F. R. (Simeria).
Favorit : Gloria.

LUGOJ
Vulturii — Electrica.
Favorit : Vulturii.

LUPENI
Minerul — Sparta.
Favorit : Minerul.

T. SEVERIN
C. F. R. — Mica.
Favorit : Mica.

TIMIȘOARA
Chinezul — Jiul.
Favorit : Chinezul.

SERIA III-a

CAREI
Victoria — Stăruința.
Favorit : Victoria.

SATU MARE
Olimpia — Universitatea.
Favorit : Universitatea.

C. TURZII
Ind. Sârmei — Cimentul.
Favorit : Ind. Sârmei.

SFT GHEORGHE
Oltul — Crișana.
Favorit : Crișana.

TG. MUREȘ
Monopol — S. S. M. R.
Favorit : Monopol.

SERIA IV-a

TIGHINA
Traian — Muncitorul.
Favorit : Traian.

PLOEȘTI
Prahova — Feroemabil.
Prahova — Feroemail.

Cele patru matchuri din provincie: o problemă cu soluția conținută în enunț

La Baia Mare, Reșița, Galați și Cluj, echipele gazdă vor câștiga poate ușor

Partea provincială a etapei nu poate avea o istorie agitată. Ea reprezintă o problemă cu soluția cunoscută din enunț.

Și pentru a nu mai face comentarii, la urma urmei inutile, să fie spus că lipsa de neprevăzut a matchurilor e determinată de victoriile sigure ale echipelor, cari joacă acasă.

Simpla enumerare a lor spune totul.

Iată:

Rapid în seria durerilor consecutive

La Baia Mare, Rapid întâlnește pe F. C. Carpați. Pe acel F. C. Carpați, care a învins la Obor pe Unirea Tricolor. După înfrângerea de la Reșița, normal e ca Rapid... să mai piardă încăodată.

Lipsesc Șipoș și Auer. Ori Carpați nu poate pierde decât în fața unei linii de atac de valoare excepțională.

Favoritul matchului nu este, firește, echipa locală. O simplă chestie de scor? De ce nu? Numai că F. C. Carpați e foarte puțin luxos în materie de goaluri.

Pe drumul spre Reșița nu există bucurii

La o săptămână după ce Carpați a bătut la București pe Unirea Tricolor, Rapid merge la Baia Mare, după ce a pierdut la Reșița. Și acum un alt bucureștean joacă la Reșița. Nu se poate spune că bucureștenii nu umblă pe aceleași drumuri triste, pentrucă nici Sportul Studențesc nu are șanse în fața U. D. R-ului.

Echipa „cuptoarelor înalte" și-a făcut o celebritate din a nu pierde la Reșița.

Iată o realitate puțin agreabilă pentru echipa universitară.

A.M.E.F.A. își va apăra... lanterna ?

Al patrulea match va fi a patra înfrângere? Pentru arădeni partida de la Galați este aproape pierdută dinainte.

O surpriză? Evident, în football se poate întâmpla orice. Dar matchul acesta se joacă la Galați. Și îl joacă A.M.E.F.A.

Iată pentru ce este mai plauzibil că la Galați, A.M.E.F.A. își va apăra... lanterna.

Victoria poate reface terenul...

Rezultatul realizat de Victoria în fața Venusului a micșorat bucuria unei nete victorii.

C.A.M.T. a învins A.M.E.F.A. cu 3:0 dar, „urma să joace azi" la Cluj. Cu învingătorul Venusului.

Matchul de azi poate da un joc frumos și o nouă victorie a Victoriei, care își va reface o bună parte din terenul pierdut în primele două etape.

RIPENSIA joacă la Obor într'un moment de răspântie pentru UNIREA TRICOLOR...

(Urmare din pagina I-a)

toriei sunt tot atât de prețioase și pentru Ripensia. Timișorenii vin după o victorie asupra Gloriei, la Galați. Ceia ce înseamnă că n'au pierdut încă obicinuința de a câștiga în deplasare. Și dacă isbutesc să învingă și azi, poate fi vorba foarte serios de Ripensia ca leader de toamnă.

Va fi însă foarte, foarte greu, pentrucă de data asta Unirea Tricolor va lupta cu toate forțele ei, va arunca în joc toate resursele excepționalei sale vitalități. Și lucrul acesta este nespus de periculos atunci, când vine de la o echipă tânără. Este un moment de răspântie. Și oborenii vor face tot ceeace va fi posibil pentru a nu-l rata.

O întâlnire spectaculoasă

Independent de faptul că lupta pentru cele două puncte va fi mare, dură, matchul acesta oferă de la început garanția de spectacol.

Și această garanție constă în aceea că se întâlnesc două echipe cu stiluri diferite. Deoparte, stilul „clasic" al Ripensiei, de cealaltă puterea de luptă și elanul, care sperăm că vor redeveni în matchul acesta caracteristicile echipei oborene.

Ce va face Unirea Tricolor? Răspunsul la întrebarea aceasta nu-l poate da decât linia de atac oboreană.

Formațiile

Echipele vor alinia următoarele formații:

RIPENSIA: Pavlovici, Oprean, Regdon, Simatoc, Nagy, Gall, Tänzer, Beke, Marcu, Jifcovici, Dobay.

UNIREA TRICOLOR: Crețeanu, Petrescu, Iliescu, Covaci, Anghelache, Boteanu, Mihăilescu, Alecu, Paraschiva, Cârjan, Alexandrescu.

Astăzi, la Sofia: VARNA - SOFIA la football

Sofia, 30. — Mâine se dispută în localitate revanșa inter-orașe Sofia—Varna.

Primul match s'a soldat cu un draw : 1—1

PAGINA HIPISMULUI

AZI LA BĂNEASA

Premiul Măgureni şi premiul Camerei Agricole a judeţului Ilfov

Va reintra Naplom. Handicapuri de succes

Jockey Clubul continuă seria organizărilor de succes. Pentru azi este programată o reuniune de un ridicat standard.

O cât de sumară analizare a programului este revelatorie în acest sens. Intr'adevăr, acest program conţine câteva consistente puncte de atracţie. Principalul este desigur premiul Măgureni, o alergare în care vor concura cei mai buni cai ai turfului nostru. In această alergare îşi va face reintrarea campionul turfului. Naplom. Excelentul armăsar al bergheliei Scrovişte va întâlni pe Mitsouko III, actualmente în mare formă, pe Boeru şi Buburel.

Demn de semnalat este premiul Camerei Agricole a judeţului Ilfov. Găsim aci cai de doi ani, cari ştiu să galopeze precum S. O. S., Barius, Liliac II, Miami şi Bilitis. Promiţător mai este premiul Ghica în care vom asista la o interesantă dispută între Domniţa, câştigătoarea premiului Dianei şi Corniţa, excelent recomandată de un stat de serviciu impecabil.

Ca de obiceiu, handicapurile constituesc factori de indiscutabilă reuşită.

Cine va câştiga?

PREMIUL PRAHOVA

In lupta finală vor conta probabil Baby II, Suliţa şi Zamfira. Suliţa s'a comportat bine ultima oară. Condiţia ei ni se pare satisfăcătoare. N'ar fi deci exclus să-şi găsească cursa. Precizăm însă că Zamfira va fi redutabilă. Dela Baby II ne aşteptăm la o frumoasă figură. A fugit excelent ultima oară.

Indicăm: SULIŢA, *Zamfira*, Baby II.

PREMIUL TIMIŞOARA

Meşterul Manole, Ticu şi Etelkös prezintă cele mai concludente titluri. Pe hârtie Meşterul Manole are avantaj. Dacă n'ar fi decepţionant, l-am recomanda cu multă convingere. Şi aşa credem că va câştiga. Etelkös care reprezintă clasa, va fi redutabil.

Indicăm: MEŞTERUL MANOLE, *Etelkös*, Ticu.

PREMIUL NELLY

Condiţia este de partea iepei Favorita II. Pensionara lui Ujvari a fugit admirabil Dumineca trecută. Pe baza acelei valori, are prima şansă. Penitence se anunţă o adversară primejdioasă pentru ea. Olanita deasemeni este bine plasată în cursă. Este principală adversară a iepei Favorita II.

Indicăm: FAVORITA II, *Olanita*, Penitence.

PREMIUL HAIMANA

Un match între Corniţa şi Doiniţa. Doiniţa dă 5 kilograme pensionarei lui Gabor. La această diferenţă, Corniţa este favorită.

Indicăm: CORNIŢA, *Doiniţa*.

PREMIUL MAGURENI

Naplom reprezintă clasa. Pensionarul lui Romanes nu pare însă la punct cu pregătirea. Dă şi 6 kilograme iepei Mitsouko III. Pensionara lui Gabor se află în mare formă. N'ar fi deci exclus să întreacă pe Naplom.

Indicăm: MITSOUKO III, *Naplom*.

PREMIUL CAMEREI AGRICOLE A JUDEŢLUI ILFOV

Bilitis a dat deplină satisfacţie la antrenament Vineri. Dacă încercarea este exactă, ar trebui să câştige. Precizăm însă că S. O. S. reprezintă un real pericol pentru pensionara lui Wilson.

Indicăm: BILITIS, *S. O. S.*

PREMIUL POLYEUCTE

Grea alergare. Mai mult prin simplă impresie alegem pe Pali, Amnar şi Nae pe cari prin simplă impresie îi preferim în ordine.

Indicăm: PALI, *Amnar*, Nae.

CONCURENŢII PROBABILI

Pr. PRAHOVA — H'cap — Vz. 1400 metri — 20.000 lei (P.I.)

Afurisit	64	0
Marmara	58½	G. Horvath
Băbuca	58½	J. Gill
Talalka	57½	?
Hop şi eu	57	Cristea R.
Furtuna	57	x
Lira	52½	Cucu
Balyhoo	50½	0
Puişor	49	0
Suliţa	48½	Crişan
Pricina	48½	Logofătu
Baby II	47½	Tasim
Micşunea	47½	Oprescu
Zamfira	46	Tănase
Zori de Zi II	41	Florescu

Pr. TIMIŞOARA — W.-H'cap 1700 metri — 25.000 lei (P.N.)

Orion	69½	0
Ticu	62	Cristea R.
Etelköz	60½	Vincent
Şoim	59½	0
Olaf	58	Huţuleag
Meşt. Manole	57	Ilinca
Răzleţ	54	0
Puişor	48	Tasim
Melitta	46	Oprescu
Jony	45	Florescu

Premiul NELLY — Mixtă 1200 metri — 30.000 lei (L.D.)

Zefir	51	0
Monfaucon	56½	Vincent
Favorita II	54	Tasim
Betty	54	x
Olaniţa	50½	Cucu
Orette	53½	0
Şolmar	55	Urdăreanu
Mărţişoara	55	0
Capriole	49	Oprescu
Pénitence	53½	J. Gill
Badar	52½	Tănase
Bien Aller	55	0
Walhalla	55½	0
Burgos	49½	0

Premiul HAIMANA 2200 metri — 50.000 lei (P.V.)

Lunca	53	0
Harţa	55	Iosza
Luţica	53	Tasim
Doiniţa	60	Ilinca
Corniţa	53	Vincent

Premiul MAGURENI 2400 metri — 70.000 lei (P.V.)

Boeru	56½	E. Gill
Medardus	53	J. Gill
Naplom	61½	Ilinca
Favorit	51	Logofătu
Blanc	48	0
Buburel	61	Vincent
Mitsouko III	54	Cucu

Premiul CAMEREI AGRICOLE A JUD. ILFOV 1500 metri — 70.000 lei (P. V.)

Miami	54½	0
Betty	56	0
Liliac II	53	Huţuleag
Barius	56	Ilinca
Bilitis	54½	J. Gill
Crainic	53	0
Argintiu	59	0
S. O. S.	57½	Mullot

Pr. POLYEUCTE — Handicap 1600 metri — 35.000 lei (P.V.)

Don Basil	65½	0
Don Alberto	63½	Vincent
Măcieş	61	0
Amnar	58½	Ilinca
Farmec	55	0
Carmen	55	G. Enescu
Nae	52½	Mullot
Pali	49½	Cucu
Afurisit	49½	?
Realist	48	0
M. en avant	46	Oprescu
Lăncier	41	0
Răzleţ	40½	Florescu

Calendarul galopului

TOAMNA

Octombrie: 1, 5, 8, 12, 15, 19,

Noembrie: 2, 5, 9, 12, 16, 19, 22, 26, 29.

PRONOSTICURILE PRESEI

ZIARELE	Premiul Prahova	Premiul Timişoara	Premiul Nelly	Premiul Haimana	Premiul Măgureni	Pr. Camerei Agricole	Premiul Polyeucte
Universul-Sport	Sulita Zamfira	M. Manole Etelkös	Favorita II Olanita	Cornita Doinita	Mitsouko III Naplom	Bilitis S. O. S.	Pali Amnar
Gazeta Sport.	Furtuna Zamfira	M. Manole Olaf	Betty Pénitence	Doinita Cornita	Mitsouko III Naplom	S. O. S. Barius	Nae M. en avant
Universul	Sulita Zamfira	Etelkös Olaf	Monfaucon Badar	Cornita Doinita	Naplom Mitsouko III	Barius Liliac II	M. en avant Răzleţ
Curentul							
România	Furtuna Băbuca	Ticu Răzleţ	Monfaucon Badar	Cornita Doinita	Mitsouko III Naplom	Barius S. O. S.	Don Alberto Amnar
Timpul	Pricina Sulita	Olaf Ticu	Pénitence Monfaucon	Doinita Cornita	Naplom Mitsouko III	Bilitis S. O. S.	Pali Amnar
Ordinea	Furtuna Sulita	Olaf Meşt. Manole	Wolhalla Pénitence	Cornita Doinita	Naplom Mitsouko III	Liliac II S. O. S.	Nae Pali
Seara	Sulita Zamfira	Olaf Şoim	Badar Wolhalla	Cornita Doinita	Naplom Buburel	S. O. S. Liliac II	Nae Realist
Semnalul	Furtuna Sulita	Şoim Meşt. Manole	Monfaucon Badar	Cornita Doinita	Naplom Buburel	S. O. S. Liliac II	Nae Don Alberto
Evenimentul	Baby II Băbuca	Şoim Olaf	Burgos Pénitence	Doinita Cornita	Naplom Buburel	Barius S. O. S.	Nae Pali
Cei mai indicaţi	Furtuna 4 Sulita 3 Baby II 1 Pricina 1	Olaf 3 Meşt. Manole 2 Şoim 2 Etelkös 1 Ticu 1	Monfaucon 3 Badar 1 Betty 1 Burgos 1 Favorita II 1 Pénitence 1 Wolhalla 1	Cornita 6 Doinita 3	Naplom 6 Mitsouko III 3	Barius 3 S. O. S. 3 Bilitis 2 Liliac 1	Nae 5 Pali 2 Don Alberto 1 M. en avant 1

INFORMAŢII

ERI LA BANEASA-TRAP

● LA EVENT s'au plătit cotele:

TRIBUNA:

Cartuşel—Dexter Hannover 25.
Pandur—Szeged 500.
Szeged—Jack 186.
Zvon—Kundry 230.

PELUZA:

Cartuşel—Dexter Hannover 23.
Pandur—Szeged 490.
Szeged—Jack 1075.
Zvon—Kundry 625.

● JOCUL AUSTRIAC s'a ridicat la suma de 43.160 lei şi s'a închis după victoria lui Zvon din Premiul Olteţul.

● ŞI-AU AMELIORAT recordul carierei următorii trăpaşi:

Dexter Hannover cu 0,2 secundă. A marcat 1'32,4.

Răsura cu 1 secundă, reuşind 1'32,4.

Diadia Lul cu 0,6 secundă; a coborît la 1'34,4.

Jack cu 0,3 secundă, stabilind 1'34,7.

Peter Volo cu 1,3 secundă; noul record 1'38,3.

Zvon cu 0,2 secundă, coborînd la 1'33.

Domniţa Harry cu 0,6 secundă; a realizat 1'29,7.

Nutza Worthy cu 0,4 secundă, marcând 1'31,8.

● AU FOST DISTANŢAŢI: *Fudul* şi *Crai*, în premiul Mudret pentru mers neregulat.

Ghid, în Pr. Hambletonian, dela locul 5 pentru galop la sosire.

Furor în Pr. Toloza pentru mers neregulat dela locul 4.

Vrăjitor în acelaşi premiu pentru galop la sosire.

Crăiasa, pentru galopuri repetate în premiul Toloza.

Elena, dela locul 3 în premiul Olteţul pentru mers neregulat.

Poeniţa în premiul Madrid pentru galopuri repetate.

● CONDUCATORUL N. CERCASOV a fost amendat cu 300 lei, pentrucă nu a strâns linia cu Dexter Hannover în premiul Eritrea rep. I.

● ANTRENORUL E. WEICK a fost amendat cu 100 lei deoarece Vrăjitor a fugit sub culori schimbate în pr. Toloza.

● CONDUCATORULUI I RUSO i s'a ridicat licenţa pe 3 zile de curse (4, 7 şi 11 Octombrie), pentru atitudine necuviincioasă faţă de public.

DIVERSE

● ALERGARILE încep azi la Băneasa la ora 14.15.

● MAINE se publică la secretariatul Jockey Clubului greutăţile din handicapurile de Joi.

● YEARLINGI dela Târgşor vor sosi în curând în Capitală.

Un mare pariu austriac azi

Azi la Băneasa va avea loc un mare pariu austriac. Premiul iniţial este de lei 256.982. Mai mult decât sigur că premiul final va depăşi o jumătate de milion lei.

Ieri la Băneasa-Trap

Szeged a câştigat premiul Hambletonian

Domniţa Harry a realizat o excelentă comportare. O reuniune de succes

Reuniunea regizată eri după amiază de Societatea Hipică Română, a cunoscut un deosebit succes, atât din punct de vedere spectacular, cât şi de public.

Acest fapt era de altfel anticipat previzibil, ţinând seamă de calitatea programului ce ne fusese prezentat.

Intr'adevăr, mai rar o reuniune a beneficiat de alergări mai deschise şi de loturi mai consistent alcătuite ca eri.

Calitatea concurenţilor ce au fost aliniaţi sub ordinele starteurului, cât şi numărul lor, au concurat în egală măsură la realizarea unui spectacol de cea mai bună calitate.

Fruntea programului a fost ţinută de clasica încercare a doi-trei şi patru-anilor, premiul Hambletonian, care a dat loc unei întreceri bogată în faze spectaculoase şi al cărui rezultat prezintă o deosebită semnificaţie.

SZEGED UN ELEMENT DE REALA VALOARE, IAR BELŞUG UN INVINS GLORIOS

Principala alergare a zilei, premiul Hambletonian, a respectat tradiţia dela înfi-

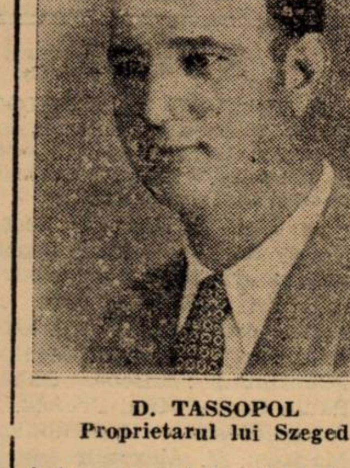

D. TASSOPOL
Proprietarul lui Szeged

inţarea acestei probei, de a fi câştigată de un trei-ani. Invingătorul de eri, Szeged a dominat pe întreg parcursul

D. GARTENBERG
Cinducătorul lui Zvon

şi a terminat cu vizibile resurse, în câştigător. Modul în care a câştigat cât şi calitatea celor ce l-au urmat la sosire, atestă pentru învingător o valoare cari îi asigură titlul de campion indubitabil al generaţiei. Mai valoros este însă cronometrajul înregistrat de fiul lui Imred. Recordul de 1.26.2 pe care l-a stabilit avem impresia că ar fi putut fi în jurul lui 1.25 dacă condiţiile atmosferice ar fi fost mai prielnice sau dacă ar fi fost silit mai mult.

Nu mai puţin valoroasă performanţă a înregistrat şi Belşug, cel de-al doilea plasat. Recordul de 1.24.8 în care a reuşit să acopere kilometrul, constitue chezăşia unei valori excelente, care promovează pe fiul lui Red Aubry în rândul vedetelor trapului indigen.

Ţinând seamă că era obligat să dea nu mai puţin de 40 de metri lui Szeged, Belşug poate fi considerat un glorios învins.

In orice caz, în învingătorul şi învinsul de eri, trapul românesc are două elemente de mare nădejde.

DOMNIŢA HARRY PE DRUMUL DEFINITIVEI AFIRMARI

Un rezultat deosebit de semnificativ a recoltat Domniţa Harry, în ultima alergare a zilei. Purtătoarea culorilor Contesei Benckendorff, deşi s'a handicapat serios printr'un lung galop dat în primul ocol, a câştigat cu manifestă uşurinţă asupra unor elemente cu frumoase state de serviciu şi deţinătoare ale unei remarcabile forme, cum ar fi de exemplu, Ben Hur, Eftin şi Dorka.

Stilul victoriei cât şi recordul stabilit, promovează pe fiica lui H. P. în rândurile vedetelor generaţiei.

Avem impresia că actualmente Domniţa Harry este oricând capabilă de un record apropiat de 1.26.

CELELALTE REZULTATE

Un accent special trebueşte pus asupra victoriei recoltate de Zvon, în alergarea rezervată conducătorilor amatori. Condus impecabil de d-nul Gartenberg, un vechiu şi pasionat sportiv din Viena, pensionarul lui Grünwald a marcat cea mai valoroasă performanţă din carieră. Ceiace a impresionat mai mult, a fost modul perfect în care d-nul Gartenberg a condus. Cu calităţile demonstrate de d-sa, poate rivaliza cu cei mai buni profesionişti.

O victorie remarcabilă, prin stilul în care a fost recoltată, a fost aceia a lui Dexter Hannover.

Pensionarul d-lui Pitişteanu a lăsat să se intrevadă că în viitor va conta în rândul celor mai buni din generaţie. O specială menţiune pentru Kundry.

Rezultatele technice

719. Premiul MUDRET — Condiţie (1/2)
(14,38) 9000, 2300, 1000, 700 lei

677	CARTUŞEL	1	1800	2.47^{6}	1.33^{1}	Gram	15	17
677	Florita	2	1840	49^{8}	32^{8}	Abăluţă	118	381
716	Sorana	3	1820	50^{3}	33^{8}	V. A-sky	100	92
614	Dâmb	4	1780	50^{7}	35^{9}	Fischer	59	39
699	Candriu		1780	52^{2}	36^{7}	Gaidaev	106	80
703	Luminiţa		1680	59^{6}	46^{6}	Litvinuc	342	333
695	Primăvara		1780	3.02	42^{2}	Dobrescu	189	133
699	Fudul		1760	2.51^{8}	37^{7}	Slobozenco	—	—[1]
699	Crai		1760	55^{9}	39^{9}	Morozov	168	190[2]

1) dist. V pt. mers neregulat
2) dist. VII pt. mers neregulat

CARTUŞEL (Sixtus şi Cara Picina) aparţine d-lui I. Kope şi este antrenată de G. Gram

Primă de crescător lei 900 d-lui I. Kope

Cotele: Tribună: 15; 12, 22, 16; Peluză: 17; 13, 24, 16:10 lei

720. Premiul ERITREEA — Performanţă (repr. I-a)
(15,00) 10.000, 3.000, 1200, 800 lei

546	DEXTER HAN.	1	1760	2.42^{6}	1.32^{4}	Cerkasoff	13	14
713	Răsura	2	1760	42^{7}	32^{4}	Gaidaev	75	60
716	Diadia Lul	3	1740	44^{8}	34^{4}	Ghinea	100	89
713	Extra	4	1780	45^{9}	33^{2}	Dobrescu	65	74
716	Makrele		1760	46	33^{3}	A. Szabo	214	292
695	G-ral Worthy		1760	46^{5}	34^{6}	Corol	272	247
706	Dor de Ducă		1780	48^{9}	34^{9}	Slobozenco	333	292
713	Pan Worthy		1740	49^{7}	37^{5}	Borisiac	725	643

DEXTER HANOVER (Peter the Brewer şi Rani) aparţine d-lui Al. Pitişteanu şi este antrenat de N. Terehov

Cotele: Tribună: 13; 11, 12, 14; Peluză: 14; 13, 14, 15:10 lei

Event: Tribună: 25; Peluză: 23:10 lei

721. Premiul ERITREA — Performanţă (Repriza II-a)
(15,26) 10000, 3000, 1200, 800 lei

699	HANDICAP	1	1760	2.45	1.33^{8}	Borisiac	53	66
653	Ostaş	2	1760	45^{6}	34^{1}	Pavlic	56	44
709	Taina	3	1780	45^{8}	33^{1}	Tassopol	69	58
695	Sultan II	4	1780	46^{1}	33^{3}	Gaidaev	175	217
627	Peter Gordon		1760	46^{5}	34^{6}	Corol	65	65
702	Brenn		1760	47^{2}	34^{4}	Fischer	23	23
699	Eol		1760	50^{8}	36^{6}	I. Russu	102	162
676	Tătăran		1780	52^{2}	37^{8}	Gram	475	389

HANDICAP (Texas şi Hannerl) aparţine grajdului Biriuza şi este antrenat de P. Borisiac

Cotele: Tribună: 53; 21, 18, 26; Peluză: 66; 24, 19, 16:10 lei

722. Premiul MISS WILLS — Condiţie (1/5)
(15,51) 10000, 3000, 1200, 800 lei

711	PANDUR	1	2240	3.17	1.27^{9}	Fischer	76	95
690	Vuet	2	2180	17^{2}	30^{5}	Tassopol	33	32
796	Mura	3	2140	17^{6}	32^{3}	Szabo	34	36
716	Tufănica	4	2140	18^{1}	32^{8}	Gaidaev	101	180
717	King Worthy		2160	19^{5}	32^{4}	Ghinea	73	90
662	Havana		2260	20^{2}	23^{6}	V. A-sky	46	34
717	Catinca		2160	21^{2}	33^{1}	Drăgotescu	1619	840
717	Champion jr.		2160	24^{7}	34^{8}	N. Ionescu	142	100

PANDUR (Wapiti şi Jar Ptiţa) aparţine d-lui Maior P. Petrovici

Cotele: Tribună: 76; 18, 13, 12; Peluză: 95; 16, 12, 12:10 lei

723. Premiul HAMBLETONIAN — Condiţie
(16,20) 30000, 8000, 4000, 2000, 1000 lei

664	SZEGED	1	1560	2.14^{5}	1.26^{2}	Tassopol	45	29
705	Belşug	2	1609	15^{7}	24^{8}	Szabo	32	40
711	Rama II	3	1540	16	28^{3}	Grünwald	114	102
712	Iubita	4	1580	16^{5}	25^{1}	Slobozenco	1762	738
711	Little Orphan		1600	20^{6}	27^{9}	Cerkasoff	39	51
705	Ghid		1580	19^{5}	28^{3}	V. A-sky	28	27[1]

1) dist. V pt. galop sosire

SZEGED (Imred şi Rebeca) aparţine d-lui T. Tassopol şi este antrenat de proprietar

Primă de cescător lei 400 d-lui L. Rousso

Cotele: Tribună: 45; 18, 19; Peluză: 29; 21, 23:10 lei

Event: Tribună: 500; Peluză: 490:10 lei

724. Premiul TOLOZA — Handicap
(16.45) 9000, 2300, 1000, 700 lei

706	JACK	1	2240	3.32^{2}	1.34^{1}	Fischer	28	40
694	Peter Volo	2	2160	32^{4}	38^{8}	Cerkasoff	29	32
706	Bandit II	3	2240	34^{1}	35^{5}	Pavlic	111	273
714	Lut	4	2100	34^{6}	42^{3}	Gaidaev	312	262
715	Uria		2120	38^{8}	43	Moldovan	90	60
715	Lilia		2120	40^{3}	41^{6}	Slobozenco	165	83
715	Izvor T.		2160	49	46	Borisiac	114	134
713	Cina		2160	51^{8}	47^{1}	Tassopol	300	234
702	Helen Halpin		2200	52	45^{5}	Pântecan	780	505
656	Ciuleandra		2100	55^{7}	52^{2}	V. A-sky	375	116
715	Furor		2140	34^{4}	40^{3}	Weich	163	137[1]
699	Vrăjitor		2160	38^{6}	41^{6}	Lucan	163	137[2]
715	Crăiasa		2200	43^{3}	41^{5}	Dobrescu	260	226[3]
699	Urganda		2160	—	—	Zabelin	90	60[4]

1) dist. IV pt. mers neregulat
2) dist. VII pt. galop sosire
3) dist. IX pt. galopuri repetate
4) oprită

JACK (Ieroşca şi Japonica) aparţine Grajdului Vinea şi este antrenat de E. Fischer

Cotele: Tribună: 28; 17, 14, 25; Peluză: 40; 20, 21, 43:10 lei

Event: Tribună: 186; Peluză: 1075:10 lei

725. Premiul OLTETUL — Handicap (Amatori)
(17,10) 10000, 3000, 1200, 800 lei

599	ZVON	1	1720	2.40	1.33	A. G-berg	49	49
696	Floare	2	1740	41^{7}	32^{9}	Abăluţă	29	43
712	Sorvanet	3	1760	42^{5}	32^{8}	N. Ionescu	35	36
690	Ciclop	4	1760	47^{7}	35^{8}	P. D-trescu	100	84
696	Mohor		1700	48^{5}	39^{1}	Fustaşu	130	94
707	Geisha		1740	50	37^{7}	Tulcianov	66	48
716	Zgomot		1720	54^{3}	41^{3}	M. Cioca	985	781
535	Harry Boy		1700	55^{3}	43	Pântecan	709	1940
702	Elena		1720	41^{8}	34^{1}	Brânzea	147	97[1]

1) dist. III pt. mers neregulat

ZVON (Badea Petre şi Zina) aparţine d-lui P. Velluda şi este antrenat de P. Velluda

Cotele: Tribună: 49; 17, 11, 15; Peluză: 49; 21, 13, 17:10 lei

726. Premiul ELECTRIC TODD — Handicap
(17,30) 14000, 4000, 2000, 1000 lei

701	KUNDRY	1	2260	3.21	1.28^{9}	Dobrescu	28	34
718	Gondolat II	2	2320	21^{8}	26^{3}	Gaidaev	97	74
686	Trixie	3	2240	29^{9}	30^{6}	Cerkasoff	15	14
667	Luntraş	4	2200	25^{5}	33^{4}	C. D-trescu	700	370
718	Champion		2240	25^{9}	31^{9}	N. Ionescu	451	423
718	Pai		2200	30^{6}	35^{7}	Ghinea	109	97

KUNDRY (Ostap şi Victoria Watts) aparţine Grajdului Buciumeni şi este antrenată de Ionescu Bordei

Cotele: Tribună: 23; 16, 23; Peluză: 34; 20, 30:10 lei

Event: Tribună: 238; Peluză: 625:10 lei

727. Premiul MADRID — Record
(17,55) 10000, 3000, 1200, 800 lei

706	D-TA HARRY	1	2140	3.12	1.29^{7}	Cerkasoff	27	29
708	Ben Hur	2	2160	12^{2}	29	Tassopol	34	33
679	Eftin	3	2140	12^{7}	30	Crainic	40	39
678	Nutza Worthy	4	2100	12^{8}	31^{5}	I. Bordei	199	222
705	Dorka		2180	14^{5}	29^{2}	Grünwald	100	80
696	Talaz		2160	15^{5}	30^{5}	C. D-trescu	205	207
716	Spic		2100	15^{7}	33^{2}	Ghinea	270	322
712	Blondella		2180	16^{1}	34^{5}	T. Marcu	166	9360
708	Bruma II		2120	16^{3}	32^{6}	Lucan	379	520
667	Coconaş		2120	19^{7}	34^{3}	Dobrescu	635	585
716	Livada		2100	20^{2}	35^{3}	C-dorescu	830	720
619	Dorna		2100	23^{6}	37	Toderaş	830	720
712	Poeniţa		2120	19^{8}	34^{2}	Szabo	159	167[1]

1) dist. XI pt. galopuri repetate

DOMNIŢA HARRY (H.P. şi Domniţa) aparţine Contesei Benckendorff şi este antrenată de N. Terehov

Cotele: Tribună: 29; 15, 12, 16; Peluză: 29; 16, 14, 15:10 lei

CICLISM

Azi pe Velodrom

Tudose C-tin, Iulian Gociman, vor încerca să redevină campioni

Mihail Steinhardt va lupta mult, pentru a-şi păstra tricoul naţional

Azi, la ora 6 dim., F. R. C.-ul organizează, pe pista dela Belu, campionatele naţionale de viteză şi demifond.

Din lista celor înscrişi la cat. I-a şi II-a pentru campionatul de viteză, se desprinde un număr de 6 alergători, cu valori simţitor apropiate, care vor emite pretenţii justificate, de a îmbrăca tricoul. Aceştia sunt: *M. Steinhardt, Tudose C-tin, Iulian Gociman, Nicu Dragomir, Mormocea Virgil şi Ştefaniţi Mihail.*

M. Steinhardt, actualul campion, într'o formă excelentă, va trebui să-şi apere şansa până la ultima energie.

Deşi în jurul numelui său nu s'a făcut atâta vâlvă — Mişu fiind o fire timidă în viaţa particulară, dar care timiditate dispare în momentul se el se află pe „elementul" său: bicicleta—are şanse egale cu ceilalţi astfel să el va putea fi şi în acest an campion naţional.

Constantin Tudose. Deşi coleg de club cu primul, Costea este inamicul public No. 1 al lui Steinhardt.

Deţinător ai acestui titlu pe anii 1935 şi 1936, el poate redeveni campion. Zicem *poate*, pentru că în cele mai clare situaţii, când Tudose era câştigător sigur, a fost învins de ghinion.

Iulian Gociman, reprezentantul galbenilor şi mai ales al marinei, este înzestrat mai mult cu o puternică dorinţă de a învinge, decât cu o pregătire tehnică suficientă.

Nicu Dragomir, complet restabilit în urma accidentului suferit, dacă va fi în forma din toamna anului trecut, nu-i exclus să devină campion.

Mormocea Virgil. Deşi n'a fost văzut pe pista bucureşteană, totuşi Mormocea s'a antrenat conştiincios, astfel că el va fi unul din adversarii lui Steinhardt.

Ştefaniţi Mihail, al doilea reprezentant al brăilenilor, acomodându-se pe noua pistă timp de două săptămâni, este şi el unul din cei „6" care pot aduce azi pe noul campion.

Iată lista completă a celor înscrişi la:

„Campionatul naţional de viteză cat. 1-a şi 2-a

1. Steinhardt Mihail (ASPIM); 2. Tudose Const. (ASPIM); 3. Feordean Bucur (ASPIM); 4. Encek Emil (ASPIM); 5. Gociman Iulian (V. D.); 6. Teodorescu Cristache (V. D.); 7. Norhadian Ervant (V. D.); 8. Mackelberg Mircea (V. D.); 9. Dragomir Niculaie (Metr.); 10. Mazilu Nicolaie (Leon); 11. Pustai Ion (Leon); 12. Olaru Niculaie (indiv); 13. Ştefanitzi Mihail (C. C. Br.); 14. Popârlan Tudor (C. C. Br.); 15. Volcan Ion (C. C. Br.); 16. Dinu Ştefan (C. C. Br.); 17. Mormocea Virgil (C. C. Br.); 18. Beckman Ion (Mer.).

La categoria inferioară, Ulesteanu C-tin, în urma performanţei de Duminica trecută, este favoritul nostru.

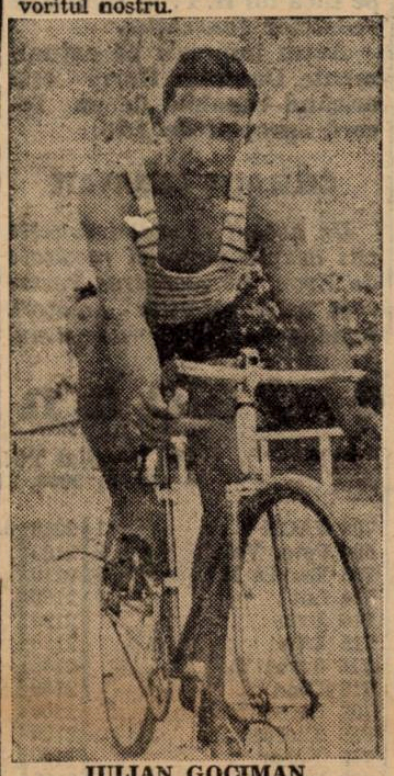

IULIAN GOCIMAN, fost campion pe anul 1938 şi un aspirant justificat la titlul de campion

Sasebeş, dela Metropola, poate să-i pericliteze serios şansele. De asemena se mai desprind şi alţii cum ar fi:

Gârlan Radu, Andreescu, Ciorobea şi Marinescu Stelian.

Iată numele tuturor celor care vor participa azi la acest campionat:

„Campionatul de viteză cat. 3-a şi încep."

1. Ulesteanu Const. (V. D.); 2. Niculescu Marin (V. D.); 3. Iacob Const. (V. D.); 4. Bulgaru Nic. (V. D.); 5. Gârlan Radu (ASPIM); 6. Ciorobea Alex. (ASPIM); 7. Andreescu Ion (ASPIM); 8. Nicolau Vladimir (ASPIM); 9. Badea Ion (ASPIM); 10. Gâcnea Const. (V. C. R.); 11. Sasebeş Nic. (Metropola); 12. Marinescu Stelian (Leon); 13. Vâţă Anghel (C. C. Br.).

In cursa de eliminare, Ulesteanu pare din nou câştigător.

Dar cum el este ghinionist de unde şi numele de „Regele căzătorilor", se poate ca un altul să fie câştigător.

Dintre aceştia fac parte: Niculescu Marin, Bulgaru Nicolae, Ciorobea Al., Iacob C-tin, Stelian Marinescu şi Andreescu Ion.

Pentru campionatul de demifond sunt o serie de alergători fiecare capabil de a putea câştiga cursa.

Niculici, Mormocea şi Tudose sunt protagonişti ai acestui campionat.

Această probă adună la start un număr de 19 alergători şi anume:

1. Steinhardt Mihail (ASPIM); 2. Tudose Const. (ASPIM); 3. Feordeanu Bucur (ASPIM); 4. Iencek Emil (ASPIM); 5 Gociman Iulian (V. D.); 6. Teodorescu Cristache (V. D.); 7. Norhadian Ervant (V. D.); 8. Machelberg M. (V. D.); 9. Dragomir Niculaie (Metr.); 10. Beckman Ion (Metr.); 11. Mazilu Niculaie (Leon); 12. Pustai Ion (Leon); 13. Olaru Niculaie (indiv); 14. Stefanutzi Mihail (C. C. Br.); 15. Popârlan Tudor (C. C. Br.); 16. Volcan Ion (C. C. Br.); 17. Dinu Ştefan (C. C. Br.); 18. Mormocea Virgil (C. C. Br.); 19. Munteanu Zamfir (C. C. Br.).

Pentru azi va fi şi o cursă pentru premilitari.

Vor lua parte:

1. Popovici Andrei; 2. Weisman Gustav; 3. Oicea Carol; 4. Vornic Emil; 5. Gal Gheorghe; 6. Roza Gustav; 7. Leibovici Daniel; 8. Pascu Ion; 9. Marin Ion; 10. Ianson Eduard.

Spre mai bună ştiinţă redăm palmaresul campionatului României de viteză:

Palmaresul campionatului României de viteză

1924
C. Ursenescu (Aquila).
1925
C. Ghebercoff (C. C. Galaţi).
1926
L. Negrescu (C. C. Brăila).
1927
D. Petrescu (Pr. Nic.).
1928
Dinu Vasile (C. C. Brăila).
1929
V. Negrescu (C. C. Brăila).
1930
Mihail Antonescu (Vif. Dacia).
1931
M. Atonescu (Vif. Dacia).
1932
V. Negrescu (C. C. Brăila).
1933
M. Antonescu (Vif. Dacia).
1934
Gh. Cociş (V. C. R. G.).
1935
Const. Tudose (Pr. Nic).
1936
Const. Tudose (Pr. Nic).
1937
Gociman Iulian (Pr. Nic.).
1938
Steihardt Mihail (ASPIM).

Palmaresul campionatului României de demifond

1925
Sebastian Ionescu (C. C. Galaţi).
1926
Nicolae Frize (Marvan).
1927
Dinu Vasile (C. C. Brăila).
1928
V. Negrescu (C. C. Brăila).
1929
V. Negrescu (C. C. Brăila).
1930
Ionel Frize (Marvan).
1931
Zamfir Munteanu (C. C. Brăila).
1932
V. Negrescu.

Apoi nu s'a mai disputat.

IN ATENŢIA ALERGATORILOR

Toţi alergătorii, care vor lua parte în probele de azi, sunt obligaţi de a fi pe teren cel mai târziu la ora 7 jum. pentru alcătuirea seriilor, contrar ei nu vor putea lua parte la aceste probe.

NIKI

Astăzi, ziua celor trei campionate

După reuniunea inaugurală, din ziua de 17 Septembrie — dată istorică pentru ciclismul nostru — sportul pedalei va înscrie în cartea sa, o altă pagină de puternică afirmare, de frumos spectacol azi, pe pista betonată dela Bellu.

Astăzi, amatorii de spectacole de gală, — de lupte acerbe, — vor avea ce viziona, căci programul reuniunii acesteia cuprinde trei campionate.

Şi anume:

Campionatul de viteză şi semi-fond, pentru categoriile I şi II; şi campionatul de viteză pentru categorile inferioare.

Nume ca Steinhardt, Tudose, Mormocea, Niculici, Dragomir şi alţii — sunt garanţii serioase asupra valorii disputelor.

Alături de aşi, „inferiorii", reprezentaţi prin... „vedetele" lor: Andreescu, C. Ulesteanu, Gârlan, Sansebeş plus, eventualele revelaţii, se vor strădui din răsputeri, ca războirea lor să pasioneze, tot atât de mult, ca şi aceea a nume lor... sonore.

Regia zilei, care a pus totul la punct, pentru a prezenta o organizare cât mai bună — alergătorii bine pregătiţi şi hotăriţi să nu cruţe nici o sforţare, — publicul, dornic, după două săptămâni de inactivitate să vadă o luptă înverşunată, — iată deci, elementele necesare unei zile frumoase, din toate punctele de vedere, în acest început de toamnă.

De reţinut: intrarea gratuită.

—i.—

VOLLEY BASKET-BALL

Calendarul matchurilor

TEREN SP. STUDENŢESC
STR. V. PARVAN 1

Volley-ball

Ora 9: Radu Vodă (+2)—Aurora (—10) onoare, arb. Scorteanu.

Ora 10: Hai-Hai (—9)—Aurora (—12) fete, arb. C. Iosif.

Ora 11: Radu Vodă (0)—Macaby (—5) fete, arb. Poenaru.

Ora 12: Av. Sportiv (—5)—Sp. Studenţesc (—7) onoare, arb. Avachian.

Ora 15: C.F.R.B.T.—E.F.A promoţie, arb. S. Gruenstein.

Ora 16: Viitorul (0)—A.S.A. (—3) onoare, arb. Scorţeanu.

Basket-ball

Ora 9: V.S.C. (+8)—A.S.A. (+20) onoare, arb. Augustide.

Ora 10: C.F.R. (0)—Energia (+28) onoare, arb. Avachian.

Ora 11: Sp. Studenţesc (0)—A.C.T. (+16) onoare, arb. Poenaru.

Ora 16: Aurora (+12)—E. F. A. (+) onoare, arb. C. Riegler.

Ora 17: Venus (0)—Delavrancea (+10) promoţie, arb. C. Riegler.

TEREN VELODROM

SOS. ŞTEFAN CEL MARE 43

Volley-ball
Teren I şi II

Ora 9: Caraiman—Vergu promoţie, arb. F. Brătan.

Ora 9: Macaby (—7)—Bonaparte (10) onoare, arb. F. Covaci.

Ora 10: Crai Nou (+2)—Vergu (—5) feminin, arb. I. Sotir.

Ora 10: Bonaparte (—8)—Delavrancea (—2) feminin, arb. B. Baranovschy.

Ora 11: Caraiman (—4)—St. Român (+4) feminin, arb. C. Iosif.

Ora 11: Delavrancea—Viitorul promoţie, arb. Edy Cohn.

Basket-ball

Ora 11: V. Dacia (+2)—Bonaparte (+4) promoţie, arb. P. Cristescu.

Ora 12: Macaby (+2)—Caraiman (+12) promoţie, arb. I. Sotir.

Ora 16: Vergu—Delavrancea feminin, arb. F. Brătan.

TEREN START CLUB
In interiorul „Strandului Obor"

Ora 10.30: E.F.A. (—2)—Start B (0) feminin, arb. D. Boteanu.

TEREN PEBE
STR MUREŞ 6

Ora 10: C.F.R.B.T.—M. Oficial volley cat. III-a, arb. Gh. Mera.

Ora 11: Pebe—Venus volley promoţie, arb. Gaşpar.

Ora 12: Radu Vodă—Sp. Haret volley cat. III-a, arb. Gh. Mera.

Ora 15: Tirul—Săgeata volley cat. III, arb. R. Ionescu.

Ora 15,30: Pebe—Crai Nou volley cat. III, arb. Edy Cohn.

Ora 16: V. Carpaţilor—Cărămidarii volley cat. III, arb. R. Ionescu.

Ora 17: Pebe (+10)—Tirul (+16) basket promoţie, arb. Edy Cohn.

Astăzi

Activitate interesantă în cupele de toamnă

Activitatea de astăzi în cadrul cupelor de toamnă, este mai intensă decât ori când, deoarece se va începe disputarea şi celorlalte trofee.

Etapa de astăzi va aduce însă şi clarificările mult aşteptate în cupele deja începute.

Astfel la basket, în cadrul cupelor „Petre Angelescu", la onoare V. S. C.-ul va da un examen foarte greu în faţa unei „comisiuni" foarte bune dar care primeşte şi un handicap foarte frumos.

Deasemenea, la promoţie Venus are de înfruntat un adversar dificil: Delavrancea, care porneşte cu un avans de zece puncte. Să sperăm că până în cele din urmă tehnica „neagră" îşi va dovedi calitatea.

La basket feminin, fetele nu vor avea decât un singur match, în schimb la volley, activitate completă cu partide interesante.

La volley masculin, echipele din prima categorie vor disputa trofeele F. R. B. V.-ului.

Matchuri atrăgătoare cu... handicapuri şi mai atrăgătoare pentru echipele tinere.

Aceleaşi lucruri le putem spune şi în cupa „1939", rezervată echipelor tinere ale căror matchuri îşi câştigă spectatori în fiecare zi, partidele disputându-se cu îndârjire şi mai mare, pe măsură ce competiţia se apropie de sfârşit.

ŞTIRI

● VULTURII CARPAŢILOR, secţia volley-ball convoacă azi 1 Oct. c. toţi jucătorii la sediu la orele 14.30 în vederea matchului cu Cărămidarii.

● Stadiul Român, Secţia Volley-Ball, convoacă pentru azi, la ora 10.15, pe Velodromul din şoseaua Ştefan cel Mare, următoarele jucătoare care vor juca contra echipei „Caraiman": Bebe Gabay, Paula Segal, Mimi Pruncu, L. Alexandrescu, Solomonidis, Mărăscu, V. Alexandrescu şi A. Mitrea care sunt sunt rugate a veni exact la ora indicată şi pe ori ce fel de timp.

NAUTICE

Azi se va desfăşura prima demonstraţie publică de nave modele

In prezenţa d-lui general adjutant Paul Teodorescu, ministrul aerului şi marinei, şi a d-lui amiral adjutant Păiş Nicolae, preşedintele F.R.S.N. se va desfăşura azi la ora 10 dimineaţa pe lacul Herăstrău, la debarcaderul asociaţiei sportive Aeronautica şi marina, ce se află situat în faţa „lunii Bucureştilor", primul concurs demonstrativ de nave modele.

Aceste concursuri, foarte obişnuite în străinătate, sunt organizate azi pentru prima dată în ţara noastră de către F.R.S.N.

Obiectul concursului va fi o serie de întreceri între diverse ambarcaţiuni cu pânze construite de elevii navo-modelişti, în atelierele Federaţiei după planuri bine studiate, calculate la scară minimă.

Dată fiind noutatea acestui gen de spectacol sportiv, publicul spectator va avea ocaziunea să asiste la o interesantă întrecere între aceste ambarcaţiuni pitice, unde se vor dovedi ingeniozitatea şi spiritul de invenţiune a tineretului nostru.

Astăzi pe Velodromul din şoseaua Ştefan cel Mare: un splendid turneu de rugby

Stadiul Român, Viforul Dacia şi Tennis Club Român îşi vor disputa şansele pentru calificarea în finala cupei primăriei Sectorului I Galben

Incepând dela orele 15, cochetul teren dela velodromul din şos. Ştefan cel Mare va fi teatrul unui turneu de rugby care va da publicului adorator al acestui sport un spectacol de zile mari.

Matchurile disputându-se între fruntaşele rugbyului local şi având importantul ţel : calificarea în finala cupei, vor da întâlnirilor un ritm infernal.

Conform regulamentului cupei, matchurile jucându-se numai 40 minute, rezultatele vor fi strânse iar surprizele multe.

După rezultatele celor trei întâlniri de astăzi se va face un clasament şi primii doi vor disputa finala Duminica viitoare pe noul teren de rugby din Capitală, proprietatea T. C. R.-ului, din str. Carol Davila, în timpul regulamentar al unui match întreg.

STADIUL ROMAN—VIF. DACIA,

orele 15, arbitru d. Câşu Anastasiade

Deschiderea o vor face echipele cluburilor Stadiul Român şi Vif. Dacia.

Câştigătoarea turneului de anul trecut St. Român, care după forma arătată Duminica trecută contra Sp. Studenţesc are mari şanse să-şi însuşească şi anul acesta invidiatul trofeu va căuta cu technica avansată şi rapiditatea jucătorilor să treacă peste iureşul înverşunat al viforiştilor. Stadiştii ca să iasă învingători trebue să joace cu ultima energie deoarece nu se împacă cu jocul lute şi cu acţiunile personale ale viforiştilor.

Echipa d-lui av. Petre Vereşti, Vif. Dacia dacă va putea să-şi alinieze echipa primă, cu toate că este handicapată de lipsa lui F. Calistrat, care este la Atena, va face zile grele St. Român şi nu ar fi exclusă o surpriză.

De altfel şi St. Român este handicapat prin lipsa excelentului Virgil Munteanu care a fost accidentat Duminica trecută.

Favoritul întâlnirei este St. Român, la luptă mare.

Conducerea matchului a fost încredinţată internaţionalului Câşu Anastasiade (Venus).

FORMAŢIILE PROBABILE

STADIUL ROMAN : Tudor Ion, Virgil Ion, A. Gabay, Arthur Vogel, Cornel Munteanu, Andronache, C. Turuţ, M. Vardala, M. Belu, Gică Ionescu, Blasek, Ghiondea, Slobozeanu, Glăvan, Puiu Argesiu.

VIF. DACIA : B. Jianu (Tileagă), Fl. Brătan, C. Sterian, N. Nicolau, G. Vasilescu, I. Nicolau, Costy Fanela, Krantz, Covaci, N. C-tin, Kurtzbauer, Petrescu, Bolteanu, Zamfirescu.

Tennis Club Român - Stadiul Român

orele 16: arbitru d. Gonnetant

După o scurtă pauză St. Român va trebui să lupte cu puteri noi pentru a dispune sau a face un match nul cu puternica formaţie a T. C. R.-ului.

Dacă St. Român nu ar fi handicapat de susţinerea a încă unui match jucat şi mai ales după forma arătată Duminică de T. C. R., astăzi ar fi favorit sigur.

T. C. R., prin politica sănătoasă dusă, dispune astăzi de o echipă cu jucători rutinaţi, tineri şi bine puşi la punct. Astăzi dacă joacă fără multe combinaţii, ei în forţă poate încurca rău de tot ţelele Stadiului. Rămâne însă de văzut cum se vor comporta pe teren şi ce echipă va alinia St. Rom.

Intotdeauna întâlnirile dintre aceste echipe au dat un spectacol frumos. Intr'adevăr, componenţii echipelor fiind în majoritatea lor internaţionali, dau jocului un aspect plăcut prin acţiuni tehnice şi repezi şi fără multe penalităţi.

Invingătorul e greu de dat. Prevedem însă un match tare şi frumos care se va termina cu victoria celui care va şti să speculeze mai bine greşelile adversarului.

FORMAŢIA PROBABILA A T. C. R.-ULUI

Moldoveanu, Lucian Popovici, Dragu T., Popa, Cezianu, S. Ghica, E. Mărculescu, Penciulescu, Tăranu, Irimia, Mateescu, Burlescu, Zissu, Solomon, Tănăsescu.

VIFORUL DACIA—T. C. R.

orele 17, arb. d. Mişu Vardala

Ultima şi cea mai înverşunată întâlnire a zilei se va disputa între Vif. Dacia şi T. C. R.

Ambele echipe sunt după câte un match jucat în acelaşi zi şi-şi vor da toată osteneala pentru obţinerea preţioasei victorii.

T. C. R.-ul are o mică superioritate în toate compartimentele iar Vif. Dacia prin viteză şi jocul iute va căuta să-şi completeze lipsurile.

După calcule T. C. R. pare favorit la luptă mare. Totul depinde de felul cum se va comporta Vif. Dacia, — şi o victorie a galbenilor nu e exclusă.

Florin Brătan

CROSS-COUNTRY

Astăzi în jurul terenului A.C.S.A. Stadiul Român organizează prima probă a sezonului

Toamna plumburie vine odată cu sezonul de crossuri. Stadiul Român a ţinut ca el să dea iniţiativa organizării unui cross popular, în jurul terenului A. C. S. A. dela Bel'u.

Traseul alergării măsoară circa 4,5 km. şi va începe la ora 8,30 precis.

Dat fiind că proba are un caracter popular şr propagandistic, crossul e deschis tuturor categoriilor de alergători.

Pentru ce mai ladiile vezicei sunt atât de frecvente?

Vezica este o pungă extensibilă şi destinată să strângă urina care se scurge în mod constant din filtrul renal, pentru a o elimina. Vezica, într'un cuvânt este un muşchi găunos, putând să se contracteze tot atât de bine ca şi muşchii plini ai braţului, şi această proprietate când se exagerează, în caz de inflamaţiunea acestui organ provoacă suferinţe grele.

Insă, veţi zice, cum se poate ca vezica, fiind un organ interior bine protejat, poate să se infecteze atât de uşor? Infecţiunea pătrunde acolo în două moduri: 1. Pe cale ascendentă, microbii urcând dela extremitatea canalului urinar. 2. Pe cale descendentă, urina unui rinichi infectat făcând să contamineze vezică sănătoasă.

Pagéol constitue tratamentul perfect al afecţiunilor căilor urinare.? El descoperă microbii până în cele mai mici refugii, descongestionează mucoasele, redă urinilor limpeditatea şi diminuează frecvenţa emisiunilor.

Pagéol este salvatorul căilor urinare.

ATLETISM

Cea de a zecea Balcaniadă de atletism

Programul primei zile şi şansele celor patru naţiuni în marea întrecere

(Urmare din pagina I-a)

Cauzele sunt două: nu cunoaştem cu certitudine lotul şi valoarea atleţilor deplasaţi de statele participante şi apoi de multe ori, chiar când ai la îndemână aceste amănunte pe teren lucrurile pot lua întorsături neprevăzute.

Imponderabilul neprevăzut ne pândeşte la fiece pas.

Cu toate aceste vom încerca să schiţăm în ansamblu şansele cu speranţa că numai aşa ne vom putea apropia de adevăr.

In programul primei zile a celei mai importante competiţiuni atletice din Balcani figurează numai şase probe.

LA 100 m. TURCII POT PRODUCE SURPRIZE

In ultima vreme sprintul din Balcani a lăsat să se remarce un vădit progres al alergătorilor turci.

Pe de altă parte iugoslavii specialişti notorii în cursele de viteză, sunt şi ei dintre aceia cari aspiră şi au pretenţii justificate, la un campionat balcanic.

Cu alte cuvinte se profilează de pe acum un duel aprig şi extrem de spectaculos între sprinterii turci şi iugoslavi.

Dar reprezentanţii noştri?

Singurul care poate să se califice în finală nu-i decât Anton Cristea, care, într'o oarecare măsură, ar putea încurca socotelile favoriţilor.

Norocul nu se ştie dacă nu va fi şi de partea noastră, oferindu-ne un loc onorabil în finală.

TURCII DIN NOU PERICULOŞI!

Cea de a doua probă a zilei, săritura în înălţime îi indică din nou pe turci ca pe nişte adversari extrem de periculoşi.

Cât priveşte pe greci, asupra lor avem un mare semn de întrebare.

Yost, reprezentantul culorilor noastre, deşi nu emite pretenţii de campion balcanic, are totuşi un prilej propice să se afirme şi să întărească impresia deosebită pe care a lăsat-o la recentele campionate naţionale disputate la Bucureşti.

Nu este exclus ca recordul României deţinut de I. Ştefan cu 1 m. 855 să fie doborît.

La acest lucru are un cuvânt şi Pompiliu Stoichiţescu omul surprizelor.

Depinde de ziua pe care o va avea. O zi bună îl va ajuta să producă surprize dintre cele mai măgulitoare pentru noi.

Iată pentru ce îl dăm ca favorit dintre reprezentanţii noştri.

E RANDUL SARBILOR...

E vorba de cursa de 800 m. plat, cursă la care atleţii noştri prin absenţa lui Gh. Kiss sunt handicapaţi enorm.

In schimb duelul se va da între reprezentanţii sârbi şi greci.

Gorşek şi Stratacos vor fi fără îndoială eroii cursei, primul având sorţi de isbândă evaluată la 90 la sută.

Gorşek atletul blond, cu alură „harbigiană" (comparaţie oarecum exagerată, dar cea mai potrivită), este cunoscut publicului nostru dela Balcaniada din 1937. Forma pe care a manifestat-o atunci, a fost augmentată în ultima vreme, desemnându-l ca pe cel mai bun specialist pe această distanţă din Balcani.

Nu mai puţine lucruri se poate spune şi de Stratakos care nu de mult a acoperit 800 m. în splendidul timp de 1 m. 56 s. 0.

Regretăm mult absenţa lui Kiss, acum, când atletismul românesc aştepta dela el, cu prilejul acestei întâlniri, isprăvi de ecou.

In esenţă cursa de 800 m. va cunoaşte azi la Atena un succes spectacular ales şi va ocazionă performanţe mai mult decât satisfăcătoare.

TREI AŞI INTR'O CURSĂ DE 10 KM.

Trei alergători cu şanse egale: Dinu Cristea, Nitras şi Ragazos.

Numele acestor fondişti spun îndeajuns, pentru a ne da o ideie asupra luptei care se va da astăzi.

Dinu Cristea are de apărat un prestigiu căpătat de mulţi aci în Balcani, iar Ragazos şi Nitras nu au un stat de serviciu mai puţin impresionant.

Cursa de 10 km. va da ocazie la un duel extrem de disputat, în care fiecare dintre favoriţi emite pretenţii şi şanse sensibil egale.

Cine va învinge? Desigur cel mai bun. Dar care? Foarte greu de precizat. Pronosticul nostru, oricât ar fi de fericit inspirat, poate fi răsturnat.

Rezultatului final îi rămâne această misiune dificilă, pe care o va lămuri în mod definitiv şi fără apel.

LA GREUTATE, SARBUL KOVACEVICI NU POATE PIERDE

La aruncarea greutăţii singurul care are cele mai numeroase şanse de a învinge este sârbul Kovacevici.

Schullery, deşi este în cea mai bună formă a sa nu va putea tulbura comoda victorie a sârbului. Este totuşi posibil ca astăzi Schullery să reuşească o performanţă, cea mai bună din cariera sa şi care să ne oferе un loc onorabil în clasamentul probei.

ŞTAFETA 4×400 m. UN SEMN DE INTREBARE

Prima probă de echipă a programului stafeta de 4x400 m. va da loc la luptă extrem de disputată între greci şi sârbi.

Echipa noastră handicapată de absenţa lui Kiss nu poate spera la o victorie.

Dăm ca favorită echipa elenă.

PROGRAMUL ZILEI

100 m. plat.
Săritura în înălţime.
800 m. plat.
10.000 m. plat.
Aruncarea greutăţii.
Ştafeta 4x400 m.

ŞTIRI

● Stadiul Român, Secţia Rugby, convoacă pentru azi la ora 14, în Piaţa Victoriei, Auto-Gară, următorii jucători care vor juca în semi-finalele „Cupei Municipiului : Tudor Ioan, Virgil Ioan, Gabay, Vogel, Ioan Carol, Munteanu C., Turuţ, Bell, Vardala, G. Ionescu, Gheandea, Blasek, Argeşiu, Glavan, Slobozeanu, Bonati, Bianco, Roman şi Andronache.

Prezenţa obligatorie pe ori ce fel de timp şi la ora indicată mai sus.

● Sportul Studenţesc — rugby — convoacă jucătorii tuturor categoriilor la un antrenament general, astăzi 1 Octombrie a. c., ora 15, pe terenul Velodrom, Parcul Sportiv al Primăriei de Galben (terenul din fund).

BOX

Maestrul Petre Alexandrescu va fi numit profesor al şcoalei de antrenori

Din informaţiile pe cari le deţinem, putem anunţa cu certitudine că pentru conducerea cursurilor şcoalei de antrenori de box a fost ales maestrul Petre Alexandrescu.

Cunoştinţele sale în materie ca şi întregul său trecut sunt admirabile recomandaţii pentru ca federaţia să aibă certitudinea succesului acestei şcoale.

Ţinem să precizăm apoi că aproape toţi marii campioni ai României au trecut prin mâinile maestrului Alexandrescu, unde au căpătat primele noţiuni şi au ajuns la cele mai înalte satisfacţii posibile pentru un boxeur.

Dintre aceştia vom enumera pe Toma Aurel, Moţi Spakov, Lucian Popescu, Gh. Axioti, Şerbănescu, etc.

Credem că o alegere mai nimerită nici nu se poate face.

Dela Comisia Reg. Bucegi

Luni 2 Octombrie a. c., ora 21, are loc la sediu, şedinţa Comis. Regiunei Bucegi.

Un match Venus-Juventus
cum nu se putea mai liniştit
A învins Venus — graţie calmului şi condiţiei — cu 3-0 (1-0), dar Juventus a făcut o primă repriză minunată şi greşeli in apărare
(Urmare din pagina I-a)

cerul mohorît al toamnei timpurii, câteva bune mii de oameni cu pardesie care aduc frigul şi cu aplauze care tae tristeţea.

Credeţi că lumea a venit să asiste la confirmarea unei tradiţii? Nu. A venit pentru simplul motiv că din ce în ce sunt mai rare momentele de destindere.

S'au rărit rândurile pasionaţilor de football. Dar din etapă în etapă pare mai eroică participarea la un match. Din ce în ce tribuna e mai familiară. Au rămas acum adevăraţii spectatori şi gestul simplu al venirii la stadion conţine atâta melancolie încât la tristeţea decorului se adaugă şi aceea a atmosferei.

Venus—Juventus. Dacă tradiţia e specific britanică, apoi jocul nu a putut avea pretenţia de a fi altfel.

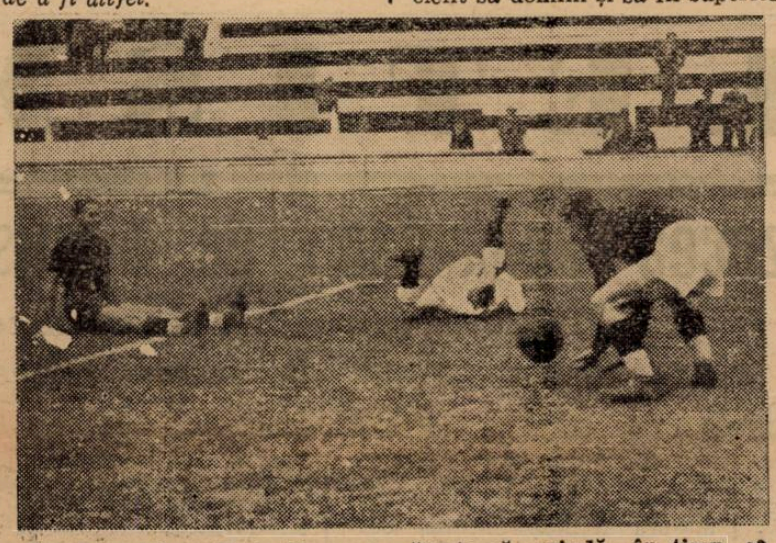

Cârciog a căzut, Endreffy se pregăteşte să prindă, în timp ce Variassy, care găseşte scena ..hazlie, râde...

S'a aplaudat şi de o parte şi de alta şi simpatiile s'au împărţit egal deşi au fost câteva mici încăerări ceeace dealtfel e la modă. Fiecare şi-a revăzut vedetele preferate, fiecare şi-a ronţăit porţia obicinuită de seminţe şi la urmă fiecare a plecat în oraşul cu lumini camuflate şi cu necazuri.

V.

Se poate spune că nici nu se putea un match Venus-Juventus mai liniştit decât acela de eri disputat în faţa a cca. 6000 de spectatori.

E drept că jocul a păstrat ceva din tradiţie.

A avut momente când ostilităţile au decurs într'o notă de înverşunare demnă de o întâlnire Venus-Juventus şi, firească, imprimată tot de roş-albaştri. Aceştia au avut un început entuziasmant, dominând şi îngrămădind adversarul.

Dar, în general, jocul poate fi acuzat că... a păcătuit prin.... prea mult calm şi oarecare notă de fair. Ihtrerupt de câteva momente de duritate exagerată, chiar şi de un intermezzo pugilistic (după marcarea primului goal), jocul a atins perioade întregi de calm.

JOC NECLAR, TOTUŞI

Asta nu înseamnă însă, că jocul a fost tot atât de clar, de frumos. La majoritatea jocului, calitatea spectacolului a suferit de pe urma unei abundenţe de foulturi, împingeri, ţineri, care au dat matchului un caracter confuz, contribuţia fiind egală.

UNDE S'A DESMINŢIT TRADIŢIA

...A fost victoria.

Căci şi de data aceasta a învins Venus: numai că victoria a obţinut-o la un scor mai rotund: 3—0 (1—0). Şi poate să fie vreo 5—6 ani de când n'a mai învins Juventus.

De data aceasta însă, Juventus a pierdut din trei greşeli sau mai bine zis, la marcarea celor trei goaluri a contribuit cu 50% apărarea imediată.

CE-A AVUT...

Asta nu scade cu nimic din meritele învingătorilor, care — depăşiţi din alte puncte de vedere — au fost superiori prin condiţie fizică şi calm. Cu asta au îngenunchiat elanul, au risipit furia juventiştilor. Calmul şi condiţia le-au permis să primească alura imprimată de juventişti şi să uzeze pe aceştia.

Fără aceste atout-uri şi, mai ales, fără jocul apărării, Venus nu câştiga eri. I-ar fi fost greu să reziste iureşului roş-albastru.

Ceea ce şi face ca mulţi dintre spectatorii de eri să spună că Venus nu merita victoria.

Şi greşesc, căci nu-i suficient să domini şi să fii superior în jocul de câmp pentru a câştiga. Este nevoe şi de o contribuţie importantă din partea atacului: hotărirea în faţa porţii, acel factor care face ca orice acţiune să se termine printr'un shoot.

Aceasta a fost diferenţa de eri dintre Venus şi Juventus.

Roş-albaştrii au avut o primă repriză minunată, în cursul căreia şi-au depăşit de multe ori net adversarul. Atacul „mergea" ca pe roate, dar n'a reuşit un moment să se descurce în careul advers. De aceea şi shooturile lor nu prezentau un prea mare pericol.

...ŞI CE A ŞTIUT ATACUL VENUSIST

In schimb, atacul venusist, în formă inferioară celei juventiste, se descurca foarte uşor în acţiuni şi punea în pericol în permanenţă poarta lui Endrefy.

In afară de aceasta, sarcina înaintaşilor „negri" era uşurată şi de faptul că Juventus atunci când ataca era preocupat numai de ofensivă, neglijând apărarea. Aşa se explică de ce după o splendidă acţiune roş-albastră, respinsă cu mare greutate de „negri", urma — nu o reluare a ofensivei roş-albastre ci — un atac foarte periculos la poarta lui Endreffy.

Şi înaintarea şi apărarea venusistă erau organizate prea bine pentruca această slăbiciune, adăugată la nesiguranţa fundaşilor Variassy şi Dragomirescu, să nu o speculeze.

DOUA ASPECTE

Acesta a şi fost aspectul primei reprize, când înaintaşii juventişti s'au întrecut pe sine şi David a apărat mult şi bine şi, în schimb, apărarea imediată — deschisă — era chemată să lămurească cele mai grele situaţii.

După pauză jocul s'a închis pentrucă înaintarea juventistă a slăbit alura, adică a cedat în faţa rezistenţei şi calmului venusist. Şi din acest moment — al doilea aspect al matchului — a început să domine Venus. Spre sfârşit numai şi-a revenit puţin Juventus, dar era 3—0 de acum; prea târziu!

Iată de ce Venus are merite în victoria de eri.

Juventus, repetăm, a furnizat un joc neaşteptat de bun şi se poate considera nemulţumit de rezultat. In orice caz e mult prea sever mai ales când apărarea proprie a contribuit la marcarea goalurilor.

O caracteristică: ocaziile clare au fost ratate şi, în schimb, s'a marcat în situaţii când nimeni aproape nu se aştepta.

APARAREA VENUSULUI

Venus, trebue subliniat din capul locului, a avut în apărare punctul forte. In special Negrescu, Lupaş şi Sfera. Ne-a plăcut foarte mult modul cum s'a organizat apărarea în momentele în care Venus era dominat.

Inaintarea însă, a arătat de ce a pierdut Venus la Cluj. A avut şi eri „găuri". Foarte bine a jucat Cârciog, ca inter şi ca centru înaintaş. Destul de bun şi mai ales agresiv a fost Iordache, după care a urmat Bodola. In schimb, Ploeşteanu a fost sub nivelul obicinuit, iar Ene s'a situat d'abea pe planul al 5-lea. In repriza doua a jucat cu mult sub forma-i obicinuită.

JUVENTUS A AVUT HALFI IN PERMANENŢA BUNI

Juventus a avut în primul rând o foarte bună linie de halfi, singurul compartiment care a jucat tot timpul la fel de bine. Cel mai bun half: Dunăreanu, urmat de Micu, care — de data aceasta — a făcut un joc util pentru echipă. N'a avut nici o acţiune care să-i evidenţieze personalitatea.

Atacul a jucat splendid în prima repriză, dar a „murit" după pauză. In prima parte a jocului toţi cinci înaintaşii s'au impus, la reluare însă numai Oană, Dunăreanu (trecut inter) şi Prassler.

In fine, apărarea imediată, nesigură cu excepţia lui Endreffy, a avut în Dragomirescu un fundaş mai bun decât Variassy. Toţi trei însă, au pe conştiinţă câte un goal.

CUM S'A MARCAT

Cele trei puncte s'au marcat în condiţiunile următoare:

MIN. 40: învălmăşeală groaznică la poarta Juventusului şi deodată un pachet alcătuit din Iordache, Dragomirescu, Bodola, Dunăreanu, Cârciog şi Brandabur se prăbuşeşte în poartă cu balonul. Iordache a avut o contribuţie mai mare. A urmat o învălmăşeală cu schimburi de pumni şi picioare...

MIN. 48: Iordache are o acţiune personală, se răsboeşte cu adversarii direcţi şi — în cele din urmă — pasează lui Bodola care — dela 3 m. — trage, dar nu chiar atât de puternic. Endreffy vrea să prindă, dar din palme balonul îi sare în goal.

MIN. 75: Cârciog este servit peste adversar. Mingea este înaltă însă şi nu va putea shota. Intervine însă, Variassy care se ciocneşte cu Cârciog şi cad amândoi. Balonul se rostogoleşte spre Iordache care îl trimite fulgerător în poartă: 3—0.

ARBITRAJUL...

...d-lui Em. Kroner — în diagonală — a avut momente de îndulgenţă şi de neatenţie, ceea ce a dus la incidentele de după marcarea primului goal.

FORMAŢIILE

VENUS: David-Sfera, Negrescu-Demetrovici, Juhasz, Lupaş-Ene, Ploeşteanu, Bodola (Cârciog), Cârciog (Bodola), Iordache.

JUVENTUS: Endreffy-Dragomirescu, Variassy - Brandabur, Micu, Dunăreanu (Prassler)-Oană, Simko, Sonny, Prassler (Dunăreanu), Naciu.

— p. g. —

Gheorghe Kiss
telefonează dela Sf. Gheorghe:
...aştept să fiu chemat de F.R.A!

Aseară la redacţie am fost chemaţi de Sf. Gheorghe, de unde un glas disperat ne anunţa: „AŞTEPT SA FIU CHEMAT DE F. R. A.,..... VREAU SA PLEC LA ATENA!"

Era Gh. Kiss, excelentul nostru demifondist, care, după cum se ştie, pierzând legătura la Braşov, n'a putut fi la timp la Bucureşti pentru a pleca odată cu echipa noastră naţională de atletism.

Şi totuşi, Kiss a fost la Bucureşti, dar la ora 17, oră prea târzie pentru a putea prinde cu „pullmanul" motonava Basarabia.

Ştim că F. R. A. intenţiona să-l trimită şi pe Kiss cu avionul, aşa cum s'a procedat cu Dinu Cristea.

Dacă F. R. A. nu a renunţat la acest plan, o telegramă dată pe adresa atletului la Sf. Gheorghe str. Carmen Sylva No. 20, il poate aduce la Bucureşti, — şi, oricum, n'ar fi prea târziu!

Echipa României a sosit la Atena
Entuziasta primire făcută atleţilor români

Atena, 30. (Prin telefon de la corespondentul nostru). — Azi a sosit la Atena, prin portul Pireu, echipa naţională de atletism a României.

La debarcader atleţii au fost întâmpinaţi de un numeros public sportiv, în frunte cu d. Rinopulos preşedintele comitetului balcanic, care în numele SEGAS-ului a urat atleţilor români bun sosit.

Din partea oaspeţilor a răspuns d. Jean Baicu, conducătorul tehnic al echipei, care a mulţumit pentru primirea făcută.

Dela Pireu până la Atena, echipa României a fost îmbarcată în autocare.

Pe tot parcursul, reprezentanţii României au fost obiectul unei vii manifestaţii de simpatie din partea publicului elen.

In după amiaza aceleiaşi zile, atleţii români au făcut o vizită pe stadionul Averoff, unde au făcut un uşor antrenament de destindere.

Cu o zi înainte a sosit cu avionul fondistul Dinu Cristea, sosind dela Roma.

Dinu Cristea, deşi a făcut un voiaj destul de lung, nu se resimte de fel, fiind în formă.

Gallento, Nova şi Bob Pastor
sunt în... pericol
Billy Conn, campionul semi greu al lumii i-a provocat, pentru a-şi deschide drumul spre Joe Louis

In ciuda faptului că Joe Louis nu vrea să mai boxeze în cursul acestui an, pentru titlu, în fiecare zi apar noui pretendenţi la centura spuremei năzuinţi a boxeurilor grei.

BILLY CONN

După Gunar Baerlund, care şi-a perfectat matchul cu Louis, un alt boxeur încearcă să-şi CUCEREASCA dreptul de a întâlni pe negru: Billy Conn, actualul campion al lumii la categoria semigrea.

GALENTO, PASTOR, NOVA

Pentru a-şi ajunge acest obiectiv, Billy Conn a lansat o „provocare colectivă" lui Tonny Gallento, Lou Nova şi Bob Pastor.

Desigur că, terminând victorios aceste întâlniri, Joe Louis sau „N. B. A", nu-i vor putea refuza dreptul lui Billy Conn de a ataca titlul categoriei grele.

„Nemzeti Sport": Dattilo şi Krist
conduc jocurile cu România

„Nemzeti Sport" sosit eri în Capitală scrie că M. L. Sz. a propus federaţiei noastre de football, ca cele două matchuri din 21 şi 22 Octombrie dela Bucureşti să fie arbitrate de d-nii KRIST (Boemia) şi DATTILO (Italia).

Campionatul Jugoslaviei

In cadrul campionatului iugoslav se vor disputa azi la Belgrad două matchuri, printre cari şi derbyul belgrădean:

Beogradski—Iugoslavia.
Jedinstvo—BASK.

Campionatul Italiei

Campionatul Italiei continuă azi cu etapa a 3-a. Se vor juca următoarele partide:

DIVIZIA A

Genova—Milano.
Fiorentina—Lazio.
Torino—Novara.
Modena—Bologna.
Triestina—Juventus.
Roma—Venezia.
Ambrosiana—Napoli.
Bari—Liguria.

DIVIZIA B

Catania—Atalanta.
Brescia—Palermo.
Molinella—Anconitana.
Padova—Vigevano.
Alessandria—Udinese.
Pro Vercelli—Fanfulla
Siena—Sanremese.
Livorno—Pisa.
Verona—Lucchese.

Editura Societăţii Anonime „Universul", Bucureşti, Str. Brezoianu No. 23—25 — România

Taxa poştală plătită în numerar conform aprobării dir. generale p. t. t. nr. 24.464/939

2 LEI

UNIVERSUL

12 PAGINI

272-1939

Redacţia şi Administraţia: Palatul „UNIVERSUL", str. Brezolanu 23—25. Telefon: Centrala: 3.30.10; Redacţia 4.21.81. Redactor responsabil EUGEN DUMITRESCU

Proprietar: „Universul", S. A. Adm.-delegat: STELIAN POPESCU Inscris sub No. 167, Trib. Ilfov

Nr. 272. — Anul II BUCUREŞTI. — Marţi 3 Octombrie 1939

ABONAMENTE: Pentru grupări sportive 1000 lei anual

1 an LEI 500
6 luni LEI 270
3 luni LEI 150

...A fost etapa celor mai puţine goaluri

...Pentrucă învinşii n'au marcat niciun goal, dar nici n'au primit mai mult de unul

Sportul Studenţesc şi C. A. M. T. au realizat performanţele zilei

Lupta dintre bucureşteni s'a refăcut, pentrucă Unirea Tricolor a învins pe Ripensia

Rapid şi AMEFA învinşi la scorul zilei: 1-0

Bucureşti: Unirea Tricolor—Ripensia 1—0 (1—0)
Reşiţa: Sp. Studenţesc—U. D. R. 0—0
Cluj: C.A.M.T.—Victoria 1—0 (1—0)
Baia Mare: Carpaţi—Rapid 1—0 (1—0)
Galaţi: Gloria C.F.R.—A.M.E.F.A. 1—0 (0—0)

In urma acestor rezultate clasamentul are următoarea înfăţişare:

1.	Carpaţi	4	4	0	0	8: 0 — 8
2.	Venus	4	3	0	1	10: 2 — 6
3.	C.A.M.T.	4	3	0	1	7: 5 — 6
4.	Ripensia	4	2	1	1	9: 5 — 5
5.	Rapid	4	2	0	2	10: 5 — 4
6.	U.D.R.	4	1	2	1	6: 7 — 4
7.	Gloria C.F.R.	4	2	0	2	4:10 — 4
8.	Victoria	4	1	1	2	2: 4 — 3
9.	Unirea Tricolor	4	1	1	2	3: 6 — 3
10.	Juventus	4	1	1	2	5:10 — 3
11.	Sp. Studenţesc	4	0	2	2	7: 9 — 2
12.	A.M.E.F.A.	4	0	0	4	1: 9 — 0

Campionatul naţional a început să se încurce. Intr'adevăr, cea mai „limpede" etapă s'a transformat în Duminica surprizelor.

Cea mai mare este aceea de la Reşiţa. Sportul Studenţesc a terminat la egalitate cu U. D. R.

Aşa dar, lupta pentru desemnarea celor doi bucureşteni, cari urmează să retrogradeze, s'a refăcut. Unirea Tricolor, Juventus şi Sportul Studenţescu sunt la egalitate sau la un punct diferenţă.

Un alt rezultat tare e acela dela Cluj. La o săptămână după ce a învins pe Venus, Victoria a fost învinsă de C. A. M. T.

Echipa lui Reuter a luat în mod definitiv locul Ripensiei.

Carpaţi a realizat încă o victorie. Nici în al patrulea match apărarea ermetică n'a putut fi depăşită.

La Galaţi, A.M.E.F.A. a pierdut din nou, iar la Obor, Unirea Tricolor a realizat prima victorie. In condiţii speciale. Şi să nu uităm o caracteristică interesantă: este etapa celor mai puţine goaluri. In cinci matchuri s'au marcat doar patru goaluri. Inaintaşii n'au putut marca nici un goal.

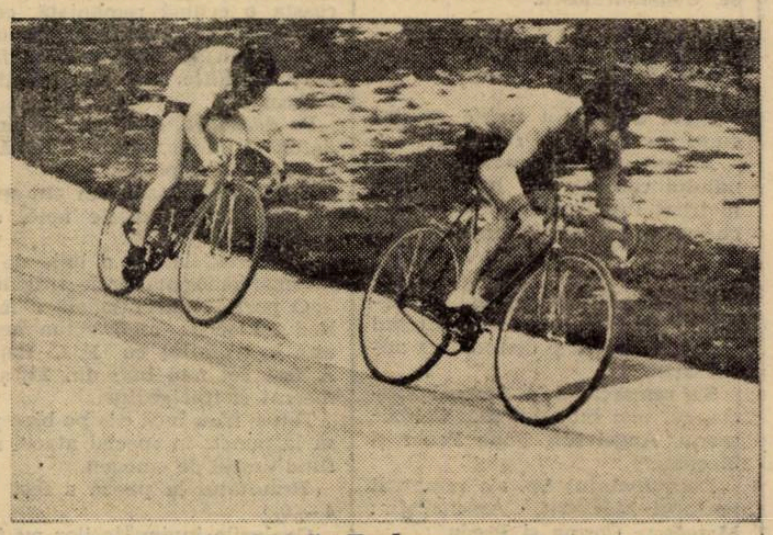

La eşirea din viraj Cr. Teodorescu atacă furios, talonat de brăileanul Volcan

„Reuniunea campionatelor" a repurtat un splendid succes de public şi spectacol

TUDOSE, DRAGOMIR şi SASEBES sunt noui campioni naţionali

Cuvântul, — triumf, — nu-i de fel o vorbă mare, căci ce altceva pot însemna, pentru sportul pedalei, cele zece mii de spectatori *care au savurat până la ultimul minut spectacolul în ciuda unui program prea încărcat, — pasionându-se după dispute şi aplaudând frenetic, în picioare, demarajele, furibunde,*

(Continuare in pag. 9-a)

Creţeanu într'una din rarele ocazii când a fost silit să intervină

După prima zi a Jocurilor Balcanice

1) Grecia
25 puncte
2) Turcia
14 puncte
3) Jugoslavia
13 puncte
4) ROMANIA
8 puncte

ATENA, 1 Octombrie. — (Prin telefon dela trimisul nostru). — Deschiderea Jocurilor Balcanice s'a făcut astăzi într'un cadru festiv, în prezenţa a peste 50.000 de spectatori, de faţă fiind M. S. Regele George cu întreaga Familie Regală, membrii guvernului, miniştrii statelor participante, şi şefii delegaţiilor străine.

Vremea nu a favorizat prima zi a jocurilor, căci un vânt puternic a stânjenit pe atleţi, în special pe alergători.

SOLEMNITATEA DESCHIDERII JOCURILOR

La ora 15, şi-a făcut apariţia în stadion M. S. Regele George. Din tunel apar echipele participante care fac un tur de pistă, după care atleţii se aliniază în mijlocul stadionului.

In numele atleţilor concurenţi, a depus jurământul atletul grec Mantikas.

Urmează cuvântul preşedintelui federaţiei elene de atletism, după care M. S. Regele George deschide cea de a X-a Balcaniadă.

SPRINTERII TURCI AU CONFIRMAT CLASA

Prima probă în program a fost cursa pe 100 metri. Ea a însemnat o confirmare a clasei sprinterilor turci şi o decădere vădită a alergătorilor greci.

OBOSEALA ŞI-A SPUS CUVANTUL

Cei doi sprinteri români Coracu şi Cristea s'au resimţit de pe urma voiajului.

CRISTEA A CLACAT

Speranţa noastră, Anton Cristea a suferit un accident chiar în timpul serii, aşa că în finală el nu a mai putut să joace decât un rol cu totul secundar.

O LUPTA DISPERATA A CARACTERIZAT CURSA PE 800 METRI

Din plecare un duel aprig s'a deschis între cei doi greci şi yugoslavul Gorsek care „încadrat" nu a putut să-şi facă cursa lui obişnuită. Tânărul nostru Tălmaciu, singurul reprezentant al României, a făcut o cursă curajoasă, şi timpul lui de 2 m. se dovedeşte că

(Continuare in pag. 10-a)

Eilhardt şi Gh. Kiss chemaţi telefonic la Atena!!

Football Football Football Football Football Football Football

Numeroase surprize în etapa treia districtuală

Monitorul Oficial și A. S. C. A. M. au produs cele mai mari surprize

Un scor de rugby: 24–0.–Patru forfaituri

Nu se poate spune că această etapă a fost lipsită de surprize. Și încă ce surprize! ASCAM a învins AGER și Mon. Oficial de Vif. Dacia, ca să nu amintim decât pe cele importante.

Au fost matchuri aprig disputate; n'au lipsit nici incidentele, cari, bineînțeles, puteau fi evitate.

Am înregistrat (slavă Domnului!) și scoruri mari. Rezervele Rapidului au marcat nu mai puțin de... 24 goaluri. Ca la moară.

Și în această etapă au fost „numai" patru forfait-uri. Au început și forfait-urile să devină banale...

MON. OFICIAL 2
VIF. DACIA 1

Ca factură, matchul a fost mediocru. Din cauza nervozității jucătorilor — în special viforiștii — cari au dat loc la câteva incidente mici, nesancționate de arbitru decât în mică măsură.

Viforiștii au practicat un joc ceva mai dur decât este permis și la sfârșit au căutat mai mult picioarele decât mingea. Au jucat dezordonat și au fost dominați majoritatea timpului de adversar.

Monitorul a prezentat o echipă „cârpită", dar însuflețită. A jucat cu o extremă în postul de fundaș, cu două rezerve în linia de atac și pe deasupra cu un „tânc" de aproape 16 ani în centrul liniei de atac — cel mai bun din 22.

Primul goal a fost obținut de Monitorul Oficial. Profitând de o bâlbâială a portarului advers, Andreescu înscrie.

Filimon egalează și repriza ia sfârșit cu 1—1.

Victoria tipografilor este obținută de același Andreescu (Tipirig).

La fluerul d-lui Mihu A. S'au aliniat pe teren următoarele formații :

Monit. Oficial : Pleșa, Georgescu, Mitu, Penu Ionescu Ciupi, Pătrașcu, Mitică, Banes I, Andreescu, Banes II, Preda.

Vif. Dacia : Niculescu-Chinezul, Lupu, Gheorghiu, Cociu I, Matei Dumitrescu, Dumitrescu, Dumitrescu Jean, Predescu, Vulescu, Marcu Nicolau, Cociu II, Filimon.

OLIMPIA 4
LEONIDA 2

Un match cum rar s'a văzut în cadrul acestei categorii. Dela început și până la sfârșit jocul a fost iute și cu dominații alternative în prima parte a jocului, a doua fiind aproape complet la discreția echipei din Bellu.

La Olympia toată echipa s'a făcut remarcată prin jocul frumos și cavaleresc pe care l-au furnizat. Remarcă specială putem face portarului Stănescu și Fabian. Dela învinși : Bujoreanu a fost cel mai bun urmat de fundașii Moroiu și Beție. Constantinescu Mircea, deși n'a jucat bine și n'are talent în acest sport, s'a făcut remarcat prin duritate excesivă și nepermisă unui jucător din categoria I-a.

Olympia: Stănescu Valentin, Arsici, Rosculeț, Gain, Steinbach, Cuedan, Fabian, Vagasi, Cireș, Bermoser și Stoian.

Leonida : Bujoreanu, Felinschi, Uță, Belțic, Pal, Niculescu, Mosoiu, Florea, Brâncoveanu, Tănase, Constantinescu.

ARSENAL 3
AVANTUL SPORTIV 1

Jocul a început foarte spectaculos cu dominări reciproce.

In minutul 30 fundașul Arsenalului comite un hands la 16 metri și Prodileanu Av. Sp. marchează imparabil Repriza se termină cu 1—0 în favoarea Avântului.

In repriza II-a Arsenaliștii decișI pentru victorie iau matchul pe cont propriu și domină net adversarul.

S'a remarcat dela Arsenal Eracle, cel mai bun din 22. Colibășeanu, Angelescu, Popa Feher și Mocanu.

Dela Avântul Sp. s'a remarcat portarul Mărgărit. Arsenaliștii : Mateescu, Cosma și Preda.

GLORIA 3
UNIVERSUL 2

După un joc aprig disputat Gloria a învins pe Universul cu scorul de 3—2 la pauză 1—1.

Victoria nu este meritată : un rezultat echitabil trebuia să fie un match nul.

Universul n'a putut prezenta echipa completă, având mulți jucători concentrați.

Gloria, care după cum am spus mai sus, n'a meritat victoria, a câștigat două puncte prețioase în clasament.

Spre sfârșitul jocului s'a produs pe teren un scandal din cauza jucătorilor Gloriei.

Din acest scandal jucătorii Universului au ieșit bruscați.

Punctele partidei au fost înscrise de : Belu, Beală (din 11 m.) și Iordache, pentru Gloria, iar pentru Universul a înscris Gogu Stănciulescu (2).

COLȚEA
TITANII (FORFAIT)

Titanii au forfaitat din nou, astfel că două puncte au revenit colței.

CLASAMENTUL CATEG. I-a
Seria A.

Arsenal	3	3	0	0	10:3 6
Olympia	2	2	0	0	8:5 4
Gloria	2	2	0	0	8:5 4
Colțea	3	2	0	1	8:5 4
Vergu	1	1	0	0	3:0 2
M. Oficial	1	1	0	0	2:1 2
Av. Sportiv	3	1	0	2	6:8 2
Vif. Dacia	2	0	0	2	4:6 0
Leonida	3	0	0	3	3:9 0
Universul	2	0	0	2	2:6 0
Titanii	2	0	0	2	0:6 0

METALOGLOBUS 7
METROPOLA 1

Pe arena Ciocanul s'a desfășurat eri începând dela orele 9.15 matchul dintre Metalloglobus și Metropola.

Așa cum prevăzusem, metalurgiștii au înregistrat o victorie netă însă destul de muncită..

Invinșii au prezentat de data aceasta o echipă remaniată, ceva mai bună, mai vioaie în acțiuni, neomogenă și ineficace în fața porții. Dealtfe n'au nici trăgători la poartă.

Pe deasupra, deși au beneficiat de un 11 m. au ratat și această ocazie prin Iosipovici.

Invingătorii, așa cum am spus, au obținut o victorie netă, dar muncită.

Au beneficiat de o linie de atac mai omogenă și de trăgători.

O partidă excepțională a făcut Radu Florian, care actualmente este în tratative cu F. C. Rapid. A fost cel mai bun din 22, și a marcat și trei goaluri.

Totuși n'au încă echipa bine pusă la punct; în special atacul nefiind destul de omogen.

Rezultatul la pauză a fost de 4 — 0.

Goalurile învingătorilor au fost marcate de Radu Florian (3), Figaro (3) și Berl.

Onoarea învinșilor a fost salvată de Dumitrescu Pantachie.

S'au remarcat dela învingători afară de Radu Florian: Cuțulescu, Weidl, Figaro, Pokony și Lupu.

Dela Metropola s'au remarcat : Stoian și Brătescu.

Iată formațiile celor două echipe :

Metalloglobus : Stratu Cuțulescu, Weiss, Pokorny, Weidl, Berl, Constantinescu, Vasilescu, Figaro, Radu Florian, Buza.

Metropola : Laurențiu, Marinescu Fl., Vulpescu, Alexandrescu, Stoenescu, Bucșa, Iosipovici, Stoian, Brătescu, Dumitrescu, Constantin.

A. S. C. A. M. 3
AGER 0

Deși a dominat o mare parte din cele 90 de minute, oaspeții n'au putut marca din cauza liniei de atac care a fost ineficace în fața porții. Un unsprezece metri este tras afară de Cristoloveanu.

Goalurile au fost marcate în repriza secundă de către Marinică (2) și Paraschiv.

Au plăcut dela învingătnori. Cernat, Matache și Rădulescu iar dela învinși Breger și Luca.

A condus D. Mincu următoarele formații :

A.S.C.A.M. Cernat, Suciu Dima, Belu, Drăgănescu, Pavel, Rădulescu, Paraschiv, Matache, Mateescu, Niculescu.

AGER. Frenkel, Abramovici, Breger, Tănăsescu, Șerban, Luca, Crețu, Cristoloveanu Lăpușneanu, Luca, Pepenaru.

MILITARI 4
A. C. S. A. 2

Un match aprig disputat câștigat în ultima instanță de către Militari, cu scorul de 4—2 la pauză 2—2.

Victoria Militarilor nu putem spune că nu a fost meritată.

A.C.S.A., a fost însă un învins glorios, care nu s'a lăsat întrecut decât la mare luptă.

După o repriză egală, în care amândouă echipele au marcat câte două goaluri, a urmat o repriză în care gazdele erau decise să învingă.

N'a isbutit aceasta decât după o replică dârză a A.C.S.A.-ei.

Punctele partidei au fost înscrise de Mincea (2), Dobre și Marinescu pentru învingători, iar pentru învinși a marcat Genu (2).

A arbitrat d. Pârvulescu.

METALOSPORT 3
SET 1

Pe terenul Colentina s'a disputat eri după amiază partida dintre Metalosport și S. E. T.

După un match extrem de disputat Metalosport a învins cu 3-1.

Aviatorii au opus o dârză rezistență și rezultatul este real.

Unicul punct al S. E. T.-ului a fost marcat de Iuteș .

CLASAMENTUL CATEG. I-a
Seria B.

Metalloglobus	2	2	0	0	11: 1 4
Metalosport	2	2	0	0	7: 1 4
Militari	2	1	1	0	6: 4 3
Socec Laf.	1	1	0	0	14: 3 2
Adesgo	2	1	0	1	3: 3 2
A. S. C. A. M.	2	1	0	1	3: 4 2
A. G. E. R.	2	1	0	1	3: 5 2
S. E. T.	2	0	1	1	3: 5 1
A. C. S. A.	2	0	0	2	2: 8 0
Metropola	2	0	0	2	4:21 0
Luceafărul	1	0	0	1	0: 1 0

DISTRIBUȚIA 4
INDUSTRIA IUTEI 0

Matchul începe, ambele echipe dominând alternativ. Industria Iutei joacă nervos. Distribuția începe să-și preseze adversarul și marchează prin Câmpeanu la o învălmășală. Ind. Iutei joacă brutal și Podocea este eliminat de pe teren. La reîncepere Industria Iutei domină, dar nu poate marca din cauza apărării Distribuției în care, Tătar și Zamfir au făcut minuni La o deschidere a lui Constantinovici, Grecu pornește pe cont propriu și după o cursă impresionantă, marchează imparabil în poarta Iutei, deci 2—0 pentru Distribuția. La un fault făcut lui Constantinovici pe linia de 16 m. Nelu trage și același Câmpeanu marchează cu capul deci 3—0 pentru Distribuția. Iuta nu mai poate face față jocului și Sachelarie trage dela 30 m. mingea sare peste Cristescu și intră în plasă, deci 4—0 pentru iDstribuția.

Cei mai buni dela Distribuția au fost. Vasiliu, Tătar, Zamfir, Flamaropol, Grecu și Sachelarie.

Dela Industria Iutei, Cristescu, Mitran, Podocea, Vanea și Cimpoeru.

DSTRIBUȚIA: Kolter, Tătar, Zamfir, Vasiliu, Flamaropol, Sachelarie Nicu Vasile, Câmpeanu, Constantinovici, Nelu, Grecu.

IND. IUTEI: Cristescu, Mitran, Podocea, Fane, Gelu, Cristea, Cimpoeru, Zabo, Marin, Titi, Gelu.

GRIVIȚA 2
DACIA TRAIANA 2

Matchul disputat eri dimineață pe arena din Obor, a însemnat nouăzeci de minute de plictiseală continuă, în care durităților și-au spus cuvântul. Cu toate acestea au fost și câțiva jucători cari au căutat să îndemne și pe ceilalți echipieri să mai joace și puțin football. Dintre ei notăm pe Manea, Poenaru și Dumitrescu.

S'au remarcat Ghergheli, Covaci și Dumitrescu, dela Grivița, Ghica, Poenaru și Manea dela Dacia Traiană. Restul șterși, afară de Papaianopol, care dacă ar înțelege că un half centru trebue să dea drumul la mingie și nu să dribleze până când pierde mingea ar putea fi destul de mulțumitor.

CICLOP 5
ORFEUS 0

Evident că Ciclop se prezenta ca favorit al întâlnirei, însă la un scor mai redus.

Orfeus a jucat destul de bine, chiar la înălțimea adversarului însă forma slabă a portarului a adus această înfrângere la scor.

In orice caz Ciclop rămâne o echipă periculoasă și va da mult de lucru și celorlalți adversari.

C. F. R. B. T. 5
PEBE 0

C. F. R. a surclasat adversarul, învingându-l cu 5—0, prin punctele marcate de Tănăsescu, 2, Ioșca 1, Boblea 1 și Ionică 1. C. F. R.-ul n'a avut adversar echipa Pebe neputând nici un moment să țină piept adversarului.

Cei mai buni dela învingători au fost, Agu, Tilă, Boblea, Tănăsescu, Ionică, Leonida și Stanciu; dela învinși, Bibi cel mai bun de pe teren, Ungureanu, Radu, Stere, Pelmuș, și Rădulescu.

C. F R.-B. T.: Fane, Agu, Tilă, Stanciu, Cornel, Barbu, Tănăsescu, Ioșca, Boblea, Ionică, Leonida.

PEBE: Fane, Ungureanu, Radu, Stere, Taevan, Pelmuș, Jean, Nelu, Rădulescu, Pauly, Bibi Kemf II.

STARUINȚA 7
COLENTINA 3

Invingătorii, cu o echipă formată în majoritate din juniori, se găsesc la a treia victorie consecutivă.

Colentina, cu tot efortul depus,

(Continuare in pagina 4-a)

SPECTACOLE

Teatre

TEATRUL NAȚIONAL: O scrisoare pierdută.

STUDIO-TEATRUL NAȚIONAL : Curierul de Lyon.

TEATRUL REGINA MARIA: Molima.

TEATRU DIN SARINDAR: Trei piese în câte un act.

TEATRUL „MUNCA ȘI VOE BUNA": Scherlok Holmes.

COMOEDIA : Păianjenul.

TEATRUL SAVOY: Broadway Tănase.

TEATRUL ALHAMBRA: Alhambra: 4.12.86.

Cinematografe

ARO: „Nu vreau să mor", cu Bette Davis și George Brent, Jurnal și complectare

SCALA: Ea și el.

CAPITOL: La madelon și completare.

CARLTON : „Eu sunt legea".

TRIANON: „Emigranții" spre Birobidjan și Leningrad.

ARPA: Albă ca zăpada și cei 7 pitici. Jurnal Metro.

SELECT: Câinele din Baskerville.

PALAS: Prizoniera din Sing-Sing și Misterele Africei.

FEMINA: „Visul unei prințese" cu Shirley Temple

FORUM : Nevasta brutarului și Nanete are trei iubiți.

ELYSEE: Inchis pentru renovare.

ROXY: Cazacii și completare.

REGAL: Ordin de chemare.

BIZANTIN: Suez și Brigada morții.

OMNIA : Atlantis, operă completă.

RIALTO (Bd. Carol 21) : 3 camarazi și Stan și Bran alpiniști.

NISSA (Zalomit 6) : Surâs din Viena și Eroul de la Marna.

AIDA (calea Rahovei 151) : Șobolanul și Foc de arme în Arizona.

AMERICAN (Moșilor 221) : Kentuky și Paradisul în doi.

BARCELONA : Nopți în Alger și Evadatul din Insula Dracului.

COTROCENI : Josette și Cei mari.

CARMEN (calea Dudești 196) : Tura, zeița junglei și Tu și eu.

DACIA : Manej și Paradis în doi.

DIANA (calea Griviței 110) : Cauciuc și Oameni și fiare.

DICHIU : Zaza și Proscrisul.

EDISON : O crimă pe Broadway, Sau cunoscut în luna Mai și Trupa Georgescu-Iași.

FRANKLIN : Nostalgie și Crima Nataliei Roguin.

FLORIDA (b-dul Ferdinand 118) : Oameni cu aripi și Mireasa fugară.

GLORIA (Văcărești 44) : Ordin de chemare și Sânge de cazac.

GRAND (șoseaua Crângași 42) : Prizonierul din Zenda și Suflete pe mare.

IZBANDA : Serge Panine și Intre glorie și dragoste.

ILEANA (strada Avrig nr. 1) : N'am să te uit niciodată și Dineu la Ritz.

LIA (Griviței 196) : Valsul nemuritor și Viață fără griji.

LUCIFER (calea Dudești 97) : Alaska și Suez.

MARNA (Griviței 80) : Vârsta ispitelor, Gangsterii din New-York și Trupa de reviste Titi Mihăilescu.

MARCONI: Bosfor și Triunghiul.

MILANO (Călărași 153) : Eroul dela Marna și Stăpânul metropolei.

MIORIȚA (calea Moșilor 127) : Serge Panine și Clubul aristocraților.

MODEL (Piața Dr. Botescu 2) : Gibraltar și Frații Ritz șomeri.

NERO (Șerban Vodă 94) : Maria Chapdelen și Amanda.

ODEON : Clubul trăzniților și Aristocrat de ocazie.

PAX : Spaima deșertului și Mesagerul.

PACHE (Mătăsari 31) : Strada iubirii și Brigada morții.

PARIS : Sabotaj și Ane Maria.

RAHOVA : Azi cânt pentru tine și Hanul groazei.

REX (Dudești 22) : Se lasă noaptea și Nanette are 3 iubiți.

SIC: Amanta si Mister Zero.

SPLENDID (Moșilor 290) : Nevastămea subreta și Mesagerul.

TOMIS (Calea Călărașilor nr. 11) : Infernul îngerilor, jurnal Fox și Monștrii vitezei.

TRIUMF (Griviței 335) : Drama din Shanhan și Leopardul Suzanei.

UNIC (Piața Filantropiei) : Valsul nemuritor și Viață fără griji.

UNIREA (Filantropia 143) : Diligența însângerată și 100 băieți și o fată.

VOLTA BUZEȘTI : Paris și De-aș fi rege.

VENUS : Vulturul negru și Vis de tinerețe.

VOLGA (Dorobanți nr. 1) : N'am să te uit niciodată și Frații Marx.

Football Football Football Football Football

UNIREA TRICOLOR a învins „numai" cu 1-0 (1-0) Ripensia...

...într'un match în care aceasta n'a existat iar Taenzer a fost cel mai... bătrân om de pe teren

Toamna e în turneu pe stadioane. De data asta decorul a fost montat cu tristeţe. Mai provincială şi cu public mai sgomotos.

Totdeauna arena „la care poţi ajunge şi cu trenul" a fost teatrul partidelor pasionante şi decisive. Caracterul de dramatism nu s'a desminţit nici ieri. Deşi un match ca oricare altul, deşi nu era în joc vreun trofeu important, totuşi dragostea oborenilor pentru echipa lor face dintr'o partidă a „Unirei" ceva excepţional.

Cu toată ploaia care tomburina umbrelele şi pălăriile, cele patru loturi ale tribunei erau înţesate de lume, plus inevitabilii „puşti" din Obor.

Nu putem spune că atmosfera era londoneză întrucât cadrul arenei nu permite. Nici mentalitatea publicului.

Ripensia intră pe teren şi afară de renume mai aduce ceva interesant. Pe Mişa Taenzer vechiu şi nou totdeodată.

Dar repede tribunele exultă. Unirea joacă bine...

Acelaş public care a văzut Unirea Tricolor pierzând dramatic în faţa U.D.R.-ului, acum un un jumătate, o va vedea acum câştigând.

Ceeace este, recunoaşteţi, mult. Enorm de mult pentru teribil de desvoltatul orgoliu oborean.

Dominarea uniriştilor e tot atât de persistentă ca şi ploaia. Sunt poate singurele elemente dominante ale matchului de ieri.

Restul nu contează. Nici înghesuiala şi mirosul de haine ude din tramvaiul 24.

V.

Intâlnirea dintre Unirea Tricolor şi Ripensia ? Un match balcanic în decor londonez. Ceea ce înseamnă că plictiseala a fost mai mult sau mai puţin continuă.

Intr'adevăr, adăogaţi la ploaia măruntă şi banală indolenţa unor vedete timişorene, efortul înduloşător de a evada din inexistenţă al unor juniori „lansaţi" şi quasi continuitatea unui joc confuz, vasal fidel al întâmplării şi spiritul stoic al spectatorilor bucureşteni, care trebue să fie remarcat din ce în ce mai des, apare în toată întinderea lui.

Nu se poate spune totuşi că matchul dela Obor n'a avut momentele lui de spectacol. In prima parte a jocului au fost asemenea momente. Au fost create însă exclusiv de Unirea Tricolor. Propriu zis de puterea de luptă a Unirii Tricolor, care a contrastat eri puternic cu epuizarea echipei timişorene.

(O epuisare, care s'a observat din primele minute ale jocului).

Şi totuşi scorul a fost 1 : 0.

Scorul clasic al luptelor pasionante. De data aceasta însă romanticii vor suferi o desilusie, mare, la urma urmei.

A fost orice, numai o luptă nu.

Ripensia a jucat atât de slab încât era imposibil ca Unirea Tricolor să poată pierde matchul.

Se obicinueşte să se spună catastrofal. Dar nu acesta e cuvântul, care cuprinde complet aspectul de ansamblu al matchului de eri. Pentrucă eri au existat faze, în care jucătorii timişoreni nu puteau „împinge" mingia. Şi dacă scorul este 1 : 0, nu se poate trage nici o concluzie. Unirea Tricolor a dominat tot timpul — fără a juca totuşi prea bine — şi trebuia să câştige cu cel puţin trei puncte diferenţă.

Nu este nicio exagerare. Dacă eri Ripensia juca nu cu Unirea Tricolor ci cu Rapid sau Venus, scorul matchului era redat de un număr foarte apropiat de 10.

Inaintaşii oboreni au ratat însă şi prin imposibil pentru că semnul caracteristic al acestui compartiment oborean este ineficacitatea.

Dar ca să nu mai fie spuse multe lucruri inutile... încă un match câştigat de apărare. De data aceasta celor doi fundaşi: Petrescu şi Iliescu s'a adăogat şi Anghelache. O victorie meri-

ANGHELACHE

tată însă. Pentrucă în cele nouăzeci de minute Creţeanu n'a primit nici un shoot puternic, iar Ripensia n'a condus nici un minut, jocul.

Concluzia: timişorenii au scăpat uşor. Prea uşor, poate.

SINGURUL GOAL ŞI CATEVA DIN OCAZIILE RATATE

Jocu la început lamentabil. Un sfert de oră de aşteptare. O aşteptare mai enervantă decât aceea a unui tramway, care nu vine.

Domină Unirea Tricolor. Ripensia trăeşte doar prin Regdon, Pavlovici şi rezistă prin Paraschiva şi Alexandrescu, care nu au nimic comun cu posturile unde joacă. (Unul ar trebui luat dela tuşe, iar celălalt, lăsat pe tuşe).

Totuşi, în minutul 15, Dobay are o sclipire — singura de altfel în tot matchul — şi deschide lung pe aripa dreaptă pe Tänzer. Nu se întâmplă însă nimic, pentrucă Tänzer nu e o extremă modernă. Reprezentant bine conservat al şcoalei vechi, noua achiziţie a Ripensiei — a propos de întinerirea echipei — fuge pe tuşe în loc să se îndrepte direct spre poartă.

Apoi... a început să domine iar Unirea Tricolor. Pavlovici face minuni şi greşeli elementare (a încercat de vreo câteva ori să degajeze cu piciorul şi a „luftat").

Spre exemplu, în minutul 24 a apărat extraordinar o lovitură liberă a lui Petrescu.

...dar să respectăm adevărul istoric. După două minute de joc, Dobay a scăpat de Florea şi singur la câţiva metri de poartă... a tras peste mingie.

Mijlocaşul oborean are însă partea lui de „merit" în acest „luft" salvator.

Goalul ? A fost marcat de Cârjan în minutul 39. Un shoot puternic, care s'a oprit în colţul de sus, trecând peste plonjonul elastic al lui Pavlovici. A fost rezultatul fericit al unei răbufniri uniriste, căreia apărarea timişoreană n'a putut rezista.

. . . . . .

In repriza secundă, Cârjan a ratat un goal aproape marcat, în chiar primul sfert de oră de joc. Intr'adevăr, în minutul 12 Pavlovici a voit să degajeze dar n'a nimerit mingia şi s'a produs învălmăşală.

Balonul a ajuns la Cârjan, care a tras în... Simatoc. In poartă nu mai era nimeni. Peste şease minute a „scăpat" şi Tänzer odată. Dar când să tragă şi să marcheze, pentrucă era doar la câţiva metri de poartă, a intervenit tot Florea şi... Tänzer a căzut, iar mingia a ieşit în corner.

La rândul lui, Mihăilescu pierde şi el încă un goal aproape făcut. Regdom greşeşte (e bine să te hotărăşti repede dacă dai mingia înapoi sau degajezi) şi „Lulu" a intervenit rapid, i-a luat mingia dar s'a împiedicat de Paraschiva şi n'a eşit decât un corner pentrucă l-a ajuns Regdom din urmă.

Asta e tot. Ah ! Să nu uităm, în ultimul minut de joc Marcu a tras un shoot năpraznic pe lângă bară.

CONSIDERAŢII TECHNICE ? DE CE ?

Da. Nu are niciun rost să fie făcute consideraţii technice după un match, ca acela de eri.

O întâlnire, care n'a avut istoric şi n'a avut pentrucă Unirea Tricolor a câştigat uşor, greutăţile, pe care le-a întâmpinat, fiind create de deficienţele proprii şi în niciun caz de Ripensia. Care a jucat resemnată rolul partener districtual de antrenament.

Jucătorii ? Riguros, n'ar trebui să fie remarcat nimeni. Trecerea lor în revistă este necesară din consideraţii pur informative.

CREŢEANU, a făcut la început sforţări să se convingă că atacul timişorean reprezintă o primejdie. Dar a trebuit să renunţe şi să rămână calm în ploae. Nu se putea întâmpla nimic. PETRESCU a fost Petrescu. L-a desfiinţat întâi pe Marcu, apoi pe Mioc... ILIESCU a jucat şi el bine. Mai puţin sigur pe degajeri însă.

FLOREA l-a păzit pe Dobay. Cu succes şi mai ales cu atenţie. ANGHELACHE, cel mai bun mijlocaş de pe teren, a fost alături de Petrescu şi Iliescu, forţa echipei.

Joacă însă prea lateral şi discontinuu. Nu poate prelungi acţiunea. Intră în fază numai după ce a stopat mingia.

COVACI a fost anonim.

MIHAILESCU, a fost, cum se spune, în nota ultimelor matchuri. Abuzează însă de dribling şi nu sesisează momentul, în care trebue să centreze sau să meargă spre goal şi să tragă.

ALECU, slab şi prea încet. PARASCHIVA? Acelaşi jucător din matchurile anterioare. Eri s'a evidenţiat, poate mai mult, ca jucător instinctiv.

CARJAN ? A marcat un goal. De data aceasta s'a întâmplat ca goalul să însemne foarte mult. Uneori însă nu are o valoare prea mare.

ALEXANDRESCU? Şi dacă ar putea — ceiace se pare că nu e cazul — să joace pe extremă stângă nu ar juca bine. Pentru că nu-i place.

In orice caz, în centru ar da un randament mai mare.

In echipa timişoreană — care a jucat total lipsită de înaintare — nu pot fi trecuţi pe lista oamenilor existenţi decât Pavlovici, Regdom, Oprean şi Kotormany. In ordine technică iată-i:

PAVLOVICI, a făcut şi lucruri extraordinare dar şi greşeli mari. Se poate spune totuşi că a „salvat" echipa dela un scor mai serios.

REGDOM şi OPREAN, mai puţin siguri pe degajeri, ieri, au constituit totuşi cheia echipei.

SIMATOC a început excelent pentru a dispărea curând. KOTORMANY, calm, dur şi uneori cu surprinzătoare clar viziune. GALL ? Acelaşi jucător-enigmă. Te aştepţi să cadă din moment în moment şi în minutul 90 pare cel mai puţin extenuat. N'a jucat prea rău eri. TÄNZER, cel mai bătrân de pe teren. MIOC şi JIFCOVICI au „existat" doar pe foaia de arbitraj. MARCU, de o indolenţă indecentă şi saturat de convingerea că este o nouă „minune blondă".

In orice caz ar putea fi amendat fără prea multe remuşcări.

DOBAY, la fel. Tot timpul a stat ascuns după Florea şi a şchiopătat după fiecare mingie pierdută.

FORMAŢIILE

UNIREA TRICOLOR: Creţeanu, Petrescu, Iliescu; Florea, Anghelache, Covaci ; Mihăilescu, Alecu, Paraschiva, Cârjan, Alexandrescu.

RIPENSIA: Pavlovici, Oprean, Regdom ; Simatoc, Kotormany, Gall; Täanzer, Mioc, Marcu (Jifcovici), Jifcovici (Marcu), Dobay.

— n. g. s. —

CONTRA AFECŢIUNILOR URINARE

Dupăce a făcut subiectul unei remarcabile comunicări la Academia de Medicină, de către Profesorul Lassabatie, Pageol este recunoscut astăzi ca fiind cel mai raţional tratament şi specific al afecţiunilor căilor urinare.

Pe bază de plante aromatice şi răşinoase din ţările calde, Pageol este absolut inofensiv şi convine la toţi. El este recomandat în deosebi la toţi acei cari, trecuţi de vârsta de patruzeci de ani, trebue să se teme de afecţiunile prostatei cu tristele sale consecinţe: ipertrofie, incontinenţă sau retenţie de urină, albuminurie, fosfaturie, etc...

Este un produs Chatelain, marca de încredere, preparat în Laboratoarele de Urodonal, sub direcţiunea ştiinţifică a Profesorului Pouchet, membru al Academiei de Medicină, asistat de 26 medici şi farmacişti. La farmacii şi droguerii.

Rezultate din ţară

Mânăstur—Haggibor 3:1 (2:0)
Corvinus — A. C. 6:1 (1:0)
Ac. Agricolă — Muncitoru 2:1 (2:0).
U. jun. — C. A. C. (jun.) 6:1 2:1).
Eco — C. A. C. 6:2 (3:1).

PLOEŞTI

Concordia — Condor 6:1 (3:0)
Columbia — Româno-Americ, 1:1 (1:0).
Gloria Mărăşeşti — Venus forfait.

CHIŞINAU

Mihai Viteazul — Varta 3:2 (1:0).
F. C. Nistru (jun.) — C. S. M. 3:0 (1:0).

ARAD

Olimpia — S. G. A. 4:1 (2:1)
Unirea—Inţelegerea 3:2 (3:2)
Crişana — Banatul 5:1 (1:1)
C. A. A. — Transilvania 2:0 (1:0).

BRAILA

V. T. M. — Vrancea forfait
F. C. Brăila (jun.) — Franco-Rom. 2:0 (0:0)

GALAŢI

Metalosport — Olimpia 3:0 (0:0)
I. T. G. — Şoimii 2:0 (0:0)
Gloria C. F. R. (jun.) — Doc (jun) 5:2 (3:1).
Şoimii — I. T. G. forfait.

Shooturi şi bare

Ceva de necrezut !

In prima etapă a campionatului din Chili, cele şase matchuri jucate, s'au terminat cu acelaş rezultat de 0:0 !

Nu s'a marcat niciun goal, nici măcar din offside.

Viitoarea etapă a Diviziei A

Sâmbătă şi Duminică se dispută trei matchuri în Capitală

Bucureşti (Sâmbătă): Sp. Studenţesc—Unirea Tricolor.
Bucureşti (Duminică): F. C. Rapid—Venus.
Bucureşti (Duminică): Venus—Gloria C. F. R.
Timişoara: Ripensia—Carpaţi.
Arad: A.M.E.F.A.—U.D.R.
Timişoara: C.A.M.T.—Juventus.

Rapid n'a meritat să piardă la Baia Mare

Totuşi, Carpaţi a câştigat cu un goal două puncte

BAIA MARE, 1 (prin telefon). — Puţin a lipsit ca F. C. Carpaţi să piardă un punct pe teren propriu. Căci Rapid a fost un adversar surprinzător de bun, care — chiar în 10 oameni — a dominat uneori categoric.

Au învins însă, gazdele, norocos, cu 1—0 (1—0) prin punctul marcat în min. 10 de Pernecky, care a reluat o pasă primită dela Lucaciu.

Din. min. 27, Rapid a jucat în 10 oameni fiindcă Lengheriu a fost eliminat de pe teren, pentrucă l-a bătut pe Lucaciu.

Bucureştenii au dominat categoric după pauză, dar apărarea gazdelor a fost formidabilă, închizându-se ermetic.

S'au remarcat: Szerenny II, Ghidali, Szöke, Marton, Răşinaru şi Baratky.

Formaţiile:

CARPAŢI: Hevessy — Holzman, Damian — Szereny II, Ghidali, Kert — Lucaciu, Telegvy, Pernecky, Hanga, Szöke.

RAPID: Rădulescu — Marton, Lengheriu — Vintilă, Răşinaru, Costea-Georgescu, Moldovan, Baratky, Bogdan, Căpuşan.

football football football football football football football football

Numeroase surprize în etapa a treia districtuală

(Urmare din pagina 2-a)

n'a putut rezista tinereții și elanului învingătorilor.

Au marcat pentru învingători: Stein, Fridman (2), Pandele, Voiculescu (2), Căluț; pentru învinși Mircea și Dumitrescu (2).

CLASAMENTUL Seria A.	CATEG.				II-a
A. S. Distribuția	3	3	0	0 13: 2	6
Stăruința	3	3	0	0 11: 3	6
Ciclop	3	2	1	0 8: 2	5
Dacia Traiană	3	1	2	0 6: 5	4
Ind. Iutei	3	1	1	1 13: 5	3
C. F. R. B. T.	2	1	0	1 6: 2	2
Grivița	3	0	2	1 3:15	2
Colentina	3	0	0	3 6:14	0
Pebe	3	0	0	3 1:11	0
Orfeus	2	0	0	2 0: 8	0

CARMEN 1
GARAJELE MIHAIESCU 0

După victoria de Duminica trecută asupra Metalloglobus-ului și după înfrângerea categorică suferită de Garajele Mihăiescu în dauna Vergului, Carmen apărea marele favorit al partidei.

Iată însă că învingătorii de eri nu și-au putut adjudeca victoria decât cu mare greutate, printr'un goal norocos.

D. Farcaș a arbitrat corect, următoarele formații:

Carmen: Nicolae, Țirvilei, Rossler, Dona, Türk, Silvestru, Gosner, Popescu, Bonațiu, Mociornița, Căpușan.

Garajul Mihăiescu: Hrubiska, Gargaliu, Petrescu, Constantinescu, Lazăr, Vasilescu, Petrov, Ladani, Cornel, Dobre, Ivan.

ION DARLAU 3
LUPEASCA 2

După câteva minute dela începere, Dârlău reușește să marcheze prin Adrian.

Surprinși de goalul marcat de Lupeasca, Dârlău domină și ridică scorul prin Andrei, după care urmează alt goal a lui Pipa.

Matchul lasă impresia că Lupeasca va pierde la scor, dar datorită unei acțiuni, Lupeasca micșorează scorul prin Țopârdea, scorul 3 : 2, rezultat cu care se termină repriza.

După pauză Lupeasca pare mai decisă și atacă într'una, dar din cauza extremei drepte Ioan nu reușește să marcheze nimic.

Echipele au aliniat formațiile:

I. Dârlău: Phoebus, Emil, Mureșan, Mușat, Avadie, Caporalis, Cuedan, Bucur, Adrian, Pipa, Toma.

Lupeasca: Bangă, Florescu, Topârdea N., Topârdea P.., Georgescu, I. Diaconescu, Mănescu, Doboș, Maja, Dudu, Ioan.

S'au remarcat, Emil cel mai bun din 22. Pipa dela Dârlău, Maja, Topârdea dela Lupeasca.

SUTER 8
VICTORIA 1

In actualul campionat, Victoria s'a prezentat extrem de slab și ne surprinde acest fapt.

Suter, cu o echipă omogenă, a fost tot timpul peste adversar și rezultatul este real.

La pauză Suter conducea cu 4 : 0, reușind să-și surclaseze adversarul în repriza secundă.

BIRUINȚA
C. ROMANEASCA FORFAIT

CLASAMENTUL Seria B.	CATEG.				II-a
Biruința	3	3	0	0 17: 2	6
I. Dârlău	3	2	1	0 7: 5	5
Carmen	2	2	0	0 4: 0	4
Suter	3	1	1	1 10: 6	3
S. T. B.	1	1	0	0 9: 1	2
Mihăescu	2	1	0	1 7: 1	2
Sp. Muncitoresc	1	0	0	1 2: 3	0
Lupeasca	3	0	0	3 3:20	0
Victoria	2	0	0	2 2:17	0
C. Românească	2	0	0	2 0: 6	0

STANDARD 2
VULTURII CARPAȚILOR 2

După ce Duminica trecută Standard învinsese Grozăveștii cu 3 : 1, iar Vulturii Carpați făcuseră match nul cu Sburătorii (2 : 2), partida se anunța viu disputată, fapt care s'a și întâmplat.

Vulturii Carpați reușesc să obție avantajul încă dela început prin punctele marcate de Gheban și Gogu.

S'au evidențiat: Sortani, Rogoz și Crețu dela Standard; de la Vulturii Carpați au plăcut: Ghindă, Tony, Gheban și Gogu.

GROZAVEȘTI 3
BANEASA 0

Rezultatul se datorește în mare parte faptului că Băneasa n'a prezentat echipa completă; pe de altă parte Grozăveștii au jucat destul de bine.

Au marcat: Damian, Rafi și Drăghici.

S'au marcat: Marinică, Damian, Rafi și Drăghici dela învingători; dela învinși: Vică, Romulus, Macagiu și Florică.

LAROMET
ENERGIA (FORFAIT)

Energia prezentându-se mai târziu de ora oficială, a pierdut prin forfait. Matchul s'a jucat amical și Energia a învins cu 1 : 0.

SBURATORII
DELEA VECHE (FORFAIT)

„Incurcă Lume" Delea Veche a forfaitat din nou. Sburătorii au obținut două puncte fără durere de cap.

FICHET 8
L. P. N. 0

Fichet a obținut o victorie ușoară cu scorul de 8—0 (4—0).

CLASAMENTUL Seria A.	CATEG.				III-a
Sburătorii	3	2	1	0 8: 3	5
Fichet	3	2	0	1 13: 3	4
Băneasa	3	2	0	1 6: 4	4
Laromet	3	2	0	1 4: 4	4
Vulturii Carp.	3	1	2	1 7: 4	4
Standard	3	1	1	1 6: 6	3
Vremea	1	1	0	0 3: 0	2
Grozăvești	2	1	0	1 4: 6	2
Energia	1	0	0	1 0: 3	0
Delea Veche	2	0	0	2 0: 6	0
L. P. N.	3	0	0	0 3 0:12	0

F. C. NAȚIONAL 2
ȘOIMII 0

Invingătorii ,după un joc în care au arătat că sunt superiori adversarului ,au reușit să câștige încă puncte cari i-au instalat în fruntea clasamentului.

Au marcat: Mihăescu și Teodorescu

F. C. Național: Dinicu, Niculescu, Nicu Virgil, Nedelescu, Dobrescu, Cristescu, Mihăescu, Cruțescu, Ciobotescu, Costache, Teodorescu.

FULGERUL 6
COMRO 2

Jocul a fost tot timpul la discreția Fulgerului, mai ales în repriza a doua când a marcat patru goaluri, mulțumită atacului care azi a fost foarte eficace.

P. T. T. 5
C. A. B. 1

P. T. T și-a urmat cursul victoriilor, învingând C. A. B-ul după un joc în care „petetiștii" au fost net superiori în fața adversarului.

Astfel P. T T.-ul și-a adjudecat încă 2 puncte destul de prețioase în actualul campionat.

GENERALA 2
DAMBOVIȚA 1

Pe terenul Sportului muncitoresc s'a disputat eri dimineață matchul oficial dintre echipele sus numite ,contând pentru campionatul categoriei III-a, seria B. Generala, cu o echipă mai bună a reușit să-și învingă adversarul cu 2—1 după ce la pauză rezultatul era de 0—0.

PHOENIX 2
E. F. A. 0

Matchul s'a desfășurat pe terenul Arsenal eri la orele 9 a. m și a revenit recent afiliatei Phonix cu scorul de 2—0 (1—0)

Rezultatul constitue o surpriză.

CAPITALA
JUSTIȚIA (FORFAIT)

Justiția este la al treilea forfait, deci poate fi considerată ca desființată.

CLASAMENTUL Seria B.	CATEG.				III-a
F. C. Național	3	3	0	0 9: 1	6
Generala	3	3	0	0 7: 1	6
Fulgerul	3	2	0	1 10: 4	4
P. T. T.	3	2	0	1 9: 4	4
E. F. A.	3	2	0	1 5: 3	4
Dâmbovița	2	1	0	1 4:2	2
Capitala	3	1	0	2 6: 6	2
Phonix	2	1	0	1 2: 4	2
Șoimii	3	1	0	2 4: 6	2
Comro	2	0	0	2 2:11	0
C. A. B.	2	0	0	2 1: 8	0
Justiția	3	0	0	2 0: 9	0

MACABI (REZ.) 7
METALLOGLOBUS (REZ.) 2

F. C. RAPID (REZ.) 24
VICTORIA (REZ.) 0

Eri, pe arena Giulești, rezervele Rapidului au înregistrat o victorie la un scor încă ne obținut la noi în țară, învingând rezervele Victoriei cu 24—0, la pauză 12—0.

OLYMPIA (JUN.) 2
VENUS (JUN.) 1

In seria A, juniorii Olympiei jucând mai bine și mai decis, au învins pe cei ai campionilor naționali cu 2—1 (1—0).

M. OFICIAL (JUN.) 3
SOCEC LAFAYETTE (JUN.) 3

Tot în seria A echipele de juniori ale Mon. Oficial și Socec și-au împărțit frățește, terminând la egalitate, 3—3 (1—1).

GLORIA (JUN.) 2
I. DARLAU (JUN.) 0

COLENTINA (JUN.) 2
ADESGO (JUN.) 1

A. C. S. A. (JUN.) 11
STARUINȚA (JUN.) 1

UNIREA TRICOLOR (JUN.) 2
COLȚEA (JUN.) 0

Deschiderea la partida Unirea Tricolor—Ripensia, a fost furnizată de întâlnirea dintre juniorii Unirii și cei ai Colței. Mai buni în toate compartimentele și întăriți cu câțiva jucători mai „bătrâni", speranțele oborenilor au învins pe cei ai Colței cu 2—0, prin punctele marcate de Marinescu III și Teodor.

Unirea Tricolor: Blaga, Marinescu Costică, Marinescu II, Părălescu, Brădescu, Tudor Alexandru, Popescu, Marinescu III, Teodor, Rugiubei, Pisi.

Colțea: Oprișescu, Buga, Mihăilescu, Păunescu, Dumitrescu, Ionescu, Sterescu, Bogdan II, Sandu, Tellu, Dumitrescu.

S'au remarcat Marinescu Costică, Părălescu, Marinescu III, de la Unirea, și Păunescu, Oprișescu și Sandu dela Colțea.

De remarcat, că matchul a fost arbitrat în diagonală.

VIF. DACIA (JUN.) 9
DISTRIBUȚIA (JUN.) 2

In categoria C., „junii" Vif. Dacia au învins pe acei ai Distribuției cu 9—2 (1—1). „Speranțele" Distribuției după o serie de victorii frumoase au cedat categoric unui adversar mai tare decât ei.

MILITARI (JUN.) 2
METROPOLA (JUN.) 1

METROPOLA (JUN.) 3
MILITARI (JUN.) 1

Juniorii Metropolei au isbutit să învingă pe cei ai Militarilor, cu 3—1 (1—1).

GLORIA (JUN.) 2
I. DARLAU (JUN.) 0

Juniorii Gloriei au fost mai buni decât cei ai echipei I. Dârlău, învingându-i cu 2—0 (0—0).

UNIVERSUL (JUN.) 4
SP. MUNCITORESC (JUN.) 1

Juniorii Universului au învins pe cei ai Sp. Muncitoresc cu 4—1 prin punctele marcate de Andrei 3 și Marin, pentru învinși a marcat Marinescu.

A. S. C. A. M. (JUN.)
CARMEN (JUN.) FORFAIT

SP. STUDENȚESC (JUN.) 5
GENERALA (JUN.). 1

AGER (JUN.) 3
VERGU (JUN.) 2

Au marcat: Săndel, Alecu Tomescu (2) pentru Ager, iar Farina (2) pentru Vergu.

F. C. SUTER (JUN.) 2
LEONIDA (JUN.) 2

Derbyul Ploeștiului

A revenit ușor Ferroemail-ului

care a învins Prahova la scor: 3-0 (1-0)

Ploești, 1 (prin telefon). — Pe stadionul Municipal, în prezența a 2000 spectatori, s'a disputat matchul pentru Divizia Națională B dintre Ferroemail și Prahova, totodată și derby local.

CUM S'A DESFAȘURAT JOCUL

Prahova are lovitura de începere și domină primele 10 minute fără a specula această dominare. Contra-atacul Ferroemaillu-lui se produce imediat și o acțiune a atacului deslănțuit, este clarificată de Ioanid care a fost de altfel cel mai bun după teren. Urmează o serie de acțiuni alternative în care se vede superioritatea Prahovei în câmp, iar Ferroemail mai decis în fața porții. In min. 30, Jani lansat de Mândreanu printre fundași trage puternic și înscrie dela 10 m. asigurând avantajul Ferroemaill-ului : 1-0.

Reacțiunea Prahovei se produce timid, fapt care face ca olarii să ia jocul pe cont propriu însă până la sfârșitul reprizei nu pot modifica scorul.

PARTEA DOUA

...începută de astădată de Ferroemail, găsește prahovenii în lipsă totală de condiție fizică și profitând de acest lucru trece cu toată forța prin apărarea adversă înscriind al doilea goal prin Vaida : 2-0 în min. 50. Două minute mai târziu, Draga printr'o acțiune personală stabilește scorul final de 3-0.

Jocul continuă în favoarea echipei Ferroemail, care n'a mai insistat scorul putând fi mult mai categoric cu toate că aveau în față un portar de real talent, Ioanid.

Fluerul final găsește totuși Prahova în atac și într'o revenire de remarcat însă... prea târziu.

CUM AU JUCAT

Afară de Mândreanu, de care am vorbit mai sus, s'au mai remarcat dela învingători: Lazăr, Neagu, Notti și Vaida. Dela Prahova au jucat bine: Ioanid, Păunescu, Stoica și Șperlea.

ECHIPELE ȘI ARBITRAJUL

D-lui Vasile Georgescu (București) s'au aliniat următoarele formații:

Ferroemail: *Lazăr — Szabo, Neagu — Notti, Mincea, Dragomirescu — Vaida, Mândreanu, Jani, Nițoi și Draga.*

Prahova: *Ioanid — Panovschi, Bulacu — Boacă, Păunescu, Vasilescu — Stoica, Lipănescu, Manolescu, Șperlea și Săndulescu.*

La mare luptă

F. C. Brăila a învins A. S. Constanța

cu 2-1 (2-0)

Brăila, 1 (prin telefon). — Matchul pentru Divizia B disputat astăzi în localitate între F. C. Brăila și A. S. Constanța a revenit la mare luptă și după un match disputat la maximum, gazdelor. Scorul 2:1 oglindește fidel rezultatul partidei.

FORMAȚIILE

F. C. Brăila: *Drăghiescu — Zukerman, Stanciu — Varodi, Dengel, Vulieris — Cavadia, Weiss, Dimitriu, Goldemberg și Hagiopol.*

A. S. Constanța: *Alfons — Filip, Ion Ion — Maci, Actis, Boicenco — Lupa, Ferentz, Pascalide, Comaromi și Sava.*

Gloria-C.F.R.(Simeria) 4-0 (3-0)

Arad, 1 (prin telefon). — Matchul disputat astăzi în localitate pentru Divizia Națională B a revenit la scor Gloriei având ca adversar C. F. R. din Simeria. Matchul a fost slab, diferența dintre echipe fiind prea mare. Cele patru goaluri ale învingătorilor au fost marcate în ordine de: Codreanu din 11 m. în min. 20, Farcaș min. 24, Fritz min. 25 și Mercea min. 70. Intreaga echipă a învingătorilor a jucat bine și a meritat din plin victoria.

Au jucat formațiile:

Gloria: *Theimler — Regner, Volintir, — Siclovan, Codrean, Micola — Igna, Farcas, Fritz, Henegar și Mercea.*

C. F. R.: *Nemeș — Gabor, Zurca, — Suciu, Siclovan, Csanu — Pascu, Szabo, Băgău, Schiir și Nagy.*

Surpriza

Electrica a învins Vulturii Textila cu 2-0 (0-0)

Lugoj, 1 Octombrie (prin telefon). — *Partida disputată azi după amiază în localitate într Vulturii Textila și Electrica din Timișoara s'a terminat printr'o mare surpriză: oaspeții au câștigat cu 2 : 0 (0 : 0).*

Punctele învingătorilor au fost înscrise de Gall și Kaba.

Gazdele au scuza că au jucat cu o echipă descomplectată.

S.S.M.R. a forfaitat la Tg. Mureș

Tg. Mureș, 1 Octombrie (Prin telefon). — Astăzi urma să se dispute în localitate matchul divizionar dintre Monopol și S S. M. R. din Reșița. Cum reșițenii nu s'au prezentat, matchul a revenit prin forfait gazdelor.

După Venus...
Victoria a fost victima unei surprize a zilei
C. A. M. T. a invins-o cu 1-0 (1-0)

Cluj, 1 Octombrie. (Prin telefon dela corespondentul nostru).— 3000 de spectatori au asistat la matchul CAMT—Victoria, care a prilejuit, pe lângă un joc extrem de disputat, o mare surpriză: timișorenii au învins cu 1-0 (1-0)!

Oaspeții au meritat victoria, pentrucă au furnizat un joc frumos și, mai ales eficace. In schimb, Victoria n'a fost Victoria decât în ultimele 20 minute, când a imprimat jocului o alură drăcească.

UNICUL GOAL AL PARTIDEI

Jocul îl începe Victoria și în min. 2, Szantai trage peste bară pentru ca o acțiune Iliaș-Bucher-Reuter să se termine la Sepci.

Acțiunile se perindă de un teren pe altul. Victoria obține două cornere pe care Moldovean le reia pe amândouă afară.

Urmează o perioadă de dominare clujeană, dar sterilă.

In min. 26, Cociuban I acordă corner, pe care-l execută foarte frumos Bücher Toth reia cu capul trimițând lui Szőlös care marchează — tot cu capul — dela 5 m.

CAMT. începe să joace foarte frumos, în pase pe jos cu multă adresă.

Totuși, în min. 29, Cociuban II ratează o bună ocazie, trăgând puternic pe jos... în bară. Golgoț acordă corner pe care-l bate Cornea. Cociuban II reia afară. Se observă că Pal caută să marcheze cât mai sever pe Reuter.

Până la sfârșit, nu mai este de remarcat nimic.

JOC INFERNAL

La reluare, CAMT. pornește în iureș.

In min. 47, Bindea scapă și după o cursă stil propriu, trage puternic, Sepci respinge cu pumnii, dar la Szőlös, care trage slab. Totuși, Bücher are timp să reia cu capul... afară.

Peste un minut, Felecan I acordă corner. Bate Bindea, Sepci respinge, Bindea reia și centrează, dar Bücher trage peste poartă.

CAMT. joacă din ce în ce mai frumos și Bindea are o nouă cursă. De data aceasta pasează lui Reuter care trage. Sepci respinge din nou, la Bindea, care reia în bară dela 3 m. (min. 54).

In min. 55, Cornea execută un nou corner, dar Nistor reia afară.

In min. 56, Bücher pasează lui Bindea care este foultat în careu de Felecan I. Arbitrul nu acordă 11 m. Bindea mai apucă să tragă, dar slab. Reușește însă să obțină un corner care produce învălmășeală nespeculată.

Din acest moment, începe un joc infernal. Victoria atacă furibund și în min. 75 Eichler apără extraordinar un „colț" al lui Cociuban II. Victoria domină din ce în ce mai insistent, dar apărarea timișoreană are un Chiroiu formidabil.

Din nou salvează Eichler în minutele 80 și 84, la două shoturi ale lui Marian. Bindea trece half, în care post joacă până la sfârșit.

In min. 87, Chiroiu acordă corner. Bate Moldoveanu, Szantai reia cu capul în colț, dar Eicheler respinge în corner. Bate din nou Moldoveanu și Szantai trage peste.

In min. 89, la un corner bătut de Cornea, se produce învălmășeală și un hands comis de Nistor.

Jocul se termină la poarta lui Eichler.

CEI MAI BUNI...

...au fost în ordine: Bindea — cu două clase peste cei 21 de jucători — Pop IV și Chiroiu. S'au mai remarcat: Eichler, Iliaș, Felecan I, Sepci și Szantai.

FORMAȚIILE

CAMT.: Eichler-Chiroiu, Golgoț-Iliaș, Hoffmann, Ianosy-Bindea, Toth, Reuter, Szőlös, Bücher.

VICTORIA: Sepci-Cociuban I, Felecan I-Pop IV, Gal, Nistor-Cornea, Szantai, Cociuban II, Marian, Moldoveanu.

Gloria CFR a câștigat abia în repriza a doua
Slivăț a făcut o partidă formidabilă

Galați, 1 (prin telefon). — Astăzi s'a disputat în localitate matchul divizionar Gloria C F. R—A. M. E. F. A., în fața a 2500 de spectatori.

Gazdele au învins cu 1—0 (0—0) prin punctul marcat în min. 51 de Horotan, care — bine lansat de Szutor — demarează și dela 18 m. a trage pe jos.

In prima repriză, s'a observat un ușor avantaj de partea A. M. E. F. A.-ei, dar apărarea gălățeană a funcționat bine; n'a lăsat nimic să treacă.

La reluare, Gloria joacă foarte bine și mai ales, decis După ce au înscris, au dominat categoric, însă Slivăț, — formidabil — a fost peste tot și a distrus orice acțiune gălățeană.

Cei mai buni: Justin, Prossler, M. Rădulescu, Horotan, Slivăț, Szaniszlo și Batrin.

GLORIA C. F. R.: Justin—Prassler, Rădulescu—Kiss, Szutor — Mihăilescu-Cuculea, Milea, Demeny, Horotan, Boncan.

A. M. E. F A.: Gerold-Slivăț, Remus—Szurgyi, Szabo, Szaniszlo—Batrin, Leb, Fried, Reinhardt, Török.

Mureșul a fost învins de C.A.O.
cu 5-2 (3-1) dar merita să câștige...

Oradea, 1 Octombrie (prin telefon). — Incă dela început Mureșul atacă și Szasz deschide scorul (min. 16).

C.A.O. nu se lasă intimidat și în minutul 28, Iacobovici, primind o pasă dela Festemacher, egalează situația.

Nici două minute nu trec și C.A.O. obține un corner. Bate Festemacher și Simaniota înscrie cu capul.

In sfârșit în ultimul minut al primei reprize Hal trage puternic, Vaida pune piciorul, mascând totdeodată portarul, și mingia intră în poartă. Cu acest rezultat de 3—1 pentru C.A.O. se termină prima repriză.

Repriza doua începe cu aceiași dominare a C.A.O-ului.

In minutul 52 Iacob bate o lovitură de pedeapsă dela 20 m. și înscrie. După alte șase minute Halaty urcă scorul la 5—1 pentru C.A.O.

Mureșul își revine din ce în ce, și în min. 59 reduce handicapul prin Incse I.

Din acest minut și până la sfârșit, Mureșul domină categoric și cu situațile pe care le-a avut nu numai ar fi putut egala ci chiar învinge însă... ele au fost ratate.

Adversarii au aliniat echipele:

Mureșul: **Botea — Vaida, Vidrășan — Ghiliga, Borsovesky, Medve — Incse I, Incse II, Zzasz, Zongor, Costea.**

C. A. O.: **Török — Müller, Ujvary — Borbil, Renge, Krauss, Halaty, Simaniota, Iacobovici, Pop, Festemacher.**

Socec Lafayette
a mai înscris trei goaluri Sp. Muncitoresc, calificându-se în turul trei al Cupei României
cu 7—0 (4—0)

Așa cum era de așteptat, libraii fără a se întrebuința (și n'aveau de ce) au mai înscris încă trei goaluri, astfel că matchul s'a terminat cu 7—0.

Sp. Muncitoresc a jucat în 9 oameni și au reușit totuși câteva incursiuni, fără succes încă.

Socec Lafayette s'a distrat de minunte în schimb, iar dacă luau matchul în serios puteau să înscrie ori câte puncte voiau.

Goalurile au fost înscrise de Berbeacă, Radu și Hary.

Victoria consfințită — în sfârșit — prin fluerul final al arbitrului a calificat pe Socec Lafayette pentru următorul tur al cupei României.

Invingătorii au aliniat următoarea formație:

Paraschiva, Sitaru, Guian, Alexandrescu, Dobeș, Harry, Ionescu, Grecu, Berbeacă, Barbu, Radu.

In cutii a 3 și 20 tablete.

Venezia
continuă să fie revelația campionatului italian
Ieri a învins pe A. S. Roma la Roma
Lazio și Ambrosiana în mare formă
(Serviciul nostru special)

Milano, 1 Octombrie. — **Etapa treia a campionatului italian a rezervat un nou succes nouei promovate, Venezia. Echipa „orașului lagunelor", după ce săptămâna trecută a dispus de Ambrosiana, azi a câștigat și împotriva Romei, și încă pe terenul adversarului. Formația din capitala Italiei, care a făcut achiziții din America de Sud, trece azi drept una din formațiile cele mai puternice ale soccerului italian. Cu toate acestea Venezia a câștigat cu 2:0, surclasându-și adversarul atât din punct de vedere tehnic cât și din punct de vedere al condiției fizice. Matchul s'a desfășurat în fața a 15.000 de spectatori. In prima repriză Venezia a dominat și a deschis scorul în minutul 40 prin centrul inaintaș Pernigo. După pauză aspectul jocului a rămas acelaș. Venezia a continuat să atace, și eforturile au fost recompensate cu un nou goal. Acesta a fost marcat în minutul 20, prin Corbelli.**

LAZIO ȘI AMBROSIANA IN MARE FORMA

Alături de Venezia, Lazio și Ambrosiana sunt cele două formații cari dețin o formă impecabilă.

Echipa lui Piola a câștigat în deplasare, la Firenze, dispunând de Fiorentina cu 3:2, după ce la pauză conducea cu 3:1. Toate golurile învingătorilor au fost marcate de Piola, iar pentru Fiorentina Menti II, a înscris ambele puncte.

La Milano, 20.000 de spectatori au aplaudat victoria categorică a Ambrosianei. Câștigătoarea Cupei Italiei în mare formă a câștigat cu 4:0 (2:0) prin punctele marcate de **Ferrari, Guarnieri,** (2) și **Locatelli.**

Napoli, în ultimele minute ale jocului a marcat un goal, dar arbitrul nu La acordat.

La Triest, Triestina a învins pe Iuventus cu 1:0. Eroul matchului a fost portarul Amoretti, iar singurul punct al partidei se datorește lui Costa. De remarcat că învingătorii au ratat un penalty. Matchul a fost condus de d. Scarpi și au asistat 8000 de spectatori.

Cealaltă echipă milaneză Milano a jucat la Genova, unde a terminat la egalitate, rezultatul fiind 1:1 (0:0). Jocul a fost echilibrat și foarte dur. Cele două goaluri au fost obținute de **Conti** (G) și **Boffi** (M.). A condus d. Mattea în fața a 15.000 de spectatori.

Iată rezultatele etapei de ieri:

Genova — Milano	**1:1**
Lazio — Fiorentina	**3:2**
Torino — Novara	**1:0**
Modena — Bologna	**0:0**
Triestina — Juventus	**1:0**
Venezia — Roma	**2:0**
Ambrosiana — Napoli	**4:0**
Bari — Liguria	**1:1**

In urma acestor rezultate clasamentul se prezintă astfel:

Venezia	3	2	1	0	4:1	=	5
Torino	3	2	1	0	4:2	=	5
Ambrosiana	3	2	0	1	9:2	=	4
Genova	3	1	2	0	5:2	=	4
Triestina	3	2	0	1	3:2	=	4
Lazaio	3	1	2	0	5:4	=	4
Milano	3	1	1	1	5:4	=	3
Bologna	3	1	1	1	2:2	=	3
Roma	3	1	1	1	3:3	=	3
Bari	3	1	1	1	2:4	=	3
Liguria	3	0	2	1	3:4	=	2
Napoli	3	1	0	2	3:7	=	2
Modena	3	0	2	1	1:2	=	2
Novara	3	1	0	2	1:3	=	2
Fiorentina	3	0	1	1	4:7	=	1
Juventus	3	0	1	2	1:6	=	1

Terminând la egalitate — 0-0 — cu U. D. R., la Reșița — ...
Sportul Studențesc
a realizat performanța zilei

Reșița, 1 Oct. (prin telefon).— Azi s'a disputat în localitate matchul dintre U. D. R. și Sportul Studențesc.

Rezultatul de egalitate constitue o surpriză, desigur. Dar cea mai mare surpriză este aceea că Sportul Studențesc merita să câștige detașat.

Intr'adevăr, echipa bucureșteană a jucat foarte bine, și-a dominat adversarul în toate compartimentele și numai ghinionul a făcut ca Sportul Studențesc să se întoarcă la București numai cu un punct.

Intr'adevăr, jocului individual al gazdelor, oaspeții au opus o echipă echilibrată, omogenă, care a luptat și a strălucit prin omogenitate.

OCAZII RATATE

Scorul nu trebue privit ca normal, pentrucă Sportul Studențesc a ratat numeroase ocazii clare.

In minutul 7, Gică Popescu a tras puternic, Alașu a contrat și mingia a ajuns la Mihăilescu care, venit bolid din urmă, a reluat direct afară.

In minutul 12 se produce la poarta U.D.R. învălmășală și Gică Popescu ratează.

In minutul 30 Remus nimerește bara printr'un frumos shoat cu capul.

In repriza secundă a dominat Sportul Studențesc dar n'a putut marca.

Bucureștenli și-au dominat net adversarii dar n'au mai putut marca.

CEI MAI BUNI

In echipa bucureșteană au jucat bine 10 din 11 oameni.

Singurul, care a avut o comportare mai slabă a fost Beffa.

Restul jucătorilor au jucat la fel de bine.

In echipa locală nu poate fi remarcat nimeni. Se poate spune doar că Szölossy în centru a jucat catastrofal.

FORMAȚIILE

Cele două echipe au jucat în următoarele formații:

SP. STUDENȚESC: Ghenea, Duce, Bădulescu, Beffa, Drăgan, Tache, Marinescu, Mihăilescu, Constantinescu, Remus, Gică Popescu.

U. D. R. — Fülop, Fodor, Alașu, Neagrău, Csipsay, Nagy, Schira, Păcuraru, Szoloszy, Zsizsik, Koenig.

Alergările de trap

Băneasa Trap; Ziua X-a, Miercuri 4 Octombrie —PROGRAM DEFINITIV—

Premiul PAPUŞA
Condiţie (1/1) — 15.000 lei
1160 Habar, A. 1, Chilipir, Arama, Fugar.
1180 Ciuruc.
1200 Garofiţa, Pilot, Allah
1220 Dulcinea, Străjer.
1240 Chiquitta, Victor, Aurica.
1280 Avion.
1740 Nicevo, Bistricioara, Uria.
1760 Lilia.
1780 Furor, Cilly Hanover, Cina, Urganda, Peter Volo, Românaş.
1820 Ialpug.

Premiul TEXAS
Condiţie (1/1) — 18.000 lei
2100 Peter Gordon, General Worthy, Spic, Mura, Beţiv.
2120 Eftin, Casatca, Tutun.
2140 Dorka.
2180 Pandur.

Premiul BROŞTENI
Condiţie (1/1) — 13.000 lei
2100 Fusta I, Union, Dreapta, Năvalnic.
2120 Uraca, Victoria.
2140 Talisman, Lăutar.
2160 Nocica, Speranţa, Iarba.
2180 Nicevo, Joker.
2200 Izvor T.
2220 Tara.

Premiul MALAGA
Performanţă — 13.000 lei
2100 Giovinezza II, Turla.
2120 Cina, Cliford Hanover.
2140 Crăiasa.
2160 Paj Axtell.
2180 Hispano, Tais, Zarzăr.
2200 General Worthy, Brenn, Sorana, Răsura.
2220 Ostaş.

Premiul SHANGHAI
Handicap — 13.000 lei
1700 Dreapta, Domnia, Mârţoaga, Năvalnic, Facla, Puşa, Talisman, Victoria, Kirasa, Năluca, Olga, Lin, Luminiţa, Speranţa.
1720 Bănuţa, Musculiţa, Iarba.

Premiul KINOKÖNIGIN
Handicap — 13.000 lei
2100 Vestit.
2120 Fudul, Crăiasa.
2160 Candriu, Diadia Lul.
2180 Sultan II, Zamora, Mura II, Sorana gomot, Răsura, Eol.
2200 Va-ta, Aluniş, Pinkerton, Handicap, Sultana, Durdulia, Lugoj, Elena, Sonora, Taina.

Premiul DOLJ
Record — 15.000 lei
1700 Nutza Worthy, Pinkerton, Zalud, Durdulia, Floare.
1720 Dor de Duca, Livada, Tufănica, Santuţa, Taina, Birlic.
1740 Dorna, Leu, Centaur, Coconaş, Pacahantos, Ciclop, Nataşa.
1760 Ierosca II, Uţa, Adda Worthy, Ideal, King Worthy, Brebenea, Torent, Jarvis, Cupidon, Bruma II, Peceora, Gaby M
1780 Tutun, Talaz.

Premiul CARPAŢI
Handicap — 18.000
1700 Voevodul Ţiganilor, Leu, Busuioc, Sonia Worthy.
1720 Harry Piel, Catinca, Coconaş, Poeniţa, Ciclop.
1740 Flying, Viziru, Luntraş, Centaur, Lanţ, King Worthy, Brebenea, Pleava, Wodka, Ghimp, Vuet.
1760 Peceora.
1780 Valenţio.
1800 Pock.

Situaţia conducătorilor

N. Cerkasoff	83	V. Lucan	7
E. Fischer	81	T. Drăgotescu	7
M. Pavlic	60	N. Ionescu	4
G. Ghinea	44	I. Brânzea	3
L. Grünwald	44	St. I. Bordei	3
V. Andreyewsky	42	I. Moldoveanu	3
I. Szabo	42	M. Abăluţă	3
N. Gaidaev	39	G. Komarniţky	2
T. Tassopol	33	F. Voronin	2
C. Slobozenco	30	D-ra Cristodorescu	2
I. Crotenco	27	E. Marcenco	2
S. Carol	26	G. Iurca	2
G. Crainic	25	Gartenberg	1
D. Dobrescu	23	Maior P. Petrovici	1
P. Borisiac	21	Vassal de Aimée	1
G. Gram	16	M. Strejeniuc	1
B. Grăjdănescu	15	N. Terehov	1
T. Marcu	11	G. Gavrilescu	1
I. Zabelin	8	T. Popa	1
A. Podoleacov	8	I. Thal	1
C. Dumitrescu	8	P. Dumitrescu	1

Rezultate din străinătate

La Karlhorst, Markomanne a dispus greu de Postdam, în Preis der Jaehrliengsanktionen

Proba principală de Joi dela Karlhorst a fost *Preis de Jährlingsanktionen*, (10.000 mărci, 1200 metri) pe care l-a câştigat favoritul *Markomanne* la luptă.

El a dispus cu trei sferturi de lungime de *Postdam*, dintr'un lot de 13 cai.

Al treilea a fost *Fortissimo*, coleg de grajd cu câştigătorul. Acesta a fost topweightul cursei, cu 61 de kilograme.

Mult mai strânsă luptă, a fost pentru locurile următoare, unde intervalele au fost de câte un cap.

Dăm mai jos rezultatul complet al cursei:

1. Markomanne 56 jum. Visek.
2. Potsdam 51 jum. H. Berndt.
3. Fortissimo 61 M. Schmidt.
4. Kamerad 53 J. Vinzenz.
5. Neapolitaner 55 E. Huguenin.
6. Wandersmann 55 B. Radach.
7. Santa Anita 51 jum. J. Starosta.
8. Hansaflagge 53 jpum. O. Schmidt.
9. Purpur 53 H. Wenzel.
10. Elch 53 P. Ludwig.
11. Landvogt 53 A. Ebert.
12. Undine 51 jum. W. Krbalek.
13. Fine 51 jum. W. Printen.

13 concurenţi.

Câştigat: 3/4 lung.; 2 lung.; ½ lung.; cap; cap.

Cota: 19, 23, 34, 14, 17, pentru 10.

Markomanne (Ferro şi Marburg) aparţine grajdului Rössler şi e antrenat de R. Linke.

Favoritul grajdului a fost Fortissimo.

Ieri, la hipodromul Băneasa

Alergări disputate şi rezultate importante

Boeru şi S. O. S. au reuşit merituoase victorii

Corniţa a biruit pe Doiniţa. — Betty a câştigat premiul Nelly. Etelkös şi Furtuna în formă

Reuniunea de eri dela Băneasa prezenta un program din cele mai alese. Un program care se impunea prin câteva veritabile puncte de atracţie.

Acest program de reuşit efect, dublat cu mirajul unui tentat şi bogat pariu austriac, a determinat o mare afluenţă de spectatori ai cărui impozant număr denotă încă odată că hipismul mai deţine încă o importantă priză în marele public.

Jockey Clubul ştie şi reuşeşte să stârnească interes pentru curse. Ştie să facă din alergări un sport mereu la modă.

Prezenţa probelor semi clasice — premiul Măgura şi premiul Camerei Agricole — bine încadrate de premiul Haimana, au imprimat reuniunei o doză de pronunţată atracţie.

Alergările principale, în afara spectacolului reuşit pe care l-au furnizat, au servit o seamă de rezultate deosebit de importante. In special premiul Măgureni ne-a prilejuit o seamă de preţioase constatări referitoare la posibilităţile de moment ale vedetelor turfului nostru.

Boeru, o mare revelaţie

In premiul Măgureni au fugit cei mai buni alergători dela noi, printre cari şi Naplom care şi-a făcut reintrarea. In afară de Naplom, au mai alergat Medardus, Mitsouko III, Buburel, Boeru şi Favorit.

Rezultatul a însemnat o mare revelaţie şi'n acelaş timp definitiva consacrare a lui Boeru. Intr'adevăr, armăsarul d-lui general Dombrowsky şi-a învins net adversarii cu două lungimi. Această victorie pe lângă că îl consacră definitiv pe Boeru, îl arată ca un serios candidat la şefia turfului.

Chiar dacă ţinem seamă că Naplom are scuza reintrării — deci nu era la punct cu pregătirea — semnificaţia probei rămâne întreagă. Mai ales că alergarea prezintă toate garanţiile de regularitate. Incidentele de parcurs au lipsit iar trena a fost foarte susţinută.

D. General DOMBROWSKY
Proprietarul lui Boeru

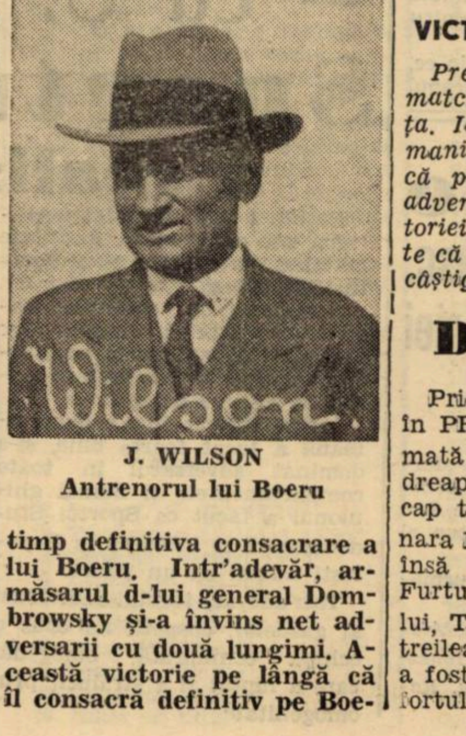

J. WILSON
Antrenorul lui Boeru

Din rezultatul premiului Măgureni se mai degajează constatarea că Boeru este un perfect fondist. A terminat alergarea cu vizibile resurse.

Mitsouko III are scuza trenei rapidă în care s'a desfăşurat alergarea. O iapă cu pointa de viteză a fiicei lui Indas desigur că a fost handicapată într'o cursă dusă în tempo susţinut.

Buburel mai are nevoe de galopuri.

Revenind la Boeru, vom preciza că succesul culorilor d-lui general Dombrowsky, un mare pasionat şi iubitor al calului, care militează de mult în mişcarea noastră hipică, a fost primit cu mare satisfacţie de public care apreciază efectivul aport adus de d-sa alergărilor.

Doi preţioşi colaboratori la victoria lui Boeru au fost desigur Wilson şi E. Gill. Cu deosebire Wilson care şi-a prezentat pensionarul într'o condiţie care îi face cinste.

E Gill deasemeni l-a pilotat pe câştigător cu mult brio şi a desfăşurat multă energie în lupta finală.

S. O. S. a dispus de Liliac

A doua probă importantă a reuniunei de care ne ocupăm a fost premiul Camerei Agricole a Judeţului Ilfov în care au fugit patru din bunii noştri mânji.

Victoria a revenit lui S. O. S. Cu preţul ultimelor sforţări însă, Liliac fiindu-i un adversar în adevărata accepţiune a cuvântului. Roibul n'a cedat decât cu un cap.

S. O. S. a confirmat buna lui comportare din Bienal, repurtând o victorie meritorie, mai ales dacă ţinem seamă de faptul că dădea descărcări adversarilor. Va fi un foarte bun cal în generaţie. Mai ales pe distanţe scurte. Liliac a avut o cursă nefericită, fiind mult timp închis. Când a scăpat era târziu.

Peste aşteptări s'a comportat Bilitis. Ea este câştigătoarea morală a cursei. Dacă n'ar fi pierdut mult teren la plecare, ar fi câştigat.

VICTORIA IEPEI CORNIŢA

Premiul Haimana a fost un match între Doiniţa şi Corniţa. Iapa engleză a biruit cu manifestă uşurinţă. Drept este că primea 5 kilograme dela adversara ei. Totuş stilul victoriei a fost convingător. Poate că şi la greutate egală ar fi câştigat. Fiica lui Walter Gay este posesoarea unei impecabile condiţii.

ETELKOS ŞI BETTY

O frumoasă impresie a mai produs Etelkos în premiul Timişoara. Incepând să se aclimatizeze, fiul lui Ascanio tinde să devină calul de valoare din Ungaria.

Betty care a câştigat premiul Nelly, deasemeni a fugit bine. Nu vom uita că fiica lui Leu fugea cu o sumară pregătire.

R. VINCENT
Călăreţul lui Etelhös şi al iepei Corniţa

Au mai câştigat Furtuna şi Marche en avant. Atât iapa cât şi armăsarul aveau şansă în alergările respective.

Desfăşurarea alergărilor

Pricina a condus plutonul în PREMIUL PRAHOVA urmată de Zamfira. In linia dreaptă leadera rămâne, în cap trecând Zamfira. Pensionara lui Gabens nu poate face însă faţă atacurilor date de Furtuna. Din fundul plutonului, Talalka a ocupat locul al treilea. Suliţa care le-a urmat a fost închisă în momentul efortului final.

In PREMIUL TIMIŞOARA, Olaf a servit de leader. In spatele lui galopau Melitta şi Etelkos. La intersecţia pistelor, roibul dă vădite semne de oboseală şi la cravaşă rămâne în cap trecând Etelkos care respinge la grilă un atac dat de Ticu şi rezistă şi lui Puişor.

PREMIUL NELLY s'a petrecut între Betty şi Favorita II. Ele au mers cap la cap până la grilă. Aci, Betty la cravaşă se desprinde de Favorita. In frunfea neplasaţilor a terminat contiinciosul Badar.

Doiniţa a forţat alura în PREMIUL HAIMANA luând comanda imediat după ridicarea benzilor. A doua era Corniţa urmată de Luţica. La intrarea în linia dreaptă Corniţa atacă ş depăşeşte uşor pe Doiniţa. Iuţica a rămas a treia.

In PREMIUL MAGURENI, Favorit a asigurat o alură susţinută urmat fiind de Medardus, Buburel, Boeru, Mitsouko III şi Naplom.

La vâlcea Buburel trece la comandă, iar în ultimul ocol Boeru îşi ameliorează poziţia în alergare fiind al treilea. Buburel este viguros atacat de Boeru care trece în cap la jumătatea liniei drepte. Imediat intervine Mitsouko III. Fără succes însă. Boeru îşi păstrează un avans de două lungimi. Al treilea s'a plasat Buburel, înaintea lui Naplom.

PREMIUL CAMEREI AGRICOLE A JUDEŢULUI ILFOV a fost aprig disputat. S. O. S. îşi face cursa favorită urmat de Barius şi Liliac II. Bilitis era la câteva lungimi în urmă, deoarece a ezitat la ridicarea benzilor.

Barius atacă fără rezultat în linia dreaptă. In acest timp, Liliac II era închis. Scapă la baloane şi ajunge până la un cap de S. O. S.

Marche en avant a fost lansat în fruntea plutonului în PREMIUL POYEUCTE, urmat de Carmen. Această ordine s'a păstrat până la sosire cu diferenţa că Nae care termina puternic s'a intercalat.

Boeru a închis jocul austriac de ieri dela Băneasa

Jocul austriac a început eri la Băneasa cu 256.982 lei. A ajuns apoi la 389.324 lei, ceea ce înseamnă că s'au jucat peste 200.000 lei.

O bună parte din buletine a triat Betty, pentruca apoi victoria lui Boeru să închidă jocul, care va contin:a Joi.

INFORMAŢII

ERI LA BANEASA

● FURTUNA şi BETTY au fost scoase eri în vânzare, prima pentru 62.500 lei, iar cealaltă pentru 90.000 lei. Nici una nu a fost licitată la sumele de mai sus.

● LA EVENT s'au plătit cotele:
Etelkös — Betty 300.
S.O.S. — Marche en avant 165.

● BILITIS a pierdut plecarea în premiul Camerei agricole.

Alergările de galop

BĂNEASA; ZIUA X-a, Joi 5 Octombrie 1939 —INSCRIERI—

Premiul VAMILOR
2200 metri — 20.000 lei

Afurisit	57
Zori de Zi II	45
Etiquette	41½
Caiafa	51½
Naum	51½
Jony	42
Realist	53½
Lunca	51½
Niculae	46
Carsix	54½
Bucuria mea	46½
Rose d'Orsay	48½

Premiul CURTICI — W.-H'cap
1500 metri — 25.000 lei
(2 Reprize)
Ştefania, Vigo, Marmara, Onuţa, Puişor, Furtuna, Pricina, Suliţa, Caiafa, Baby II, Golanca, Carmen, Leoaica, M. en avant, Tuluţa, Drapel, Traviata, Lăncier, Glumeţ, Naum, Silver Print, Străjer, Jony, Realist, Lunca, Sukoro, Mazeppa, Orion, Nae, Balyhoo, Farmec

Premiul BASARABIA
1000 metri — 25.000 lei

Paiaţa	46½
Beauty	46
Dux	48
Arosa	46½
Suvoi	54
Frişca	44½
Bold Toppy	50½
Ţuguilă	48
Cine-va	48½
May Day	54½
Flandra	50½
Bila	48½
Campanella	50½

Premiul GOVORA
2.000 metri — 30.000 lei

Afurisit	52
Don Basil	56½
Rubin	55
Bock	58
Roy	57
Getta	56
Cătălin	57
Amnar	56
Realist	49½
Flor fina	59
Orion	53
Necaz	55
Bravo Mă	53½
Frunză	56½

Pr. LITTLE NELLIE KELLY
Handicap 1200 m.—30.000
Lira, Caiafa, Baby II, Smaranda, Lăncier, M. en avant, Tuluţa, Glumeţ, Jurata, Străjer, Monette III, Sukoro, Tricolor, Orion, Micşunea

Pr. DE OCTOMBRIE—Handicap
1100 metri — 25.000 lei
Zefir, Maffia, Băeţel, Arosa, Rada III, Jagodka, Blue Girl, Lizica, Olanita, Orette, Odihna, Tromba, Gâman, Mărţişoara, Capriole, Frişca, Garoafa, Crainic, Ţuguilă, Hangiu, Mircioaia, Barcău, Burgos, Argintiu, Lecaude, Manloue, Principessa, Szarcsa, Campanelle

Rezultatele technice

267. Pr. PRAHOVA — H'cap vânz. — 20.000 lei — 1400 m. (P. I.)

1	FURTUNA	57	Ed. Gill	35	45	
2	Zamfira	46	I. Huţuleag	145	171	
3	Talalka	57½	N. Ilinca	83	75	Câştigat
4	Suliţa	48½	Crişan Gr.	36	49	
	Lira	52½	Cucu Ar.	176	243	1½-2½-cap
	Marmara	58½	G. Horvath	261	177	
	Pricina	48½	Logofătu	73	63	lungimi
	Micşunea	48	Iozsa St.	141	208	
	Baby II	47½	I. Tassim	93	48	
	Băbuca	58½	J. Gill	208	182	Durata 1'20
	Zori de Zi II	48	Florescu	1495	1752	
	Hop şi eu	59	Cristea R.	188	146	

FURTUNA (Keniyès şi Fertö) aparţine d-lui General Dombrowsky şi e antrenată de J. Wilson.

Cota: Tribună: 35, 16, 41, 28; Peluză: 45, 20, 26.

268. Pr. TIMIŞOARA — W. h'cap — 25.000 lei — 1700 m. (P. N.)

1	ETELKÖS	60½	Vincent R.	3	40	Câştigat
2	Puişor	48	Tasim		82	
3	Ticu	62	Cristea R.		70	cap-2½-gât lungimi
4	Melita	47	Iozsa St.		240	
	M. Manole	57	Ilinca N.		24	Durata 1'53
	Olaf	58	Huţuleag	36	36	

ETELKÖS (Ascanio şi Ereny) aparţine d-lui S. Schwartz şi e antrenat de E. Gabor.

Cota: Tribună: 43 25, 36; Peluză: 40, 20, 26.

269. Premiul NELLY — Mixtă — 30.000 lei — 1200 m. (L. D.)

1	BETTY	49	Florescu	37	42	
2	Favorita II	52	Tassim	45	49	
3	Badar	49½	Tănase	46	46	Câştigat
4	Olaniţa	50½	Cucu	37	42	
	Monfaucon	56½	Vincent	42	42	2—2-gât
	Pénitence	53½	Gill Jean	41	36	
	Bien Aller	55	Huţuleag V.	46	46	lungimi
	Capriole	44½	Oprescu	207	321	
	Orette	49	Huţuleag I.	2007	793	
	Soimar	51½	Urdăreanu	2441	2384	Durata 1'18
	Burgos	49½	Iozsa St.	354	204	

BETTY (Leu şi Bichete) aparţine d-lui A. Hananel şi e antrenată de V. Kristoff.

Cota: Tribună: 37, 18, 17, 17; Peluză: 42, 26, 18, 18.

270. Premiul HAIMANA — 50.000 lei — 2200 m. (P. V.)

1	CORNIŢA	55	Vincent	16	15	Câştigat
2	Doiniţa	60	Ilinca	29	27	2½-1½-2½
3	Luţica	53	Tassim	310	214	lungimi
	Harta	55	Huţuleag	37	48	Durata 2'20

CORNIŢA (Walter Guy şi Katie) aparţine d-lui S. Schwartz şi e antrenat de E. Gabor.

Cota: Tribună: 16, 10, 11; Peluză: 15, 12, 14.

271. Premiul MĂGURENI — 70.000 lei — 2400 m. (P. V.)

1	BOERU	56½	Ed. Gill	131	85	
2	Mitsouko	54	Cucu Ar.	14	17	Câştigat
3	Buburel	61	Vincent R.	14	17	2½—2—1
4	Naplom	61½	Ilinca N.	21	21	lungimi
	Medardus	53	Gill Jean	176	124	Durata 2'37
	Favorit	51	Logofătu	21	21	

BOERU (Aditi şi Baldoyle) aparţine d-lui General Dombrowsky şi e antrenat de J. Wilson.

Cota: Tribună: 131, 27, 14; Peluză: 85, 22, 14.

272. Pr. CAM. AGR. A JUD. ILFOV — 70.000 lei — 1500 m. (P. V.)

1	S. O. S.	57½	Mullot M.	19	24	Câştigat
2	Liliac II	53	Huţuleag I.	71	64	cap—2—2
3	Barius	56	Ilinca N.	36	33	lungimi
	Bilitis	54½	Gill Jean	30	25	Durata 1'35

S. O. S. (Satrap şi Sireneta) aparţine d-lui Col. Slomnescu şi e antrenat de I. Pinka.

Cota: Tribună: 19, 13, 22; Peluză: 24, 13, 20.

273. Pr. POLYEUCTE — H'cap — 35.000 lei — 1600 m. (P. I.)

1	M. EN AVANT	46	Oprescu	62	62	Câştigat
2	Nae	52½	Mullot	47	61	½—2—¾
3	Carmen	55	Enescu G.	103	104	lungimi
4	Amnar	58½	Ilinca N.	37	42	
	Pali	58½	Cucu Ar.	29	26	Durata 1'44
	Don Alberto	62½	Vincent R.	56	46	

MARCHE EN AVANT (Mary Ianos II şi Moonlight) aparţine Hergheliei Scrovişte şi e antrenat de Căp. A. Guliano.

Cota: Tribună: 62, 22, 24; Peluză: 62, 23, 27.

Dela plecare la sosire

In formă: Szeged, Belşug, Handicap, Domniţa Harry, Ben Hur şi Kundry
De urmărit: Nutza Worthy, Jack, Bandit II şi Zvon

● CARTUŞEL avea o şansă detaşată în cursă. Nu avea nevoie de cea mai bună valoare ca să câştige. In orice caz, actuala-i formă îi va permite să câştige.

● FLORITA a încercat să-i opună rezistenţă iepei Cartuşel, dar nu a putut să-i dea 40 de metri.

● DEXTER HANOVER a câştigat din nou, corectându-şi cel mai bun record din carieră. Suntem siguri, după felul cum s'a comportat Sâmbătă, că nu se va opri oici.

● RASURA, deşi şi-a corectat recordul carierii cu o secundă, nu a putut dispune de Dexter Hanover. Această iapă, deşi fondistă, cele mai bune valori le marchează pe 1700 de metri.

● DIADIA LUL s'a prezentat bine. La sosire s'a găsit la locul lui.

● HANDICAP a câştigat datorită faptului că nu a galopat decât odată. Ar arăta valori mai bune, dacă ar fi ceva mai corect.

● OSTAŞ reintra după o absenţă de câteva săptămâni. Dacă avem în vedere acest lucru, trebue să conchidem că a concurat onorabil.

● PANDUR deşi nu alergase anterior prea bine, a reuşit totuşi să câştige o cursă destul de grea. Pare că îşi revine în formă.

● VUET s'a plasat într'un lot bun. Ca toţi pensionarii lui Tassopol, se găseşte într'o formă excelentă.

● HAVANA reintra după o scurtă absenţă. Are nevoe de o cursă severă pentru a-şi regăsi condiţia.

● SZEGHED a marcat cea mai bună valoare din carieră. A fost tot timpul stăpân pe cursă, iar calitatea învinşilor spune destul despre posibilităţile armăsarului maghiar. Pe un timp nu prea prielnic, Szeghed a marcat o valoare foarte apropiată de recordul carierii. Este de departe, cel mai bun trăpaş de trei ani.

● BELŞUG a fost un învins glorios. A trotat kilometrul în 1.24.8, dar a trebuit să plece steagul în faţa lui Szeghed. Armăsarul american posedă actualmente o formă excelentă.

● LITTLE ORPHAN nu a putut face nimic în faţa învingătorilor ei. Timpul înregistrat arată că Cerkasof nu a mai insistat cu ea, când a văzut că nu mai poate câştiga.

● GHID a pierdut cursa la plecare, luând un lung galop.

● JACK este aproape refăcut. Sâmbătă a câştigat o cursă unde avea primă şansă. Actualmente Jack este capabil de un record în jurul lui 1.32.

● PETER VOLO a încercat să-i opună rezistenţă lui Jack. A găsit însă distanţa prea lungă pentru el.

● BANDIT II s'a comportat peste aşteptări. Impreună cu Jack, dădea metri tuturor adversarilor. Cu forma-i actuală va câştiga cât de curând.

● ZVON este în formă, dar a câştigat în largă măsură datorită d-lui Gartenberg, care a reuşit să-l repună imediat, când a greşit.

● FLOARE a dat peste un adversar în formă prea bună. Era cea mai indicată să sosească a doua.

● KUNDRY a stabilit o valoare excelentă. A dispus de Gondolat II, dela care primea 60 de metri şi de Trixie, căreia îi dădea 20 de metri. Se află în mare formă.

● GONDOLAT II s'a lovit de inconvenientul distanţei. Totuşi performanţa lui trebue reţinută, iar pe 1700 de metri, va termina cât de curând victorios.

● TRIXIE a ieşit din cursă, galopând de două ori.

● DOMNIŢA HARRY a marcat un nou salt de valoare. Dacă victoria ei nu spune prea mult, stilul în care a câştigat ne-o arată pe iapa contesei Benckendorf ca un element pe care se poate conta şi care va promova cât de curând în rândurile celor mai buni cai ai noştri.

● BEN HUR este un cal foarte conştiincios. Regulat la sosire. Desigur una din caracteristicile calului de valoare.

● EFTIN a fost derutat de alura susţinută în care s'a desfăşurat proba. Din această cauză n'a confirmat integral şansa pe care o avea.

● DORKA deşi era bine situată în cursă nu s'a văzut. Ca toţi caii din antrenamentul lui Grunwald, nu excelează în constanţă.

● NUTZA WORTHY ne-a plăcut. Pensionara d-lui căpitan Filipescu a fost mult timp pe primul plan.

● MAKRELE cu A. Szabo a figurat mult timp în cursă.

● CHAMPION JUNIOR şi-a pierdut forma. Nu i-ar strica un repaus.

● LUNTRAŞ a condus în premiul Electric Todd până în linia dreaptă. In compania lui merită urmărit.

● PAI a îmbătrânit. Din această cauză nu mai arată valorile bune.

● RAMA II a condus plutonul până în ultimul ocol. Iapa grajdului Admü se ameliorează mereu.

Situaţia jocheilor

N. Ilinca	38	E. Gill	4
R. Vincent	36	Nicodim	3
A. Cucu	26	O. Thiess	3
J. Gill	24	Durnea	2
R. Cristea	20	Gh. Horwath	1
M. Mullit	18	I. Huţuleag	1
V. Crişan	14	Ionescu	—
Tănase	12	Frandes	—
P. Huţuleag	11	Ccesc	—
Oprescu	11	St. Simon	—
Florescu	8	Grecu	—
Rosso	7	Gostony	—
St. Iosza	7	Satmary	—
Tasim	6	B. Toth	—
G. Enescu	6	G. Guardian	—
Logofătu	4	Krimmer	—
Urdăreanu	4	Pop	—
A. Enescu	4	Petruc	—

VOLLEY BASKET-BALL

Ieri, activitate intensă

Sportul Studențesc și Venus la basket-ball, Radu Vodă la volley-ball, au reușit performanțele zilei

Ziua de eri a însemnat un nou pas înainte pentru volley-ballul și basket-ballul românesc.

Lume foarte multă, poate mai multă decât oricând, a făcut din această etapă de activitate un foarte bun spectacol. Păcat că ploaia care a început să cadă în cursul după amiezei a stricat din frumusețea programului.

Trebue să ne ocupăm în primul rând de debutul polonezului Ladislav Barau, recent achiziționat de tânăra grupare Venus.

Putem spune fără să greșim că cea mai tânără vedetă venusistă este poate cel mai bun jucător străin care ne-a vizitat.

Un dribling aproape de pământ, o viteză și o precizie de passe remarcabile fac din polonez o vedetă în toată puterea cuvântului dar mai ales un creator de situații favorabile.

Interesant este că deși a făcut numai un singur antrenament cu echipa Venusului, totuși coheziunea formației n'a fost deloc stricată.

Polonezul, deși a marcat câteva puncte foarte frumoase, a dovedit însă o lipsă de precizie foarte pronunțată la coș.

In celelalte partide la onoare, V. S. C.-ul a întrecut foarte ușor A.S.A., C.F.R.-ul a depășit Energia, Sp. Studențesc a trecut din nou de sută, iar E.F.A. a dovedit că posedă multe cunoștințe de basket-ball.

La promoție, Vif. Dacia a avut emoții în fața bonapartiștilor, iar Macaby a spulberat orice iluzii Caraimanului

La volley, băeții au început cupele F.R.B.V.-ului, cu rezultate foarte interesante Astfel, recent fuzionatele grupări O.C.B. și Aurora au trebuit să cedeze lui Radu Vodă, din cauza unui handicap prea sever. In schimb Macaby a terminat învingătoare, în fața lui Bonaparte.

Av. Sportiv a debutat cu dreptul în noua competiție, scăpând de un adversar foarte incomod: Sp. Studențesc.

La promoție, echipele favorite au câștigat pe toată linia.

Fetele au avut și ele surprize. Astfel, performanța zilei în această categorie aparține tinerei echipe a grupării Craiu Nou.

Din celelalte rezultate se „remarcă" forfait-ul Hai-Hai-ului, astfel că echipa va fi sancționată cu eliminarea din competiție, fiind la a doua abatere de acest fel.

Iată acum cum s'au desfășurat partidele

BASKET-BALL
CUPELE „PETRE ANGELESCU"
Onoare

V.S.C. (+ 8) b. A.S.A. (+ 20)
58—37

A.S.A. s'a căznit să joace frumos. Și a reușit. Dar V.S.C. a fost mai eficace. In felul acesta handicapul a „dispărut" iar învingătorii își mențin prestigiul de echipă bună.

Jucătorii cei mai buni ? Popescu și Sultănescu la V.S.C. împreună cu Cristescu și Pavlu de la A.S.A.

C.F.R. (0) b. ENERGIA (+ 28)
69—51

Feroviarii au o „garnitură" foarte bună de oarece au egalat „rapid" de tot handicapul atleților dela Energia.

Și după felul cum a jucat eri, C.F.R. apare ca un candidat foarte serios pentru finală.

SP. STUDENȚESC (0) b. A.C.T. (+ 16) *121—33*

Hotărît lucru, formația campionilor naționali joacă serios de tot. Rezultatul acestei seriozități: alt scor peste sută! Dacă vor continua tot așa vor ajunge în curând la 200 !

E.F.A. (+ 4) b. AURORA (+ 12)
51—43

E.F.A. a început să-și facă o tradiție din partidele cu O.C.B. și Aurora : eri a câștigat din nou deși cele două grupări fuzionate formează o echipă de bună calitate. E.F.A. este deci una din bunele echipe.

S'au evidențiat Avachian, Surmeyan dela E.F.A. și Abramovici cu Gruenștein la Aurora.

PROMOȚIE

VENUS (0) b. DELAVRANCEA (+ 10) *48—22*

„Negrii" și-au păstrat galoanele de cea mai mare speranță a basketului românesc.

Echipa a făcut o fericită achiziție în persoana polonezului Ladislav Barau.

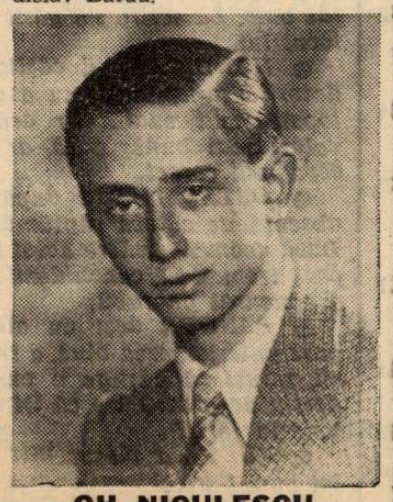

GH. NICULESCU

Matchul, foarte spectaculos, — mai spectaculos chiar decât multe partide dela onoare — a plăcut asistenței.

S'au mai remarcat Beraru, Theodorescu și Georgescu dela Venus împreună cu Niculescu de la Davrancea.

V. DACIA (+ 2)—Bonaparte (+4)
41—38

O victorie dificilă au reușit „galbenii" căci Bonaparte era să facă o surpriză plăcută... Venusului.

Comănescu și Sotir la V. Dacia, și Tipărescu cu Rogos la Bonaparte au fost vedetele.

MACABY (+2) CARAIMAN (+ 12)

Dudeștenii au avut de furcă cu formația Caraimanului.

Și pentru ca durerea să fie și mai mare, au pierdut numai la un „coș" diferență.

VOLLEY FEMININ

SP. STUDENȚESC (—10) b. VIF DACIA (0) *15—11 15—9*

Până în cele din urmă, universitarele au câștigat deși n'au făcut o partidă de zile mari.

Jucătoarele mai bune : Magda Grigorescu și Rodica Riegler la Sp. Studențesc, Leanța Dumitrescu la Vif. Dacia.

CARAIMAN (—4) b. STAD. ROMAN (+4) *15—13 15—7*

Caraiman a lansat cu această ocazie o nouă vedetă: Nuți Păiș, cu un talent remarcabil. Stadiul Român face progrese, dar nu a ajuns încă în situația de a câștiga o partidă.

Start B (0) — b. E. F. A. (2).
15—0 16—14

Crai Nou (+2) b. Vergu (—5
13—15 15—14 15—11
Bonaparte (—8) b. Delavrancea
(—2) 10—15 15—10 15—12
Aurora (—12) b. Hai Hai (—9)
W. O.
Radu Vodă (0) b. Macaby (—5)
15—5 15—7

BASKET FEMININ

Vergu b. Delavrancea 11—10 7—6

Pentru cupa de basket feminin oferită de d. Petre Angelescu, a început returul, jucându-se doar un singur match care a opus pe Vergu—Delavrancei.

A câștigat din nou Vergu, și tot la un punct diferență.

Adina Popescu și Marga Marinescu dela Vergu și Leny Tomescu și Laura Săulescu dela Delavrancea au fost cele mai bune.

VOLLEY, MASCULIN
Onoare
Radu Vodă (+2) b. Aurora (—10)
13—15 15—11 15—13

Radu Vodă cu un handicap splendid a dispus de Aurora, care trebuind să facă 25 de puncte într'un set n'a putut da mai mult.

Macaby (7) b. Bonapante (0)
15—14 15—6

Alb-albaștrii nu s'au speriat de handicap și cu Sadetzky într'o formă de zile mari au învins pe Bonaparte.

Av. Sportiv (—5) b. Sp. Studențesc (—7) 14—16 15—2 15—1)

O partidă în cadrul căreia, de când au început cupele cu handicap, un set s'a terminat la minus.

Performanța aparține Avântului Sportiv care după ce a pierdut primul set în fața Sp. Studențesc, în setul următor nu i-a lăsat să ajungă măcar la zero.

Cei mai buni oameni ai învingătorilor: Tețu, Toma Lucian și Scorțeanu iar dela învinși Danielescu și Niculescu.

PROMOȚIE

Delavrancea—Viitorul 15-11 15-5
Venus—Pebe 15-5 15-9
Caraiman—Vergu 15-10 15—13
C.F.R.B.T.—E.F.A. 15-10 15-13

VOLLEY, CATEGORIA III-A CUPA „1939"

M. Oficial—C.F.R.B.T. 15-14 15-9
Radu Vodă—Sp. Haret 15-1 15-2

R. Florian

RUGBY

Viforul Dacia

a fost ieri surpriza zilei, câștigând turneul și clasificându-se alături de T.C.R în finala cupei sectorului I Galben

Stadiul - Român eliminat din competiție

Cu tot timpul nefavorabil, un public destul de numeros a asistat eri la matchurile de rugby cari s'au disputat pe terenul din șos. Ștefan cel Mare.

Echipa zilei a fost Viforul Dacia care după ce a făcut match egal cu favoriții cupei St. Român și a învins T.C.R. s'a clasat în fruntea turneului urmată de T.C.R. și St. Român.

In urma rezultatelor de eri, finala cupei se va juca între prima și a doua din clasament adică Vif. Dacia și T.C.R.

VIFORUL DACIA—STADIUL ROMÂN 0:0 (0:0)

Deschiderea turneului a fost făcută de Vif. Dacia și St. Român cari după un joc de toată frumusețea au terminat, cum era normal, la egalitate.

Stadiul Român, sigur de laurii câștigați Duminica trecută, când a eliminat pe Sp. Studențesc, a intrat încrezut pe teren, desconsiderându-și adversarul. A avut nesănșa să dea peste un adversar hotărît și în formă, care le-a încurcat socotelile de acasă, — mai mult chiar: toate acțiunile au fost de partea Viforului Dacia.

Echipa din Floreasca a practicat un joc deschis, clar și cu acțiuni individuale punându-și de multe ori adversarul în inferioritate.

Rezultatul este perfect egal.

Stadiul Român a păcătuit prin indisciplina care există între unii jucători „tineri".

S'au remarcat dela V. Dacia : Ilicu Nicolau, Traian Dumâtru, Covaci, Ionică Georgescu și demnul urmaș al lui Bolțeanu, Florea Petrescu iar dela St. Român, Tudor și Virgil Ioan, P. Argesiu, Turuț și Gabay.

FORMAȚIILE

VIF. DACIA : Tileagă, Florin Brătan, N. Nicolau, Ionel Nicolau, Marcu Nicolau, Comănescu, Traian Dumâtru, Chinezu, T. Kranz, F. Covaci, Micu Constantin, Fl. Petrescu, Grigorescu, Ionică Georgescu și Săvulescu.

ST. ROMAN. Tudor Ioan, Virgil Ioan, A. Gabay, A. Vogel, C. Munteanu, C. Turuț, Vardala, M. Belu, G. Ionescu, Blasek, Giondec, P. Argeșiu, Slobozeanu, Glăvan.

D. Virgil Anastasiade căpitanul național a condus.

T.C.R.: STADIUL ROMÂN 3-0 (0-0)

După o pauză numai de 10 minute și un match greu. St. Român a întâlnit echipa T.C.R. în formă și odihnită. Rezultatul s'a văzut : a învins de justețe T.C.R. care nu a fost cu mult superior St. Român.

Jocul în general a fost clar și spectaculos iar câștigătorul norocos.

S'au remarcat dela T.C.R.: Popa, E. Mărculescu, Solomon, Popovici și Moldoveanu. Dela St. Român, frații Ioan, Ghiondea, Belu și A. Vogel.

FORMAȚIILE

T.C.R.: Hortley, Cațulescu, I. Popovici, Moldoveanu, E. Lebel, Popa, E. Mărculescu, Irimia, Solomon, Munteanu, Burlescu, Mateescu, Zissu, Oreviceanu, Marin.

STADIUL ROMÂN : aceiași echipă care a jucat contra Vif. Dacia.

A condus d. Gonnetant.

VIFORUL DACIA—T.C.R. 5-4 (0-0)

Matchul zilei l-au dat echipele V. Dacia și T.C.R. De unde T.C.R. era după calcule mare favorit, a trebuit să se mulțumească cu o înfrângere onorabilă.

Viforul Dacia a dominat aproape tot timpul printr'un joc iute care a spulberat adversarului orice șansă de câștig.

După o repriză egală, în care cea mai mare parte a timpului V. Dacia a fost superior, în cea de a doua T.C.R. dă semne de oboseală iar V. Dacia joacă din ce în ce mai îndrăcit ; marchează prin Nicu Nicolau la centru și transformă Traian. Până la sfârșit T. C.R. face toate sforțările pentru reducerea handicapului dar, tot ei sunt cei dominați. In ultimul minut Ieremia reușește un dropgoal de departe și matchul se termină în favoarea V. Dacia cu scorul bine meritat de 5-4.

In urma acestui rezultat V. Dacia a câștigat turneul fulgerător de ieri clasificându-se în finală cu T.C.R. al doilea clasat.

D. avocat Petrică Verești, conducătorul viforiștilor, merită toate laudele de felul cum a alcătuit echipa.

A condus d. Virgil Anastasiade.

Clasamentul turneului rugby-stio de ieri:

	A	B	C	D	E	F	G
Vif. Dacia	2	1	0	1	5	4	8
T. C. R.	2	1	1	0	7	5	6
St. Rom.	2	0	1	1	0	3	4

A: matchuri jucate; B: câștigate; C: pierdute; D: nule; E: marcate; F: primite; G: punctajul general.

FLORIN BRATAN

CROSS-COUNTRY

Rezultatele primei curse a sezonului

Eri dimineață s'a disputat crossul popular organizat de gruparea „Stadiul Român".

La acest prim cross al sezonului au ținut să ia parte un lot de peste 50 alergători reprezentând toate grupările.

Cursa, alergată pe o distanță de 4500 m. pe un teren variat a avut darul să entuziasmeze pe alergători.

Organizarea tehnică a fost la înălțime, fapt pentru care Stadiul Român merită laude. Publicul din cartierul Bellu a ținut să ia parte în număr cât mai mare încurajând pe alergători. Toate meritele acestei organizări revine d-lui Eugen Stoian președintele secției de atletism.

Cursa a revenit viforistului Constantin Radu Ioniță. Dintre juniori, s'au remarcat Todiriu, Andreescu și Sucitu.

Iată rezultatele tehnice :

SENIORI

1. Radu I. (V. D.) 15'24"
2. Tărtăreanu I. (V.D.) 15'30"
3. Teodisiu (Venus) 15'43
4. Badea Gh. (St.R.)
5. Nemeș (St.R.).
6. Achim A. (Venus)
7. Soare P. (Vict.).
8. Roșu A. (St. R.)
9. Someșan (V.D.)
10. Nikel H. (St.R.)
11. Moscovici I. (St.R.)
12. Ionescu I. (C F R.)

JUNIORI

1. Todiriu G. (Vict.) 16'07"
2. Andreescu N. (V.D.) 16'43"
3. Sucitu N. (V.D.) 17'11"
4. Tănase Gh. (Leonida)
5. Popescu P. (St.R.)
6. Cioacă I. (Venus)
7. Marinescu R. (Venus)
8. Niță Gh. (Venus).
9. Rentea I. (V.D.)
10. Dragomir R. (Venus)
11. Lazăr F. (V.D.)
12. Miculescu D. (Vict.)
13. Căpitanu D. (Leonida)
14. Marinescu V. (Vict.)
15. Râșnoveanu N. (Venus)
16. Ștefănescu M. (St. R.)
17. Tănăsescu D. (Vict.)
18. Ionescu C. (Vict.)
19. Iordache E. (Vict.)
20. Manu L. (C.F.R.)
21. Toca N. (Leonida)
22. Paraschivescu D. (Leonida).
23. Lakatoș (V.D.)
24. Gheorghiu O. (V.D.)
25. Casota Gh. (Vict.)
26. Creteanu Gh. (St. R.)
27. Popescu M. (Leonida)
28. Manu V. (C.F.R.)
29. Tufa T. (Leonida)
30. Ion M. G. (Leonida)
31. Nicolae Gh. (V.D.)
32. Georgescu I. (St.R.)
33. Bortaș A. (V.D.)

CICLISM

Rănit grav într'o căzătură

M. Steinhardt a fost învins de Tudose, care este noul campion național de viteză

N. Dragomir a cucerit, într'un stil fantastic, campionatul de demi-fond

Sasebeș-revelația zilei,-campion de iuțeală la categoria III-a, iar Andreescu învingător în cursa de eliminare.-La demi-fond, Tudose a fost de o spectaculozitate rară, iar „bătrânul" Munteanu a furnizat surpriza cursei împreună cu Norhadian.—Un mare succes de public și spectacol

(Urmare din pagina I-a)

cu oameni încleștați pe ghidoane, crispați în ultimul efort, în suprema svâcnire, — lupte care se decideau nu pe ultimii metri, — ci pe ultimul metru: pe linia de sosire.

Și înainte de toate trebuie consemnată sportivitatea publicului, câștigat de ciclism, — noul public, care a urmărit cu o deosebită plăcere un spectacol început la ora 8 și 30 și terminat exact peste 6 ore.

*

Steinhardt nu mai e campion. Titlul pe care l-a purtat cu atâta demnitate, un an de zile, a trebuit să-l treacă altuia: marelui său rival și coleg de club, Tudose.

Dar capitularea lui Steinhardt este mai mult decât demnă.

După ce, în semi-finală, s'a prăvălit, în plină viteză, după ce trecuse linia de sosire învingător, — (Bekman a fost cauza căzăturii) — cavaler desăvârșit n'a abandonat cursa, — cum foarte bine și foarte scuzabil, ar fi putut s'o facă, — ci a înțeles să-și dispute șansa până la urmă.

Cu o plagă enormă pe coapsa dreaptă, cu ambele mâini pline de leziuni și cu podurile palmelor crunt sgâriate (și bandajate apoi) campionul a apărut în lupta finală, în aplauzele mulțimii, alături de „masivul din Crângași" (Tudose).

Tudose a demarat sec, Steinhardt i-a prins plasa și a atacat la ieșire din viraj, remontând sigur. Când Steinhardt a ajuns pe aceiași linie cu Tudose, acesta voblând, la îmbrâncit pe campion.

Firește, că deși învins Steinhardt a fost câștigătorul primei finale, conform regulamentului, care a pedepsit neregularitatea lui Tudose, — care s'a scuzat, că n'a fost cu intenție, că jenarea s'a datorat, unui joc de ghidon în ultima sforțare, — fapt care însă bine înțeles n'a fost crezut decât parțial și într'o proporție foarte redusă.

Finala doua și a treia au revenit lui Tudose, campionul cedând unui ins complet valid și sensibil egal cu el.

*

Dar ceeace a pasionat lumea a fost campionatul de demi-fond. O cursă fantastică, sufocantă, ca un vârtej, ca un taifun care a suflat peste pistă, — amețind alergătorii și extaziând asistența.

Primele 20 tururi Tudose a fost formidabil și de o spectaculositate fără pereche, pentru ca apoi să apară într'o postură uluitoare „out-sider"-ul Dragomir, care printr'un pedalaj suplu, surprinzător de suplu, a fost, *nu bomba zilei, ci bomba anului ciclist.*

După ce a prins pe ori cine fugea din pluton, — a evadat apoi la turul 25 împreună cu „Bătrânul" Munteanu (da, da, Zamfir Munteanu, vechiul alergător din Brăila care a fost surpriza zilei). Dragomir s'a ajutat câteva tururi cu colegul de evadare pentru ca apoi să ducă singur, aproape mereu, 25 tururi în timp ce în urma lui, plutonul se agita inutil.

Atât de mult a fost Dragomir deasupra tuturor încât nici nu-ți venea să crezi ochilor.

Ajuns de pluton în turul 50,— a mai reușit să anihileze orice tentativă de evadare a altora, sărindu-le ușor în spate, cum se spune în argot pedalistic. Dar, se vede treaba că norocul nu-l agreiază de fel de oarece când au mai rămas trei tururi Dragomir a căzut grav, — jenat de un alergător.

Lumea s'a ridicat în picioare și un murmur de regret și necaz a fluturat peste arenă.

Câteva clipe grele, de mare tensiune. Dragomir s'a sculat cu tricoul sfâșiat, coapsa însângerată.

Dar stupoare... roata din față e blocată... și ghidonul strâmb.

O lovitură de picior, un pumn, și roata își revine întru câtva, ghidonul e repus într'o ordine aproximativă și Dragomir pornește mai înainte ca plutonul să-i fi luat o jumătate de velodrom, distanță necesară pentru ca, potrivit regulamentului, — toată munca „fugarului" să se năruie...

Dar, mai mult, Dragomir reface din teren și... când plutonul trecea linia de sosire încheind cursa, Dragomir avea numai o sută de metri, și a ridicat mâna mulțumind tribunei care s'a spart în ropote de aplauze.

Căci prea ar fi fost de tot să piardă o cursă ca și câștigată, după o muncă impresionantă.

Poate că providența a vrut ca după ce anul trecut, în aceiași Duminică (2 Octombrie 1938) a părăsit pista, pe targa „Salvării" cu femurul drept fracturat (din cauza unui alergător lipsit de sportivitate) — eri să iasă pe poarta velodromului cu zâmbetul pe buze și tricoul roș-galben și albastru,— distincția campionilor, — și răsplată a unei îndelungi sârguințe, a unei pregătiri serioase înlăuntrul unei vieți exemplare.

*

Nu mai puțin spectaculoase au fost și bătăliile „puștilor", campionatul revenind colegului de club al lui Dragomir, Sasebeș, o revelație a grupării „Metropola", iar junele brunet Andreescu a adus un nou succes d-lui Titi Mociorniță, prin victoria în cursa de eliminare câștigată într'un stil demn de toată lauda.

Însă reuniunea, în ansamblu, a însemnat mult prea mult, pentru a nu reveni asupra ei în numerele viitoare.

— Emil Iencec —

Seria I-a
1. Niculescu Marin V. D.
2. Badea Ioan, Aspim.

Niculescu câștigat prin neprezentarea adversarului.

Seria II-a
1. Ulești Cost. V. D.
2. Ciordea Alex. Aspim.

Seria III-a
1. Andreescu Ion Aspim.
2. Gionea Const. V. C. R.

Andreescu câștigat prin neprezentarea vederistului Gionea.

Seria IV-a
1. Gârlan Radu Aspim.
2. Vâță Anghel C. C. Brăila.

Seria V-a
1. Marinescu Stelian Leonida,
2. Iacob Const. V. D.

Seria VI
1. Sasebeș Niculae.
2. Bulgaru Niculae.
3. Nicolau Vladimir.

RECALIFICARE

Seria I-a
1. Corobea Alex Aspim.
2. Iacob C-tin V. D.

Seria II-a
1. Vladimir Nicolae Aspim 14 4/5.
2. Bulgaru N. V. D.
3. Vâtă Anghel C .C. Brăila.

Finala recalificare
1. Ciorobea Aspim 15 1/5.
2. Bulgaru V. D.
3. Vladimir Aspim.

CELE PATRU SFERTURI DE FINALA

Seria I-a
1. Sasebeș N. Metropola 14 3/5.
2. Iacob C-tin V. D.

Seria II-a
1. Andreescu Ion Aspim 15.
2. Niculescu Marin V. D.

Seria III-a
1. Marinescu Stelian (L.) 14 3/5.
2. Ciorobea Aspim.

Seria IV-a
1. Gârlan Radu Aspim 15 3/5.
2. Bulgaru V. D.

DEMI FINALA

Seria I-a
1. Sasebeș Niculae 14 2/5.
2. Andreescu Ioan.

Seria II-a
1. Stelian Marinescu 14 4/5.
2. Gârlan Radu.

FINALA CAMPIONATULUI NAȚIONAL CAT. III-a

Finala I-a
1. Sasebeș Niculae Metropola 15.
2. Stelian Marinescu Leonida.

Finala II-a
1. Sasebeș Niculae 14.
2. Stelian Marinescu.

CLASAMENTUL GENERAL CATEGORIA III-a
1. Sasebeș Nicolae Metropola.
2. Stelian Marinescu Leonida,
3. Gârlan Radu Aspim.
4. Andreescu Ioan Aspim.

Invingătorul acestui campionat, Sasebeș, este cea mai mare surpriză. Deși n'a concurat până acum decât la trei probe, a reușit să cucerească titlul de campion, după ce a trebuit să lupte cu adversari mai rutinați și mai bătrâni decât el. Gruparea Metropola, prin singurul reprezenant la această categorie, a reușit să câștige campionatul de juniori.

CURSA DE ELIMINARE

La această cursă au luat parte 19 alergători.

Încă dela plecare Ciorobea rămâne în urmă. Totuși reușește să se mențină mai multe tururi.

Primul eliminat este venusistul Zisu Petroniu, urmat în tururile următoare de: Damian Traian, Dumitrescu Gh., Neagu Niculae, Matache Ion, Ivanov Mihai, Ciorobea Alex. etc.

CLASAMENTUL GENERAL

Cursa de eieminare cat. III-a
1. Andreescu Ioan Aspim.
2. Niculescu Marin V. D.
3. Ulești Cost. V. D.
4. Bulgaru Niculae V. D.
5. Niculae Ilie Aspim.
6. Drăghicescu Alex. Aspim.

CURSA PREMILITARILOR

Au luat parte 12 premilitari. Această cursă a fost mult gustată de public, care a aplaudat îndelung eforturile concurenților.

CLASAMENTUL
1. **Pascu Ion.**
2. **Marin Ion.**
3. **Gal Gheorghe,**
4. **Rozo Gustav.**
5. **Vornic Emil.**

CAMPIONATUL ROMANIEI DE VITEZA

Seria I-a
1. Popârlan Tudor C. C. Brăila 14 3/5.
2. Steinhardt Mihai Aspim.
3. Dinu Ștefan C. C. Brăila.

Seria II-a
1. Tudose Const. Aspim 14 3/5.
2. Mazilu Niculae Leonida.
3. Feordeanu Bucur Aspim.

Seria III-a
1. Dragomir Niculae Metropola 14 6/5.
2. Norhadian Ervant V. D.
3. Olaru Niculae Indiv.

Seria IV-a
1. Mormocea Virgil 14 2/5.
2. Machelberg Mircea V. D.
3. Ștefaniți Mihai C C. Brăila.

Deși Stefaniți a trecut al doilea linia de sosire, a fost descalificat, el jenând pe ultima parte pe Mircea Machelberg.

Seria V-a
1. Gociman Iulian V. D. 14 2/5.
2. Teodorescu Cristache V. D.
3. Voican Ion C. C. Brăila.

Seria VI-a
1. Beckman Ion 14 1/5.
2. Iencek Emil Aspim.
3. Pustai Ion Leonida.

RECALIFICAREA CAT. I-a

Seria I-a
1. Steinhardt M. 13 4/5.
2. Mircea Machelberg V. D.
3. Mazilu Niculae Leonida.

Seria II-a
1. Norhandian E. V. D. 14 3/5.
2. Dinu Ștefan Brăila.
3. Feordeanu Bucur Aspim.

Seria III-a
1. Cristache Th. V. D. 14 2/5.
2. Popârlan Brăila.

Seria IV-a
1. Ștefaniți Mihai 14 2/5.
2. Emil Iencec.
3. Olaru Nicolae.

FINALA RECALIFICARILOR
1. Steinhardt Mihai Aspim 14.
2. Cristache T. V. D.
3. Ștefaniți M. C. C. Brăila.
4. Norhadian E. (V. D.).

SFERTURI DE FINALA

Seria I-a
1. Tudose Aspim 13 4/5.
2. Dragomir N. Metropola.

Seria II-a
1. Cristache Teodorescu V. D. 15 2/5.
2. Mormocea Brăila.

Seria III-a
1. Gociman Iulian V. D. 14.
2. Popârlan C. C. Brăila.

Seria IV-a
1. Steinhardt M. Aspim 13 4/5.
2. Beckman Metropola.

DEMI FINALA

Seria I-a
1. Tudose C-tin Aspim 14.
2. Cristache Th. V. D.

Seria II-a
1. Steinhardt M. Aspim 14 1/5.
2. Gociman Iulian V. D.

Pentru locul 3 și 4.
1. Gociman V. D. 14 3/5..
2. Cristache V. D.

FINALA CAMPIONATULUI NAȚIONAL

Prima încercare
1. **Steinhardt M., Aspim 13 2/5.**
2. **Tudose C-tin, Aspim.**

Steinhardt fiind jenat de Tudose pe ultimii metri, câștigătorul primei serii este Steinhardt, cu toate că primul care trece linia de sosire este Tudose.

Incercarea III-a
1. **Tudose C-tin 13 2/5.**
2. **Steinhadt M.**

La egalitate de victorii se aleargă a treia încercare care se termină cu victoria finală a lui Tudose.

Incercarea II-a
1. **Tudose C-tin Aspin 13 2/5.**
2. **Steinhardt M.**

COSTEA învingătorul acestui campionat, a muncit enorm pentru acest titlu. Plecat la început mai slab, după ce a fost încălzit în cursele de recalificare a terminat puternic.

STEINHARDT, fostul campion, plecat favorit, a trebuit să plece învins. In urma unui stupid accident suferit în semifinală, are puternice leziuni pe toată lungimea piciorului drept.

IULIAN GOCIMAN, prin locul al treilea pe care l-a ocupat în clasament, a reușit o performanță foarte bună. A reușit să întreacă pe mulți alții cu o pregătire îndelungată și material de cea mai bună calitate.

CAMPIONATUL DE DEMI FOND

Sprintul I
1. Tudose.
2. Dragomir.
3. Niculici

Sprintul II
1. Tudose.
2. Ștefaniți.
3 Popârlan.

Sprintul III
1. Tudose
2. Dragomir
3. Ștefaniți.

Sprintul IV
1. Tudose
2. Ștefaniți
3. Niculici.

Sprintul V
1. Dragomir
2. Popârlan
3. Ștefaniți.

Sprintul VI
1. Popârlan
2. Dragomir
3. Dinu Sbetu.

Sprintul VII
1. Tudose
2. Norhadian
3. Ștefaniți

Sprintul VIII
1. Feordeanu
2. Tudose
3. Cristace.

Sprintul IX
1. Dragomir
2. Zamfir Munteanu
3. Norhadian.

Dragomir cu Munteanu se afla la 300 m. iar la 200 m. urmează Norhadian.

Sprintul X
1. Dragomir
2. Zamfir Munteanu
3. Norhadian.

Sprintul XI
1. Dragomir
2. Z. Munteanu
3. Norhadian.

In frunte sunt doi fugari Dragomir și Munteanu.

Situația la 34 ture este următoarea:

Dragomir 18 puncte.
Tudose 17 puncte.
Ștefaniți 7 puncte.

Sprintul XII
1. Dragomir
2. Z. Munteanu
3. Dobrin.

Sprintul XIII
1. Dragomir
2. Z. Munteanu
3. Niculici.

Situația la 40 ture:
Dragomir 24
Tudose 17
Munteanu 10.

Sprintul XIV
1. Dragomir
2. Z. Munteanu
3. Voican.

Sprintul XV
1. Dragomir
2. Z. Munteanu
3. Tudose.

Sprintul XVI
1. Dragomir
2. Z. Munteanu
3. Dinu Ștefan care scapă din grosul plutonului căutând să prindă pe cei doi fugari.

Sprintul XVII
1. Dragomir
2. Z. Munteanu
3. Popârlan

Situația la 51 ture:
1. Dragomir 36 puncte
2. Tudose 18 puncte
3. Munteanu 18 puncte

La turul 52 fugarii sunt prinși din urmă.

Sprintul XVIII
1. Tudose
2. Dragomir
3. Dinu Ștefan.

Sprintul XIX
1. Dragomir
2. Mormocea
3. Dinu Ștefan.

La turul 58 Dragomir, fiind atins involuntar de Mormocea cade, dar se ridică imediat, terminând cursa.

Ultimul sprint este câștigat astfel de:
1. Tudose
2. Voican
3. Ștefaniți.

CLASAMENTUL FINAL

1. Dragomir Niculae, Metropola 41 puncte.
2. Tudose C-tin, Aspim 27 puncte.
3. Munteanu Zamfir C. C. Brăila 18 puncte.
4. Ștefaniți C. C. Brăila 8 p.
5. Popârlan, C.C. Brăila 7 p.
6. Norhadian, V. D. 5 puncte.
7. Voican, C. C. Brăila 5 p.
8. Dinu Ștefan, C. C. Brăila 4 p.
9. Mormocea Virgil, 2 p.
10. Cristache, V. D. 1 puncte.

Dragomir,—noul campion, a făcut o cursă fantastică. A încercat și a isbutit de două ori să fugă din pluton.

A fost cel mai mult aplaudat, el fiind animatorul cursei.

Asupra tuturor alergătorilor, și despre regia zilei vom reveni.

— NIKI —

ATLETISM

La Atena s'a desfășurat, ieri, prima zi a Jocurilor Balcanice

Schulleri și Dinu Cristea au fost cei mai buni atleți români. Grecia conduce în clasamentul pe națiuni.

(Urmare din pagina I-a)

nu s'a lăsat intimidat de clasa adversarilor.

RAGASOS A FOST MAI BUN CA DINU CRISTEA

In cursa pe 10 km. Dinu Cristea a condus 7 km. dar oboseala și-a spus cuvântul și, la primul atac, Ragasos trece în frunte. De acum, cursa nu mai are istoric. Campionul grec își mărește avansul, trecând linia de sosire cu peste 200 m. De menționat cursa făcută de Ludovic Gall.

SCHULLERY LA UN CENTIMETRU DE RECORDUL NAȚIONAL

La aruncarea greutății am avut emoții, Schullery, în mare formă, a condus până în ultima aruncare și numai un centimetru i-a lipsit să doboare recordul lui Fritz.

Yugoslavul Kovacevici, cu o aruncare de 14 m. 66 reușită în ultima încercare, a cucerit primul loc și un nou record balcanic.

O LUPTA FANTASTICA LA INALȚIME

La săritura în înălțime, primii patru au trecut cu toții din prima încercare 1 m. 80 și dacă Yost reușia să treacă și la 1 m. 75 tot din prima oară era campion balcanic.

TURCIA MAREA SURPRIZA A JOCURILOR

Cu o echipă numeroasă și bine antrenată, Turcia a constituit surpriza primei zile a Jocurilor Balcanice.

Grecia este și în acest an în fruntea clasamentului, iar Yugoslavia și România, cu echipe lipsite de mulți titulari, nu au putut decât să se mulțumească cu performanțe mai modeste.

MARȚI, A DOUA ZI A JOCURILOR

Jocurile Balcanice vor continua Marți, când urmează să se desfășoare următoarele probe: 3000 m. steeple unde România va fi reprezentată de Dinu Cristea. Aruncarea ciocanului de Gh. Biro.

Decahton (prima zi) Maiesciuc.

ASTAZI INCEPE CONGRESUL BALCANIC

Astăzi într'un cadru festiv se va deschide congresul balcanic de atletism.

REZULTATELE TECHNICE

100 M. PLAT
Seria I
1. Muzafer (Turcia) 11" 4.
2. Kling (Jugoslavia) 11" 6.
3. Coracu (România) 11" 7.

Seria II-a
1. Stefanovici (Jug.) 11" 7.
2. Cristea (România) 11" 8.
3. Melih (Turcia) 11" 9.

FINALA
1. Muzafer (Turcia) 11" 5. Campion Balcanic.
2. Kling (Jug.) 11" 5.
3. Stefanovici (Jug.) 11" 6.
4. Melih (Turcia) 11" 7.
5. Coracu (Rom.) 11" 7.
6. Cristea (Rom.).

SARITURA IN INALȚIME
1. Lecatsas (Grecia) 180 cm. Campion Balcanic.
2. Pullat (Turcia) 180 cm.
3. Pantaziz (Grecia) 180 cm.
4. Yost (România) 180 cm.

10.000 METRI
1. Ragazoz (Grecia) 32.53.6. Campion Balcanic.
2. Dinu Cristea (Rom.) 33.39.
3. Kiriakides (Grecia) 33.50.8.
4. Mustafa (Turcia) 35.19.6.
5. Gall (Rom.) 35.24.

ARUNCAREA GREUTAȚII
1. Kovacevici (Jug.) 14,66 m. (Rec. Balcanic).
Campion Balcanic.
2. Schullery (Rom.) 14,44 m.
3. Stefanakis (Grecia) 14,29 m.
4. Aleh (Turcia) 14,26 m.

800 METRI PLAT
1. Stratacos (Grecia) 2'. Campion Balcanic.
2. Lenis (Grecia) 2' 00" 4.
3. Gorsek (Jug.) 2' 00" 5.
4. Maksud (Turcia) 2' 00" 6.
5. Nebernik (Jug.) 2' 4".
6. Talmaciu (Rom.) 2' 4".

ȘTAFETA 4×400 METRI
1. Grecia — 3 m. 31 s. 2. Campioană Balcanică.
2. Turcia — 3 m. 32 s. 3.
3. Jugoslavia — 3 m. 33 s. 1.
4. România — 3 m. 36 s. 1. (Lazăr — Maiesciuc — Dudu — Iordache).

CLASAMENTUL PE NAȚIUNI
1. Grecia — 25 puncte.
2. Turcia — 14 puncte.
3. Jugoslavia — 13 puncte.
4. România — 8 puncte.

Dela Atena se trimit S. O. S.-uri disperate

Gh. Kiss și C. Eilhardt

chemați să întărească echipa națională

In convorbirea avută aseară cu Atena, conducătorii expediției noastre la jocurile Balcanice au cerut, în mod stăruitor, să se facă tot posibilul ca cei doi atleți români **Gh. Kiss** și **C. Eilhardt** să fie trimiși la Atena pentru ultimele două zile care se vor desfășura Sâmbătă și Duminică.

Cererea celor dela Atena a fost transmisă d-lui col. adj. E. Palangeanu, președintele F. R. A.-ului.

Nu știm în ce măsură se va putea satisface apelul disperat al celor dela Atena, ținând seama că la F. R. A. nu a mai rămas nimeni care să se ocupe de toate formalitățile care sunt atât de complicate în aceste vremuri, pentru a se obține pașapoartele celor doi atleți.

Eilhardt își face stagiul militar și nu vedem cum va putea părăsi țara. Cu Kiss, situația este mai puțin complicată, dar cine se va ocupa de el?

SUEDIA a învins NORVEGIA

Tânărul KAAS a trecut 4 m. 27 la prăjină

Oslo, 1. — Iată rezultatele technice ale matchului Suedia-Norvegia, câștigat de Suedia cu 118 puncte la 85:

100 m.: Trauberg (N.) 10 s. 5.
200 m.: Trauberg (N.) 21 s. 7.
400 m. Farnell (S.) 49 s. 1.
800 m.: Anderson (S.) 1 m. 53 s. 8.
1500 m.: Anderson (S.) 3 m. 54 s.
5000: m.: Hellstrom (S.) 14 m. 47 s. 8.
10 km.: Tillman (S.) 30 m. 37 s. 6.
110 m. garduri: Lidman (S.) 14 s. 4.
400 m. garduri: Holmgang (N.) 55 s. 3.
Prăjina: Kaas (N.) 4 m. 27, record european.
Triplu salt: Hangland (N.) 15 m. 04.
Lungime: Stenkvist (S.) 7 m. 36.
Înălțime: Person (S.) 1 m. 97.
Ciocan: Warngard (S.) 49 m. 47.
Suliță: Atterwall (S.) 67 m. 07.
Greutate: Thorsen (N.) 15 m. 54.
Disc: Sjoerlie (N.) 50 m. 63.

Un mare record belgian

Bruxelles, 1 Octombrie.—In cadrul unei reuniuni organizată pe stadionul Heytel tânărul Saelens a ameliorat recordul belgian pe 300 m. parcurgând distanța în 34 s. 5.

Campionatul Ungariei de decathlon

Budapesta. — Iată cu ce performanțe a cucerit Csany campionatul de decathlon al Ungariei: 100 m.: 11 s. 8; lungime 6 m. 16; greutate 12 m. 38; înălțime: 1 m. 65; 400 m.: 57 s. 7; 110 m. garduri: 17 s. 6; disc: 37 m. 12; prăjină: 2 m. 90; suliță: 57 m. 90; 1500 m.: 5 m. 22.

Iată rezultatele obținute de Rozsas în campionatul Ungariei de pentathlon juniori:

Lungime 6 m. 09; suliță 49 m. 02; 200 m.: 25 m. 2; disc 37 m. 37; 1500 m.: 5 m. 23 s. 6.

Campionatele Italiei categoria III-a

Milano, 1 Octombrie. — *Campionatele Italiei categoria III au dat următoarele rezultate:*

100 m.: Torcellan 11 s. 2
200 m.: Croci 23 s. 6
400 m,: Cantatore 52 s. 5
800 m.: Pasinati 1 m. 59 s. 5
1500 m.: Scapel 4 m. 80 s. 2
5000 m.: Luigi Danno 15 m. 50 s. 8
10 km.: Caffareoli 34 m. 39 s.
110 m. garduri: Fachini 15 s. 6
400 m. garduri: Zerbini 58 s. 6
Înălțime: Tamberi 1 m. 80
Lungime: Mingheti 6 m. 66
Prăjină: Pozzoli 3 m. 70
Tripu salt: Pieracci 13 m. 82
Greutate: Faggioto 12 m. 35
Disc: Cavallari 40 m. 70
Suliță: De Salvi 52 m. 88
Ciocan: Zezon 43 m. 85.

MARȘ

Polițistul Ignuță

a câștigat cursa dela Belu

Eri la orele 7.30 dimineața s'a dat plecarea în proba de marș pe distanța București-Popești-Leordeni și înapoi, măsurând 11.400 m.

La start s'a prezentat un lot de 12 concurenți. Lipsind Vasile Firea, Ignuță a câștigat această probă la luptă cu talentatul junior Mihail Iorgulescu.

Din lotul concurenților s'au remarcat: Ignuță, Ruță, Mihail Iorgulescu și Dobre Marin.

Organizarea technică a fost mulțumitoare.

Iată rezultatele:

1. Ignuță I. (Poliție) 1 oră 2 minute 25 sec.
2. Iorgulescu M. (Venus) 1 oră 3 minute 45 sec.
3. Ruță N. (C.F.R.) 1 oră 4 minute 56 sec.
4. Rener E. (Turda) 1 oră 5 minute 42 sec.
5. Amorțitu (St. R.) 1 oră 6 minute 20 sec.
6. Ionașcu S. (C.F.R.) 1 oră 6 minute 40 esc.
7. Dobre M. (Poliție) 1 oră 7 minute 25 sec.
8. Ioniță C. (Poliție) 1 oră 7 minute 28 sec.
9. Ilius M. (Ind.) 1 oră 9 minute 15 sec.
10. Beza C. (C.F.R.) 1 oră 9 minute 35 sec.
11. Manu V. (C.F.R.) 1 oră 9 minute 35 sec.
12. Pavel D. (A.S.C.) 1 oră 11 min. 42.

Clasamentul pe categorii are următoarea înfățișare:

SENIORI
1) *Ignuță I. (Poliție) 1 oră 2 minute 25 sec.*
2) *Ruță N. (C.F.R.) 1 oră 4 minute 56 sec.*
3) *Rener E. (Turda) 1 oră 5 minute 42 sec.*
4) *Amorțitu D. (St. R.) 1 oră 6 minute 20 sec.*
5) *Ioniță C. (Poliție) 1 oră 7 minute 28 sec.*
6) *Ilius M. (Ind.) 1 oră 9 minute 15 sec.*
7) *Pavel D. (A.S.C.) 1 oră 11 minute 42 sec*

JUNIORI
1) Iorgulescu M. (Venus) 1 oră 3 m. 45 sec.
2) Ionașcu G. (C.F.R.) 1 oră 6 minute 40 sec.
3) Dobre M. (Poliție) 1 oră 7 minute 25 sec.
4—5) Beza C. (C.F.R.) 1 oră 9 minute 35 sec.
4—5) Manu V. (C.F.R.) 1 oră 9 minute 35 sec.

Sporturi nautice

Ieri dimineață a avut loc, pe lacul Herestrău, prima demonstrație străjerească de nave modele

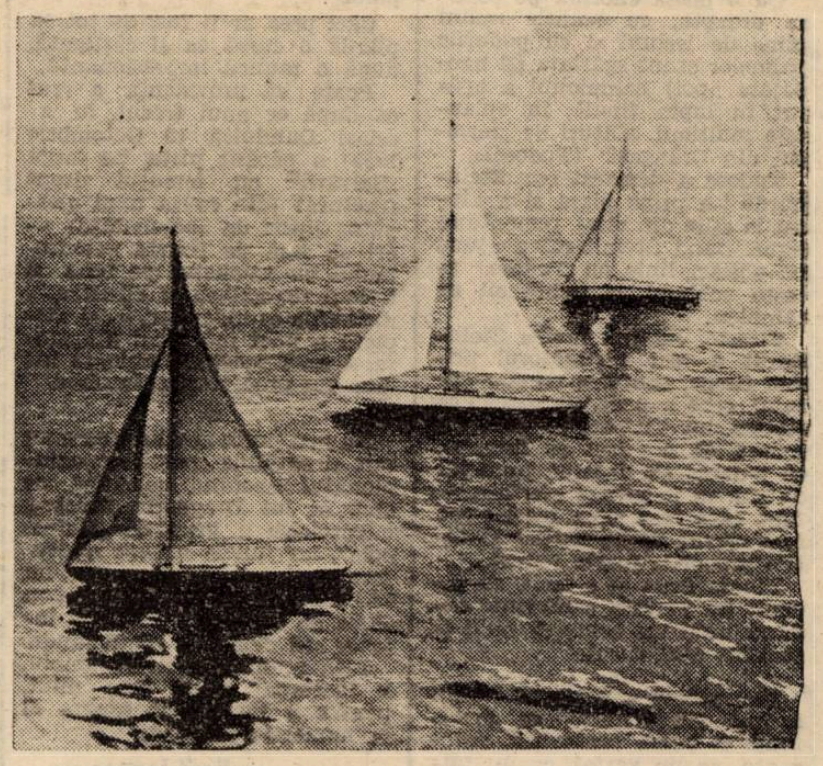

In prezența unei numeroase asistențe a fost eri dimineață la ora 10, pe lacul Herăstrău, la debarcaderul As. sportive aeronautica și marina, o reușită demonstrație de navo-modelism.

Față de interesul ce prezintă acest nou domeniu de activitate a tineretului nostru, au asistat domnii Teofil Sidorovici, comandantul Străjii Țării, amiral adj. Păiș Niculae președintele F. R. S. N., c-dor Preda Fundățeanu, c-dor Klops, c-dor Negulescu, maior Jugănaru, din Straja Țării, Mihail Savu și Cantuniari, reprezentanți ai U. F. S R., c-dor Eug. Săvulescu.

După ce d. comandant al Străjii Țării, trece în revistă, însoțit de d. amiral Păiș, cei 30 de străjeri navo-modeliști, cari se aliniaseră pe malul lacului, alături de ambarcațiile construite de ei, locotenentul Dimancea, șeful centrului de nave modele, dă semnalul de lansare a micilor ambarcațiuni, cari în bătaia vântului cu pânzele umflate, pornesc într'o goană spre mijlocul lacului.

Din totalul acestor ambarcații, ïac o impresie deosebită câteva cutere, cari grație calculelor bine studiate, și-au menținut drumul tot timpul după bătaia vântului, schimbându-și velele singure, în babord sau tribord, după curenții de aer.

După terminarea demonstrației, domnii Teofil Sidorovici, comandantul Străjii Țării și amiral adj. Păiș Niculae președintele F. R. S. N. au felicitat pe micii constructori, precum și pe domnii c-dor Săvulescu, secretarul general al F. R. S. N., Cristian Teodorescu, șeful propagandei federației, pentru prețioasa muncă ce depun spre ridicarea sportului nautic românesc.

De asemeni a ținut să felicite pe d. lt Dimancea din marina regală, șeful centrului de navemodele, care a reușit, într'un timp destul de scurt, să instruiască și să promoveze prima serie de navo-modeliști, cari în curând vor fi în stare să confecționeze cu propulsie mecanică.

ționeze vase cu propulsie mecanică.

Football Football Football Football Football Football Football

Macaby a învins ușor pe C. S. Doc cu 6-0 (1-0)

Eri dimineață s'a jucat pe arena din Dudești, matchul dintre echipa gazdă Macaby și C. S. Doc din Galați.

Matchul s'a soldat cu victoria netă la 6:0 (1:0) a albalbaștrilor.

Jocul începe în nota de superioritate a Macabyștilor care încearcă poarta, fără întrerupere. 25 de minute Macaby presează și inevitabilul se produce în acest minut, când Moisescu primește în careu o minge pe care o trimete în colțul drept și gazdele conduc cu 1:0.

A doua parte a jocului vede și o oarecare licărire de speranță a verzilor prin extrema stângă, Jeleneac. Acesta a tras de câteva ori însă de departe, astfel că Hittner a prins ușor. In minutul 57 la un corner bătut de Moisescu, Hecht reia direct în plasă și Macaby conduce cu 2-0.

Mingea abea repusă în joc este reluată de înaintașul centru Hoffman care mărește scorul la 3:0.

Din minutul 61 jocul se încetinește. In acest minut la un corner bătut de Herman, fundașul Havaș înscrie de aproape goalul al 4-lea.

In minutul 74 la un schimb între Hoffman și Moisescu lasă ultimului drum deschis de a mai marca încă un punct și scorul este de 5:0.

In minutul 89 când se credea că rezultatul va fi de 5:0 se produce o nouă schimbare prin interul Hecht care pecetluește scorul final înscriind imparabil al 6-lea punct.

S'au remarcat dela învingători: Moisescu, Hoffman și Kiss.

Dela învinși: portarul și apărarea imediată.

ECHIPELE ȘI ARBITRAJUL

D. arbitru Mezerică a condus următoarele formații:

MACABY: Hittner, — Havaș, Csayka, — Smilovici, Kiss, Mihailovici, — Herman, Hecht, Hoffman, Bărbulescu, Moisescu.

C. S. DOC: Stamate, — Ionică, Bălineanu, — Cazacu, Oltinsky, Melnic, — Take, Ivanov, Ionescu, Petrescu, Jeleneac.

Traian a terminat la egalitate cu Macaby (Chișinău) 2-2 (2-2)

Tighina, 1 Octombrie (prin telefon).— Echipa locală Traian a jucat azi după amiază pe teren propriu cu Macaby din Chișinău. Partida s'a terminat la egalitate, ambii adversari înscriind câte 2 goaluri.

Pentru oaspeți au înscris Glück și Miholsky, iar pentru gazde Belenq și Burujană.

Minerul a dispus de Sparta cu 3-1 (0-1)

Lupeni, 1 Oct. (prin telefon). — Minerul, jucând azi în localitate cu Sparta din Mediaș, a câștigat cu mare greutate la scorul de 2—1 (0—1). Oaspeții s'au prezentat în totul peste așteptări și suntem siguri că vor reuși să realizeze rezultate foarte bune în ciuda comportării de până acum.

La Sft. Gheorghe

Crișana a învins Oltul cu 3-2 (2-0)

Sft. Gheorghe, 1 (Prin telefon). — Echipa orădeană Crișana a jucat azi după amiază cu Oltul din localitate și a învins cu 3—2 (2—0).

Matchul a fost foarte frumos și disputat. In prima parte, Crișana a dominat categoric înscriind de două ori: prima dată prin Pop Gh. în minutul 17 și a doua oară prin Dallos în minutul 25, goal înscris cu capul la un corner.

După pauză, jocul s'a schimbat complect. Oltul și-a revenit și chiar în minutul 46, la o lovitură liberă executată de Șternberg, Reti înscrie primul punct al Oltului. Chiar în minutul următor, Lusty egalează.

Matchul abia acum începe cu adevărat. Crișana își dă seama că are în față un adversar periculos și începe să atace insistent până ce în minutul 63, Ursan înscrie al treilea punct pentru Crișana.

Adversarii au aliniat următoarele formații:

CRIȘANA: Pop A. — Nagy, Szaborsky — Pintea, Torjoc, Hanya — Ursan, Szillagy, Popp A., Dallos, Pop Gh.

OLTUL: Nagy — Lăcătuș, Orosz — Covacs, Sternberg, Popa — Kiss, Barabas, Szekely, Reti, Lustig.

La Chișinău

Astra a terminat la egalitate cu F.C. Nistru 3-3 (1-2)

Chișinău 1 (prin telefon). — Matchul dintre F. C. Nistru din localitate și Astra din Brașov, contând pentru campionatul diviziei secunde s'a sfârșit cu un draw: 3—3. La pauză conduceau gazdelor cu 2—1.

JOCUL

A fost echilibrat, ambele echipe fiind de forțe simțitor egale și... rezultatul a fost că partida a fost aprig disputată și plină de duritățî. Gazdele, net superioare, au dominat prima parte a jocului, iar revenirea oaspeților a făcut ca și aceștia din urmă să stăpânească partea doua. Rezultatul nul nu este real deoarece F. C. Nistru a fost urmărit de un ghinion formidabil în prima repriză, când ocazii clare și goaluri sigure, au fost ratate pe rând.

CUM S'A MARCAT

In min. 20 și 40 Belousov (Nistru), unul din penalty. Astra egalează și chiar conducea în min. 70 cu 3—2 prin goalurile înscrise de Spirea min. 44 și 70 și Donea min. 59. F. C. Nistru a egalat în ultimul minut de joc prin Berariu, astfel rezultatul final fiind 3—3.

La o ciocnire cu adversarul, Spirea este lovit și rănit serios la cap.

CUM S'AU COMPORTAT ȘI ECHIPELE

F. C. Nistru a avut cei mai buni jucători în: Tcacenko, Berariu și Dolgareov. Dela Astra s'au remarcat Bucur, Alex. Popescu și Spirea, care a fost de altfel cel mai bun după teren.

F. C. NISTRU: Dragonov-Tcacenco, Bernbievschi-Cearughin, Șabotin, Szilaghy-Berariu, Dolgareov, Simon, Gologan și Belousov.

ASTRA: Geană-Bucur, Cotruț-Năstase, Răchieru, Ștefan-Văcaru, Chicomban, Spirea, Alex. Popescu și Donea.

Mica-C. F. R. (Tr. Severin) 1-0 (0-0)

Turnu Severin, 1 Octombrie (prin telefon). — Intâlnind formația Mica din Brad în cadrul Diviziei Naționale B., echipa locală C. F. R. a cedat la limită oaspeților cu 1—0 (0—0). Punctul victorios a fost înscris de Bugariu în min. 55. Feroviarii au dominat după aceea, însă egalarea n'au putut s'o obțină din cauza apărării adverse.

Victoria a învins F. C. Craiova cu 3-2 (1-0)

Iași, 1 Oct. (prin telefon). — Victoria C. F. R. a obținut în sfârșit o victorie și aceasta tocmai în momentul când nimeni nu se mai aștepta și tocmai în dauna F. C. Craiovei, învingând-o cu 3—2 (1—0).

Punctele învingătorilor au fost înscrise de Hermanu (2) și Abraș, iar pentru învinși au marcat Brașoveanu și Szabo.

Chinezul a învins foarte greu Jiul cu 2-1 (1-0)

Timișoara 1 (prin telefon). — Fosta divizionară A, Chinezul, a susținut azi un match cu Jiul din Petroșani, contând pentru campionatul diviziei naționale B. Gazdele au câștigat foarte greu cu 2:1 (1:0).

In prima repriză, Chinezul a dominat categoric și a înscris prin Bajus în minutul 11.

După pauză Jiul a egalat prin Medve III, care a transformat imparabil un penalty perfect valabil.

Chinezul și-a revenit către sfârșit și a înscris goalul victoriei în minutul 80 prin Csappo.

Adversarii au jucat în formațiile următoare:

Jiul: Cosma — Medve II, Pavicici — Raidu, Scovaru, Tacacs — Bulig, Orossy, Szabo, Medve III, Vâjdea.

Chinezul: Laitesdorf — Staron, Molnar — Wetzer III, Petschowsky, Locsonics — Covacs, Csappo, Thierjung, Bajus, Malița.

După un match frumos

Fr. Română a învins Turda 3-2 (2-1)

O partidă aprig disputată, dusă până la sfârșit, în goana după cele două puncte prețioase atât pentru Fr. Română, ca să-și păstreze locul, cât și Turdei ca să urce în clasament.

Din această dispută au ieșit învingători brăilenii pentru că au jucat mai decis, mai legat și mai ales mai inteligent. Mai inteligent pentru că nu s'au descurajat nici când au fost conduși, nici când au fost egalați, știind să insiste atunci când trebuia.

Fr. Română are astăzi o echipă tehnică, omogenă, care știe să lupte chiar pe teren străin.

Locul al doilea în clasamentul seriei a IV-a îl merită cu prisosință și este cel mai de temut adversar al leaderului Macaby.

Turdei nu i se poate imputa nimic, cu toate că a pierdut pe teren propriu.

A ripostat dârz adversarului, l-a dominat, însă... nu știe să lupte în partidele tari, demoralizându-se imediat ce e condusă.

Politica de întinerire a echipei a dat rezultate foarte bune, toți juniorii dând satisfacție.

Mâna lui Rudy Wetzer se vede și echipa va obține rezultate din ce în ce mai bune.

JOCUL

Incă dela început se produc acțiuni bine susținute și dintr'o parte și din alta. Scorul este deschis în min. 20 de Turda. După un schimb de passe între Popescu-Beldiman, ultimul scapă și trage în colțul opus înscriind cu tot efortul disperat al lui Morărescu. După acest goal, Turda domină. Oaspeții însă nu descurajează și încet, încet își revin. Când nu se aștepta nimeni Unguroiu scapă, trage un shoot bombă. Stancu nu poate reține și Bodi, care urmărea împinge ușor balonul în plasă. In minutul 35 și scorul pare să rămâie egal. Numai după opt minute însă, la un atac în trombă al brăilenilor, acelaș Unguroiu, dela care au pornit toate goalurile oaspeților, trage din nou și de data aceasta mingea îl ascultă și intră în plasă.

Cu acest rezultat se termină prima parte a jocului.

La reluare, turdiștii intră decișî să învingă. Dela început se instalează în terenul advers. Doar 5 minute au trecut și Samoilescu reușește să egaleze situația.

Urmează un armistițiu tacit, ambele echipe slăbesc alura, părând că se mulțumesc cu rezultatul de egalitate. Dar această acalmie nu durează decât foarte puțin, nici zece minute. Jocul se înfârjește, cu faze emoționante după un teren pe altul, faze care puteau însemna tot atâtea goaluri. Dar n'au fost fructificate decât două: una de Turda, goal care n'a fost acordat de arbitru pe motiv de ofsside, iar altul de Fr. Româna în minutul 70, care a adus Victoria echipei din Brăila. Atacul brăilean pătrunde în careul turdist, se produce învălmășeală și Bodi trage ușor pe jos. Mingea trece pe lângă Stanciu și se instalează în plasă.

Echipa oaspe caută să-și mențină avantajul și trece cu toată echipa în apărare.

Turda nu mai insistă și... Fr. Română a câștigat două puncte prețioase pe teren străin.

CUM AU JUCAT

Dela Fr. Română apărarea (exclusiv portarul) au stăvilit multe atacuri adverse (în special Tacaci). Mijlocașii au avut cel mai bun om în Kossek care se mișca de pe un teren pe altul cu cea mai mare ușurință. Inaintarea a jucat legat, a pătruns, având ca punct forte partea stângă: Manici-Unguroiu (în special ultimul, care azi a făcut o partidă mare).

Dela Turda de asemeni apărarea a jucat foarte bine, la fel de bine ca cea adversă. S'au mai remarcat: Nitroi, care a fost cel mai bun jucător turdist, încurcând multe socoteli atacului brăilean, și... toți juniorii introduși în echipă.

FORMAȚIILE

D. Pătrașcu Traian, din Giurgiu, a arbitrat imparțial următoarele formații:

FR. ROMANA: Morărescu, — Tacaci, Popescu — Belciu II, Kosec, Apostol — Ivanov, Deneș, Bodi, Manici, Unguroiu.

TURDA: Stanciu, — Lăzărescu, Simionescu, — Ionescu, Nitroi, Nichita — Somogy, Stancu, Samoilescu, Popescu, Beldiman.

Derbyul Turdei

a fost câștigat de Industria Sârmei care a învins Cimentul cu 4-1 (2-0)

Câmpia Turzii, 1 Octombrie (prin telefon). — Derbyul regiunii noastre, matchul dintre Industria Sârmei și Cimentul din Turda, a fost extrem de disputat și mai ales foarte dur. Victima duritățîlor a fost jucătorul Feredin care și-a fracturat brațul drept.

Partida a fost câștigată de Industria Sârmei la scorul de 4:1 (2:0). Au marcat Kiss (2), Feredin și Burza pentru învingători și Mitzikas pentru învinși.

Clasamentele Diviziei Naționale B

SERIA I-a

Tricolor C.F.P.V.	4-4-0-0-22:	2=8
F. C. Brăila	4-3-0-1- 9:	9=6
A. S. Constanța	4-3-0-1-16:	8=6
C. A. O.	4-3-0-1-12:	7=6
Astra	4-1-2-1- 7:11=	4
F. C. Craiova	4-1-1-2- 7:	8=3
Dragoș Vodă	4-1-0-3-11:10=	2
Mureșul	4-1-0-3-10:15=	2
Victoria C. F. R.	4-1-0-3- 4:20=	2
Sporting	4-0-1-3- 6:14=	1

SERIA II-a

Chinezul	4-4-0-0-15:	8=8
Electrica	4-4-0-0- 7:	2=8
Mica	4-3-0-1-11:	3=6
Minerul	4-2-1-1- 4:	6=5
Vulturii Textila	4-2-0-2- 7:	5=4
Jiul	4-1-2-1- 5:	5=4
Gloria	4-1-1-2-12:10=	3
C.F.R. (Simeria)	4-1-0-3- 3:	9=2
C.F.R. (T. Severin)	4-0-0-4- 3:10=	0
Sparta	4-0-0-4- 4:12=	0

SERIA III-a

Universitatea	4-4-0-0-18:	5=8
Oltul	3-3-0-0- 9:	2=6
Crișana	4-3-0-1-10:	4=6
Ind. Sârmei	3-2-0-1- 7:	2=4
Monopol	4-2-0-2- 6:	5=4
Olimpia	3-1-0-2- 3:13=	2
Cimentul	3-1-0-2- 7:	9=2
Stăruința	3-1-0-2- 5:10=	2
Victoria	4-0-0-4- 3:15=	0
S. S. M. R.	1-0-0-1- 0:	3=0

SERIA IV-a

Macaby (Buc)	4-4-0-0-13:	1=8
Fr. Română	4-3-1-0-13:	7=7
D. V. A.	3-2-1-0-14:	7=5
Prahova	4-2-0-2- 7:15=	4
Ferroemail	3-1-1-1- 8:	7=3
Turda	3-1-0-2- 7:	5=2
C. S. Doc	4-1-0-3- 7:15=	2
Macaby (Chiș)	3-0-1-2- 6:11=	1
Traian	3-0-1-2- 3:	6=1
Muncitorul	3-0-1-2- 4:12=	1

Vienezii au reabilitat footballul marelui Reich...

Viena A — Budapesta A 3-1 (1-0)
Viena B — Budapesta B 2-0 (0-0)

— Serviciul nostru special —

Viena, 1. — **Pe „Stadionul" din localitate s'a jucat azi, în fața a 35.000 de spectatori, matchul dintre selecționatele Vienei și Budapestei.**

Deși rămași în 10 oameni din minutul 22 al primei reprize, Hanreiter fiind rănit, vienezii au reușit să obțină o victorie extrem de prețioasă împotriva echipei, care a dispus acum o săptămână cu 5:1 de reprezentativa Germaniei.

Eroul matchului a fost Binder, centrul atacant al Rapidului, care a marcat toate cele trei goaluri ale învingătorilor.

Echipa Budapestei a lăsat o impresie bună, dar a păcătuit din nou prin jocul său excesiv de lent și ineficace.

Scorul a fost deschis de Binder în minutul 25 și acest rezultat nu s'a mai schimbat până la sfârșitul reprizei.

După pauză reacțiunea puternică a oaspeților a permis lui Dudás să egaleze situația în minutul 15.

Matchul a continuat echilibrat, cu o ușoară superioritate a vienezilor. In minutul 25, Binder, profitând de o greșeală a apărării pestane, a asigurat avantajul din nou echipei sale, ca în minutul 33 tot el să stabilească rezultatul final.

S'au relevat dintre vienezi Binder — care a fost în acelaș timp și cel mai bun om de pe teren — Raftl, Schmaus și Zischek. Cei mai buni oameni ai învinșilor au fost Sárosi III, Biró și Dudás.

D. Stefanovici (Belgrad) a condus următoarele formațiuni:

VIENA A: Raftl — Thaler, Schmaus — Hanreiter, Hofstaedter, Skoumal — Zischek, Reitermayer, Binder, Safarik, Pesser.

BUDAPESTA A: Csikós — Pákozdi Biró — Pàzmandy, Sárosi III, Szalay III — Kinceses, dr. Sárosi, Zsengellér, Dudás, Gyetvai.

VIENA B — BUDAPESTA B 2:0 (0:0)

Budapesta, 1. — Pe terenul FTC, în fața a 5000 de spectatori, s'a disputat azi matchul internațional dintre selecționatele B ale Vienei și Budapestei.

Matchul a fost foarte spectaculos și echipa gazdă a dominat mai mult în prima repriză, fără a putea marca.

La reluare, centrul înaintaș al vienzilor, EPP, a scăpat în minutul 10 și a deschis scorul.

Contrariați, pestanii au asediat pur și simplu poarta adversă. Timp îndelungat vienezii nici n'au putut ești din careu, dar cu toate acestea ei au reușit să obțină un nou goal în minutul 36, tot prin EPP.

Toate străduințele gazdelor, de a modifica rezultatul au rămas infructuoase, întrucât matchul s'a terminat cu acest rezultat de 2:0.

Dela învingători s'au relevat Martinek, Sabeditsch și Epp, iar dela pestani Polgár, Odry și Fekecs III.

Cele două echipe au jucat în următoarele formații:

VIENA B: Martinek—Schlauf, Sperner — Xander, Sabeditsch, Mikolasch — Hofer, Decker, Epp, Vita, Link.

BUDAPESTA B: Havas — Olajkár I, Polgár — Odry, Tóth, Balogh II — Váradi, Rózsali, Olajkár II, Fekecs III, Tolvaj.

S. K. Iugoslavia

a câștigat derbyul belgrădean, învingând Beogradsky cu 1-0 (1-0)

— Serviciul nostru special —

Belgrad, 1. — **Derbyul belgrădean care s'a disputat azi, între cele două fruntașe ale footballului iugoslav S. K. Iugoslavia și Beogradski, a furnizat un joc de înaltă factură, deși ambele echipe au jucat nervos.**

Victoria a revenit Iugoslaviei care a câștigat cu scorul de 1:0 (0:0), mulțumită goalului marcat de Rakar. E interesant de relevat că ambele formații au mai marcat câte un goal, dar acestea au fost anulate de arbitrul jocului.

Cealaltă întâlnire, dintre celelalte echipe belgrădene, BASK și Jedinstvo s'a terminat fără ca vreuna din echipe să fi marcat.

In liga croato-slovenă s'a disputat o etapă completă, care a dat rezultatele scontate.

Iată rezultatele :

LIGA SÂRBĂ

Belgrad : Iugoslavia — BSK 1:0 BASK — Jedinstvo 0:0. (2:1).

Skoplje : Gradjanski — Zs. A. K. 4:2.

Borovo : Bata — Zemun 6:0.

Novisad : Voivodina — Slavia (Sarajevo) 3:1 ! Match amical.

CLASAMENTUL

Iugoslavia	3	3	0	0	8: 1	=6
Slavia (S.)	4	3	0	1	13: 4	=6
Jedinstvo	3	2	1	0	8: 2	=5
BSK	3	2	0	1	10: 5	=4
Gradjanski	3	2	0	1	7: 8	=4
Bata	3	1	1	1	7: 4	=3
Zs. A K	4	1	0	3	10:12	=2
Voivodina	3	0	1	2	5:11	=1
BASK	3	0	1	2	1: 5	=1
Zemun	3	0	0	3	1:18	=0

LIGA CROATO-SLOVENĂ

Zagreb : Gradjanski — SASK 3:1.

Split : Haiduc — Concordia 2:1.

Varajdin : HASK — Slavia (V.) 1:0.

Ljubljana : Ljubljana — Bacica 5:3.

Osijek : Slavia (O.) — SK Split 1:0.

CLASAMENTUL

Gradjanski	6	5	1	0	23: 1	=11
HASK	6	5	0	1	18: 7	=10
SASK	6	3	2	1	11:10	= 8
Haiduc	6	3	1	2	14: 9	= 7
Slavia (O.)	6	2	2	2	14:16	= 6
Concordia	6	2	1	3	11:14	= 5
Ljubljana	6	1	2	3	12:20	= 4
Bacica	6	2	0	4	10:21	= 4
SK Split	6	1	1	4	4:10	= 3
Slavia (V.)	6	0	2	4	4: 9	= 2

Marathonul dela Kosice

Budapesta 1. — A 15-a ediție a tradiționalului marathon dela Kosice (Kassa), care s'a disputat azi, n'a mai avut caracter internațional, la el participând numai alergători unguri.

Cursa a fost câștigată de alergătorul KISS în 2 ore 47 min. 06 sec. Al doilea s'a clasat Liszkay (2:58,42), Mucsi, etc.

Rezultate din Ungaria

Budapesta 1. — Câteva din echipele divizionare, având zi liberă, au susținut azi matchuri de propagandă în provincie.

Rezultatele înregistrate au fost următoarele:

Losoncz: Ferencvaros — Losoncz 8:2 (2:1).

Ersekujvar: Hungaria — Ersekujvar 8:3 (4:0).

Seghedin: F. C. Szeged — Szolnoki MAV 9:2 (4:2).

Un nou record mondial de natație

ROTTERDAM, 1. — Inotătoarea olandeză Cora Kint a stabilit azi un nou record mondial la 150 yarzi, stil liber.

Noul record este de: 1 min. 42,1 secunde. Vechiul record, deținut de olandeza Feggelen, era: 1 min. 43,3 secunde.

Iliescu se pregătește să degajeze, urmărit de Dobay

Tudose Constantin, campion pe anul 1939, după victoria finală. In dreapta lui d. Dumitru Tudose, fostul președinte la grup. Pr. Nicolae, și îndrumătorul campionului

Campionatul Boemiei - Moraviei

— Serviciul nostru special —

Praga 1. — In cadrul campionatului Boemiei-Moraviei, azi s'au înregistrat următoarele rezultate :

Bata — Slavia 2:2
Kladno — Prostejov 4:0
Nachod — Pardubice 2:2
S. K. Plzen — Zidenice 9:1 !
Viktoria Zizkov — Sparta 2:1
Sl. Ostrava — Viktoria Pilsen 2 : 1.

In urma acestor rezultate Slavia este în fruntea clasamentului, urmată de Viktoria Zizkov și Sparta.

Selecționatele Sofiei și Varnei

au terminat din nou la egalitate: 2-2 (2-1)

—Serviciul nostru special—

Sofia 1. — Matchul revanșă dintre reprezentativele orașelor Sofia și Varna, care s'a disputat azi în localitate, s'a terminat la egalitate, rezultatul fiind 2:2 (2:1).

Rivalitatea dintre cele două orașe deci nu s'a putut tranșa nici de data aceasta. Se știe că primul match se terminase tot la egalitate (1:1).

Lotul selecționabililor

pentru jocurile cu Ungaria se va alcătui astă seară

Elementele tinere trebuesc promovate, pentrucă vedetele nu sunt în formă!

Selecționeurul unic, d. Virgil Economu, va da publicității astă seară lotul jucătorilor selecționabililor pentru matchurile cu Ungaria dela 21 și 22 Octombrie.

*

In legătură cu selecționarea, trebue să subliniem că majoritatea vedetelor noastre, așa zișii senatori de drept, nu sunt în formă, ceeace îngreunează sarcina selecționeurului unic.

Credem că, în asemenea situație, este necesar un act de mare curaj: promovarea elelementelor tinere, care — slavă Domnului — abundă. Nu sunt în formă vedetele? Să chemăm tinerii, care ne vor da satisfacția că cel puțin vor PUTEA să lupte.

Este părerea noastră și n'o socotim deloc greșită.

Situația o impune.

Editura Societății Anonime „Universul", București, Str. Brezoianu No. 23—25 — România

Taxa poştală plătită în numerar conform aprobării dir. generale p. t. t. nr. 24.464/939

2 LEI

UNIVERSUL

8 PAGINI

273-1939

Redacţia şi Administraţia: Palatul „UNIVERSUL", str. Brezolanu 23—25. Telefon: Centrala: 3.30.10; Redacţia 4.21.81. Redactor responsabil EUGEN DUMITRESCU

Proprietar: „Universul", S. A. Adm.-delegat: STELIAN POPESCU Înscris sub No. 167, Trib. Ilfov

Nr. 273. — Anul II BUCUREŞTI.—Miercuri 4 Octombrie 1939

ABONAMENTE: Pentru grupări sportive 1000 lei anual

1 an LEI 500
6 luni LEI 270
3 luni LEI 150

S'A ALCATUIT UN LOT DE 81 DE SELECŢIONABILI

...pentru cele două jocuri cu UNGARIA

Caracteristica lotului:

elementul tânăr prezent în proporţie de 60%

4 jucători districtuali au fost reţinuţi!

Astăzi, selecţioneurul unic va ţine o şedinţă de antrenament teoretic pentru selecţionabilii bucureşteni

MATCHURILE CU UNGARIA DELA 21 ŞI 22 OCTOMBRIE STARNESC LA F. R. F. A PREGATIRI CU TOTUL NEOBIŞNUITE, DACA ŢINEM SEAMA DE MODUL CUM SE SELECŢIONA IN TRECUT.

INTR'ADEVAR, D DR. VIRGIL ECONOMU — SELECŢIONEURUL UNIC—A INCEPUT PREGATIRILE ECHIPEI ŞI ASTAZI SE POATE SPUNE CA AU ATINS PRIMUL STADIU PENTRUCA ASEARA SELECŢIONEURUL UNIC A FACUT CUNOSCUT LOTUL SELECŢIONABILILOR ŞI ACEASTA CONSTITUE PRIMA ETAPA.

ODATA CU ANUNŢAREA ACESTUI LOT, D. DR. VIRGIL ECONOMU A FACUT URMATOARELE DECLARAŢII:

„Lotul de jucători pe care l'am alcătuit şi care a fost supus aprobării d-lui ministru Gabriel Marinescu, preşedintele Federaţiei de Football, merită unele explicaţii, deoarece ele vor provoca poate surprinderi în anumite cercuri. Ţin dela început să precizez că această vastă selecţiune este o operaţiune generală şi trebue interpretată ca atare. In întocmirea acestei liste, m'am ghidat după constatările mele personale şi după rapoartele primite din provincie dela oameni pricepuţi, demni de toată încrederea.

CALE DESCHISĂ ELEMENTELOR TINERE

„Judecătorii pe cari i-am desemnat ca fiind susceptibili de selecţionare sunt elemente care s'au afirmat pe teren, dovedind unii o formă constantă, alţii remarcându-se printr'o serie de aptitudini remarcabile.

Doi fundaşi: Petrescu (U. Tr.) şi Duce (Sp. St.)

Sunt poate omisiuni, dar ele nu există decât în măsura în care o lipsă de activitate, de formă sau de afirmare, le poate justifica din plin. Cadrul acestui lot nu este definitiv ,ceiace înseamnă că un nou jucător nemenţionat în acest tabel, va fi chemat să i se verifice posibilităţile dacă va dovedi ulterior aceste posibilităţi. Do-

(Continuare in pag. 8-a)

Balcaniada de atletism continuă astăzi la Athena cu trei probe

D. col. Pălăngeanu a hotărît

Nici Kiss, nici Eilhardt nu va pleca la Atena

Aducându-i-se la cunoştinţă apelul disperat al celor din Atena prin care cereau să le fie trimişi cei doi atleţi români, Kiss şi Eilhardt., d. col. adj. E. Pălăngeanu, preşedintele F.R.A.-ului, a făcut unui redactor al nostru următoarea declaraţie:

„Eilhardt este în plin stagiu

(Continuare in pag. 7-a)

ETAPA A IV-a IN CIFRE, CALIFICATIVE ŞI CURIOZITATI...

Ziua interilor stânga şi a ineficacităţii

Echipa săptămânii şi goalgetterii

Etapa IV-a a Diviziei Naţionale A nu s'a soldat, firește, cu rezultatele aşteptate. Mai bine zis, trei din cinci matchuri au constituit tot atâtea surprize.

C.A.M.T. la Cluj, Sp. Studenţesc la Reşiţa şi Unirea Tricolor la Bucureşti au fost „performeurii" etapei. In special primii doi.

MAREA CARACTERISTICA

Ceeace a caracterizat însă, etapa, au fost rezultatele „la zero" şi numărul infim de mic al goalurilor marcate.

In cinci matchuri s'au marcat... patru goaluri !!!

Socotind şi rezultatul matchului Venus-Juventus, cifra este: 7 goaluri. Deci, în medie, unul de match.

APARARILE LA LOCUL DE ONOARE

Invinşii n'au primit mai mult de un goal, dar nici n'au reuşit să marcheze. Iar învingătorii n'au primit niciun goal, dar nici n'au marcat mai mult de unul.

Explicaţia: apărările au funcţionat ireproşabil, în timp ce liniile de atac au fost sub nivelul obicinuit. Se poate spune că figura făcută de aceste două compartimente se cuprinde între limitele „formidabil şi modest".

GOAL-GETTERII ETAPEI

Cele patru goaluri au fost marcate de un centru înaintaş: Perneky (Carpaţi), şi trei interi stânga: Cârjan (Unirea Tricolor), Horotan (Gloria C. F. R.) şi Szölös (C.A.M.T.).

„CEI MAI BUNI" AI ETAPEI

Dăm mai jos un clasament al

(Continuare in pag

Dobay a scăpat dar Florea a ştiut să-l jeneze pentru a evita shotul...

Football Football Football Football Football Football Football

Campionatul districtual în plină desfăşurare, ne-a ocazionat cea mai agitată etapă

Surprize, surprize...

Campionatul districtual devine pe zi ce trece mai interesant.

După trei etape de plină desfăşurare, se observă în mare măsură o nivelare a valorii echipelor din aceeaşi serie.

Deşi s'au înregistrat scoruri mari şi de data aceasta — lucru de altfel normal pentru orice etapă — totuşi învinşii s'au apărat energic şi au făcut figuri onorabile.

N'au lipsit de data aceasta incidentele pe terenuri, cari în oarecare măsură au fost sancţionate de arbitru.

Suntem siguri că districtul — adică comisia districtuală — va continua cu toată energia şi fără sentimentalitate opera de purificare începută în sezonul trecut.

Patru forfaituri au fost în această etapă. Nu mai surprind pe nimeni acum.

In general, toate matchurile desfăşurate au fost viu şi dârz disputate.

Am înregistrat cele mai mari surprize dela începutul actualului campionat.

Monitorul Oficial a învins pe Viforul Dacia în „bârlogul" galbenilor, iar ASCAM răsturnând toate pronosticurile a dispus de AGER.

MONITORUL OFICIAL A RENASCUT

Monitorul Oficial a învins graţie elanului şi dârzeniei cu care au luptat.

A fost respectaţi şi... tradiţia. Căci în campionatul trecut viforiştii au fost învinşi de tipografi în ambele matchuri.

Admirabil Andreescu-Ţipirig. Spontan şi talentat, „puştiul" (care n'are nici 16 ani) a adus victoria Monitorului.

„ATACUL DE AUR" AL OLIMPIEI

O victorie netă, dar grea, a obţinut Olympia. O victorie care însă ne întăreşte în convingerea că albnegrii nu au contra candidat la şefia seriei.

In matchul cu Leonida a obţinut victoria, după ce era condusă cu 2-0 la repriză, handicap uşor remontat de atacul „de aur" al alb-negrilor, al cărui creer este excelentul Citreş. Apoi Fabian şi Bermoser fost la AMEFA asigură liniei de atac o eficacitate şi un randament mare.

Arsenal continuă a fi leader cel puţin o săptămână, graţie victoriei obţinute asupra Avântului Sportiv.

In sfârşit un match cu incidente. Gloria a învins Universul, iar fiecare echipă a avut „eliminaţii" ei.

METALLOGLOBUS ŞEF DE SERIE

Cu o echipă nu destul de omogenă Metalloglobus a reuşit totuşi să învingă la scor pe Metropola.

Aceasta a prezentat o formaţie remaniată, dar de ultima oră, care deşi a avut acţiuni frumoase, n'a reuşit să le concretizeze neavând cine să tragă la poartă.

Cu echipa mai bine pusă la punct metalurgiştii vor înregistra de acum încolo multe victorii, care-l deţin.
care-l deţine.

Deşi surpriză, victoria ASCAM-ului a fost în parte prevăzută de noi.

Minimele şanse ce fuseseră acordate „regienilor" au fost totuşi îndeajuns, pentru a răsturna toate atout-urile AGER-ului.

Acum, elanul tinerilor dela ASCAM a reuşit să întreacă rutina electricienilor.

Apoi nici linia de atac a învinşilor n'a mers de loc.

Match strâns a fost acela dintre Militari şi ACSA. Două echipe de forţe egale cari au luptat cu dârzenie pentru victorie.

Bineînţeles că Militarii, jucând pe teren propriu, au reuşit să obţină victoria.

ACSA a făcut o partidă bună şi înfrângerea nu e deloc descurajantă.

Aşa cum prevăzusem SET a fost învins de Metalosport, fiindcă acesta din urmă este prea rutinat pentru a pierde un match ca acesta.

Totuşi învinşii au reuşit... o înfrângere mai mult decât onorabilă.

A. S. DISTRIBUŢIA ŞI-A REGASIT LOCUL

In cea de a doua categorie, matchurile cari au prezentat interes au fost cele dintre Distribuţia-Ind. Iutei şi Carmen-Garajele Mihăescu.

Ne aşteptam la o victorie petrolistă, însă nu atât de netă, ţinând seamă de adversar, şi de matchurile făcute de acesta. Totuşi o victorie pe deplin meritată şi semnificativă.

A. S. Distribuţia n'are adversar nici în această categorie. Locul prim pe care l-a ocupat, nu-l va mai părăsi.

Victoria A. S. D.-ului a fost obţinută normal şi fără brutalităţi.

CARMEN A INVINS GREU

Carmen a obţinut o victorie muncită, grea şi... norocoasă. Căci goalul victorios este 100% greşala unui garagist.

Echipa învinsă a făcut un joc frumos, dar faţă de rutina adversarului, îi mai trebue mult.

Atenţie specială merită victoria Stăruinţei asupra Colentinei, a treia victorie a Stăruinţei, obţinută graţie elanului juniorilor săi.

Scorul categoriei a fost obţinut de Suter în dauna Victoriei, care până acum conta ca o forţă în categorie.

F. C. NAŢIONAL LEADER...

Tânăra grupare a d-lui Ing. Socaciu şi-a făcut un debut excelent în categorie şi iat-o astăzi în fruntea clasamentului seriei sale, loc pentru care se pare că are multă afinitate.

Fichet, Fulgerul şi P. T. T. au obţinut scoruri mari în dauna adversarilor lor.

O mică surpriză — foarte relativă: Codaşul Grozăveşti (fost) a învins pe fostul leader Băneasa.

—is—

F. C. Nistru se desfiinţează pentrucă se află într'o situaţie materială cum nu se poate mai proastă

Chişinău, 2 (prin telefon). — După Barkohba, Olimpia şi A. S. Constanţa, azi e rândul F. C. Nistrului.

Fuzionata din Chişinău, trece printr'o perioadă de etxrem de acută criză financiară.

Eforturile făcute până acum de conducerea clubului pentru rezolvarea situaţiei, s'au dovedit inutile.

In faţa acestei situaţii, F. C. Nistru nu are alternative: se va retrage din divizia naţională B., poate chiar se va desfiinţa. Hotărirea nu este încă absolut definitivă. Până Joi lucrurile vor fi clarificate şi abia atunci F. R. F. A. va fi anunţată de desfiinţarea clubului, dacă va fi cazul.

Sperăm însă că, în ultimul moment se va găsi o soluţie salvatoare.

Arbitrii matchurilor divizionare A şi B de Duminică

DUMINICA, 8 OCTOMBRIE
DIVIZIA NAŢIONALA A
Bucureşti

Sportul Studenţesc — Unirea Tricolor, arbitru d. Denis Xifando.

Venus — Gloria C. F. R., arbitru nedesmnat.

F. C. Rapid — Victoria, arbitru nedesemnat.

Timişoara

Ripensia — F. C. Carpaţi, arbitru d Iuliu Palfy.

C.A.M.T. — Juventus, arbitru d Teofil Moraru

Arad

Amefa — U. D. R., arbitru nedesemnat.

DIVIZIA NAŢIONALA B
SERIA I
Constanţa

A. S. Constanţa — C. A. O., arbitru d Mircea Cruţescu.

Ploeşti

Tricolor C.F.P.V.—F. C. Brăila, arbitru d. I. Ceaureanu.

Braşov

Astra — Dragoş Vodă, arbitru d. Tică Ilieescu.

Craiova

F. C. Craiova — F. C. Nistru, arbitru d. Mitti Niculescu.

Tg. Mureş

Mureşul — Victoria C. F. R., arbitru d. Gavrilă Bondor.

SERIA II
Petroşani

Jiul — Vulturii, arbitru d. Gh. Mariţa.

Brad

Mica — Gloria, arbitru d. Al. Cosma.

Mediaş

Sparta — C. F. R. (T.-Severin), arbitru d. Toth Geza.

Simeria

C. F. R. — Chinezul, arbitru d. Vasile Raţ.

Timişoara

Electrica — Minerul, arbitru d. Francisc Hustig.

SERIA III
Reşiţa

S. S. M. R. — Victoria, arbitru d. Ion Ţepeneag.

Oradea

Crişana — Monopol, arbitru d. Ion Almăşanu.

Turda

Cimentul — Oltul, arbitru d. Nicolae Gherman.

Cluj

Universitatea — Ind. Sârmei, arbitru d. Cornel Dordea.

SERIA IV
Galaţi

Doc — Turda, arbitru d. N. Oprişenescu.

Chişinău

Macaby — Macaby (Bucureşti), arbitru d. Toni Irimescu.

Ploeşti

Ferroemail — Traian, arbitru d. Dum. Trandaburu.

Cernăuţi

Muncitorul — Prahova, arbitru d. Vasile Ultimescu.

Brăila

Franco Română — D. V. A., arbitru d. Gh Chiţu.

Medicii districtuali şi de ligă convocaţi la F. R. F. A.

Bodea şi Taciuc propuşi pentru ajutor

Comisia centrală sanitară, în şedinţa de aseară, a luat următoarele hotărîri:

1. Se reaminteşte comisiei sanitare a Districtului Bucureşti că este obligată conform regulamentului sanitar FRFA să delege medici de serviciu la toate matchurile oficiale din Divizia A şi B, publicând din timp în gazete numele medicilor şi matchul respectiv.

2. Toţi d-nii medici ai Ligii de Sud şi ai Districtului Bucureşti sunt rugaţi să se prezinte la şedinţa de Luni 9 Oct. ora 20, la comisia centrală sanitară.

3. Comisia propune pentru un ajutor de 4000 lei jucătorului Badea Ion din gruparea Gloria CFR. pentru fractura peroneului drept.

4. Idem jucătorul Taciuc (Turda) pentru un ajutor de 5000 lei pentru fractura astrogalului drept.

Joi la Ploeşti

Prahova-Olimpia în Cupa României

Metalosport forfaitează la Brăila

Comisiunea cupei României a fixat pentru Joi după amiază la Ploeşti matchul Prahova — Olimpia, terminat la egalitate în etapa doua a competiţiei.

Matchul F. C. Brăila — Metalosport ce urma să se rejoace la Brăila a fost anulat, bucureştenii anunţând că forfaitează.

Regimentul 5 dorobanţi organizează o serbare sportivă

Din iniţiativa d-lui colonel Vasile Pascu, comandantul regimentului 5 dorobanţi, se va organiza Duminică 8 Octombrie, pe stadionul reg. 5 dorobanţi, o serbare sportivă în cadrul căreia se vor face demonstraţii de jocuri naţionale precum şi de football, volleyball, atletism, box, etc. In cadrul demonstraţiilor de box, cunoscutul boxeur profesionist Costel Dumitrescu va face o exhibiţie în compania mai multor boxeuri amatori.

Cu organizarea acestei serbări, care va cunoaşte desigur un frumos succes, au fost însărcinaţi d-nii locot. Jenică Vizitiu şi sublocotenent Popa.

Din lumea cluburilor mici

● Ghidriceanu va juca în postul de half centru al grupării Socec Lafayette.

● Andreescu-Ţipirig (Mon. Oficial) a fost revelaţia matchului Mon. Oficial — Vif. Dacia.

Convocări

Colţea convoacă pentru astăzi Marţi 3 Oct. 1939 ora 2 (14) după masă pe terenul Unirea Tricolor Obor pentru antrenament pe următorii jucători ai echipei I: Bădulescu, Birghilescu, Buga, Pavelescu, Barbu, Păunescu, Rădulescu, Lungu, Bogdan II., Georgescu, Crafcescu, Woroneschi, Dumitrescu I şi II şi pe toţi juniorii.

Rugăm cu insistenţă a nu lipsi nimeni.

*

„VULTURII CARPAŢILOR" convoacă astă seară Marţi 3 Octombrie la orele 20 precis pe toţi membrii săi (jucători şi suporteuri) cari au fost aleşi pentru filmare.

Prezenţa absolut obligatorie în faţa Hipodromului Băneasa (staţia de tramvai 3).

SPECTACOLE

Teatre

TEATRUL NAŢIONAL: Maria Basckirtcaff.

STUDIO-TEATRUL NAŢIONAL: Medalionul.

TEATRUL REGINA MARIA: Molima.

TEATRUL DIN SARINDAR: Relache.

TEATRUL „MUNCA ŞI VOE BUNA": Scherlok Holmes.

COMOEDIA: Păianjenul.

TEATRUL SAVOY: Broadway Tănase.

TEATRUL ALHAMBRA: Alhambra: 4.12.86.

TEATRUL LIGII CULTURALE: Sacontala.

Cinematografe

ARO: „Nu vreau să mor", cu Bette Davis şi George Brent, Jurnal şi complectare

SCALA: Ea şi el.

CAPITOL: La madelon şi completare.

TRIANON: „Emigranţii" spre Birobidjan şi Leningrad.

CARLTON: „Farandola", jurnal Fox.

A.R.P.A.: Ora fatală, jurnal şi complectare.

SELECT: Câinele din Baskerville.

PALAS: Prizoniera din Sing-Sing şi Misterele Africei.

FEMINA: „Visul unei prinţese" cu Shirley Temple

FORUM: Nevasta brutarului şi Nanete are trei iubiţi.

ELYSEE: Inchis pentru renovare.

ROXY: Cazacii şi completare.

REGAL: Ordin de chemare.

BIZANTIN: Suez şi Brigada morţii.

OMNIA: Atlantis, operă completă.

RIALTO (Bd. Carol 21): 3 camarazi şi Stan şi Bran alpinişti.

NISSA (Zalomit 6): Surâs din Viena şi Eroul de la Marna.

AIDA (calea Rahovei 151): Şobolanul şi Foc de arme în Arizona.

AMERICAN (Moşilor 221): Kentuky şi Paradisul în doi.

BARCELONA: Nopţi în Alger şi Evadatul din Insula Dracului.

COTROCENI: Josette şi Cei mari.

CARMEN (calea Dudeşti 196): Tura, zeiţa junglei şi Tu şi eu.

DACIA: Manej şi Paradis în doi.

DIANA (calea Griviţei 110): Cauciuc şi Oameni şi fiare.

DICHIU: Zaza şi Proscrisul.

EDISON: O crimă pe Broadway, Sau cunoscut în luna Mai şi Trupa Georgescu-Iaşi.

FRANKLIN: Nostalgie şi Crima Nataliei Roguin.

FLORIDA (b-dul Ferdinand 118): Oameni cu aripi şi Mireasa fugară.

GLORIA (Văcăreşti 44): Ordin de chemare şi Sânge de cazac.

GRAND (şoseaua Crângaşi 42): Prizonierul din Zenda şi Suflete pe mare.

IZBANDA: Serge Panine şi Intre glorie şi dragoste.

ILEANA (strada Avrig nr. 1): N'am să te uit niciodată şi Dineu la Ritz.

LIA (Griviţei 196): Valsul nemuritor şi Viaţă fără griji.

LUCIFER (calea Dudeşti 97): Alaska şi Suez.

MARNA (Griviţei 80): Vârsta ispitelor, Gangsterii din New-York şi Trupa de reviste Titi Mihăilescu.

MARCONI: Bosfor şi Triunghiul.

MILANO (Călăraşi 153): Eroul dela Marna şi Stăpânul metropolei.

MIORIŢA (calea Moşilor 127): Serge Panine şi Clubul aristocraţilor.

MODEL (Piaţa Dr. Botescu 2): Gibraltar şi Fraţii Ritz şomeri.

NERO (Şerban Vodă 94): Maria Chapdelen şi Amanda.

ODEON: Clubul trăznitilor şi Aristocrat de ocazie.

PAX: Spaima deşertului şi Mesagerul.

PACHE (Mătăsari 31): Strada iubirii şi Brigada morţii.

PARIS: Sabotaj şi Ane Maria.

RAHOVA: Azi cânt pentru tine şi Hanul groazei.

REX (Dudeşti 22): Se lasă noaptea şi Nanette are 3 iubiţi.

ŞIC: Amanta şi Mister Zero.

SPLENDID (Moşilor 290): Nevastămea subreta şi Mesagerul.

TOMIS (Calea Călăraşilor nr. 11): Infernul îngerilor, jurnal Fox şi Monştrii vitezei.

TRIUMF (Griviţei 335): Drama din Shanhan şi Leopardul Suzanei.

UNIC (Piaţa Filantropiei): Valsul nemuritor şi Viaţă fără griji.

UNIREA (Filantropia 143): Diligenţa însângerată şi 100 băieţi şi o fată.

VOLTA BUZEŞTI: Paris şi De-aşi fi rege.

VENUS: Vulturul negru şi Vis de tinereţe.

VOLGA (Dorobanţi nr. 1): N'am să te uit niciodată şi Fraţii Marx.

Football Football Football Football Football Football Football

La Reşiţa, TACHE n'a făcut niciun foult... ...iar Gică Popescu a aflat, cu câteva ore înainte de match, că a luat bacalaureatul

Plecat cu Mişu Constantinescu, dar „fără portar", Sportul Studenţesc l-a găsit întâmplător pe Ghenea la Craiova... Bucureştenii n'au putut sărbători „victoria"

Performanţa etapei a realizat-o Sportul Studenţesc, care a „pierdut" la Reşiţa un punct.

Intr'adevăr, bucureştenii deşi jucau în deplasare şi cu U.D.R., la Reşiţa, au meritat să câştige matchul, pentrucă au fost tot timpul superiori.

A fost un rezultat cu totul neaşteptat dar meritat.

Ceiace este însă mai interesant e că „surpriza nr. 1" a »tapei a fost şi un match cu peripeţii.

In căutarea lui Ghenea prin Craiova

Echipa universitară a plecat la Reşiţa în rate

Un lucru era însă sigur: nu avea portar. Mişu Constantinescu nu putea juca sub niciun motiv deşi era cu echipa.

Singura nădejde era ca să fie găsit la Craiova, Ghenea, care este soldat la un regiment din localitate.

Aşa dar, la Craiova a rămas un conducător al echipei pentru a-l găsi pe Ghenea.

L-a căutat întâi la spitalul comunal (pentruce, direct, acolo nu se poate şti cu preciziune). A fost îndrumat spre regiment şi de aici înapoi. Din fericire, atunci când nu mai nădăjduia să-l găsească, l-a întâlnit pe stradă.

Au plecat şi seara au fost la Reşiţa.

Bacalaureatul elevului Gică Popescu

Unul din cei cari nu au putut pleca de Vineri seara a fost şi Gică Popescu. Motivul: tânărul universitar avea Sâmbătă de dimineaţă examen de bacalaureat.

Şi... o telegramă din Bucureşti a dus la zece dimineaţa vestea la Reşiţa că Gică Popescu a luat bacalaureatul. A fost o explozie de bucurie şi Gică Popescu şi-a recăpătat tot calmul. Pentrucă tot timplu fusese foarte nervos.

Urmarea s'a văzut pe teren. Gică Popescu a jucat foarte bine şi a muncit enorm. A jucat şi inter şi extremă.

Imposibil. Şi totuşi Tache n'a făcut niciun foult

Iată într'adevăr, cea mai mare surpriză a matchului. Tache Dumitrescu n'a făcut nici un fault în tot cursul matchului. (A fost dorinţa domnului colonel Nanu, preşedintele clubului ca Tache să joace fair).

Impetuosul mijlocaş a fost cel mai bun om al liniilor intermediare şi a jucat atât de bine încât Koenig — extrema stângă a U. D. R.-ului — nici nu s'a văzut.

Şi în acelaşi timp a fost cel mai bun om al echipei sale.

Au jucat deasemenea foarte bine Mihăilescu şi Gică Popescu din linia de atac şi cei trei „fundaşi", Duce, Drăgan şi Bădulescu.

Aşa cum am anunţat la timp, Drăgan a jucat al treilea fundaş şi rezultatul s'a văzut.

Nu trebue uitat un fapt foarte important. Ghenea a apărat trei mingii foarte grele

„Victoria" n'a putut fi sărbătorită

Bucuria universitarilor a fost mare. Mare şi nestăpânită. Cu atât mai mare cu cât la ea se adăuga şi sărbătorirea bacalaureatului lui Gică Popescu.

Ele n'au puptut fi însă realizate, pentrucă la Reşiţa nu exista... vin. In oraşul acesta nu e voe să se vândă vin şi băuturi alcoolice o zi înainte şi una după 1 şi 15 ale fiecărei luni.

...Şi matchul s'a disputat la 1 Octombrie.

Totuşi, evenimentele acestea au fost sărbătorite într'un mod foarte original. In vagonul cu paturi a fost un adevărat război al... pijamalelor. Rezultatul a fost că nici un jucător n'a mai rămas cu pijamaua intactă.

Incă ceva despre match

Şi înainte de a termina, să revenim încăodată la matchul acesta surpriză. Pentru ca surpriza să apară în toate dimensiunile ei, să spunem că atunci când toată lumea se aştepta la un finish al gazdelor... Sportul Studenţesc a avut o revenire excepţional de puternică. Cu atât mai puternică cu cât în repriza secundă bucureştenii au jucat foarte prudent. Atacurile „Sportului" erau atât de periculoase încât Kertesz striga — cu zece minute înainte de sfârşit — arbitrului să fie atent... la timp.

Matchul Venus-Gloria C. F. R. se dispută Sâmbătă?

Două programe cuplate în perspectivă

Cum se ştie, Duminică se va disputa în Capitală şi matchul Venus—Gloria C. F. R.,

Tot Duminică însă, negrii au adunarea lor generală şi este foarte probabil că matchul cu Gloria C.F.R. să se dispute Sâmbătă.

In mod definitiv, se va decide astă seară.

Şi nu este exclus să se ajungă la următorul program cuplot.

Sp. Studenţesc — Unirea Tricolor şi

Venus—Gloria C.F.R.

Sau:

Sp. Studenţesc — Unirea Tricolor şi

Rapid—Victoria.

Etapa a IV-a în cifre

(Urmare din pagina I-a)

celor mai buni jucători de Duminică:

Portari: **1. Hevessy (Carpaţi); 2. Pavlovici (Ripensia); 3. Eichler (C.A.M.T.)**

Fundaşi dreapta: **1. Petrescu (Unirea Tr.); 2. Chiroiu (C.A.M.T.); 3. Slivăţ (A.M.E.F.A.) şi Duce (Sp. Stud.).**

Fundaşi stânga: **1. Negreanu (Venus); 2. Felecan I (Vict.) 3. Damian .(Carpaţi).**

Mijlocaşi dreapta: **1. Szerenny II (Carpaţi); 2. Ilias (C.A.M.T.); 3. Pop IV (Carpaţj).**

Mijlocaşi centru: **1. Pal (Victoria); 2. Anghelache (Unirea Tr.); 3. Juhasz (Venus) şi Drăgan (Sp. Stud.).**

Mijlocaşi stânga: **1. Lupaş (Venus) 2. Dunăreanu (Juventus); 3. Szaniszlo II (A.M.E.F. A) şi Kert (Carpaţi) .**

Extreme dreapta: **1. Bindea (C.A.M.T.); Lucaciu (Carpaţi); 3. Mihăileescu (Unirea Tr.) şi Oană (Juv.).**

Interi dr.: **1. Szantai (Vict.); 2. Păcuraru (U.D.R.); 3. Mihăilescu (Sp. Stud.).**

Centru înaintaşi: **1. Baratky (Rapid); 2. Cargiog (Venus); 3. Gh. Constantinescu (Sp. Studenţesc).**

Interi st.: **1. Bodola (Venus); 2. Prassler (Juventus); Hanga (Carpaţi).**

Extremă stângă: **1. Gică Popescu (Sp. Stud); 2. Szöke (Carpaţi); Iordache (Venus).**

Deci, echipa săptămânii: Hevessy-Petrescu, Negrescu-Szeremy II, Pal, Lupaş-Bindea, Szantai, Baratky, Bodola, Gică Popescu.

CLASAMENTUL GOAL-GETTERILOR

4 goaluri: Baratky (Rapid) şi Iordache (Venus).

3 goaluri: Bindea (C.A.M.T.), Naciu (Juv.), Marcu (Rip.), Cucula (Gloria C F. R.), Lucaciu (Carp.), Bodola (Venus).

2 goaluri: Auer, Bogdan (Rapid), Ene (Venus), Haas (Rip.), Reuter (C.A.M.T.), Sonny (Juventus), Zsizsik şi König (U. D. R.), Marinescu (Sp. Studenţesc), Szöke (Carp.), Moldovan (Rap.), Cârjan (Unirea Tr.), Pernecky (Carp.).

1 goal: Titi Dumitrescu, Gh. Constantinescu, Drăgan, Mihăilescu, Remus (Sp. Stud.), Alexandrescu (Unirea Tr.), Dobay, Simatoc, Mioc, Jifkovici (Rap.), Micu, Pop III (U. D. R.), Hanga (Carp.), Horotan (Gloria C. F. R.), Slivăţ (A.M.E.F.A.), Carciog (Venus), Szantai şi Cociuban II (Vict.), Zsizsik II şi Szölös (C. A .M. T.).

Comportarea Juventusului în matchul cu Venus nu poate fi explicată...

Comportarea echipei roş albastre în matchul cu Venus, continuă să fie un mister şi pentru conducătorii juventişti.

Intr'adevăr faptul că după o repriză excepţională echipa s'a prăbuşit total nu poate fi explicat de nimeni.

Se încearcă totuşi. Un conducător al Juventusului spunea că totul se poate explica prin două lucruri. Goalul al doilea a fost demoralizant prin felul cum a fost marcat.

Şi echipa s'a resimţit de lipsa de continuitate. După matchul de la Arad echipa n'a mai putut juca în Duminica următoare.

In orice caz, un lucru este foarte semnificativ. Juventus se crede favorit în matchul cu C. A. M. T.

Sadowsky va lua locul lui Endreffy în matchul cu C.A.M.T.

Conducătorii Juventusului sunt nemulţumiţi de partida făcută de Enderffy în matchul cu Venus.

In matcul viitor, acela cu C. A. M. T. la Timişoara, poarta roş-albaştrilor va fi apărată de Sadowsky.

A.M.E.F.A. a avut ghinion la Galaţi...

A.M.E.F.A. a mai pierdut un match. Se pare că de data aceasta pe nedrept.

Intr'adevăr, la Galaţi, Gloria a marcat un goal norocos.

In câmp arădenii au jucat mult mai bine, dar în faţa porţii n'au tras deloc.

„De altfel acesta este păcatul cel mai mare al echipei" — spunea un conducător arădean.

Inaintarea este prea moale şi complet ineficace.

Cei mai buni oameni au fost Szaniszlo şi Slivaţ.

S T O P...

Intre federaţiile Ungariei şi Italiei au început tratative în vederea unui match, care s'ar disputa chiar în toamna aceasta sau la Crăciun.

Croaţii revin la sentimente mai bune...

Belgrad, 2. — Cercurile sportive din Belgrad, Zagreb şi Ljubljana au căzut de un complet acord asupra înfiinţării unei ligi de football iugoslav, cu sediul la Belgrad.

Shooturi şi bare

MLSZ vrând să reia relaţiile cu noua federaţie spaniolă, a trimis o adresă în acest sens la Madrid. Răspunsul a sosit zilele trecute şi în scrisoare forul spaniol a arătat că va consacra sezonul 1939/40, reorganizării footballului spaniol, iar în sezonul 1940/41, va sta cu plăcere la dispoziţia federaţiei ungare pentru a organiza un match Spania—Ungaria la Madrid.

*

FEDERAŢIA UNGARA studiază actualmente un proect, ca jucătorii amatori şi profesionişti să nu mai fie amendaţi cu sume de bani şi să le fie aplicată numai suspendarea.

*

BOLDIZSAR, portarul echipei Kispest, atât de bine apreciat la Bucureşti, s'a refăcut complect de pe urma rănirii şi a reluat antrenamentul.

Portarul a declarat că vrea neapărat să figureze într'una din echipele ungureşti, cari vor evolua la 21 şi 22 Octombrie la Bucureşti.

*

MEAZZA este rănit la genunchiu şi deaceea nu face parte din formaţia Ambrosianei.

Excelentul inter face băi de nămol la Acqui.

Juventus a rezolvat problema mijlocaşului dreapta: Cearughin şi-a luat bacalaureatul şi vine în Capitală

Chişinău, 2 (prin telefon). — Cititorii îşi amintesc desigur de tratativele începute înainte de deschiderea actualului sezon între Juventus şi Soprting din Chişinău pentru achiziţionarea mijlocaşului dreapta Cearughin. Tratativele au fost încheiate dar jucătorul şi-a condiţionat venirea în Capitală de trecerea examenului de balaureat, pe care urma să-l ţină în toamnă.

La sfârşitul săptămânii trecute, Cearughin şi-a trecut bacalaureatul, astfel încât el va sosi în Capitală în cursul acestei săptămâni şi va juca probabil la Timişoara în faţa C. A. M. T.-ului.

Juventus a făcut o achiziţie foarte bună şi şi-a rezolvat problema mijlocaşului dreapta, post în care până acum nu avea un jucător satisfăcător.

HUMIS reintră la 26 Octombrie în matchul cu Unirea Tricolor

Orza nu va juca deloc în toamna aceasta

Dela accidentul lui din matchul cu A. M. E. F. A. Humis a urmat un tratament foarte anevoios.

Lucrurile au mers însă destul de bine. Humis a reinceput antrenamentele. Numai câteva exerciţii de condiţie fizică şi sprinturi „uşoare". Antrenamentul va fi progresiv şi se speră că Humis va fi în curând în formă şi condiţie.

De altfel, reintrarea lui se va produce curând.

D. dr. Anton Ionescu este de părere că el ar putea juca peste două săptămâni în echipă.

Se pare însă că Humis va intra ceva mai târziu.

Intr'adevăr, peste două săptămâni, Venus joacă la Reşiţa cu U. D. R. şi conducerea clubului nu este de părere ca Humis să-şi facă reintrarea într'un match greu, contra unei echipe dure.

In mod aproape sigur, Humis va juca la 26 Octombrie contra Unirii Tricolor. Intâlnirea se dispută pe Splaiu şi matchul acesta este oricum mai uşor.

ORZA A FOST DUS LA SANATORIU

Aşa cum am anunţat la timp, maladia lui Orza a avut un caracter foarte grav.

Extrema dreaptă a Venusului a fost internat zilele trecute din nou în sanatoriu, unde i s'au făcut tubaje.

Un lucru cert: Orza nu va juca toamna aceasta.

Dela plecare la sosire...

In formă: Boeru, S. O. S., Bilitis, Furtuna, Etelkös și Betty
De urmărit: Zamfira, Puișor, Favorita II, Badar, Luțica, Liliac II și Carmen

● *FURTUNA a trebuit să alerge mai multe zile de curse la rând, pentru a dovedi o formă bună. Duminică avea o șansă teoretică bună, dar a câștigat și datorită faptului că E. Gill a condus-o conform cerințelor, într'un lot de 12 cai.*

● *ZAMFIRA a mișcat de data aceasta mai mult decât în exhibițiile anterioare. Ar fi putut câștiga, dacă era mai energic susținută.*

● *TALALKA a ocupat locul al treilea la finish, câci pe prima parte a parcursului era printre ultimii.*

● *SULIȚA a găsit și de data aceasta cine să o bată. Și nu un cal, ci trei. O iapă modestă.*

● *ETELKÖS, s'a reabilitat, arătând o bună valoare. Etelkös este în aceeași situație cu Orion. A început să se aclimatizeze și abea acum începe să arate valori mai bune.*

● *PUIȘOR era la un pas de victorie, dacă Vincent nu sesiza situația. Puișor confirmă regularitatea din primăvară, când se plasa oriunde alerga. Un excelent cal de linie.*

● *BETTY, cu greutatea pe care o purta, era cea mai indicată să câștige, deși avea un lucru sumar. Florescu a susținut-o bine.*

● *FAVORITA II s'a ținut de Betty până la grilă. Acolo însă a cedat. Este actualmente în formă și merită să fie urmărită.*

● *BADAR de câte ori a alergat, a figurat la sosire. Va reuși să câștige cât de curând, cu constanța de formă, de care a dat dovadă.*

● *CORNIȚA a câștigat pe 2200 de metri, deși este o fleyeră prin excelență. A dispus de Doinița din două motive: primul, primea dela fiica Doinei cinci kilograme, iar al doilea, pensionara hergheliei Scroviște a fost handicapată de faptul că nu a avut un cal de tren. Prezenta și avantajul clasei.*

● *DOINIȚA a încercat pe prima parte a parcursului să impună cursei o alură susținută. Ilinca a crezut că va reuși să o obosească pe Cornița și astfel să scape câștigător. Or, la jumătatea liniei drepte, tocmai Doinița a fost aceea care s'a resimțit.*

● *LUȚICA s'a comportat destul de bine. Mai ales la sfârșitul cursei. Dacă avem în vedere totul în care a concurat — la doar două kilograme de Cornița, — ajungem la concluzia că în companiile ei, trebue să câștige la prima ieșire.*

● *HARȚA a dovedit odată în plus că a fost o iapă precoce. Nici de departe nu arată cu Harța dela doi ani.*

● **BOERU a realizat o performanță mare. Este prima etapă din drumul pe care-l parcurge spre titlul de campion al turfului, titlu în a cărui posesie credem că va intra chiar în toamna aceasta. A dispus de cei mai buni cai ai noștri, cu excepția lui Brancas. Ultimul fiind lovit, abea la primăvară vom putea asista la un duel Boeru-Brancas. Revenind la cursa de Duminică, trebue să spunem că dela jumătatea liniei drepte, pensionarul d-lui general Dombrowsky era stăpân pe cursă.**

● **MITSOUKO III putea săi dea mai mult de lucru lui Boeru, dacă Cucu nu se lăsa antrenat de alura cursei, care s'a inițiat la vâlcea și dacă nu se închidea la coardă.**

Nu a găsit loc decât la intrarea în linia dreaptă, Trenul iute al cursei deasemeni a fost un impediment.

● **BUBUREL s'a prezentat la start cu un lucru nu prea inaintat. Și el s'a lovit de faptul că alergarea s'a disputat pe pista veche.**

● **NAPLOM nu beneficia de o impecabilă pregătire. Deaceea alura susținută a cursei l-a desavantajat. In plus, armăsarul hergheliei Scroviște nu pare să fie elementul din toamna anului trecut.**

● **MEDARDUS face parte din categoria cailor cu o clasă inferior învingătorilor lui de Duminică. Explicabil deci că nu a fost mai aproape.**

● **FAVORIT i-a dus trena lui Naplom până la vâlcea. Atâta tot însă.**

● S. O. S. a manifestat o netă superioritate asupra adversarilor săi, pe prima parte a parcursului. A terminat însă dificil cu greu reușind să-și păstreze din avantajul luat pe prima parte cu un cap. S. O. S. este un cal de viteză. Sfârșitul lui de cursă de Duminică, atestă acest lucru.

● **LILIAC II, dacă era lansat mai devreme, ar fi reușit să-l învingă pe S. O. S. In orice caz, este actualmente în frumoasă formă și va câștiga cât de curând.**

● **BARIUS a concurat modest. Pentru șansa pe care o avea, trebuia să se găsească mai aproape.**

● **BILITIS a fost pe drept cuvânt revelația zilei. A pierdut la plecare mai mult de zece lungimi. La intrarea în linia dreaptă era între cai ; a încercat să atace, dar efortul anterior fusese prea mare, ca să mai poată persista. Cu valoarea pe care a arătat-o Duminică, Bilitis a promovat în rândurile vedetelor generației.**

● *MARCHE EN AVANT a reușit în fine să câștige o cursă. In foarte mare măsură însă, datorită terenului moale. A marcat și un reviriment de formă.*

● *NAE este într'o condiție bună. Nu se poate acomoda însă cu terenul noroios, așa că în lupta finală s'a găsit în dificultate.*

● *CARMEN a concurat mai bine decât ne așteptam. Face parte din categoria cailor de urmărit.*

Clasamentul antrenorilor

A. Romanes	37
J. Wilson	32
B. Gabens	29
E. Gabor	29
St. Ujvary	21
V. Kristoff	20
I. Gheorghe	16
W. Gill	16
I. Pinka	16
I. Niculescu	14
A. Mc. Intyre	10
J. Beeson	7
Căp. A. Guliano	8
B. Toth	7
G. Garner	5
Lt.-Col. Tr. Rom	2
M. Deinbeck	2
Obr. Setescu	2
Gener. Filip Iacob	1

Situația jocheilor

Tănase	12
P. Huțuleag	11
Oprescu	11
Florescu	8
Rosso	7
St. Iosza	7
Tasim	6
G. Enescu	6
Logofătu	4
Urdăreanu	4
A. Enescu	4
E. Gill	4
Nicodim	3
O. Thiess	3
Durnea	2
Gh. Horwath	1
I. Huțuleag	1
Ionescu	—
Frandes	—
Ccesc	—
St. Simon	—
Grecu	—
Gostony	—
Satmary	—
B. Toth	—
G. Guardian	—
Krimmer	—
Pop	—
Petruc	—

N. Ilinca	38
R. Vincent	36
A. Cucu	26
J. Gill	24
R. Cristea	20
M. Mullit	18
V. Crișan	14

Mâine la Băneasa Trap

Hipism

Concurenți numeroși

Un program de bună calitate

Cursele principale: premiul Texas, premiul Dolj și premiul Carpați
Concurenți foarte numeroși

Reuniunea care va avea loc mâine la Băneasa Trap, programează curse fără prea multă însemnătate. Caracteristicele și în același timp punctele de atracție sunt : concurenși numeroși și alergări menite să dea loc la lupte frumoase, cu sosiri strânse în perspectivă.

Putem remarca totuși trei probe. Astfel, în premiul Texas, se vor prezenta la start câțiva foarte buni fondiști. Este vorba de Pandur, glorioșul câștigător de Sâmbătă, Dorka, o iapă care abordează distanța ei preferată, Eftin, Casatca, Tutun și Mura, care la distanțele din program au toate șanse să figureze onorabil.

Apoi vin premiul Carpați. Pock, Valeriio, Peceora, Vuet. Lanț și Penița, sunt caii cu veleități ai cursei.

Mai notăm premiul Dolj, care din cauza prea marelui număr de concurenți, va fi împărțit în două reprize.

CONCURENȚII PROBABILI

Premiul PAPUȘA
Condiție (1/1) — 15.000 lei

Habar	1160	0
A. I.	1160	Marcu
Chilipir	1160	Crotenco
Arama	1160	Gaidaev
Fugar	1160	V. A-sky
Ciuruc	1180	Dobrescu
Garofița	1200	0
Pilat	1200	Cercasof
Allah	1200	Fischer
Dulcinea	1220	I. Thal
Străjer	1220	I. Szabo
Chiquitta	1240	Grünwald
Victor	1240	0
Aurica	1240	0
Avion	1280	0

Premiul TEXAS
Condiție (1/1) — 18.000 lei

Peter Gorden	2100	0
G-ral Worthy	2100	?
Spic	2100	0
Mura	2100	I. Szabo
Betiv	2100	0
Eftin	2120	Craimic
Casatca	2120	Pavlic
Tutun	2120	Slobozenco
Dorka	2140	Grünwald
Pandur	2180	Fischer

Premiul BROȘTENI
Condiție (1/1) — 13.000 lei

Fusta II	2100	Slobozenco
Union	2100	?
Dreapta	2100	Crotenco
Năvalnic	2100	Dobrescu
Uraca	2120	Zabelin
Victoria	2120	Corol
Talisman	2140	0
Lăutar	2140	Gram
Noica	2160	Fischer
Speranța	2160	Iurca
Iarba	2160	Lucan
Nicevo	2180	Cercasov
Jocker	2180	0
Isvor T.	2200	0
Tara	2220	0

Premiul MALAGA
Performanță — 13.000 lei

Giovinezza II	2100	?
Turla	2100	Slobozenco
Cina	2120	Tassopol
Clifford Hanov.	2120	Cercasoff
Crăiasa	2140	Dobrescu
Paj Axtell	2160	Corol
Hispano	2180	0
Tais	2180	Voronin
Zarzăr	2180	I. Szabo
G-ral Worthy	2200	Corol
Brenin	2200	Fischer
Sorana	2200	A-sky
Ostaș	2220	Pavlic

Premiul SHANGHAI
Handicap — 13.000 lei

Dreapta	1700	0
Domnia	1700	Corol
Mărtoaga	1700	0
Năvalnic	1700	0
Facia	1700	?
Pușa	1700	Borisiac
Talisman	1700	Pavlic
Victoria	1700	0
Kirasa	1700	Gaidaev
Olga	1700	Craimic
Lin	1700	0
Luminița	1700	0
Speranța	1700	Iurca
Bănuța	1720	Gram
Musculița	1720	Ghinea
Iarba	1720	0
Nicevo	1740	x
Bistricioara	1740	Moldovan
Uria	1760	0
Lilia	1780	Lucan
Furor	1780	0
Cilly Hanov.	1780	0
Cina	1780	Zabelin
Urganda	1780	Cercasov
Peter Volo	1780	Fischer
Românaș	1820	?
Ialpug		

Premiul KINOKÖNIGIN
Handicap — 13.000 lei

Vestita	2100	Ghinea
Fudul	2120	0
Crăiasa	2120	0
Candriu	2160	0
Diadia Lui	2160	0
Sultan II	2180	?
Uța	1760	Pavlic
Adda Worthy	1760	Corol
Ideal	1760	0
King Worthy	1760	0
Brebenea	1760	Gaidaev
Torent	1760	Craimic
Jarvis	1760	Ghinea
Cupidon	1760	Dobrescu
Peceora	1760	Pavlic
Gaby M.	1760	Gaidaev
Tutun	1780	0
Talaz	1780	Dumitrescu

Premiul CARPAȚI
Handicap — 18.000

Voevodul Tig.	1700	Grünwald
Leu	1700	Marcenco
Busuioc	1700	x
Sonia W.	1700	Corol
Harry Piel	1720	0
Catinca	1720	Drăgotescu
Coconaș	1720	0
Poenita	1720	I. Szabo
Ciclop	1720	Slobozenco
Flying	1740	0
Viziru	1740	Dobrescu
Luntraș	1740	C. D-trescu
Centaur	1740	0
Lanț	1740	M. Pavlic
King Worthy	1740	Ghinea
Brebenea	1740	0
Pleava	1740	?
Wodka	1740	Cercasoff
Ghimp	1740	0
Vuet	1740	Tassopol
Peceora	1760	0
Valențio	1780	Craimic
Pock	1800	Gaidaev

Alergările de galop

BĂNEASA; ZIUA X-a, Joi 5 Octombrie 1939

— S'au publicat handicapurile —

Premiul VAMILOR
2200 metri — 20.000 lei

Afurisit	57
Zori de Zi I	45
Etiquette	41½
Caiafa	51½
Naum	51½
Jony	42
Realist	53½
Lunca	51½

Premiul CURTICI — W.-H'cap
1500 metri — 25.000 lei
(2 Reprize)

Glumeț	77½
Sukoro	75
Orion	72½
Farmec	70
Carmen	70
Nae	69½
M. en avant	69
Mazeppa	67½
Furtuna	66
Onuța	65½
Tuluța	64½
Realist	63
Silver Print	62½
Vigo	62
Leoaica	62
Caiafa	60½
Lăncier	59
Lunca	58½
Ștefania	58
Marmara	58
Străjer	56½
Drapel	55½
Traviata	55
Golanca	54½
Puisor	54
Balyhoo	53
Naum	51½
Sulița	48½
Baby II	48
Pricina	47
Jony	45

Premiul BASARABIA
1000 metri — 25.000 lei

Paiața	46½
Beauty	46
Dux	48
Arosa	46½
Suvoi	54
Frisca	44½
Bold Topsy	50½
Tuguilă	48
Cine-va	48½
May Day	54½
Flandra	50½
Bila	48½
Campanella	50½
Niculae	46
Carsix	54½
Bucuria mea	46½
Rose d'Orsay	48½

Premiul GOVORA
2.000 metri — 30.000 lei

Afurisit	52
Don Basil	56½
Rubin	55
Bock	58
Roy	57
Getta	56
Cătălin	57
Amnar	56
Realist	49½
Flor fina	59
Orion	53
Necaz	55
Bravo Mă	53½
Frunză	56½

Pr. LITTLE NELLIE KELLY
Handicap 1200 m.—30.000

Glumeț	64
Sukoro	61½
Orion	60
Tricolor	58½
Monette III	57½
M.en avant	55½
Smaranda	54
Tuluța	50½
Caiafa	47
Lăncier	46½
Străjer	44
Lira	41
Baby II	40½
Micșunea	40½

Pr. DE OCTOMBRIE—Handicap
1100 metri — 25.000 lei

Argintiu	60
Blue Girl	61½
Mărtișoara	61
Principessa	61
Lizica	60
Găman	59½
Olanita	59
Szarcsa	58½
Manioue	57½
Crainic	56½
Lecaude	55½
Barcău	54
Rada III	54½
Burgos	54½
Garoafa I	54
Zefir	53½
Capriole	52
Tromba	51
Jagodka	49½
Orette	49
Odihna	49
Mircioaia	48½
Hangiu	47½
Baetel	46½
Maffia	45½
Campanell	44½
Tuguilă	44
Frișca	42
Arosa	40

INFORMAȚII

● **PE VIITOR alergările vor începe la Băneasa la ora 14.**

● PENSIONARII d-lui Pațac adică Hazliu, Hangiu și Flandra au trecut în antrenament la Mac Intyre. La aceiaș antrenor au fost date Mircioaia și Bila, proprietatea d-lui D. Petrescu.

● PARIUL austriac va începe mâine la Băneasa cu 389.324 de lei. Se atrage atenționea că plafonul este de 700.000 lei.

● AZI se fac la secretariatul Jockey Clubului angajamentele pentru reuniunea de Duminecă. Deasemeni se fac retragerile pentru reuniunea de Joi.

● HERGHELIA Balc are o serie de frumoși yearlingi cari vor fi scoși la licitație în cursul lunei prezente.

● QUARAMBA a murit. Rupându-și piciorul, a trebuit să fie omorită.

● PUBLICAREA distanțelor pentru alergările de trap de Sâmbătă se face azi.

Duminică se va disputa premiul Yearlingilor

Una din probele importante ale cailor de doi ani, premiul Yearlingilor (100.000 de lei—1200 metri) se va disputa Duminecă. Cu această ocaziune, va reintra excelenta L'Aouzelle.

Iată o primă listă a concurenților probabili :

Monfaucon 56 E. Gill.
Agitatote 54½ J. Gill.
L'Aouzelle 57 Mullot.
Penitence 54½ ?
Bien Aller 56 0
Badar 56 ?
Nippes 52 V. Huțuleag
Carsix 52 ?
Malnoue 52 0
Persane 54½ R. Vincent
Tour de Vis 56 N. Ilinca.

Situația conducătorilor

N. Cerkasoff	83
E. Fischer	81
M. Pavlic	60
G. Ghinea	44
L. Grünwald	44
V. Andreyewsky	42
I. Szabo	42
N. Gaidaev	39
T. Tassopol	33
C. Slobozenco	30
I. Crotenco	27
S. Carol	26
G. Crainic	25
D. Dobrescu	23
P. Borisiac	21
G. Gram	16
B. Grăjdănescu	15
T. Marcu	11
I. Zabelin	8
A. Podoleacov	8
C. Dumitrescu	8
V. Lucan	7
T. Drăgotescu	7
N. Ionescu	4
I. Brânzea	3
St. I. Bordei	3
I. Moldoveanu	3
M. Abăluță	3
G. Komarnitky	2
F. Voronin	2
D-tra Cristodorescu	2
E. Marcenco	2
G. Iurca	2
Gartenberg	1
Maior P. Petrovici	1
Vassal de Aimée	1
M. Strejeniuc	1
N. Terehov	1
G. Gavrilescu	1
T. Popa	1
I. Thal	1
P. Dumitrescu	1

Yearlingii cumpărați de Jockey Club vor fi aduși în țară

Licitația va avea loc la sfârșitul lunei

Am scris că Jockey Clubul a făcut demersuri pentru aducerea în țară a yearlingilor cumpărați din Franța.

Formalitățile au fost terminate. Mânjii vor fi adăpostiți la Târgșor unde este probabil să aibă loc și licitația la sfârșitul lunei.

Deasemeni la această licitație se vor desface yearlingii hergheliei Balc.

In Germania, 15 trăpași de doi ani au recorduri sub 1.30

Tânăra generație a trăpașilor germani se prezintă anul acesta peste așteptări. Atât calitativ cât și cantitativ. Astfel, sunt nu mai puțin de 15 cai, care au înregistrat cele mai bune recorduri din carieră, sub 1.30. Trebue să recunoaștem că nu multe țări europene se pot lăuda cu aceasta.

In vârful piramidei stă Adriatica, al cărei record este de 1.26.2. Ea este câștigătoarea premiului Tinerilor, care s'a disputat în vara aceasta la Berlin.

Al doilea pe listă este Differenz, cu un record mai slab, doar cu cinci zecimi de secundă decât Adriatica.

Locurile trei și patru sunt ocupate de Kastulus și Hambert, cu 1.27,9.

Dăm mai jos, numele și recordurile respective, ale celor 15 cai de doi ani germani, cu recorduri sub 1.30.

Adriatica	1.26.2
Differenz	1.26.7
Kastulus	1.27.9
Hambert	1.27.9
Armand	1.28.1
Epona	1.28.3
Elten	1.28.5
Quintus	1.28.8
Julie	1.28.9
Fabius	1.29.1
Eisblume	1.29.4
Beate Dear	1.29.4
Ludwig der Zweite	1.29.5
Wetterstein	1.29.6
Priska	1.29.9

Evchen a câștigat Jahrgang's Vergleich Preis

Zilele trecute s'a disputat la Ruhleben, Jahrgang's Vergleich Preis (1600 de metri, 8000 de mărci) rezervat cailor de doi și trei ani. Echivalează cu premiul Hambletonian dela noi.

A câștigat iapa de trei ani Evchen, o fiică a lui The Yreat Midwest, deci soră după tată cu Lord Petaurist. Câștigând, a marcat pe kilometru 1.24.7. Deci un record bun. Al doilea s'a plasat tot un trei ani, Ford, iar a treia, iapa de doi ani Differenz care a parcurs kilometrul în 1.27.8. Un timp care atestă elogios clasa trapului german.

Iată rezultatul :

Evchen, 1660, W. Heitmann
Ford, 1620 G. Jaub jr.
Differenz, 1640, Ch. Mills
Lud. der Zweite, 1600 G. Jaub s.
Erhard, 1600, Th. Reiter
Pineta, 1600, A. Blanke
Elten, 1600, O. Dieffenbacher
Belzebub, 1600 C, Schön
Christina, 1620, H. Dinse
Babette, 1620, B. Heckert
Dora Cord, 1660 F. Thomas.

Lupta pentru victorie a fost dârză. O arată intervalul care a despărțit la sosire: scurt cap.

Cota : 41; 18, 16, 16 pentru 10.

Iapa de doi ani Elten; favorita cursei, a terminat neplasată.

Sâmbătă se va disputa Marele premiu dela Karlshorst

Una din importantele alergări germane de obstacole este desigur și Marele premiu dela Karlshorst. Această importantă disputa va avea loc Sâmbătă. Concurează o parte din cei mai buni cai de obstacole.

Alergarea este dotată cu 35.000 de mărci și se va disputa pe 5200 de metri.

Iată lista concurenților probabili:

Melnitz, 71½, J. Hochstein
Sesi 65½ W. Wolf
Salam, 65½, W. Hauser
Gincrusta, 65½, W. Zimmermann
Kriegsflamme, 65, A. Schlitzkus
Norman, 64, A. Ostermann
Ohio, 63½, R. Eder
Hero, 63½ R. Prigge
Herzbube, 61½, R. Flieth
Capo, 60, J. Missling.

Inscrieri în alergările importante

ZIUA XIII-a
DUMINICA, 15 OCT.

Pr. ARCULUI DE TRIUMF
250.000 lei — 2400 metri

Boeru, Bock, Roy, Stop, Naplom, Răsfățat, Amnar, Favorit, Blanc, Buburel, Brancas, Szantas, Mitsouko III, Halmel.

ZIUA XV-a
DUMINICA, 22 OCT.

Premiul BLARAMBERG
150.000 lei — 1600 metri

Zefir	58
Brelan	58
Miami	56½
Rada III	56½
Rush	58
Betty	56½
Liliac II	58
Barius	58
Iortoman	58
Mărtișoara	58½
Gevroche	58
Bilitis	56½
Crainic	58
Mircioaia	56½
Argintiu	58
Gorică	58
S. O. S.	58
Maffia	50
Li mare	53
Miami	51½
Favorita III	50
Rada III	51½
Rush	54½
Blue Girl	54½
Liliac II	51½
Stamba	50
Barius	54½
Iortoman	57½
Mândra	50
Mărtișoara	51½
Gavroche	51½
Bilitis	53
Crainic	51½
Mircioaia	50
Noroc	51½
Argintiu	51½
Malnoue	51½
Voicuța	50
S. O. S.	54½
Principessa	50
Szarcsa	50
Capriole	50

ZIUA XVII-a
DUMINICA 29 OCT.

Premiul ZORI DE ZI
80.000 lei — 1200 metri

Zefir, Brelan, Rada III, Favorita III, Miami, Rush, Betty, Blue Girl, Liliac II, Orette, Darius, Fârtat, Găman, Mărtișoara, Gavroche, Bilitis, Barcău, Noroc, Voicuța, S. O. S., Principessa.

Pr. GR. CANTACUZINO
80.000 lei — 3000 metri

Boeru, Bock, Roy, Naplom, Almaș, Amnar, Măcieș, Medardus, Flor Fina, Blanc, Buburel, Halmel.

ZIUA XIX-a
DUMINICA, 5 NOV.

Premiul CH. VIVIAN
100.000 lei — 1300 metri

L'Aouzele, Rush, Stop, Favorit, Iortoman, Mărtișoara, Bilitis, Nippes, Mitsouko III, Corniță, Argintiu, Persane, S. O. S., Betty.

ZIUA XXI-a
DUMINICA 12 NOV.

Premiul N. FILIPESCU
80.000 lei — 1700 metri

Zefir, Brelan, Monfaucon, L'Aouzele, Agitatote, Miami, Rush, Betty, Blue Girl, Liliac II, Barius, Găman, Iortoman, Mărtișoara, Gavroche, Bilitis, Pénitence, Badar, Bien Aller, Argintiu, Persane, S. O. S., Principessa, Tour de Vis.

ZIUA XXIII-a
DUMINICA, 19 NOV.

Pr. DIM. GR. GHIKA
50.000 lei — 2200 metri

Marcella, Getta, Dolnița, Flor Fina, Harța, Lutica, Mitsouko III, Orion, Frunză, Corniță.

Calendarul galopului

TOAMNA

Octombrie: 5, 8, 12, 15, 19, 22, 26, 29.
Noembrie: 2, 5, 9, 12, 16, 19.

BOX

Joe Louis amenință serios gloria lui Dempsey și Tuney

Negrul a încasat până acum, din burse, 1.600.000 dolari

Un mic dar de... 17 milioane lei, primit după matchul cu Bob Pastor

După întâlnirea cu Bob Pastor, Joe Louis a încasat nu mai puțin de 170.400 dolari Ceiace echivalează, la cursul liber al dolarului de astăzi — 365 lei — cu 62.196.000 lei.

E, desigur, pentru cele 32 minute de luptă, o sumă respectabilă, deoarece, înseamnă că el a câștigat nu mai puțin de 1.943.625 lei pe minut.

Trebue să recunoască oricine că o asemenea sumă, câștigată într'un timp atât de scurt, nu o poate avea oricine.

Un alt amănunt interesant însă îl constitue faptul că din cei 170.400 dolari cu cari s'a ales Joe Louis după matchul cu Bob Pastor, numai 118.400 reprezentau procentajul ce trebuia să-i revină din încasările făcute. Când s'a prezentat însă la cassă, pentru a-și ridica suma, negrul a mai găsit un „mic dar" din partea unui admirator yankeu de 52.000 dolari. Și aceasta în timp ce Bob Pastor nu primea decât o bursă — infimă pe lângă aceea a idolului Harlemului — de 56.357 dolari.

AL TREILEA BOXEUR DIN LUME

Dar, un alt amănunt publicat de către ziarele americane, la fel de interesant, se referă tot la bursă.

Astfel, se știe că cei mai mulți bani au fost câștigați, în box, de către faimosul Jack Dempsey : 3.000.000 dolari. Al doilea în... clasament e Gene Tuney, cu 1.900.000 dolari. Iar al treilea e, astăzi, Joe Louis, cu 1.600.000 dolari.

După cum se vede din această mică înșiruire de cifre, actualul campion mondial amenință serios „gloria" lui Tuney și pe aceia a lui Dempsey.

O eră nouă

pentru pugilismul românesc

Am publicat în numărul de ieri al ziarului nostru comunicatul federației de box, prin care se anunța deschiderea școalei de oficiali și maeștri de box pe ziua de 16 Octombrie.

Și pentru că această decizie e de o importanță capitală pentru boxul românesc, ne vom opri puțin asupra ei, discutând-o pe puncte.

ȘCOALA

In primul rând, ne vom opri asupra școalei în sine. Inființarea ei, venită fără tam tamuri, e — și aceasta se va verifica — singura posibilitate de redresare a boxului, deoarece prin creearea unui corp de oficiali competenți și a unor cadre de boxeuri bine pregătiți, se vor înlătura atât matchurile desechilibrate, cari deservesc boxul — ca spectacol — cât și darea de decizii eronate cari crează în rândurile spectatorilor o atmosferă de suspiciune legitimă, deși s'ar putea foarte bine ca judecătorii în cauză să fie de perfectă bună credință. Insuficiența pregătirii lor însă îi pune într'o postură foarte puțin plăcută.

Inființarea acestei școli va însemna eliminarea din viața activă a pugilismului românesc a tuturor sinecurelor, a tuturor acelora cari — insuficient pregătiți — nu pot asigura boxului o continuitate și cari, prin ignoranța lor, nu-și dau seama că greșelile pe cari, involuntar, le fac — dar cari sunt totuși greșeli — compromit un sport a cărui utilitate și frumusețe sunt astăzi unanim apreciate în toate țările de pe glob.

Asupra importanței acestei decizii — înființarea școalei — nu vom mai insista, lacunele semnalate de noi după fiecare reuniune fiind cea mai strălucită recomandare a necesității unor asemenea cursuri și o categorică justificare a hotărârei luate.

ELEVII

Federația a dovedit apoi o foarte mare înțelegere a situației atunci când a stabilit condițiile de admitere în școală.

Astfel, s'a pus dela început accentul pe pregătirea elementelor românești,—singurele capabile să răspundă cu succes unei astfel de chemări.

Ori cât de bun ar fi un profesor (maestru) de box, pentru a avea certitudinea că el poate realiza ceva durabil sau, mai precis, că poate asigura ridicarea unor elemente valoroase dintre acei ce se dedică nobilei arte, trebue să fim convinși că el înțelege perfect starea sufletească a tinerilor în formație. Și insistăm asupra acestui punct, deoarece, aproape toți actualii profesori de box cred că e suficient să iei un tânăr, să-l sui pe ring, să-i dai câteva explicații elementare și apoi să-i spui simplu: boxează.

Or, aceasta e cea mai mare greșală ce se poate face.

Foarte mulți dintre acei cari ar putea deveni boxeuri în adevărata accepție a cuvântului și nu bătăuși, sunt descurajați din cauza severelor corecții pe cari le primesc la antrenamente. Aceștia sunt impresionabilii.

Cu ei, profesorii de box trebue să se poarte de o cu totul altă manieră decât cu acei cari vin să se „bată".

Și nimeni mai bine decât un român nu-i poate înțelege.

Apoi, elevilor li se cere să aibă minimum 4 clase secundare. Măsură iarăși bine inspirată, maestrul trebuind să aibă cel puțin elementare noțiuni de fiziologie. Noțiuni pe cari să și le reîmprospăteze cu ocazia urmării cursurilor.

BOXEURII PROFESIONIȘTI

In acelaș timp însă, federația a decis ca boxeurii profesioniști să fie scutiți de obligația de a avea clase secundare. Ceiace ne interesează însă la această categorie de elevi, e că s'a renunțat la prima hotărâre de a nu fi admiși decât foștii campioni naționali. Măsura, în această situație după cum am scris la timp, nu era câtuși de puțin inspirată, deoarece nu orice campion poate deveni un bun profesor de box.

VECHII OFICIALI

In ce privește situația vechilor oficiali, s'a decis ca absolut toți să urmeze cursurile școalei și la sfârșit să dea un examen de capacitate, odată cu toți ceilalți elevi.

Ca și măsurile precedente, și aceasta e cum nu se poate mai bine inspirată. S'ar putea obiecta doar că nu toți vechii oficiali ar avea nevoe de o „reînoire a cunoștințelor". Dar pentru a se evita intervențiile, cari ar face măsura inutilă, s'a decis a nu se admite nici o excepție. Și aplaudăm decizia.

A. tom.

Billy Conn a rămas campion mondial la categoria semi grea

învingând la puncte pe Melio Bettina

Vineri seara a avut loc la Pittsburg matchul de box dintre Billy Conn și Mello Bettina, pentru campionatul lumii la categoria semigrea.

Intâlnirea, angajată pentru 15 reprize a 3 minute, a fost dusă până la sfârșit și s'a soldat cu victoria categorică a campionului mondial, Billy Conn.

Acesta a confirmat de altfel impresia lăsată în ultimele ieșiri publice, câștigând de o manieră inapelantă pentru Melio Bettina.

Duminică seara

Reuniunea vedetelor amatoare

Activitatea pugilistică amatoare de cartier va fi reluată Duminecă seara, când, grupările „Mielu Doculescu" și „Jean Constantinescu" vor organiza în comun, cu începere dela ora 21, în str. Claudiului 16, o reuniune cu următorul program :

Ioan Copa (Tirul)—Gheorghe Cojocaru (J. C.).
Iosef Barasch (Tirul)—Toma Petre (M. D.).
Grigore Matei (Tirul)—Toma Pipoș (M. D.).
Andrei Valentin (Tirul)—Constantin Păunescu (M. D.).
Florea Tucă (Tirul)—Dumitru Badea (J. C.).
Ioan Săvulescu (Tirul)—Marin Dobrescu (J. C.).
Dumitru Victor (Tirul)—Mihail Măgureanu (J. C.).
Gheorghe Lecca (Tirul)—Ioan Basa (M. D.).
Mihail Marinescu (Tirul)—Ioan Panaitescu (M. D.).

CICLISM

După ziua celor trei campionate

A doua reuniune pe pista dela Belu, a însemnat un nou și promițător succes.

Că reuniunea a păcătuit, prin lungimea programului, este just, dar campionatele au totdeauna acest... cusur, explicat, în bună măsură, de valoarea disputelor.

Desigur însă că, în viitor, reuniunile nu vor depăși 3 ore sau 3 ore și jum.

Totuși, oficialii au depus multă muncă pentru a asigura o regie foarte bună, și o disciplină pe teren, cum ne place să sperăm, vom avea și de aci încolo.

*

In numărul de eri ne-am ocupat mai mult de fostul campion Steinhardt, descriind înfrângerea lui, justificată în bună parte de un accident destul de serios, subliniind apoi, comportarea extraordinară a lui Nicu Dragomir.

Astăzi se cade să insistăm și asupra lui Tudose.

A luptat mult, dârz, dar deși în formă foarte bună, este totuși departe de acel maximum de posibilitate în care a apărut altă dată.

Sprinter bun, dur, a făcut gol în jurul său, în demi-fond, pe prima parte, culegând copioase aplauze, pentru a slăbi, apoi, uzat în parte, și de hărțuelile brăilene.

Dar ceeace nu ne-a plăcut la Tudose, a fost felul demarajului său, în zig-zag, fapt care nu putea fi văzut la el altă dată. Tudose demarând rectiliniu. Credem că a fost o simplă „passă slabă", acest fel de a sprinta.

*

S'a remarcat că brăilenii au fost puși pe lucruri mari. Și în adevăr au reușit, într'o largă măsură.

Astfel, la iuțeală, Popârlan a fost peste așteptări.

Dela Ștefaniți însă ne așteptam la mai mult, după două săptămâni de aclimatizare cu pista.

Ștefan Dinu a fugit din nou cu... picioarele (însă numai cu picioarele) iar goana sa atunci când a spart Mormocea, indică un dezacord profund în sânul brăilenilor, fapt pe care, nu ne îndoim, d. dr. George Brănescu se va sesiza, procedând în consecință.

Z. Munteanu, în ciuda celor 34 ani ai săi, a fost pur și simplu strălucitor, dovedind că prin muncă și viață regulată, se mai pot obține rezultate bune, chiar și după o vârstă la care mulți au renunțat de mult la sport și devin cam... rubiconzi.

*

Dintre bucureșteni **Norhadian**, acest alergător slăbuț, dar numai viață și voință, a realizat o figură admirabilă, care, indiscutabil, va fi urmată și de altele, mai bune chiar, în apropiatele reuniuni.

Feordeanu, militar, a realizat destul.

Teodorescu a... delocat, demi-fondul nefiind pentru el, iar **Pustay** de când și-a luat-o în cap că ar fi un element de viitor, este într'un declin pronunțat datorat — spun cei inițiați — unei vieți extra-sportive foarte puțin recomandabile.

Iar **Dobrin** și **Niculici** s'au sufocat, deziluzionând. Explicația însă este lipsa timpului material necesar unei serioase pregătiri.

Machilbec mulțumitor, iar **Voican** a alergat și el pe pista din București.

*

La viteză **Gociman** n'a fost încă gata; **Cr. Teodorescu** a dovedit că ar putea și mai mult, dar pentru asta este absolut necesar să ducă și o viață mai regulată, căci Cristache are multă „stofă" de sprinter în el.

Bekman, o deziluzie în continuare sau o speranță care nu mai vrea să avanseze.

Incolo... nimic nou pe frontul pedalei.

— **em. i.** —

N. I.— In numărul de mâine, despre „puști".

ROȚI ȘI PEDALE

Când președintele „F.R.C."-ului, d. Vasile Canarache, l-a îmbrăcat pe Tudose cu tricoul de campion, d. D-tru Tudose, — fostul diriguitor de grupare al lui Costea (Tudose), — sub îngrijirea căruia actualul campion a învățat ciclismul, — a plâns nestăpânit și îndelung.

Prilej cu care cineva reflecta ; „sângele apă nu se face". In adevăr, deși actualul campion face parte acum din altă grupare, — d. D-tru Tudose nu s'a putut reține de a nu-i fi soigneur, — sfătuindu-l cu părintească grijă, ori de câte ori pleca în cursă.

Și acela care l-a descoperit pe alergătorul Tudose, — a fost Duminică cel mai fericit om de pe teren.

*

60 de tururi, adică 34 km. 260 m., (un tur măsoară 571 m.) au fost acoperiți în 52 minute și 17 secunde, în campionatul de demi fond, ceeace înseamnă că s'a fugit cu o iuțeală orară de 39 km. 480 m.

VOLLEY BASKET-BALL

Programul matchurilor oficiale

Aseară, comisia de programare a districtului București a alcătuit programul celei de a patra etapă, care se va disputa Duminecă 8 Octombrie.

Iată programul :

BASKET MASCULIN
Cupa „Petre Angelescu".

ONOARE

Sp. Studențesc — V. S. C. teren Sportul ora 10,30 arb. T. Augustide.

Radu Vodă — A. S. A. teren Sportul 16, arb. Ghițescu.

Energia — E. F. A. teren Sportul ora 11,30 arb. C. Riegler.

Juventus — Aurora teren Velodrom ora 9 arb. N. Alexandrescu.

PROMOTIE

Caraiman — Venus teren Velodrom ora 16.30 arb. Udenio.

Bonaparte — Pebe teren Velodrom, ora 12, arb. Fery Covaci

Delavrancea — Macabi teren Sportul ora 8.30 arb. Surmeyan.

Viforul Dacia — Tirul teren Velodrom ora 10, arb. Udenio.

BASKET FEMENIN

Radu-Vodă — Aurora teren Sportul ora 17 arb. Ghițescu.

Caraiman — Delavrancea teren Velodrom ora 11,30 arb. N. Alexandrescu.

VOLLEY FEMENIN

Vergu — Vif. Dacia, teren Velodrom ora 11,45, arb. N. Alexandrescu.

E. F. A. — Caraiman, teren Sportul ora 10,15 arb. T. Chiale.

Sportul Studențesc — Crișana, teren Sportul ora 11, arb. C. Georgeade.

Start B. — Stadiul Român teren start ora 16 arb. R. Florian.

M. Oficial — Bonaparte, teren Sportul ora 9,30 arb. T. Chiale.

Aurora — Macabi, teren Sportul ora 8,45 arb.

VOLLEY MASCULIN

CUPA 1939.

Teren Pebe.

Cărămidarii — Tirul ora 15, arb. R. Ionescu.

Croi Nou, — Spiru Haret, ora 16,30 arb. R. Ionescu.

M. Oficial — Săgeata ora 12,30 arb. Dan Boteanu.

R. Vodă — Pebe ora 10 arb. Dan Boteanu.

VOLLEY MASCULIN CUPELE F. R. B. V.

Radu Vodă — Macabi, teren Sportul ora 15 arb. M. Prunescu.

Aurora — V. S. C. teren Sportul ora 11,45 arb. Fr. Marinescu.

A. S. A. — C. F R., forfait A. S. A.

PROMOTIE CUPA „DAN P. ANGELESCU"

C. F. R. B. T. — Delavrancea teren Pebe ora 11 arb. Dan Boteanu.

E. F. A. — Vif. Dacia forfait E. F. A.

Pebe — Caraiman teren Velodrom ora 15 arb. Poenaru Bordea.

A. C. T. — Venus, teren Velodrom ora 15,30 arb. Poenaru Bordea.

ATLETISM

Azi la Atena,
ziua a doua a Jocurilor balcanice
In program figurează: aruncarea ciocanului, 3000 m. obstacole şi prima parte a decathlonului

Astăzi, la Atena, urmând programul stabilit anul trecut de Congresul Balcanic dela Belgrad, se vor desfăşura probele celei de a doua zi a Jocurilor Balcanice.

Pentru astăzi, o parte din program a fost rezervată desfăşurării primelor cinci probe din cele zece ale decathlonului Balcanic.

Cu alte cuvinte, programul de astăzi se prezintă cu mult mai interesant decât cel din prima zi, lăsând să se întrevadă lupte deschise şi viu disputate.

Pe de ată parte, ziua de azi prezintă atâtea necunoscute încât surprizele se vor ivi la tot pasul.

CINE VOR FI CASTIGATORII DE AZI?

Eterna întrebare cu eterna greutate de a răspunde.

Prima probă este aruncarea ciocanului, unde fără să exagerăm România are posibilităţi enorme.

Reprezentantul nostru Gh. Biro, are astăzi prilejul să confirme strălucita formă pe care a manifestat-o în actualul sezon, dovedind prin performanţele sale că actualmente este cel mai bine aruncător de ciocan din Balcani.

Cât priveşte pe grecul Demetropulos, specialist notoriu în acest colţ al Europei,, de data aceasta va trebui, credem, să cedeze în favoarea lui Biro.

Sârbii sunt cei mai primejdioşi, iar turcii au şanse mai puţine.

Proba secundă, 3.000 m. obstacole, deschide un mare semn de întrebare.

Nu cunoaştem posibilităţile niciunuia dintre participanţi, şi de aci şi greutatea unui pronostic.

Oricum, grecii emit pretenţii serioase la câştigarea primului titlu de campionat şi record balcanic, dat fiind că au fost singurii cari s'au pregătit cu mai multă seriozitate în vederea acestei probe.

Dinu Cristea, reprezentantul nostru, are astăzi o misiune foarte dificilă.

Nu-i suficientă rezistenţa de care Dinu nu se poate plânge. Atacarea obstacolelor cere o oarecare pregătire pe care Dinu Cristea nu o are. Iată dece stadistul va trebui să dea locul altora.

Tot azi încep probele decathlonului balcanic. Ele vor desfăşura : 100 m., 400 m., greutate, lungime şi înălţime.

Şi aci se iveşte o greutate pentru noi. Nu cunoaştem prea bine valoarea decathloniştilor din Balcani. Ştim însă că turcul Feyk, este cel mai talentat şi că azi are şanse 99 la sută de a cuceri titlul de campion.

Emil Maesciuc va putea, totuşi, în pofida alesei cărţi de vizită cu care se prezintă adversarul său, să facă o figură onorabilă, aproape de promisiunea solemnă pe care a făcut-o la plecare că-l va întrece pe turc...

PROGRAMUL ZILEI

Aruncarea ciocanului.
3.000 m. obstacole.
DECATHLON
100 m. plat.
lungime
înălţime
400 m. plat
aruncarea greutăţii.

Consideraţiuni după prima zi a Jocurilor balcanice
Valoarea Sprinterilor turci s'a confirmat. Gorsek nu poate triumfa la Atena. Ceva despre performanţele atleţilor români

Telefonul ne-a adus Duminică seara primele veşti dela Atena.

Rezultatele au avut darul să surprindă pe unii, să dezoleze pe alţii.

Pentru cine a urmărit atent forma atleţilor din Balcani, pentru cine a ţinut seama de condiţiunile în care se desfăşoară aceste jocuri, şi mai ales de împrejurările în care a plecat echipa noastră, performanţele nu mai au nimic senzaţional, nimic care să nu le explice.

VICTORIA TURCILOR AM PREVAZUT-O

Fără a ne socoti profeţi, trebue să recunoaştem că am întrevăzut victoria Turciei la 100 m. şi aprecierea noastră se întemeia pe rezultatele obţinute de sprinterii turci la campionatele naţionale şi la cele ale Istanbulului.

Forma slabă a grecilor s'a confirmat şi de data aceasta. Grecii nu mai au sprinteri — au dovedit-o în 1937 la Bucureşti, în 1938 la Belgrad şi ne-au demonstrat-o elocvent Duminică la Atena. Sprintul grec trece printr'o criză; în locul lui Frangondis, Lambru, Sakelariu, nu au mai apărut alţii.

Iugoslavii Kling şi Stefanovici nu mai sunt în forma de anul trecut, iar juniorii noştri nu au încă rutina marilor întreceri. Adăugaţi că Moina nu a concurat şi că Anton Cristea nu a fost cel dela Naţionale şi veţi găsi explicaţia slabei comportări.

In concluzie, despre cursa de sprint se poate spune următoarele :

A confirmat valoarea sprinterilor turci, a întărit părerea că sprintul grec este în serios declin şi că timpurile înregistrate au fost denaturate de vântul care a stânjenit enorm pe concurenţi.

GORSEK NU POATE TRIUMFA LA ATENA

Surpriza zilei s'ar putea spune că a constituit-o, desigur, înfrângerea lui Gorsek, dar în fond nu se poate vorbi de o surpriză dacă ne amintim că Stratacos a alergat de curând 1 m. 56 s., şi că pista dela Atena constitue un handicap enorm pentru cine nu este obişnuit să alerge pe ea.

Insfârşit, la 800 m. se pare că a reuşit tactica grecilor care au închis pe Gorsek (să ne aducem aminte cursa pe 800 m. dela Balcaniada din Bucureşti).

Iată explicată pe hârtie înfrângerea lui Gorsek.

CE-AR FI FACUT KISS?

Este greu de prevăzut ce s'ar fi întâmplat cu Kiss; părerea noastră este că prezenţa campionului nostru ar fi încurcat socotelile grecilor care ocupându-se de Gorsek ar fi pierdut din vedere pe campionul nostru şi apoi este greu de prevăzut că atât Gorsek cât şi cei doi greci ar mai fi putut face faţă sprintului final a lui Kiss.

In orice caz avem de ce regreta absenţa atletului din Sf. Gheorghe.

DINU CRISTEA A DUS CURSA PREA MULT PE CONT PROPRIU

Din relatările corespondentului nostru se pare că Dinu Cristea a dus cursa prea mult pe cont propriu şi această tactică i-a fost fatală, mai ales pe pista dela Atena, şi când avea ca adversar pe Ragasos în excelentă formă. Şi apoi să nu uităm că Dinu nu a putut fi nici un moment ajutat de Gall care a terminat cu peste 800 metri în urma lui Cristea.

Ori câtă voinţă ar fi avut alergătorul St. Român, dar se ştie că o probă atletică nu se câştigă numai cu acest factor psihic.

YOST A CONFIRMAT CLASA

Pentru prima dată un atlet român a reuşit să joace un rol serios la săritura în înălţime.

Confirmând rezultatele, Yost a reuşit să treacă 1 m. 80, iar recordul lui Ştefan pare acum serios ameninţat.

SCHULLERI A FOST MAI PRESUS DE ORICE AŞTEPTARI

Iată o performanţă la care nu ne aşteptam, pentru simplul motiv că îl cunoaştem pe Schulleri ca fiind foarte emotiv şi care se pierde în asemenea ocazii. La Atena însă s'a întâmplat contrariul. Tânărul student dela A.N.E.F. a fost mai calm ca ori când şi a reuşit cea mai bună performanţă din cariera lui

O ŞTAFETA UNDE NU PUTEAM AVEA NICI O PRETENŢIE

Fără Kiss, echipa noastră nu putea să reuşească la Atena o altă performanţă.

Victoria grecilor era de aşteptat, iar rezultatul turcilor nu ne-a surprins, ţinând seama de valoarea specialiştilor turci.

In concluzie, prima zi a Jocurilor Balcanice ne-a surprins poate prin aceea că nu am auzit nici o victorie românească.

Să sperăm că evenimentul fericit se va întâmpla astăzi.

Nici Kiss nici Eilhardt nu pleacă la Atena

(Continuare din pag. 5-a)

militar, iar Ministerul Apărării Naţionale a refuzat intervenţia U. F. S. R.-ului să-i acorde permisiunea să părăsească ţara. In consecinţă nu ar mai avea nici un rost o nouă intervenţie.

In situaţia actuală este foarte greu să se scoată paşapoarte individuale aşa că nu văd cum în două zile s'ar putea scoate paşaport pentru Kiss şi apoi cine să-i scoată, căci funcţionarii dela F. R. A. sunt plecaţi la Atena.

Trebue să suportăm consecinţele vremurilor prin care trecem şi să fim fericiţi că am putut deplasa şi pe cei 21 de atleţi la Atena.

A cere mai mult în situaţia turbure de astăzi înseamnă a exagera şi eu nu mă pot preta la o asemenea situaţie".

Declaraţiile categorice a d-lui col. adj. E. Pălăngeanu ne scutesc de orice comentarii.

De pe pistă...

La un concurs atletic, care s'a desfăşurat Joi la Praga, un tânăr atlet ceh, pe nume Fiedler, a sărit 197 cm., afară din concurs.

La acelaş concurs, Douda, a aruncat greutatea la 15,51 m.

*

Norvegianul Dahle, periclitează în mod serios recordul mondial la aruncarea greutăţii cu ambele mâini, deţinut de ungurul Daranyi, cu 29,46 m. (15,77+13,69). Dahle a aruncat la Oslo 29,32 m. E interesant de relevat că aruncările sale sunt aproape egale :

14,69 cu mâna dreaptă,
14,63 cu mâna stângă.

AUTOMOBILISM

Cursa de coastă dela Poiana nu mai are loc...
...deoarece nici unul din concurenţii străini nu poate veni

Inainte chiar de alergarea „Marelui Premiu al oraşului Braşov" au avut loc între cele două cluburi de specialitate locale unele neînţelegeri asupra organizării „Cursei de coastă dela Poiana".

Până în cele din urmă însă, după intervenţia făcută la A. C. R. R. — lucrurile au fost clarificate, atribuindu-se clubului săsesc din Braşov, „M. C. Cronensis", de sub conducerea d-lui Klos, organizarea pe acest an a importantei întreceri dela Poiana, — cu toată opoziţia făcută de către d. ing. Closs, preşedintele „Moto Clubului Braşov".

Folosind prilejul pe care îl oferea „Marele Premiu al oraşului Braşov", d. Klos — nu d. Closs — a făcut invitaţii personale concurenţilor germani prezenţi in cauză. Dintre aceştia, au răspuns favorabil — după vizitarea traseului — Adolf Reichenwallner, Karl Haeberle şi dr. Wernek. Deasemenea, lăsase impresia unei eventuale reveniri în România, Fritz von Hahnstein şi se mai conta pe participarea lui Hans Stuck.

Cursa aceasta, care se aleargă obişnuit la o săptămână după Feleac, ar fi urmat să aibă loc Duminică 8 Octombrie.

NICI UN RASPUNS DIN STRAINATATE

Dar timpul trecea şi, cu toate intervenţiile d-lui Klos, niciunul dintre piloţii germani cari îşi anunţaseră participarea nu a mai dat vreun semn de viaţă. Totul e însă explicabil prin prisma situaţiei internaţionale.

CURSA A FOST ANULATA

In faţa situaţiei Moto Club Cronensis s'a văzut pus în situaţia de a nu mai putea face faţă angajamentului luat faţă de A.C.R.R. şi a anunţat anularea cursei.

Aşadar, pentru România, aceasta e... ultima victimă a situaţiei internaţionale.

Giussepe Farina
figurează pe lista de onoare a automobiliştilor italieni
medaliaţi pentru merite excepţionale în afirmarea sportului fascist

Am anunţat în alte rubrici ale ziarului nostru, — zilele trecute, — că ministerul sporturilor din Italia a luat iniţiativa medalierii tuturor sportivilor cari au contribuit efectiv la impunerea sportului fascist în întrecerile cu reprezentanţii altor naţiuni.

Toţi aceştia, pe lângă faptul că vor fi medaliaţi, urmează a fi trecuţi pe o listă de onoare ce se va păstra cu mare cinste de către federaţiile respective.

Dintre automobilişti, au fost distinşi:

Giuseppe Farina, Luigi Villoresi şi Cortese Franco, campioni ai Italiei pe anul în curs.

De pe listă, ne surprinde numai lipsa celuilalt as al volanului italian, Clemente Biondetti.

Deasemeni a fost omis Tazzio Nuvolari — dar pe cât se pare, această omisiune se datoreşte faptului că bătrânul şi renumitul automobilist italian aleargă pentru o casă germană. Deci, efectiv, el nu a făcut aproape nimic pentru ridicarea prestigiului sportului italian.

AVIAŢIE

Aeromodeliştii din întreagă ţară
se vor întrece în zilele de 14 şi 15 Octombrie din nou, pentru „Cupa Moineau"
Un mare concurs se va desfăşura la Bucureşti

Anul trecut d. comandor av. Andrei Popovici a donat o cupă pentru un concurs de modele sburătoare, numind-o *Cupa Moineau Popovici*. Competiţiunea a fost organizată de Federaţia Aeronautică Regală a României şi întrecerile care s'au desfăşurat în ziua de 2 Octombrie 1938 la Dudeşti-Cioplea, s'au terminat cu un mare succes.

Sute de tineri din întreaga ţară au venit cu construcţiunile lor şi numerosilor clasaţi li s'au distribuit multe premii, plachete şi diverse distincţiuni.

Cupa fiind „chalenge", comisiunea de modele sburătoare a F.A.R.R.-ului a decis organizarea celei de a doua ediţii a Cupei în zilele de 14 şi 15 Octombrie 1939 tot pe terenul dela Dudeşti Cioplea.

Concursurile se vor bucura de o organizare specială ele luând caracterul de adevărată manifestare naţională a constructorilor de modele reduse de avioane. Se vor acorda cercurilor şi constructorilor cupe, premii în obiecte de valoare (ceasornice, cronometre, aparate fotografice, etc.) şi premii în bani, în valoare de circa 75.000 lei.

D. comandor av. Andrei Popovici, donatorul Cupei Moineau, a înzestrat de asemenea concursul cu un însemnat premiu, astfel că dela început reuniunea are frumoase şanse de succes.

S'a alcătuit un lot de 81 de selecționabili

pentru cele două jocuri cu Ungaria

(Urmare din pagina 1-a)

rința mea cea mai mare este s.. dau tuturor talentelor din oricare colț al țării s'ar cuibări ele, prilejul unei confirmări totale și al unui examen în fața opiniei publice.

PREGĂTIREA JUCĂTORILOR

„Voiu pregăti și voiu supraveghea acest lot, în lumina celor mai moderne percepte făcând tot posibilul — deși conjunctura este ingrată—unei comportări cât mai onorabile în zilele de 21 și 22 Octombrie, în fața puternicelor formații ale Ungariei. Repet că pentru aceste matchuri timpul prea scurt nu-mi îngăduie să pun în aplicare, în integritatea ei, planlu de lucru pe care ni l-am propus.

Pentrucă, trebuie să se știe, că rolul unui selecționeur unic nu este acela de a recruta cu 15 zile înainte, 11 elemente care să îmbrace tricoul național. Aceasta era, dacă vreți atribuția Comisiunei de selecție. Un adevărat selecționeur unic însă trebuie să pregătească teamul național dela 1 Ianuarie la 31 Decembrie ale unui an. Prin ședințele de antrenament teoretice și practice, prin îndrumări tehnice și tactice, printr'o pedagogie insistent întreținută dealungul unui an întreg el trebuie să formeze în domeniul fizic, sufletesc, sportiv și technic propriu zis osatura și armatura echipei.

ROLUL ȘCOALEI DE ANTRENORI

„Eficacitatea acestei opere nu va fi reală decât atunci când vom avea, activând pe șantier, prima serie de absolvenți ai Școalei Naționale de antrenori care, îndrumători ai cluburilor noastre, să dozeze spiritul școlii, să indice fiecărei grupări o metodă de joc românească, în așa fel încât, la un moment dat să existe o perfectă omogenitate între felul de joc al fiecărui club românesc.

„Pentru acest motiv există o interdependență strictă între scoala de antrenori și selecționeurul unic, o legătură indisolubilă creatoare de operă fertilă și pozitivă. Când sudura va fi complectă, standardul soccerului nostru se va ridica la un nivel nebănuit și atunci selecționeurul unic va fi exclusiv responsabil de comportarea echipelor naționale.

ALCATUIREA CELOR PATRU ECHIPE

„Din lotul de jucători pe cari l-am fixat, voiu alcătui patru echipe: A, B, C, D.

„PRIMA NOASTRA ECHIPA VA FI COMPUSA DIN CEI MAI BUNI JUCATORI DIN ȚARA NELUĂND IN CONSIDERARE DECÂT CRITERIUL STRICT TECHNIC. IN ECHIPA B, VOR FI PREZENTE CELE MAI BUNE ELEMENTE ETNICE ROMÂNEȘTI. FORMAȚIA C, VA CUPRINDE SPERANȚELE TINERE DIN PROVINCIE IAR D, „MÂNJII" BUCUREȘTENI, DIN CARI SPER SA SCOT CĂTIVA INTERNAȚIONALI INTR'UN VIITOR APROPIAT. ATAT C, CÂT ȘI B, DE ALTFEL — DUPA CUM AM PRECIZAT — VOR FI COMPUSE AVÂND LA BAZA ELEMENTUL NAȚIONAL PROPRIU ZIS.

„ULTIMELOR NOUI ECHIPE LE VOI INCHINA UN CAPITOL SPECIAL DIN ACTIVITATEA MEA DE SELECȚIONEUR UNIC, ELE FIIND UZINA VIITORILOR PLENIPOTENȚARI AI FOOTBALLULUI ROMÂNESCC. CU METODA, CU DRAGOSTE ȘI PERSEVERENȚA SUNT CONVINS CA REALIZARILE VOR FI LA INALȚIMEA AȘTEPTARILOR.

ANTRENAMENTE TEORETICE

„Primul contact cu jucătorii celor patru echipe îl voiu lua începând chiar de mâine. Am convocat într'adevăr, pentru ziua de 3 Octombrie orele 19 după amiază la sediul federației str. Batiștei 33 pe toți selecționabilii bucureșteni cari figurează în lotul întocmit. Va fi o ședință de antrenament teoretic, urmând ca Joi să facem un antrenament practic, pe teren, la Venus. Aceste antrenamente vor continua periodic, în mod regulat, în cadrul unor ședințe al căror număr a fost stabilit.

Printre îndrumările pe cari le voi da, prima va fi aceia a aplicării unei metode de joc românească, pe care o vom pune în practică la prima ieșire a reprezentativelor noastre.

„Așa cum am spus și în cuvântarea ținută cu ocazia instalării mele, trebuie să depunem toate eforturile pentru a asigura o strălucire cât mai mare acestei federații care are în fruntea ei un om ce merită toate sacrificiile. Pentru încrederea pe care mi-a acordat-o d. ministru Gabriel Marinescu, înțeleg să nu precupețesc nici un efort și să asigur — în spiritul și conformitate cu programul fixat de D-sa — realizările cerute pe care footbalul românesc le cere prin însăși structura și calitățile sale.

LOTUL SELECȚIONABILILOR

PORTAR: Ciocâlteu Petre (F. C. Craiova), Cristea Vasile (F.C. Constanța), David Mircea (Venus), Justin Apostol (Gloria C.F.R.), Pavlovici Dumitru (Ripensia), Sadovschi Robert (Juventus), Stănescu Valentin (Olympia).

FUNDAȘ DREAPTA: Asparuch Iancu (Mica), Dragomirescu Avram (Juventus), Duce Coe (Sportul Studențeso), Lengheriu Iosif (Rapid), Sfera Lazăr (Venus), Petrescu Gheorghe (Unirea Tricolor).

FUNDAȘI STANGA: Damian Vasile (F.C. Carpați), Felecan Iacob (Victoria), Iliescu Ilie (Unirea Tricolor), Lungu Pavel (Mica), Negrescu Alexandru (Venus).

MIJLOCAȘI DREAPTA: Belcin Vasile (Franco Română), Brandabura Gheorghe (Juventus), Câmpeanu (Victoria), Demetrovici Rudolf (Venus), Simatoc Nicolae (Ripensia), Vintilă Cossini (F.C. Rapid).

CENTRU: Anghelache Constantin (Unirea Tricolor), Drăgan Alexandru (Sportul Studențesc), Codreanu Terentie (Gloria), Ferar Alfred (Venus), Iuhasz Augustin (Venus), Joja Grigore (Universitatea), Pop Vasile (U.D.R.), Popescu Mircea (Venus), Rășinaru Gheorghe (F.C. Rapid).

STANGA: Boteanu Ion (Unirea Tricolor), Udrică Ion (F.C. Craiova), Kert Gheorghe (F.C. Carpați), Lupaș Ioan (Venus), Măricnuț Ilie (Tricolor C.F.P.V.), Nistor Gavril (Victoria), Siclovan Ioan (Gloria).

INAINTAȘI DREAPTA: Bindea Silviu (C.A.M.T.), Cornea (Victoria), Covaci Ioan (Tricolor CFPV), Ene Nicolae (Venus), Lucaci Eduard (F.C. Carpați), Oană Ilie (Juventus) Lulu Mihăilescu (Unirea Tricolor), Tudor Vasile (Gloria Arad).

INTER DREAPTA: Coman Coriolan (Universitatea), Dumitrescu Jony (Unirea Tricolor), Mihăilescu Ion (Sportul Studențesc), Henegaru Ion (Gloria), Păcurariu Mihail (U.D.R.), Damaschin (Ripensia), Mlădin (C. A. Arad), Ploeșteanu Silviu (Venus), Reuter Nicolae (C.A.M.T.), Torjoc Alexandru (Crișana).

CENTRU: Andreescu Simion (Ripensia), Baratki Iuliu (F.C. Rapid), Baneș (Monitorul Oficial), Cârcioc Dumitru (Venus), Cociuban Mircea (Victoria), Constantinescu Gheorghe (Sp. Studențesc), Markstein Adalbert (Ripensia), Perneki Ștefan (Carpați), Stoianovici (F.C Craiova).

INTER STANGA: Bodola Iuliu (Venus), Bonațiu Dumitru (Carmen București), Cârjan Ștefan (Unirea Tricolor), Dunăreanu Lambru (Juventus), Jifcovici Dumitru (Ripensia), Prasler (Juventus), Spielman Ernest (C.A.O).

ARIPA STANGA: Bogdan Ioan (F.C. Rapid), Dobai Ștefan (Ripensia), Iordache Traian (Venus), Naciu Vasile (Juventus), Popescu Gheorghe (Sp. Studențesc), Pop IV (Victoria), Sava Gheorghe (F.C. Constanța).

Cum, foarte ușor se poate vedea, au fost selecționați 81 de jucători dintre care 60% reprezintă elemente tinere.

Dar asupra acestui lot vom reveni.

MLSz va înștiința zilele acestea FRFA dacă își trimite echipele la București

„Sporthirlap" sosit eri în Capitală scrie următoarele:

„Federația română de football a înștiințat telefonic forul nostru că nimic nu stă în calea matchurilor programate pentru 21 și 22 Octombrie și a cerut ca MLSz să-și trimită echipele pentru datele fixate la București.

Forul maghiar va da un răspuns definitiv zilele acestea, dacă își va trimite echipele la București.

Gino Cattaneo învingător

In cadrul turneului profesioniștilor italieni, el a câștigat net la puncte asupra lui Benedetti

Vineri seara a avut loc la Roma o interesantă reuniune mixtă de box, cu care ocazie, vechea noastră cunoștință, Gino Cattaneo — învinsul lui Toma Aurel și Lucian Popescu — a întâlnit în cadrul turneului boxeurilor profesioniști, o speranță italiană Benedetti.

Prezentându-se într'o formă excelentă, Cattaneo — deși suporta un handicap de 2 kg. — a reușit, după opt reprize de mare spectacol, să-și depășească adversarul categoric la puncte.

Fostul challenger la titlul continental de categorie cocoș, pare să-și fi revenit în forma de acum câțiva ani, când se impusese pe primul plan al pugilismului european.

Dealtfel, organizatorii italieni intenționează să-i organizeze cât mai curând posibil un match cu unul din bunii „cocoși" continentali și, în caz de victorie, să provoace pe Ernst Weiss pentru titlu.

In cadrul aceleiași reuniuni, Aldo Spoldi a făcut o reușită demonstrație în compania lui Garbelli.

Campionatul Suediei

In cadrul campionatului Suediei s'au înregistrat următoarele rezultate:

Elfsborg—Sleipner 2:2.
Haelsingborg—AIK 4:1.
Brage—Malmö 2:1.
Garda—Sandviken 3:2.
Göteborg—Hammarby 1:0.
Landskrona—Örgyte 4:2.

Elfsborg și Göteborg sunt în fruntea clasamentului cu câte 13 puncte, urmate de Haelsingborg cu 12 puncte.

In Germania s'au disputat matchuri de football

Berlin, 2. — Eri s'au disputat în Germania numeroase matchuri amicale de football.

Rezultatele mai însemnate sunt:

Rasensport — Reichsbahn Koenigsberg 4:4.
Blauweiss — Viktoria (Berlin) 2:1.
Preussen — Hertha (Berlin) 2:1.
Tennis Borussia — SC Charlottenburg 8:0.
Hamburger SV — SC Pauli 6:0.
Schalke 04 — VFB Bottrop 2:0.
Fortuna Duesseldorf — VFR Oehligs 5:2.
Borussia Neunkirchen — Districtul Saar 12:0.
I. FC Nuernberg — Fuerth 0:0.

Un match de box Ungaria-Germania la Budapesta

La 15 Octombrie va fi organizată la Budapesta o întâlnire între reprezentativele de box amator ale Ungariei și Germaniei.

In acest scop, federația maghiară a început pregătirile reținând, deocamdată, următorul lot de pugiliști:

Podany, Bondi, Baron I, Szigeti, Jàszai, Nagy.

Suedia a trecut în fruntea clasamentului Cupei de Nord

Duminică la Stockholm Suedia învingând Danemarca cu 4:1 (2:1), a trecut în fruntea clasamentului „Cupei de Nord". Acest clasament se prezintă astfel:

Suedia	9	6	0	3	26:14	12
Norvegia	8	5	1	2	23:14	11
Danemarca	8	4	1	3	20:12	9
Finlanda	9	1	0	8	8:37	2

Borchmeyer a alergat 200 m. în 22.5 secunde

Viena, 2. — **Eri a avut loc aci un concurs național de atletism, la care s'au înregistrat următoarele rezultate:**

200 m. l. Borchmeyer 22,5 sec.

110 m. garduri: l. Welcher 15,7 secunde.

4x100 m. l. Eintracht Frankfurt 44,0 secunde.

Decathlon: l. Toth (Viena) 5596 puncte.

10 km. marș: l. Kinzzl 54 min. 15,2 secunde.

5000 m.: l. Eitel 15 min. 21,4 secunde.

Săritură cu prăjina: l. Haunzwickel 3.80 m.

Boxul a fost introdus în programul de instrucție al Străjii Țării

F. R. B. va cere I. B. U.-ului suspendarea provocărilor pentru titlurile continentale până la clarificarea situației internaționale

In ședința comitetului federal al Federației de box s'au luat următoarele hotăriri:

Se citește și se ratifică procesul verbal al ședinței com. amatoare din 21 Iulie și 3 August 1939.

Idem, al com. profesionistă din 23 Mai și 4 August 1939.

Idem, al com. oficiali și regulamente din 7 Iulie 1939.

Idem al com. de disciplină și judecată din 11 Iulie 1939.

Se citește și se aprobă raportul către U.F.S.R. asupra activității sportive F. R. Box.

SUBVENȚII ACORDATE REGIONALEI F. R. B.

Se aprobă a se plăti d-lui A. Irimescu, girantul conducerii Reg. Moldova, suma de lei 1.458 pentru cheltueli ocazionate de campionatul interregional Moldova-Dobrogea.

Comitetul dă delegație d-lui președinte Al. Cantuniari să studieze organizarea regiunilor și să facă propuneri asupra acestei chestiuni.

Se ratifică acordarea subvenției de lei 7.000 către Reg. Bucovina și lei 8.000 către Reg. Moldova, pentru acoperirea cheltuelilor de deplasare ale amatorilor acestora la campionatele interregionale 1938—39.

LICENȚA UNUI BOXEUR SURDO-MUT

Cercetându-se cazul boxeurului Mareș Ion — surdo-mut — și ținându-se seama de calitățile excepționale ale acestuia, se decide a i se acorda licența de boxeur amator, cu titlu provizoriu pe 3 luni.

Făcându-se prezentarea noilor regulamente technice ale F. R. Box, comitetul se declară complect satisfăcut de înfățișarea lucrărei și ratifică toate cheltuelile ocazionate de tipărirea ei.

Hotărăște ca prețul vânzărei să fie, pentru oficiali de lei 100, iar pentru boxeuri amatori de lei 50.

SE VA PROPUNE SUSPENDAREA PROVOCARILOR PENTRU TITLURILE CONTINENTALE

Luându-se cunoștință de scrisoarea d-lui Francesci di Campello, președintele I. B. U., se decide a se răspunde că F. R. Box este de părere ca toți deținătorii de titluri pe data de 29 Iulie a. c., să-și păstreze aceste titluri până la încetarea definitivă a războiului, până când trebue să fie suspendate și provocările.

BOXUL IN PROGRAMUL DE INSTRUCȚIE AL STRAJII ȚARII

Comitetul ia cunoștință cu o deosebită satisfacție că Straja Țării a introdus în programul de instrucție străjeresc sportul boxului și decide de a se trimite Străjei Țării o scrisoare de mulțumire.

Se aprobă în principiu achiziționarea unui ring de box, necesar organizărilor viitoare ale F. R. Box precum și cursurilor școalei de oficiali și se deleagă d-nii maior D. Popescu și D. Gerota cu rezolvarea acestei chestiuni.

Editura Societății Anonime „Universul", București, Str. Brezoianu No. 23—25 — România

Taxa poştală plătită în numerar conform aprobării dir. generale p. t. t. nr. 24.464/939

2 LEI

UNIVERSUL

8 PAGINI

274-1939

Redacţia şi Administraţia: Palatul „UNIVERSUL", str. Brezoianu 23—25. Telefon: Centrala: 3.30.10; Redacţia 4.21.81. Redactor responsabil EUGEN DUMITRESCU

Proprietar: „Universul", S. A.
Adm.-delegat: STELIAN POPESCU
Inscris sub No. 167, Trib. Ilfov

Nr. 274. — Anul II ● BUCUREŞTI. — Joi 5 Octombrie 1939

ABONAMENTE:
Pentru grupări sportive 1000 lei anual

1 an LEI 500
6 luni LEI 270
3 luni LEI 150

BIBLIOTECA ASOCIATIA SIBIIU

IERI aruncarea ciocanului a produs mare surpriză la ATHENA

Biro s'a clasat doar al treilea

IN 1940 SE VA DISPUTA O BALCANIADA FEMININA

„....Am văzut loviri intenţionate, cu pumnii sau picioarele, care nu cadrează deloc cu cavalerismul sportiv şi stăpânirea de sine..."

D. general Gabriel Marinescu a adresat o scrisoare deschisă conducătorilor de grupări

Un ultim apel al preşedintelui F.R.F.A. pentru înfrânarea brutalităţilor la matchurile de football

D. general GABRIEL MARINESCU

D. ministru gen. Gabriel Marinescu, preşedintele F.R.F.A-ului, sesizându-se de jocul brutal şi lipsa de sportivitate arătate de unii jucători în ultimile matchuri de campionat, a adresat — înainte de a trece la sancţionarea celor care compromit ideia de sport — un ultim apel conducătorilor de grupări prin următoarea scrisoare deschisă.

DOMNILOR,

In ultimul timp am avut prilejul să observ, la jocurile de football, atitudini cu desăvârşire lipsite de sportivitate la jucătorii din diverse grupări.

DACĂ N'AR FI DECÂT JOC BĂRBĂTESC SAU DURITĂŢI IN OARECARE MĂSURĂ, PERMISE DE REGULAMENTE SAU PUR ŞI SIMPLU SANCŢIONABILE DE ARBITRI PRIN AVERTISMENTE SAU LOVITURI LIBERE, N'AŞ AVEA NIMIC DE ZIS; — DAR AM VĂZUT LOVIRI INTENŢIONATE, CU PUMNII, CU PICIOARELE, CARE NU CADREAZĂ DELOC CU CAVALERISMUL SPORTIV ŞI STĂPÂNIREA DE SINE, CARE TREBUIE NEAPĂRAT SĂ CARACTERIZEZE PE JUCĂTORII DE FOOTBALL.

Asfel de procedee sunt, din păcate, în floare pe maidanele mahalalelor, dar nu pot fi tolerate pe terenul de sport.

Imi veţi spune poate, că n'am decât să iau măsuri de sancţionare prevăzute de regulament. EI BINE, SĂ NU AVEŢI NICI O GRIJĂ, VOI LUA ASTFEL DE MĂSURI ŞI LE VOI LUA CU TOATĂ ENERGIA ŞI CU ACELAŞ SPIRIT DE DREPTATE TUTURORA, FĂRĂ NICI O CONSIDERAŢIE DE PERSOANĂ, PEDEPSELE MERITATE.

Dar înainte de a păşi la drasticele măsuri ce mă văd nevoit să iau, vă fac Domniilor-voastre acest ultim apel, cerându-vă colaborare integrală întru desfiinţarea racilei de care suferă sportul nostru.

(Continuare in pag. 3-a)

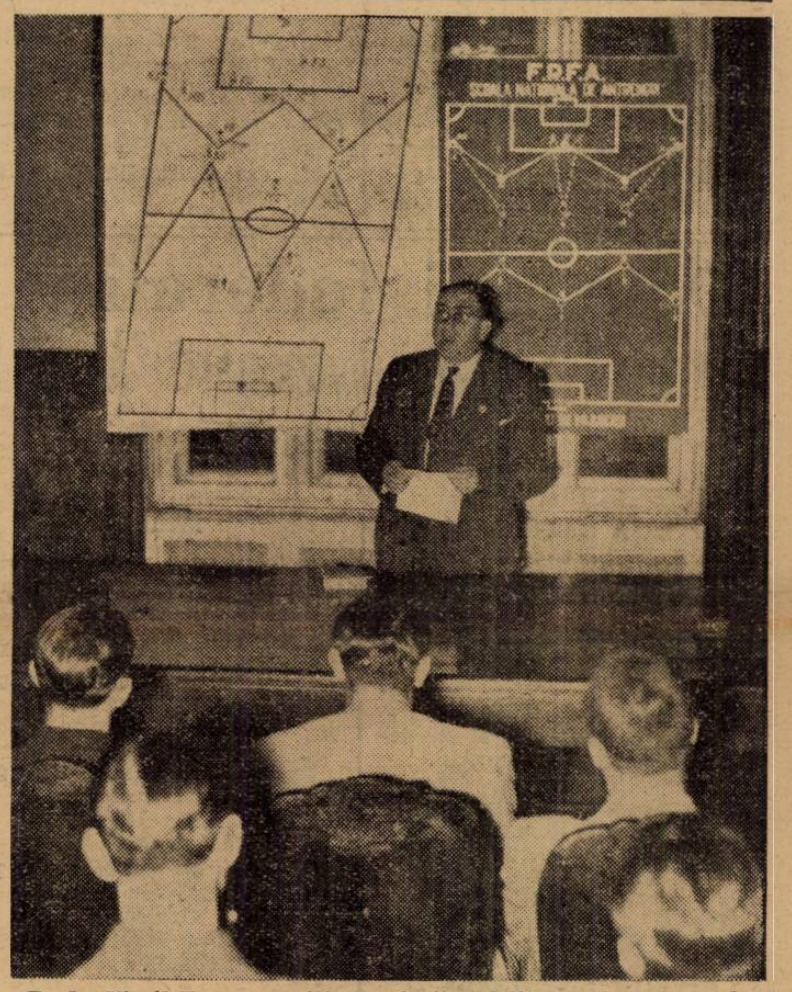

D. dr. Virgil Economu citind selecţionabililor scrisoarea ce le-a adresat. In faţă se văd — cu spatele — dela stânga la dreapta, Bodola, Sadowsky şi Iordache.

(Citiţi reportajul în pag. 3-a).

Bucureşti-Constanţa-Istanbul

Note din călătoria echipei naţionale atletice la Athena

Situaţia internaţională îngreunează mult serviciul poştal şi astfel nu putem publica decât astăzi primele rânduri din călătoria echipei naţionale de atletism spre Athena.

(Continuare in pag. 7-a)

Incă un jucător polonez de basket-ball Baran Stanislav angajat de o gruparea românească: TIRUL

Am anunţat la timp venirea celor doi jucători poloni, refugiaţi la noi în ţară şi care sunt foarte buni jucători de basket ball.

Deşi anagajarea lor este foarte simplă din punct de vedere material, totuşi grupările mari nu s'au grăbit să-i angajeze.

Reacţia a venit din partea celor mici, adică dela echipele cari se îngrijesc cu mai multă atenţie de viitorul formaţiei, mai ales că trofeele cu care sunt înzestrate competiţiile de toamnă tentează pe toată lumea.

Venusul a dat semnalul, legitimând pe Baran Stanislav, iar pilda a fost urmată de gruparea polisportivă „Tirul".

Susţinătorii acestei grupări, d-nii av. Cezar Pascu şi director D. Dumitriu, a hotărît legitimarea antrenorului şi jucătorului Sgoralski Zbigniew, un element de foarte mare valoare.

Cu această excelentă achiziţie, Tirul şi Venusul se prezintă cu foarte mari şanse de a câştiga cupele puse în joc de preşedintele Federaţiei, d. Petre C. Angelescu.

Aşteptăm cu mult interes apariţia pe teren a lui Zbigniew, care ne-a produs o impresie foarte bună la antrenament.

Duminică la Belu

Reuniunea ciclistă internaţională turco-polono-română

Duminică 8 Octombrie, pe pista dela Belu, se va desfăşura o reuniune internaţională, cu un program foarte variat.

LA ACEASTĂ REUNIUNE VOR PARTICIPA: TURCUL MICHAELIAN KIRCOR ŞI CAMPIONUL POLONEZ, LA VITEZĂ, IOSEF KUPCZAK, CARE A FĂCUT ANTRENAMENT IERI PE VELODROM.

IMPRESIA PE CARE A LĂSAT-O POLONEZUL A FOST FORMIDABILĂ, EL REALIZÂND PE 200 M. TIMPUL DE 13 SEC. ŞI 2/5, LA PRIMA INCERCARE, IAR LA A DOUA 13 SEC. ŞI 1/5.

DE REŢINUT INSĂ CĂ IOSEF KUPCZAK, — DELA 28 AUGUST, CÂND A FOST RECHEMAT IN ŢARĂ DELA CAMPIONATELE MONDIALE DELA MILANO, — N'A MAI PEDALAT DELOC.

Din programul reuniunii notăm: match omnium, cursă americană, cursă pentru domnişoare, cursă pentru premilitari şi cursă de viteză.

Programul definitiv va fi cunoscut în cursul zilei de astăzi.

Football Football Football Football Football Football Football

Grupările Titanii şi Textila-Delea Veche s'au desfiinţat

In primele etape ale campionatului districtual am remarcat numeroase forfaituri.

Acest fapt ne-a surprins şi am căutat să aflăm realitatea dela grupările în cauză.

La început am crezut că forfaiturile se datoresc forţei majore, însă realitatea este cu totul alta.

Gruparea Titanii — care a jucat un important rol, în campionatul districtual — a fost nevoită să se desfiinţeze datorită conducătorilor, cari au găsit de cuviinţă că o echipă de foot-ball nu este utilă.

In urma acestei decizii, lucrătorii uzinelor Malaxa nu mai au prilejul să facă sport.

Ne surprinde faptul că o astfel de grupare cu o conducere de sportivi, a luat o hotărîre care nu mai dă prilej lucrătorilor din fabrică să facă sport.

DELEA VECHE IMITA GESTUL

Abia înfiinţată de un an de zile, Textila-Delea Veche şi-a întrerupt activitatea. Conducătorii au ţinut o şedinţă specială, în care au hotărît desfiinţarea grupării.

Evident că acest fapt nu ne-a surprins, deoarece în puţinul timp cât au activat în campionatul districtual nu au reuşit să se afirme.

Şi să nu ne mire faptul când într'o zi vom înregistra desfiinţarea celorlalte grupări, cari continuă să forfaiteze.

Delegaţii federali pentru jocurile divizionare A şi B de Duminică

DIVIZIA NAŢIONALA A
Duminică, 8 Octombrie
Bucureşti

Sportul Studenţesc — Unirea Tricolor, delegat fedeal d. maior C. Dumitrescu.

F. C. Rapid — Victoria, delegat federal d. V. Costescu.

Venus — Gloria C. F. R., delegat federal d. Calmuschi.

Timişoara

Ripensia — F. C. Carpaţi, delegat federal d. Roman Dimitrie.

C.A.M.T. — Juventus, delegat federal d. Bugariu S.

Arad

Amefa — U. D. R., delegat federal d. Coriolan Lupşa.

DIVIZIA NAŢIONALA B
Seria I-a
Constanţa

A. S. Constanţa — C. A. O., delegat federal d. St. Buiuc.

Ploeşti

Tricolor C.F.P.V. — F. C. Brăila, delegat federal d. Gheorghiu.

Braşov

Astra — Dragoş Vodă, delegat federal d. B. Bârsu.

Craiova

F. C. Craiova — F. C. Nistru, delegat federal d. Barbescu O.

Tg. Mureş

Mureşul — Victoria C. F. R,, delegat federal d. St. Pantea.

Seria II-a
Petroşani

Jiul — Vulturii, delegat federal d. Tiberiu Timoc.

Brad

Mica — Gloria, delegat federal d. Haida.

Mediaş

Sparta — C. F. R. (T.-Severin), delegat federal d. Iulie Curea.

Simeria

C. F. R. — Chinezul, delegat federal d. St. Sebeşan.

Timişoara

Electrica — Minerul, delegat federal d. Turi L.

Seria III-a
Reşiţa

S.S.M.R. — Victoria, delegat federal d. Băleanu I.

Oradea

Crişana — Monopol, delegat federal d. Gh. Pele.

Turda

Cimentul — Oltul, delegat federal d. I. CataveI.

Cluj

Universitatea — Industria Sârmei, delegat federal d. Adam Popa.

Seria IV-a
Galaţi

Doc — Turda, delegat federal d. C. Costin.

Chişinău

Macaby—Macaby (Bucureşti), delegat federal d. Vladovici.

Ploeşti

Ferroemail — Traian, delegat federal d. Căplescu.

Cernăuţi

Muncitorul — Prahova, delegat federal d. Stehan.

Brăila

Franco Română — D V. A., delegat federal d. Cuciaş C.

Din lumea cluburilor mici

● Col. Golici Cezar, fostul preşedinte activ al Arsenalului, a încetat din viaţă. A fost înmormântat Duminică la orele 11, în timp ce Arsenal susţinea un match. Jucătorii au păstrat un minut de reculegere.

● Ionescu-Ciupi s'a remarcat, fiind unul din cei mai buni oameni în matchul Vif. Dacia — Mon. Oficial.

● PHOENIX a reuşit Duminică o frumoasă performanţă învingând pe E. F. A.

● UN JUCATOR care se afirmă pe zi ce trece este Kemalmazian (P. T. T.).

● IGNAT DAN este noua speranţă a Sportului Muncitoresc. Acest junior dă dovadă de un real talent footballistic.

● NOUA ARENA a grupării Phoenix din str. Doinei (maşina nr. 33) este complet amenajată.

● D. TEODOR STROE, locţiitorul d-lui Stăncescu la secretariatul districtului, a fost concentrat şi a plecat la Târgul-Ocna, la reg. 5 jandarmi.

● SECRETARIATUL districtului va funcţiona de acum înainte numai în zilele de Miercuri şi Joi între orele 18—21.

Convocări

● SPORTUL MUNCITORESC convoacă azi 4 Oct. la ora 4 următorii jucători pentru antrenament:

Ignat Dan, Molnar Ion, Stoenescu Tănase, Leca Tudor, Nemţeanu Ion, Ionescu Gh., Ionescu Vasile, Badea Al., Rusu Al, Boldog A., Radu N., Ionescu C., Ciuraru I., Hariga J., Marinescu I, Gheler, Constantinescu V., Zamfir M, Molnar L. Ştefănescu, Gavrilescu N., Nicolae D-tru, Ionescu V.

● A. S. C. ISVORUL NOU convoacă pentru azi, 4 Oct. a. c. la ora 3 p. m. pe terenul Industria Plusului următorii jucători: Enache, Vătămanu, Tică, Dobrescu, Mustaţă, Turcu, Ionel, Silivestru, Lăzărescu, Olteanu, Bodi, Covaci, Grecu, Carambol I, Carambol II, Dorel. Prezenţa este obligatorie pentru formarea echipei pentru matchul de Duminică 8 Oct. a. c. în cadrul grupărilor neafiliate când se va juca cu A. S. Sanitas.

● C. S. AGER convoacă pentru azi 4 Oct. 1939 pe terenul Ascam, la ora 3 p. m. pe toţi jucătorii echipei I şi juniori. Ori ce lipsă va fi sancţionată.

● *A. S. Imprimeria Capitala* convoacă pentru astăzi la orele 16, pe terenul Ascam, pe toţi jucătorii săi, la antrenamentul general. Prezenţa este obligatorie.

● *Orfeus* convoacă pentru azi 4 Octombrie, ora 15, pe terenul Velodrom, toţi jucătorii echipei prime în vederea unui antrenament general. Orice lipsă va fi sancţionată.

Noui delegări de arbitri pentru jocurile divizionare A

Comisiunea centrală a complectat delegările pentru jocurile diviziei naţionale A, după cum urmează:

Bucureşti

Sp. Studenţesc — Unirea Tricolor, arbitru d. Mielu Petrescu.

Rapid — Victoria, arbitru d. A. Huniade (Baia Mare).

Venus — Gloria C. F R., arbitru d. I. Ceaureanu.

Timişoara

Ripensia — F. C. Carpaţi, arbitru d. I. Palfy (Arad)

C.A.M.T. — Juventus, arbitru d. dr. Teofil Moraru (Oradea).

Arad

Amefa — U. D. R., arbitru d. dr. Gabriel Russu (Cluj).

F. C. Rapid a reclamat F.R.F.A.-ului pe arbitrul TAUTU, pe care l-a şi recuzat pe viaţă!

Caravana feroviară s'a înapoiat în Capitală frântă de oboseală, Luni noapte.

Firesţe, rapidiştii sunt trişti că au pierdut, dar au găsit explicaţia. Ne-a spus-o d. C. Bauer:

— „Echipa a muncit enorm de mult, a avut în Vintilă un jucător în formă extraordinară. Meritam cel puţin să facem un match nul, dar arbitrul ne-a „lucrat" serios. Acest d. Tăutu, care a condus toate trei jocuri disputate acasă de Carpaţi, va suferi însă consecinţele arbitrajului său".

Şi d. C. Bauer ne-a arătat copia reclamaţiei expediate d-lui gen. Gabriel Marinescu, C. C. A.-ului şi C. C. N.-ului. In această reclamaţie, după ce anunţă că recuză pe viaţă pe d. Tăutu, Rapid cere deschiderea unei anchete în care scop propune audierea d-lui dr. Russu Gabriel şi a d-lui C. Bauer. Iar până la terminarea anchetei, Rapid a cerut suspendarea d-lui Tăutu.

Rapid aduce o serie de fapte care deschid perspectiva unui proces senzaţional.

Sportul Studenţesc se antrenează cu Metalloglobus

Matchul cu Unirea Tricolor preocupă în deaproape pe conducătorii studenţilor.

Performanţa oborenilor asupra Ripensiei este cu adevărat un rezultat care merită subliniat.

De altfel şi studenţii au înregistrat un rezultat la fel de bun în faţa U. D. R.-ului, la Reşiţa.

După cum vedem matchul Sp. Studenţesc — Unirea Tricolor se anunţă extrem de „tare".

Studenţii încep pregătirile astăzi după amiază, când întâlnesc pe Metalloglobus în match de antrenament, pe arena Ciocanul la ora 15. In acest sens au fost convocaţi toţi jucătorii şi orice lipsă va fi aspru sancţionată.

La acest antrenament va fi prezent şi d. col. Nanu, preşedintele universitarilor.

F. C. Nistru s'a retras din Divizia B

După cum am anunţat, F. C. Nistru s'a retras din Divizia Naţională B.

Hotărîrea a fost comunicată C. C. N.-ului eri, printr'o telegramă.

O cupă „fulger"

● A. S. Dacia" donează o cupă sistem „Fulger", Duminică 8 Oct. 1939 orele 9 dim. pe terenul F. C. Bandy. Ea va fi compusă dintr'o mingie de football, „Oficial", care va fi înmânată echipei câştigătoare şi un frumos cadou finalistei. Echipele care doresc să participe se pot înscrie în fiecare zi la orele 13-15 d. a. şi 19—23 la d. Dumitru Florian în str. Ilie Turbureanu nr. 14

SPECTACOLE

Teatre

TEATRUL NAŢIONAL: O scrisoare pierdută.

STUDIO-TEATRUL NAŢIONAL: Curierul de Lyon.

TEATRUL REGINA MARIA: Molima.

TEATRUL DIN SARINDAR: Calul năzdrăvan.

TEATRUL „MUNCA ŞI VOE BUNA": Scherlok Holmes.

COMOEDIA: Păianjenul.

TEATRUL SAVOY: Broadway Tănase.

TEATRUL ALHAMBRA: Alhambra: 4.12.86.

TEATRUL LIGII CULTURALE: Sacontala.

Cinematografe

ARO: „Nu vreau să mor", cu Bette Davis şi George Brent, Jurnal şi complectare

SCALA: Ea şi el.

CAPITOL: La madelon şi completare.

TRIANON: „Emigranţii" spre Birobidjan şi Leningrad.

CARLTON: „Farandola", jurnal Fox.

A.R.P.A.: Ora fatală, jurnal şi complectare.

SELECT: Câinele din Baskerville.

PALAS: Prizoniera din Sing-Sing şi Misterele Africei.

FEMINA: Orhideele roşii.

FORUM: Nevasta brutarului şi Nanete are trei iubiţi.

ELYSEE: Inchis pentru renovare.

ROXY: Cazacii şi completare.

REGAL: Soţul meu conduce ancheta.

BIZANTIN: Suez şi Brigada morţii.

OMNIA: Atlantis, operă completă.

RIALTO (Bd. Carol 21): 3 camarazi şi Stan şi Bran alpinişti.

NISSA (Zalomit 6): Surâs din Viena şi Eroul de la Marna.

AIDA (calea Rahovei 151): Şobolanul şi Foc de arme în Arizona.

AMERICAN (Moşilor 221): Kentuky şi Paradisul în doi.

BARCELONA: Nopţi în Alger şi Evadatul din Insula Dracului.

COTROCENI: Josette şi Cei mari.

CARMEN (calea Dudeşti 196): Tura, zeiţa junglei şi Tu şi eu.

DACIA: Manej şi Paradis în doi.

DIANA (calea Griviţei 110): Cauciuc şi Oameni şi fiare.

DICHIU: Zaza şi Proscrisul.

EDISON: O crimă pe Broadway, Sau cunoscut în luna Mai şi Trupa Georgescu-Iaşi.

FRANKLIN: Familia judecătorului Hardy şi Crima Nataliei Rognin.

FLORIDA (b-dul Ferdinand 118): Oameni cu aripi şi Mireasa fugară.

GLORIA (Văcăreşti 44): Ordin de chemare şi Sânge de cazac.

GRAND (şoseaua Crângaşi 42): Prizonierul din Zenda şi Suflete pe mare.

IZBANDA: Serge Panine şi Intre glorie şi dragoste.

ILEANA (strada Avrig nr. 1): N'am să te uit niciodată şi Dineu la Ritz.

LIA (Griviţei 196): Valsul nemuritor şi Viaţă fără griji.

LUCIFER (calea Dudeşti 97): Alaska şi Suez.

MARNA (Griviţei 80): Vârsta ispitelor, Gangsterii din New-York şi Trupa de reviste Titi Mihăilescu.

MARCONI: Bosfor şi Triunghiul.

MILANO (Călăraşi 153): Eroul dela Marna şi Stăpânul metropolei.

MIORIŢA (calea Moşilor 127): Serge Panine şi Clubul aristocraţilor.

MODEL (Piaţa Dr. Botescu 2): Gibraltar şi Fraţii Ritz şomeri.

NERO (Şerban Vodă 94): Maria Chapdelen şi Amanda.

ODEON: Clubul trăznitilor şi Aristocrat de ocazie.

PAX: Spaima deşertului şi Mesagerul.

PACHE (Mătăsari 31): Strada iubirii şi Brigada morţii.

PARIS: Sabotaj şi Ane Maria.

RAHOVA: Azi cânt pentru tine şi Hanul groazei.

REX (Dudeşti 22): Se lasă noaptea şi Nanette are 3 iubiţi.

ŞIC: Amanta şi Mister Zero.

SPLENDID (Moşilor 290): Nevastămea subreta şi Mesagerul.

TOMIS (Calea Călăraşilor nr. 11): Infernul îngerilor, jurnal Fox şi Monştrii vitezei.

TRIUMF (Griviţei 335): Drama din Shanhan şi Leopardul Suzanei.

UNIC (Piaţa Filantropiei): Valsul nemuritor şi Viaţă fără griji.

UNIREA (Filantropia 143): Diligenţa însângerată şi 100 băieţi şi o fată.

VOLTA BUZEŞTI: Paris şi Blocada.

VENUS: Vulturul negru şi Vis de tinereţe.

VOLGA (Dorobanţi nr. 1): N'am să te uit niciodată şi Fraţii Marx.

football football football football football football football football

Prima şedinţă de antrenament teoretic a selecţionabililor

D. dr. V. Economu a adresat o scrisoare tuturor jucătorilor selecţionaţi

O metodă românească de joc: în W românesc

Aseară la F.R.F.A., d. dr. Virgil Economu, selecţioneurul nostru unic, a inaugurat şedinţele de antrenament teoretic cu jucătorii selecţionaţi, în vederea alcătuirii celor două echipe naţionale ce urmează să înfrunte pe cele ale Ungariei la 21 şi 22 Octombrie.

Şedinţa a avut mai mult caracterul introductiv, de familiarizare a jucătorilor cu noul lor îndrumător şi a decurs într'o atmosferă cu adevărat promiţătoare.

D. dr. V. Economu a vorbit de aşa manieră, încât pe nesimţite a captivat atenţia tuturor ascultătorilor, această primă lecţie însemnând pentru d-sa un adevărat succes didactic. Stilul selecţioneurului unic, clar şi lipsit de orice preţiozitate, a uşurat ascultătorilor înţelegerea problemelor puse, coborîndu-le la un nivel accesibil oricui.

Intr'un cuvânt, d. V. Economu a obţinut un succes cu desăvârşire categoric: a făcut nu numai dovada cunoştinţelor d-sale de specialitate, dar şi pe aceea a unui pedagog desăvârşit, arătându-se şi un foarte bun conducător de oameni.

OMAGIU ADUS M. S. REGELUI, CREATORUL MIŞCARII SPORTIVE ROMÂNEŞTI

D. dr. Economu a deschis şedinţa aducând omagiile tuturor sportivilor români M. S. Regelui Carol al II-lea care, atât ca Principe Moştenitor, cât şi ca Rege, a susţinut din toate puterile întreaga viaţă sportivă românească, ce îşi datoreşte existenţa largului concurs ce El i-a acordat.

O SCRISOARE ADRESATA TUTUROR SELECŢIONAŢILOR

După aceea, d-sa a citit o scrisoare ce va adresa tuturor jucătorilor selecţionaţi şi căreia îi facem loc mai jos:

Bucureşti, 4 Octombrie 1939

DOMNULE,

V'am desemnat în lotul echipelor naţionale şi ţin înainte de toate să fiţi pătruns de importanta sarcină pe care v'am încredinţat-o.

Federaţia Română de Football Asociaţie din imboldul preşedintelui ei, începe astăzi o nouă **metodă** în pregătirea şi selecţionarea echipelor naţionale, portdrapelul prestigiului nostru sportiv.

In momentul în care misiunea mea de selecţioneur unic intră în faza constructivă, vreau să vă fac cunoscut spiritul în care înţeleg să colaborăm, disciplina care trebue să domnească, sinceritatea şi dorinţa de sacrificiu care trebue să ne anime pe toţi. Numai dacă vom fi pătrunşi în unanimitate de virtuţiile acestea, vom merita conducerea pe care o avem întruchipată în persoana iubitului nostru preşedinte care nutreşte o dragoste atât de mare sportului cu balonul rotund.

Din această clipă, D-voastră nu mai faceţi parte din rândul echiperilor comuni ai clubului D-voastră. Solicitat de culorile ţării, trebue să fiţi o pildă pentru camarazii D-v., exemplu viu pentru conducătorii clubului şi cauza iniţială a unei supreme satisfacţii pentru spectatori.

De azi înainte sunteţi în faţa întregii opinii sportive a ţării un ambasador al oraşului D-v., al ţinutului unde trăiţi şi activaţi şi al miilor de sportivi care vă cunosc. La antrenamentele clubului, trebue să fiţi exemplu de punctualitate şi ascultare. In matchurile publice, jucătorul cel mai ireproşabil şi disciplinat. De azi înainte, mai vârtos ca altădată, trebue să duceţi o viaţă eminamente corectă, sobră şi ordonată. Sunteţi chemat nu numai pentru calităţile D-v. technice dar şi pentru comportarea pe care o aveţi şi trebue să o menţineţi şi în viitor. Faptul acesta să vă fie adânc săpat în suflet că sunteţi din momentul acesta în „serviciul comandat" al footballului românesc.

In conştiinţa d-voastră trebue să fiţi pătruns că misiunea de a apăra demnitatea soccerului naţional este o imensă onoare şi o răspundere tot atât de mare ce presupune un efort ce trebue să iasă din comun. Astăzi o echipă de football pierde sau câştigă o luptă, angajând prestigiul patriei dincolo de domeniul muşchilor.

Un internaţional, nu este numai depozitarul unor excepţionale calităţi fizice, ci posesorul într'o foarte largă măsură, a unor însuşiri sufleteşti al căror rezultat se resfrânge, ca într'o oglindă fidelă, asupra comportării însăşi a blocului total şi indivizibil care alcătueşte echipa naţională a ţării.

Fiind direct responsabil faţă de conducătorul suprem al footballului românesc, d. Ministru Gabriel Marinescu, şi singurul girant al comportării echipelor naţionale, vă pretind ascultare oarbă şi o disciplină de fier.

Toate elogiile în cazul unei victorii şi înţelegerea mea totală în acel al unei înfrângeri când v'aţi fi făcut pe deplin datoria. **Bineînţeles numai dacă veţi fi respectat cu sfinţenie preceptele mele atât atunci când este vorba de aplicarea unei metode de joc, ca şi atunci când aţi ţinut seama de îndrumările technice pe care vi le-am dat. Să nu uitaţi că în faţa conducerii federaţiei ca şi în aceia a opiniei publice, în calitate de selecţioneur unic eu port întreaga răspundere şi d-voastră culegeţi laurii victoriei.**

Recunoştinţa şi dragostea pentru echiperii disciplinaţi şi onesti, se vor transforma într'o imediată şi drastică sancţionare împotriva celor vinovaţi.

Victoriile şi înfrângerile pentru un adevărat sportiv au o importanţă relativă. Ceiace este esenţial însă e să aveţi necontenit în faţă imagina acelui adevăr universal care e cheia marilor biruinţi: „să ne perfecţionăm învăţând".

Sunt sigur că fiind un jucător de elită, veţi şti să vă ridicaţi pe treapta acestor supreme onoruri acordate şi să luptaţi pentru victoria soccerului naţional cu cinste, lealitate şi încredere.

Selecţioneur unic,
Dr. VIRGIL ECONOMU

FOOTBALLUL, O ŞTIINŢA

După aceea, vorbitorul a arătat jucătorilor că au fost convocaţi pentru o şedinţă de antrenament teoretic. In concepţia modernă a footballului, antrenamentele sunt de trei feluri: teoretice, individuale şi colective

In România, concepţia despre football este cu totul înapoiată. La noi se crede că e suficient să ai 22 jucători, o mingie şi un arbitru pentru a avea un match de football, când de fapt, footballul este o ştiinţă, întru totul asemănătoare şahului sau tacticei militare.

Renunţăm să mai redăm — din cauza lipsei de spaţiu — comparaţiile făcute de d. Economu între sportul nostru şi războiu, limitându-ne să arătăm numai evoluţia tacticei footballistice: la început a fost jocul de dribbling, şi apoi jocul de passe introdus de Scoţieni şi în fine în 1925 — odată cu modificarea regulei de offside — sistemele de joc.

METODA ŞI TACTICA

In continuare, selecţioneurul unic a arătat diferenţierea între tactică şi metodă, dându-le şi definiţiile: prin metodă se înţelege felul cum se mişcă echipa pe teren în cadrul unui plan stabilit anticipat iar tactica este maniera în care se mişcă fiecare jucător în cadrul unei anume metode.

Din contactul cu diversele echipe străine cari ne-au vizitat, am putut constatat cu uşurinţă nu numai că suntem lipsiţi de orice metodă de joc, dar şi că suntem lipsiţi de cunoaşterea celor mai elementare principii ale footballului.

De exemplu, noi jucăm foarte încet. Pentrucă jucătorii noştri nu numai că opresc mingea, dar şi driblează nepermis de mult. Prin aceasta nu numai că ţin jocul în loc, permiţând adversarului să se acopere, dar fac şi risipă inutilă de energie, alergând de pomană cu mingia. Este ştiut că balonul aleargă mai repede decât omul şi că în joc, el trebue să alerge iar jucătorul să stea pe loc, obţinându-se maximum de randament cu minimum de efort.

Un alt principiu fundamental, ignorat de majoritatea jucătorilor noştri, este acela că ei trebue să fie în vecinică mişcare, să joace mai ales când nu au mingia, plasându-se de aşa manieră încât să uşureze la maximum misiunea partenerilor. Ţara noastră posedă o specie unică de jucători de football: jucătorul-spectator. Passează balonul şi apoi stă şi să uită cum joacă partenerii în loc să se gândească mereu dacă este bine plasat. Căci acesta trebue să fie gândul continuu al jucătorului: sunt sau nu bine plasat?

Pentru remedierea acestor lacune, au fost create şedinţele teoretice.

O METODA ROMÂNEASCA DE JOC

Ultima fază a conferinţei d-lui Economu, s'a referit la explicarea — în scurt — a unei metode de joc propriu, numită metoda în „W românesc", imaginată de d-sa.

In această metodă, când echipa noastră este în atac — adică în momentul când mingia este în posesia unui jucător de-al nostru — jucătorii se plasează în felul următor:

Fundaşii: **unul lângă centrul atacant advers, celălalt puţin mai înainte.**

Mijlocaşii: **pe aceeaşi linie, centrul în spatele centrului nostru atacant iar cei de margine în spatele interilor.**

Inaintaşii: **centrul şi extremele la înălţimea ultimului apărător advers, iar interii mai înapoi.**

In apărare (când mingia se află la un adversar):

Inaintaşii: **centrul şi extremele la înălţimea ultimului apărător advers, iar interii atacă interii adverşi.**

Mijlocaşii: **centrul lângă centrul atacant advers iar cei de margine lângă extreme.**

Fundaşii: **înapoia mijlocaşilor, în scară.**

JOI ANTRENAMENT PRACTIC

Pentru Joi după amiază la ora 13.50, toţi selecţionabilii din Capitală sunt convocaţi la arena Venus unde va avea loc primul antrenament practic.

D. general Gabriel Marinescu

a adresat o scrisoare deschisă conducătorilor de grupări

(Urmare din pagina I-a)

Trăim clipe de grea cumpănă, când ţara cere tuturor fiilor ei să-şi facă cu mai multă râvnă datoria de buni cetăţeni, când mai ales sportivii trebuie să continuie din toate puterile lor la renaşterea naţională, urmând astfel pilda înălţătoare a Marelui Român, care şi-a jertfit viaţa pe altarul patriei, lăsându-ne copleşiţi de neţărmurită durere.

Nu stă în firea mea să pedepsesc. Am dorinţa vie să ridic şi să laud, dar pentru a ajunge aci am neapărată nevoie de neprecupeţitul concurs al domniilor-voastre, şi anume vă cer:

1. Să instruiţi jucătorii, antrenorii şi membrii comitetelor de conducere ale grupărilor Dvs., că asemenea abateri sunt cu desăvârşire interzise, că vor fi sever sancţionate şi că îndefinitiv pedepsele suferite de jucători, sunt în dauna grupării, care nu-l vor putea folosi în timpul suspendării.

2. SĂ FIŢI PRIMII CARI SĂ LUAŢI MĂSURI DE PEDEPSIRE A JUCĂTORILOR RECALCITRANŢI, CĂCI ORICE SANCŢIONARE A DVS. VA FI IN FOLOSUL GRUPĂRII.

3. Să nu încurajaţi niciodată un jucător care s'a bătut cu altul pe teren, chiar dacă celălalt fusese provocatorul, şi să-l dojeniţi şi pedepsiţi chiar dacă arbitrului i-a scăpat incidentul.

4. SĂ INSTRUIŢI JUCĂTORII SĂ JOACE JOCURI ŞI SĂ NU PROTESTEZE CONTRA DECIZIILOR ARBITRULUI, CARE ESTE JUDECĂTORUL UNIC ŞI INAPELABIL.

In convingerea că nu va fi niciunul dintre Dvs. care să refuze întreg concursul în această atât de importantă materie, vă asigur, că veţi avea întreg sprijinul meu faţă de orice revendicare dreaptă.

SĂNĂTATE!

PREŞEDINTELE F. R. F. A.
General, (ss) MARINESCU

40 locuri

pentru elevii provinciali ai şcoalei de antrenori

D. ministru general Gabriel Marinescu, preşedintele F. R. F. A., a hotărît să rezerve 40 locuri în căminul „Regele Carol al II-lea" pentru elevii provinciali ai şcoalei de antrenori.

Gestul d-sale este o nouă dovadă de solicitudinea şi grija pe care d-sa o poartă footballului românesc.

Cum, unde şi când se vor disputa matchurile divizionare A din Capitală?

Aceasta se va şti abia astăzi

Am anunţat eri că e foarte probabil ca matchul Venus-Gloria CFR să se dispute Sâmbătă şi că pentru aceasta este nevoe ca „negrii" să aibe asentimentul grupărilor Sp. Studenţesc, Rapid, Unirea Tricolor, Victoria şi Gloria CFR.

Acordul urma să se producă aseară, în şedinţa C. C. N-ului, dar discuţiile angajate n'au dus la niciun rezultat, urmând ca abia astăzi să se ia o hotărîre definitivă.

SIPOŞ reintră Duminică

Unul din indisponibilii Rapidului s'a restabilit şi e gata să reintre.

Este vorba de Sipoş, care acum este bine şi a reluat antrenamentele. Reintrarea lui e sigură în matchul cu Victoria de Duminică.

Grupările divizionare B obligate să depună sau să completeze baremurile, sub sancţiunea pierderii jocurilor

Biroul Federal a obligat grupările din Divizia Naţională B. a depune sau complecta garanţiile la FRFA până la ora 20 a fiecărei Marţi ante-mergătoare jocului ce organizează acasă, sub sancţiunea neprogramării acestui joc. Neprogramarea va fi considerată ca neprezentare la match şi sancţionată deci cu pierderea jocului cu 3-0 şi cu aplicarea art. 184 din regulament care spune că grupările care vor forfaita de 3 ori vor fi excluse din Divizie.

Biroul Federal a afiliat gruparea C. S. Cotroceni şi a luat alte hotărîri importante

In ultima sa şedinţă, Biroul Federal FRFA a luat următoarele hotărâri:

A afiliat grupările C. S. Cotroceni (Bucureşti) şi A. S. Uzinele Metalurgice (Cugir).

A discutat chestiuni de organizare în legătură cu matchurile cu Ungaria dela 21 şi 22 Octombrie.

A dispus ca în districtele cu mai puţin de 5 cluburi, campionatele să se dispute după sistemul tur-retur în toamnă şi tur-retur în primăvară.

In legătură cu plata spezelor de deplasare ale arbitrilor, a decis să fie revizuite actualele baremuri, arbitrii fiind obligaţi să scadă din aceste baremuri eventualele reduceri pe CFR.

Campionatul Spaniei

In cadrul campionatului Spaniei, s'au înregistrat următoarele rezultate:

Catalonia-Zabadell 2-0.
Gerona-Badalona 3-1.
Barcelona-Granollers 2-1.
Sevilla-Cadix 3-0.

Mâine la Băneasa

Patru handicapuri reușite

Pariul austriac va începe cu 389.324 de lei

Don Basil, Roy, Cătălin și Flor Fina în pr. Govora

Mâine la Băneasa va avea loc obicinuita reuniune săptămânală. Interesul acestei întruniri rezultă din program, care este foarte bine alcătuit și din pariul austriac.

Acest joc începe cu 389.324 lei și desigur că va depăși o jumătate de milion.

Revenind la program, vom remarca câteva serioase atracțiuni. In primul rând este vorba de cele patru handicapuri, cari ca de obiceiu, sunt remarcabil alcătuite și au întrunit loturi numeroase.

Vom semnala deasemeni premiul Govora în care Don Basil, Cătălin, Flor Fina și Roy vor prilejui o interesantă întrecere.

CONCURENȚII PROBABILI

Premiul VAMILOR
2200 metri — 20.000 lei

Afurisit	57	Tănase
Zori de Zi II	45	Oprescu
Etiquette	41½	0
Caiafa	51½	0
Naum	51½	0
Jony	42	Florescu
Realist	53½	Vincent
Lunca	51½	0

Premiul CURTICI — W.-H'cap
1500 metri — 25.000 lei
Repriza intâia

Glumeț	65	Ilinca
Orion	60	Vincent
Farmec	57½	Huțuleag
Mazeppa	55	Tănase
Furtuna	53½	?
Onuța	53	0
Tuluța	52	Urdăreanu
Realist	50½	0
Vigo	49½	0
Leoaica	49½	Cucu
Caiafa	48	0

Pr. CURTICI — W. h'cap
2500 metri — 1500 metri
Repriza doua

Lăncier	62	0
Lunca	61½	Ilinca
Marmara	61	?
Drapel	58½	Vincent
Traviata	58	Logofătu
Golanca	57½	0
Balyhoo	56	Mullot
Naum	54½	Huțuleag
Sulița	51½	0
Baby II	51	Tassim
Pricina	50	Florescu

Premiul BASARABIA
1000 metri — 25.000 lei

Beauty	46	Grecu
Arosa	46½	Florescu
Frișca	44½	0
Bold Topsy	50½	Crișan
Tuguilă	48	0
Cine-va	48½	Iosza
May Day	54½	0
Campanella	50½	Oprescu
Carsix	54½	Vincent
Bucuria mea	46½	Logofătu
Rose d'Orsay	48½	x

Premiul GOVORA
2.000 metri — 30.000 lei

Don Basil	56½	Vincent
Rubin	55	0
Roy	57	E. Gill
Cătălin	57	Ilinca
Flor fina	59	I. Gill
Necaz	55	Mullot

Premiul LITTLE NELLIE
Handicap 1200 m.—30.000

Glumeț	64	0
Sukoro	61½	G. Enescu
Orion	60	0
Tricolor	58½	x
Monette III	57½	I. Gill
Jurata	56	Ilinca
M .en avant	55½	Vincent
Smaranda	54	Huțuleag
Tuluța	54	0
Caiafa	47	?
Lăncier	46½	Oprescu
Străjer	44	Florescu
Micșunea	40½	0

Pr. DE OCTOMBRIE—Handicap
1100 metri — 25.000 lei

Blue Girl	61½	G. Enescu
Lizica	60	E. Gill
Szarcsa	58½	0
Manloue	57½	Vincent
Lecaude	55½	0
Barcău	55	Mullot
Rada III	54½	N. Ilinca
Garoafa II	54	0
Zefir	53½	G. Horvath
Capriole	52	x
Tromba	51	Urdăreanu
Jagodka	49½	Iosza
Orette	49	0
Odihna	49	Logofătu
Hangiu	47½	x
Băetel	46½	Guardian
Maffia	46½	0
Tuguilă	44	Huțuleag
Frișca	42	Florescu

Alergările de galop

BANEASA: ZIUA XI-a, Duminică 8 Octombrie

— INSCRIERI —

Premiul HAGIEȘTI
20.000 lei — 1600 metri

Ștefania	50½
Melita	47
Vigo	53½
Puișor	47
Furtuna	52½
Lira	40½
Jaf	36
Caiafa	47½
Baby II	44
Leoaica	45½
Lăncier	52½
Naum	50
Jony	39
Realist	55
Lunca	52½
Corina	39
Șoim	59
Balyhoo	46
Micșunea	39
Ali Baba	51

Pr. HERASTRĂU — W. h'cap
25.000 lei — 1600 metri

Boccaccio, Țicu, Melitta, Vigo, Mița, Gloria, Molda, Alice, Don Alberto, Marcella, Răzleț, Golanca, Getta, Olaf, Silver Print, Realist, Blank, Li, Pall, Hop și eu, Lutica, Etelköz, Șoim, Orion, Necaz, Bravo mă, Farmec, Meșteru Manole, Frunză.

Premiul FILARET
30.000 lei — 1700 metri

Spătar	62
Roy	59
Cătălin	58
Amnar	59
Realiț	55
Sukoro	62
Flor fina	60½
Blank	55
Pali	59
Harța	48½
Mazepa	57
Șoim	55
Necaz	58
Nae	59

Premiul SIR DOUGLAS

Li mare, Miami, Favorita III, Rush, Betty, Liliac II, Stamba, Mărțișoara, Militis.

Premiul YEARLINGILOR
100.000 lei — 1200 metri

Monfaucon	56
Agitatote	54½
L'Aouzèle	57
Pénitence	54½
Bien Aller	56
Badar	56
Nippes	52
Carsix	54½
Malnoue	52
Persane	54½
Tour de Vis	56

Premiul CIREȘOAIA

Răzvrătit, Bock, Stop, Străjer, Sukoro, Tricolor, Mitsouko III. Monfaucon, Agitatote, L'Aouzèle.

*

In premiile Sir Douglas, Yearlingilor și Cireșoaia, s'au făcut retragerile.

Situația jocheilor

N. Ilinca	38	E. Gill	4
R. Vincent	36	Nicodim	3
A. Cucu	26	O. Thiess	3
J. Gill	24	Durnea	2
R. Cristea	20	Gh. Horwath	1
M. Mullit	18	I. Huțuleag	1
V. Crișan	14	Ionescu	—
Tănase	12	Frandes	—
P. Huțuleag	11	Ccesc	—
Oprescu	11	St. Simon	—
Florescu	8	Grecu	—
Rosso	7	Gostony	—
St. Iosza	7	Satmary	—
Tasim	6	B. Toth	—
G. Enescu	6	G. Guardian	—
Logofătu	4	Krimmer	—
Urdăreanu	4	Pop	—
A. Enescu	4	Petruc	—

Azi la Băneasa Trap

Hipism

107 concurenți în 10 probe

Un program atractios cu alergări deschise

Tutun, Casatca, Dorka și Pandur în premiul Texas

Reuniunea care se va desfășura azi la Băneasa Trap nu conține o probă importantă. Totuș interesul este intact grație faptului că diversele probe ale zilei sunt deschise iar numărul concurenților din diversele probe este impozant. Vor alerga 107 cai. In asemenea condițiuni este de scomptat un reușit spectacol.

De remarcat premiul Texas în care vor alerga Pandur, Dorka, Tutun și Casatca.

PREMIUL PAPUȘA

Fugar a mișcat în câteva curse. Armășarul grajdului Zarojani a dovedit că știe să meargă. Aurica deși este penalizată nu este în afară din cursă. Ceva mai mult. Dacă nu va greși, va fi redutabilă. O bună șansă mai vedem lui Chilipir.

Indicăm : FUGAR, *Aurica*, Chilipir.

PREMIUL TEXAS

Dacă distanța ar fi mai scurtă, n'am ezita. Am recomanda fără rezerve pe Casatca. Chiar pe 2100 de metri n'ar fi exclus să câștige. Este elogios recomandată de o serie de concludente comportări.

Pericolul pentru pensionara lui Pavlic îl constitue Dorka. Dacă Grunwald nu va face greșeli, fiica lui Ostap va fi redutabilă.

Indicăm : CASATCA, Dorka.

PREMIUL BROȘTENI

Isvor T. în ultimele dăți a fugit bine. Pensionarul lui Borisiac se află în accentuat progres. Uraka și Jocker mai au șansă.

Indicăm : ISVOR T, *Uraka*, Jocker.

PREMIUL MALAGA

De șansa lui Clifford Hanover nu ne vom ocupa deoarece nu figurează la pariul mutual. Dintre ceilalți se remarcă Paj Axtell și Hispano. La egal Hispano a dispus după luptă pe Paj Axtell. Normal ar fi ca la 20 de metri roibul să fie în situație de superioritate.

Precizăm însă că această linie este veche.

Indicăm : PAJ AXTELL, *Hispano*.

PRIMA REPRIZA A PREMIULUI SHANGHAI

Hârtia recomandă pe Nicevo. Ultima ei comportare este departe de a fi o recomandație. Totuș la egal este preferabilă lepei Uria. O bună șansă mai are Cina. Outsideră, Pușa.

Indicăm : NICEVO, *Uria*, Cina.

REPRIZA A DOUA A PREMIULUI SHANGHAI

Peter Volo și-a ameliorat recent recordul carierei. Se află în ușor progres. Urganda este o adversară primejdioasă pentru fiica lui Gordon Peter. Fără greșeli este capabilă chiar de victorie. Musculița se remarcă din rest.

Indicăm : PETER VOLO, *Urganda*, Musculița.

PREMIUL KINOKÖNIGIN

Răsura a fugit bine Sâmbătă. Distanța îi intră perfect în aptitudini. Diadia Lul și'n special Durdulia reprezintă un real pericol pentru Răsura.

Indicăm : RASURA, *Durdulia*, Diadia Lul.

PREMIUL DOLJ

Uța, Nutza Worthy și Torent prezintă cele mai concludente titluri. Marcarea unei preferințe este dificilă. Cu valoarea maximă, pensionara lui Pavlic are un mic avantaj.

Indicăm : UȚA, *Nutza Worthy*, Torent.

PRIMA REPRIZA A PREMIULUI CARPAȚI

Vuet se află în splendidă formă. Lucru dovedit cu prisosință de performanțele lui de până acum. Dacă n'ar fi decepționant, l'am recomanda cu multă convingere. Voevodul Țiganilor și Centaur sunt adversarii lui principali.

Indicăm : VUET, *Voevodul Țiganilor*, Centaur.

REPRIZA A DOUA A PREMIULUI CARPAȚI

Sonia Worthy primește mari avantajii. Cu o valoare medie, poate scăpa în câștigătoare. Wodka și Peceora sunt și ele bine plasate în cursă.

Indicăm : SONIA WORTHY, *Wodka*, Peceora.

CONCURENȚI DECLARAȚI OFICIALI

Premiul PAPUȘA
Condiție (1/1) — 15.000 lei

Habar	1160	Slobozenco
A. I.	1160	Marcu
Chilipir	1160	Crotenco
Arama	1160	Galdaev
Fugar	1160	V. A-sky
Ciuruc	1180	Dobrescu
Pilat	1200	Cercasof
Allah	1200	Fischer
Dulcinea	1220	I. Thal
Străjer	1220	I. Szabo
Aurica	1240	Gram

Premiul TEXAS
Condiție (1/1) — 18.000 lei

Spic	2100	Ghinea
Mura	2100	I. Szabo
Betiv	2100	Gram
Casatca	2120	Pavlic
Tutun	2120	Slobozenco
Dorka	2140	Grünwald
Pandur	2180	Fischer

Premiul BROȘTENI
Condiție (1/1) — 13.000 lei

Fusta II	2100	Slobozenco
Union	2100	Zabelin
Năvalnic	2100	Dobrescu
Uraca	2100	Moldoveanu
Lăutar	2140	Gram
Iarba	2140	Lucan
Nocica	2160	Fischer
Jocker	2180	I. Szabo
Isvor T.	2200	Borisiac

Premiul MALAGA
Performanță — 13.000 lei

Giovinezza I.	2100	Podoleacov
Turla	2100	Slobozenco
Clifford Hanov.	2120	Cercasoff
Paj Axtell	2160	Corol
Hispano	2180	Ghinea
Zarzăr	2180	I. Szabo

Premiul SHANGHAI
Handicap — 13.000 lei
Repriza intâia

Dreapta	1700	Crotenco
Domnia	1700	Corol
Facla	1700	K-nischy
Pușa	1700	Borisiac
Lin	1700	Ghinea
Bănuța	1720	Gram
Nicevo	1740	Cercasov
Uria	1740	Zabelin
Furor	1780	Weich
Cilly Hanov.	1780	Pavlic
Cina	1780	Dobrescu

Premiul SHANGHAI
Handicap — 13.000 lei
Repriza doua

Victoria	1700	Corol
Olga	1700	Crainic
Luminița	1700	Galdaev
Speranța	1700	Iurca
Musculița	1720	Ghinea
Bistricioara	1740	Raymer
Lilia	1760	Slobozenco
Urganda	1780	Zabelin
Peter Volo	1780	Cercasov
Românaș	1780	Fischer

Premiul KINOKÖNIGIN
Handicap — 13.000 lei

Diadia Lul	2160	Ghinea
Zamora	2180	Vârlar
Sorana	2180	A-sky
Zgomot	2180	Dobrescu
Răsura	2180	Galdaev
Handicap	2200	Borisiac
Va-ta	2200	Abăluță
Aluniș	2200	Szabo
Pinkerton	2200	Gavrilescu
Sultana	2200	Zabelin
Durdulia	2200	Corol
Lugoș	2200	Tassopol
Elena	2200	Brânzea
Sonora	2200	Moldoveanu
Taina	2200	T. Marcu

Premiul DOLJ
Record — 15.000 lei

Floare	1700	Abăluță
Tufănica	1700	Marșolescu
Nutza W.	1720	Tassopol
Birlic	1720	Crotenco
Pacahantos	1720	Vârlar
Ideal	1740	Strejeniuc
Bruma II	1740	Lucan
Ierosca II	1760	Gram
Uța	1760	Pavlic
Adda Worthy	1760	Corol
King Worthy	1760	Ghinea
Torent	1760	Crainic
Cupidon	1760	Dobrescu
Gaby M.	1760	Galdaev
Talaz	1780	Dumitrescu

Premiul CARPAȚI
Handicap — 18.000
Repriza intâia

Voevodul Țig.	1700	Grünwald
Leu	1700	Marcenco
Busuioc	1700	Ghinea
Harry Piel	1720	Dumitrescu
Cocenaș	1720	Dobrescu
Cielop	1720	Slobozenco
Centaur	1740	Crainic
Brebenca	1740	Galdaev
Pleava	1740	M. Pavlic
Vuet	1740	Tassopol

Premiul CARPAȚI
Handicap — 18.000 lei
Repriza doua

Sonia W.	1700	Corol
Catinca	1720	Ghinea
Poenița	1720	I. Szabo
Viziru	1740	Dobrescu
Luntraș	1740	C. D-trescu
Wodka	1740	Cercasoff
Ghimp	1740	Slobozenco
Peceora	1760	Tassopol
Valentio	1780	Crainic
Pock	1800	Galdaev

Jocul austriac de azi

Pariul austriac va continua azi cu suma de 43.160 lei și va începe cu prima repriză a premiului Shanghai. Reprizele premiilor Shanghai și Carpați contează ca alergări separate.

Buletinele se primesc la casele rezervate special jocului austriac, până la începutul cursei a patra, premiul Malaga, aceasta pentru a se facilita operațiile de calcul.

PRESA ȘI ALERGĂRILE DE AZI

ZIARELE	Premiul Păpușa	Premiul Texas	Premiul Broșteni	Premiul Malaga	Pr. Shanghai (repr. I-a)	Pr. Shanghai (repr. II-a)	Premiul Kinokönigin	Premiul Dolj	Pr. Carpați (repr. I-a)	Pr. Carpați (repr. II-a)
Universul Sport	Fugar Aurica	Casatca Dorka	Isvor T. Uraca	Paj Axtell Hispano	Nicevo Uria	Peter Volo Urganda	Răsura Durdulai	Uța Nutza Worthy	Vuet Voevodul Țig.	Sonya Worthy Wodka
Gazeta Sporturilor	Fugar Aurica	Dorka Tutun	Lăutar Jocker	Giovinezza II Hispano	Nicevo Bănuța	Peter Volo Urganda	Răsura Diadia Lul	Nutza Worthy Uța	Centaur Ciclop	Poenița Sonya Worthy
Universul	Străjer Pilot	Casatca Dorka	Jocker Isvor T.	Paj Axtell Hispano	Nicevo Lilia	Peter Volo Bistricioara	Răsura Diadia Lul	Nutza Worthy Torent	Vuet Centaur	Wodka Ghimp
Curentul	Dulcineea Pilot	Pandur Dorka	Jocker Uraca	Zarzăr Paj Axtell	Nicevo Furor	Urganda Peter Volo	Diadia Lul Sultana	Gaby M. Talaz	Ciclop Busuioc	Ghimp Wodka
România	Chilipir Străjer	Dorka Tutun	Lăutar Isvor T.	Paj Axtell Zarzăr	Nicevo Cina	Peter Volo Musculița	Răsura Lugoj	Uța Adda Worthy	Coconaș Pleava	Sonia Worthy Luntraș
Timpul	Allah Dulcineea	Dorka Pandur	Jocker Isvor T.	Zarzăr Paj Axtell	Nicevo Cina	Peter Volo Bistricioara	Zgomot Răsura	Uța Adda Worthy	Vuet Coconaș	Wodka Pock
Ordinea	Allah Fugar	Casatca Dorka	Nocica Jack	Paj Axtell Zarzăr	Uria Nicevo	Peter Volo Românaș	Răsura Diadia Lul	Uța Tufănica	Vuet Pleava	Poenița Wodka
Seara	Pilot Allah	Dorka Pandur	Isvor T. Nocica	Zarzăr Paj Axtell	Nicevo Uria	Peter Volo Bistricioara	Sultana Lugoj	Ideal Gaby M.	Centaur Coconaș	Pock Peceora
Semnalul	Aurica Pilot	Dorka Pandur	Isvor T. Lăutar	Paj Axtell Joker	Bănuța Nicevo	Urganda Olga	Diadia Lul Sorana	Floare Torent	Ciclop Vuet	Sonia Worthy Peceora
Evenimentul	Ciuruc Pilot	Pandur Casatca	Isvor T. Nocica	Giovinezza II Paj Axtell	Nicevo Facla	Lilia Peter Volo	Lugoș Aluniș	Ideal Uța	Pleava Centaur	Wodka Peceora
Cei mai indicați	Allah 2 Fugar 2 Chilipir 1 Aurica 1 Străjer 1 Dulcinea 1 Ciuruc 1	Dorka 5 Casatca 3 Pandur 2	Isvor T 4 Joker 3 Lăutar 2 Nocica 1	Paj Axtell 5 Zarzăr 3 Giovinezza II 2	Nicevo 8 Bănuța 1 Uria 1	Peter Volo 7 Urganda 2 Lilia 1	Răsura 5 Diadia Lul 2 Zgomot 1 Lugoj 1 Sultana 1	Uța 4 Ideal 2 Nutza W. 2 Gaby M. 1 Floare 1	Vuet 4 Centaur 2 Ciclop 2 Pleava 1 Coconaș 1	Sonia Worthy 3 Wodka 3 Poenița 2 Pock 1 Ghimp 1

ALERGĂRILE DE TRAP

Băneasa Trap; Ziua XI-a, Sâmbătă 7 Octombrie

— INSCRIERI —

Premiul REGAL
Grupă — 32.000 lei

1000 Amilkar, Gondolat II, Hanibal II, Belșug, Ghid, Haron, Joppa Hanover, Citronat Gordon, Casatca, Voraus, Dorka, Antrag

Premiul EROS
Condiție (1/1) — 13.000 lei

1080 Leac, Mișu, Cobza, Vanda, Tip Top, Atlantida, Lora, Crisantema, Lord Gallant, Ninetta, Zsandar II, Baba Dochița, Hotin
1100 Odessa, A. 1, Vatel, Arama, Lucky Boy, Chiabur, Veturia
1120 Halal, Chilipir, Fugar
1140 Voinicu
1160 Ciuruc

Premiul ZEUS
Condiție (1/1) — 21.000 lei

1200 A.1., Chilipir, Cartuș
1220 Ropot, Dulcinea, Ciuruc, Victor, Pilot, Străjer
1240 Câmp, Aurica
1260 Avion
1340 Joly

Premiul PLUTO
Record — 18.000 lei

2200 Mura, Harry Piel, Busuioc
2220 Viziru, Champion junior, Uța, Pleava, Eftin, King Worthy, Jarvis
2240 Cupidon, Domnița Harry, Blondella, Talaz, Ben Hur, Dorka, Nation, Ducesa
2260 Tutun, Katy Cald, Trixie
2280 Naplopo, Kundry, Pock, Kamada, Havana
2300 Petruș, Belșug, Gruia, Ghid

Premiul MERCUR
Performanță — 15.000 lei

1700 Helen Halpin
1720 Fudul, Pan Worthy, Brenn, Jack, Paj Axtell, Zarzăr, Tara, Tais, Bandit II, Diadia Lul, Hispano
1740 Handicap, Durdulia, Peter Gordon, Taina, Mura II, Sorana, Ostaș, Barza, Makrele, Grozava, Pinkerton, Sultan II, Izma, Zamora
1760 Extra, Eol, Voința, Dor de Ducă, Domnica, Elena, Redea, Sultana, Dexter Hanover, Alunița, Amy Scotland, Florita, Santuța, Lugoj (ex. Legionar), Jeles II, Geisha, Eggy, Zvon, Tufănica, Draga Mea, Vântișor
1780 Sorvanet, Oborean, Bravo, Birlic, Cartușel, Busuloc, Gangster

Premiul HADES
Handicap — 13.000 lei

1640 Năvalnic
1660 Mărțoaga, Domnia, Dreapta, Ikar, Zanoza
1680 Năluca, Dracu, Victoria, Uraca, Dolly B.
1700 Fusta, Uim, Kirasa, Olga
1720 Facla, Pușa, Speranța, Lin, Luminița, Talisman
1740 Musculița, Tibet, Iarba, Lut Bănuța
1760 Lilia, Uria, Lăutar, Nicevo, Bistricioara
1780 Jocker, Nocica
1800 Românaș, Cilly Hanover, Cina, Print W., Izvor T.
1820 Giovinezza II, Rozina, Peter Volo

Premiul CERES
Handicap — 13.000 lei

2100 Furor
2120 Cina, Cilly Hanover, Print Worthy, Turla, Urganda, Dudu Gordon
2140 Peter Volo, Tara, Helen Halpin, Vestit
2160 Crăiasa, Fudul
2180 Candriu, Bandit II, Pan Worthy, Primăvara
2200 Eol, Mura II, Sorana, Tais, General Worthy, Diadia Lul, Zamora, Harry Boy, Dâmb
2220 Barza, Grozava
2240 Handicap, Jack

Premiul OLIMP
Handicap — 15.000 lei

1700 Aventurier, Livada, Vântișor
1720 Domnica, Redea, Zenit, Jeles II, Durdulia, Sultana, Sonora, Pikaver, Aluniș, Va-ta, Taina, Lugoj, Geisha Zgomot, Florita, Elena
1740 Voința, Leu, Sonia Worthy, Dolly Worthy, Hollo, Tufănica, Draga Mea, Amy Scotland, Voevodul Țiganilor
1760 Ciclop, Mura, Harry Piel, Catinca, Benito H.P., Gangster, Sorvanet
1780 Centaur, Flying, Viziru, Ghimp, Bruma II, Wodka, Luntraș, Pleava, Brebenca, Poenița
1800 Cupidon, Peceora, Torent
1820 Uța, Valentio

INFORMAȚII

● **ALERGARILE vor începe mâine la ora 14 precis.**

● MONT BLANC și BAURAJ au trecut în antrenament la Ch. Philips.

● PECEORA a fost cumpărată de d. Dan Noica și a trecut în antrenament la T. Tassopol.

● MAGURA și BISTRICIOARA au intrat în antrenament la J. Raymer.

● D. C. DUMITRESCU este asociat cu d. G. Constantinescu în proporție de 50 la sută asupra cailor Luntraș și Harry Piel.

● LORA, iapă de doi ani din Wapiti și Zaza, proprietatea mostenitorilor Arion, a intrat în antrenament la T. Marcu.

● ULM și URANUS au trecut în antrenament la M. Pavlic.

● CICLON, proprietatea d-lui M. Graur, a fost dat în antrenament la Dobrescu.

AZI LA BANEASA TRAP

● **ALERGARILE încep la orele 14 precis, dat fiind marele număr de curse care figurează pe program.**

● EVENTUL va funcționa în următoarele curse : întâia cu a doua (premiul Păpușa și premiul Texas); a treia cu a patra (premiul Broșteni și premiul Malaga), a cincea cu a șasea (reprizele premiului Shanghai) și a șaptea cu a opta (premiul Dolj și prima repriză a premiului Carpați).

Situația conducătorilor

N. Cerkasoff	83	V. Lucan	7
E. Fischer	81	T. Drăgotescu	7
M. Pavlic	60	N. Ionescu	4
G. Ghinea	44	I. Brânzea	3
L. Grünwald	44	St. I. Bordei	3
V. Andreyewsky	42	I. Moldoveanu	3
I. Szabo	42	M. Abăluță	3
N. Galdaev	39	G. Komarnițky	2
T. Tassopol	33	F. Voronin	2
C. Slobozenco	30	D-ra Cristodorescu	2
I. Crotenco	27	E. Marcenco	2
S. Carol	26	G. Iurca	2
G. Crainic	25	Gartenberg	1
D. Dobrescu	23	Maior P. Petrovici	1
P. Borisiac	21	Vassal de Aimée	1
G. Gram	16	M. Strejeniuc	1
B. Grăjdănescu	15	N. Terehov	1
T. Marcu	11	G. Gavrilescu	1
I. Zabelin	8	T. Popa	1
A. Podoleacov	8	I. Thal	1
C. Dumitrescu	8	P. Dumitrescu	1

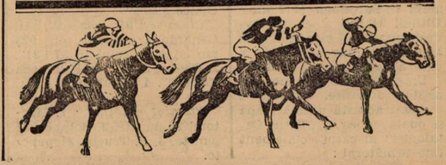

CICLISM

Cum s'au comportat alergătorii categoriei a 3-a

După cum am scris şi altă dată, velodromul rămâne pepiniera viitoarelor vedete, care aşteaptă numai momentul de afirmare, Crearea curselor rezervate juniorilor, a dat posibilitatea unui control mai riguros, iar valorile alergătorilor sunt simţitor apropiate.

In cursele cu handicap era mult mai greu să-i poţi demarca. Erau repede înghiţiţi de categoriile superioare. Rar câte unul care, înzestrat cu reale aptitudini putea eşi din anonimat.

Iată dece cursele de velodrom, dau posibilitatea elementelor tinere de a se consacra.

E drept, ei sunt lipsiţi de acea rutină a „aşilor", căutând să suplinească insuficienţa technicei printr'o luptă teribilă şi ardoarea cu care-şi dispută şansele.

Astfel campionatul naţional pentru cat. III-a a scos la iveală un nou talent, pe *Sasebeş Nicolae*.

Acest alergător a fost cea mai mare surpriză.

Este o ultimă descoperire a d-lui av. Lică Negrescu. Cu toate că n'a luat parte la mai mult decât două probe, a reuşit Duminică să câştige titlul de „campion naţional".

De o construcţie robustă, şi veşnic preocupat de bicicletă, Sasebeş este un adevărat talent.

STELIAN MARINESCU, clasat în locul doi, a făcut mai mult decât am fi putut spera.

Conştient de misiunea sa, el duce o viaţă sportivă, exemplară, lucru care-i va servi mai târziu. El rămâne unul din cei mai buni xitezişti ai categoriei III-a

GARLAN RADU, plecat mare favorit, a trebuit să cedeze unora mai buni ca el, în acel moment.

Totuşi, deşi bolnav s'a prezentat la acest campionat, şi dacă el ar fi fost la punct cu antrenamentul, altul ar fi fost rezultatul.

ANDREESCU IOAN, acest tânăr, plin de nerv, este din două câştigător a unei curse de mai multe tururi. Dându-şi seama de posibilităţile sale Andreescu nu s'a mulţumit numai cu atât ci a continuat să urmeze sfaturile îndrumătorilor săi, lucru care contează foarte mult, şi care din păcate nu-l întâlnim la mulţi din alergători. Căci mulţi odată câştigători într'o cursă se socotesc „doctori" şi refuză orice sfaturi, cu astfel de elemente fiind foarte greu s'o scoţi la capăt şi renunţi să-i mai îndrumezi, ei recăzând repede în marea masă a anonimilor.

NICULESCU MARIN, viforistul pare că s'a specializat în a ocupa locul doi în toate cursele.

Totdeauna găseşte unul mai bun decât el. Totuşi el trebuie să facă o mică pauză.

Pare că a făcut prea mult antrenament.

ULEŞTEANU CONSTANTIN, favoritul nostru în cursa de viteză cât şi în cursa de eliminare, a capotat surprinzător de repede, plătind astfel scump luxul unei nopţi albe, chiar în ajunul cursei.

BULGARU NICOLAE, a apărut pentru prima oară pe noua pistă. N'a corespuns deloc creditului acordat de noi; pare lipsit de antrenament.

Aşteptăm Duminica următoare, ca el să se comporte cu totul altfel.

—NIKI—

DRAGOMIR, un adversar periculos al lui TUDOSE, în recordul orei, pentru „Cupa Jugaru"

Trofeul pus în joc de către pasionatul ciclismului, d. Jugaru, — o splendidă cupă, — pentru recordul orei, a pus pe băeţi la lucru.

Imbunătăţirea vremii a dat noui speranţe.

Astfel Tudose îşi continuă cu asiduitate pregătirea în vederea recordului orei.

Mai mult: încercarea făcută pe o zi urîtă ,săptămâna trecută, când, talonat de N. Dragomir, — actualul campion de demifond, — a acoperit într'o oră 70 tururi, ceeace revine 39 km. 970 m. — i-a dat curaj.

Deci, — în cifră rotundă 40 km., — a fost o ispravă pe care am consemnat-o, ,subliniind valoarea ei, deşi n'a fost oficială.

Dar dacă Tudose apărea un câştigător cert al trofeului d-lui Jugaru, apoi, după campionatul de demifond excelentul „aspimist" Tudose, are în Dragomir un advesar de temut.

Intr'o cursă furioasă, cu smucituri, cu momente vijelioase, Dragomir a reuşit să ducă singur 28 tururi cu o iuţeală de circa 40 pe oră.

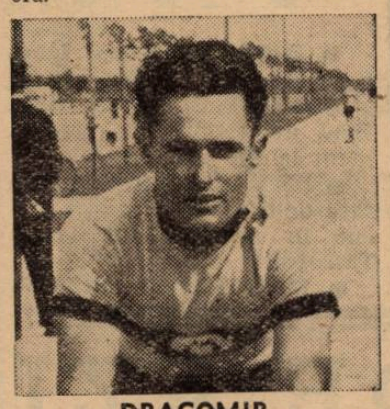

DRAGOMIR

In urma formei pe care a arătat-o, Dragomir lasă să se întrevadă o luptă acerbă între el şi Tudose pentru stabilirea unei cifre maxime de kilometru parcurşi în 60 de minute de învârtire în castronul de beton dela Belu.

Părerea noastră însă, este că Dragomir, deşi foarte suplu, dar mai puţin viguros, va trebui să cedeze unui atlet, în toată accepţiunea cuvântului şi care este: Tudose.

TIMP FAVORABIL

Dar ceeace trebuie studiat cu deamănuntul este momentul propice încercării.

Şi anume: care este ora la care, vremea este, deobiceiu, liniştită şi nu bate vântul, — marele duşman al recordului orei.

Deasemenea cel care încearcă mai trebuie să aibă şi norocul unei zile minunate, din punct de vedere atmosferic.

După câte ştim depe teren, ora cea mai potrivită, acum toamna, este între ora 2—3 d. a., — dacă bine înţeles tentativa se produce în zi de lucru şi nu înlăuntrul unei reuniuni.

— I. —

Vineri, împărţirea premiilor la F.R.C.

Comitetul federal F. R. C. va ţine şedinţă Vineri 6 Octombrie c., pe ordinea de zi figurând şi împărţirea premiilor de la reuniunea de inaugurare a velodromului.

In acest scop sunt convocaţi următorii câştigători ai premiilor, la sediul F. R. C. din calea Victoriei 29, etajul 3, la ora 20:

Premiul George Plagino: Andreescu Ion.

Premiul Vasile Canarache: Tudose—Steinhardt.

Premiul General Dombrowski: Steinhardt Mihali.

Premiul General Gabriel Marinescu: Tudose Const.—Steinhardt Mihail—Niculici Dumitru.

Premiul F. R. C.: Ulesteanu Constantin.

Probele care se vor disputa Duminică, la Velodrom

In cadrul reuniunei cicliste de Duminică, 8 Octombrie, se vor disputa următoarele probe:

1) 5 ture, cursă rezervată domnişoarelor;

2) 10 ture, cursă rezervată premilitarilor;

3) match omnium, rezervat alergătorilor din cat. I, II şi III, compus din următoarele probe:

a) un tur contra cronometrului;

b) viteză;

c) eliminatorie.

4) 12 ture, cursă americană, rezervată alergătorilor din cat. I, II, III, cu adeziune de puncte la fiecare tur;

5) 30 ture, semifond, rezervată alergătorilor din cat. I, II, III, cu adeziune de puncte la fiecare 2 ture.

Canardo a câştigat Turul Cataloniei

Barcelona, 25 Sept. — Ultima etapă a „Turului Cataloniei" s'a disputat între Mamesa şi Barcelona (172 km). Ultimii 24 km. ai etapei s'au desfăşurat pe circuitul din Montjnich, lung de 3 km. şi care a fost acoperit de 8 ori.

Un public foarte numeros a asistat la sosire. Canardo a câştigat această ultimă etapă şi odată cu ea şi „Turul Cataloniei" al cărui clasament este următorul:

1. Canardo 3.45'56". 2. Escuriet 3.46'1". 3. Chafer acelaş timp. Botanch 3.47'42". 5. Olmos 3.50'5".

Clasamentul general: 1. Canardo a acoperit cei 923 km. ai circuitului în 27.1'21". 2. Chafer 27.8'7". 3. F. Trueba 27.23'56". 4. Botanch. 5. Escuriet.

Premiul munţilor: 1. Martorel 23 puncte. 2. Botanch 22 puncte. 3. F. Trueba 21 puncte.

ROŢI ŞI PEDALE

● D. Vasile Teacă-Pallade şi alergătorul N. Dragomir sunt convocaţi, astăzi, Miercuri, 4 Octombrie, ora 10 dim., pe velodromul dela Belu.

VOLLEY BASKET-BALL

Importante hotăriri luate de biroul federal

Comitetul federal s'a întrunit din nou Luni seară sub preşedinţia d-lui Petre Angelescu, luând următoarele hotăriri:

Deoarece gruparea Macaby (Iaşi) a cerut biroului federal să se amâne matchul cu Sp. Studenţesc pentru calificarea în semi-finala campionatului naţional de volley, comitetul a aprobat ca ea să se dispute la 8 Octombrie.

In consecinţă semi-finala dintre Telefon Club (Bucureşti) şi campionul regiunii Prut se va disputa în ziua de 15 Octombrie a. c. la Iaşi.

Se ia act de adresa „Ligii Marea" prin care se anunţă forfaitul echipei A. S. Constanţa, astfel că se califică pentru finala campionatului echipa C. F. R. (Bucureşti).

Se ia act de expozeul făcut de d. preşedinte Angelescu, referitor la conferinţa avută de d-sa cu delegaţii „Străjii Ţării", pentru programul de colaborare între „Straja Ţării" şi F. R. B. V.

Se deleagă d. dr. Paul Pârvulescu cu întocmirea programului de aplicare a basket-ului şi volleyballului în străjerie.

Clasamentele cupelor de basket-ball după matchurile de Duminică

Continuându-şi activitatea, volleyballul şi basket-ballul bucureştean au avut Duminică o zi plină în toată puterea cuvântului, disputându-se numeroase matchuri.

Prezentăm azi clasamentele de baskett.

CUPELE DE BASKET „PETRE ANGELESCU"

Onoare

Seria I-a

V. S. C. (+8)	**3 3 0 0 = 6**
Sp. Studenţesc (0)	**2 2 0 0 = 4**
A. S. A. (+ 20)	**2 1 0 1 = 2**
Radu Vodă (+ 26)	**2 0 0 2 = 0**
A. C. T. (+16)	**3 0 0 3 = 0**

In prima serie a cupei de basketball oferită de d. Petre Angelescu echipelor de băeţi dela „onoare", V. S. C-ul îşi menţine poziţia de „leader" căci Duminică a câştigat din nou, de astă dată asupra Arhitecturei.

Este talonată însă de către garnitura campionilor naţionali, care, având un match mai puţin jucat, are şi două puncte în minus.

De altfel, situaţia primului loc se va lămuri Duminică, atunci când are loc Derby-ul dintre aceste formaţii de elită.

A. S. A. are şansele cele mai mari pentru a cuceri locul trei din clasamentul seriei.

In chestiunea „lanternei roşii" situaţia nu este încă lămurită, căci atât A. C. T-ul cât şi Radu Vodă sunt candidaţi foarte serioşi.

Seria II-a

C. F. R. (0)	**2 2 0 0 = 4**
E. F. A. (+ 4)	**1 1 0 0 = 2**
Energia (+28)	**2 1 0 1 = 2**
Juventus (+18)	**1 0 0 1 = 0**
Aurora (+12)	**2 0 0 2 = 0**

In seria secundă, C. F. R-ul îşi menţine primul loc din clasament. Ziua de Duminică a scos însă din cursă pentru primul loc pe Energia, înlocuind-o cu E. F. A.

Şi cum formaţia armenilor este capabilă de rezultate frumoase, întâlnirea dintre ei şi feroviari este aşteptată cu legitimă nerăbdare.

Juventus a schimbat locul cu Aurora astfel, că ultimul loc a trecut în patrimoniul acesteia.

Promoţie

V. Dacia (+ 2)	**3 3 0 0 = 6**
Venus (0)	**2 2 0 0 = 4**
Delavrancea (+ 10)	**2 1 0 1 = 2**
Macaby (+2)	**2 1 0 1 = 2**
Caraiman (+12)	**3 1 0 2 = 2**
I. P. S. P. B. (+6)	**0 0 0 0 = 0**
Pebe (+10)	**1 0 0 1 = 0**
Tirul (+16)	**1 0 0 1 = 0**
Bonaparte	**2 0 0 2 = 0**

La promoţie, V. Dacia conduce plutonul. Şi va continua să-l conducă până când va trebui să întâlnească pe Venus.

Delavrancea, care avea şi ea de spus un cuvânt în ceeace priveşte primul loc, a fost scoasă din cursă deocamdată, de oarece Duminică a cedat Venusului.

Macaby, câştigând cu mare greutate ocupă locul patru.

In coada clasamentului s'a instalat Bonaparte, la a cărui „lanternă roşie" se mai încălzesc Tirul şi Pebe.

BASKET FEMENIN

Cupele „Petre Angelescu"

Seria I-a

Caraiman	**3 3 0 0 40:16 = 6**
Vergu	**4 3 0 1 57:45 = 6**
Delavrancea	**4 1 0 3 31:52 = 2**

Duminică a început şi returul cupelor de basket, rezervate fetelor şi oferite tot de d. Petre Angelescu.

In prima serie, Caraimanul a fost ajuns din urmă de Vergu, care are însă un match mai mult jucat.

In ceeace priveşte pe Delavrancea, ea nu mai poate urca în clasament.

Seria II-a

Sp. Studenesc	**4 4 0 0 72: 6 = 8**
Radu Vodă	**3 1 0 2 2: 4 = 2**
V. Dacia	**3 1 0 2 9:12 = 2**
Aurora	**4 1 0 3 16:77 = 2**

In seria II-a, modificările s'au făcut pe baza forfait-urilor date în şedinţă.

Sportul Studenţesc nu mai poate pierde locul de finalist, căci între universitare şi celelalte grupări este o diferenţă de şase puncte, handicap ce nu poate fi remontat de nici o echipă.

ŞTIRI

● Stadiul Român secţia volley-ball convoacă pentru azi, 4 Sept. ora 25 pe Stadionul ANEF, pe toate jucătoarele la antrenament care va avea loc pe orice fel de timp sub supravegherea d-lor A. Gabay şi C. Munteanu. După antrenament va urma la casa d-lui Gabay o şedinţă a secţiei femenine, la care sunt rugate a fi prezente toate membrele acestei secţii.

RUGBY

ŞTIRI

● VIFORUL DACIA, secţia de rugby, convoacă toţi jucătorii la antrenamentul general ce va avea loc Joi 5 Oct. a. c. ora 16 pe terenul Velodrom

Acest antrenament are ca scop formarea echipei ce va juca Duminică 8 Oct. în finala Cupei Primăriei de Galben.

Cei ce vor absenta la acest antrenament, nu vor avea drept de joc nici în matchul de Duminică.

● Stadiul Român secţia rugby convoacă pentru azi 4 Oct. ora 15.30 pe Stadionul A.N.E.F. toţi jucătorii dela toate categoriile pentru antrenamentul general ce va avea loc pe Stadion, sub directa supraveghere a d-lui Virgil Dan, căpitanul echipei. In caz că pista s'a refăcut se vor disputa şi cele două plachete date de d. O. V. Ionescu şi care s'au putut disputa odată cu celelalte.

Prezenţa obligatorie pe ori ce fel de timp.

● R. C. 13 convoacă la antrenament pe toţi jucătorii pentru ziua de Miercuri 4 Octombrie 1939, orele 14,30 pe velodromul „Ştefan cel Mare".

● Clubul „Venus" secţia rugby convoacă pentru azi, 4 Oct., toţi jucătorii la antrenament pe terenul din Splai la ora 17 precis.

Mâine apare no. 4 al „Buletinului F. R. B. V."

Mâine va apare no. 4 al „Buletinului F. R. B. V.", organul oficial al Federaţiei de specialitate.

Săptămânalul, care se ocupă în special de mişcarea basketului şi a volleyballului, are reportagii interesante pentru toţi acei cari se interesează de mişcarea sportivă.

ATLETISM

București - Constanța - Istanbul

(Urmare din pagina 1-a)

Rânduri pe care le datorăm excelentului nostru colaborator LUDU.

Istanbul, 29 Septembrie

...Deși nu suntem „les vrais voyageurs qui partent pour partir", iată-ne porniți spre antica și luminoasa Eladă, într'o posomorâtă zi de toamnă, când ploaia nu îndrăznește să cadă.

In gară animație, sgomot, goană ziaristică după declarații. Și o plecare însuflețită ca niciodată, cu urări de biruință și de voiaj bun, cu fâlfâiri de zâmbete și batiste.

D. col. Pălăngeanu încurajează pe fiecare și ne cuprinde pe toți într'o îmbrățișare a ochilor, departe de formalismul și rigiditatea unui președinte de federație.

*

Primim cu bucurie darul federației de basket și volley: numere din buletinul No. 2. Credem că la prima deplasare a „națiomalei" de basket ne vom relua revanșa, cu buletinul nostru atletic.

*

„Națională" s'a împărțit pe compartimente: țâncii echipei și-au găsit, așa cum se întâmplă de obiceiu la reuniunile celor mari, un compartiment în care se simt ca într'o cameră a lor, camera copiilor. Dragomir parcă ar vrea să scoată din geamantan ursul cu ochi de sticlă; dar ochii lui Roșu se opun:

— Suntem de-acum elevi de-a șasea, ce Dumnezeu!

„Jupi" (Calistrat), cu un costum nou, parafrazează pe Harancourt: „Partir c'est... depenser un peu!"

*

Biro se ciorovăește, ca de obiceiu, cu Gall, iar conducătorii: d-nii Schmettau, Braida și Baicu, au început de pe acum cu grijile. Mi-amintesc cuvintele d-lui Baicu, în deplasarea dela Klagenfurt, când neprevăzutul situațiilor a stăpânit fiecare clipă:

— Pe copilul meu orice îl fac; atlet dacă voiți, numai conducător nu!

*

Drumul nu-i atât de frumos și nici timpul, ca să te fure și să te păstreze continuu la geam. Totuși, Dunărea — această vraje care înlănțuie — ne adună la ferestrele vagonului. Trecem podul Regele Carol I și ajungem la Cerna Vodă, orașul natal al lui Iordache. De altfel, tot timpul, Iordache ne-a oferit o frumoasă lecție practică de geografie.

*

Din lot absentează — pe lângă concentrați — Kiss și Dinu Cristea.

Așa e mai totdeauna: SARACULUI ÎI LIPSESC BANII, BOGATULUI FERICIREA, UNEI ECHIPE NAȚIONALE TITULARII.

*

Când coborîm în Constanța ne întâmpină frumusețea de carte poștală ilustrată a mării și un vânt rece de iarnă care scoate mănuși rătăcite în funduri de pardesiuri, leagă înfrigurat fulare la gât. Dragomir și liceenii ceilalți au prilejul să vadă portul rege al țării, așa cum nu-l cunosc din cărțile de școală!

*

Intre vase, căutat cu neliniște de ochii noștri, silueta „Basarabiei", pe care toți o furăm dela.. debit și o trimitem celor dragi. E vaporul pe care călătorim noi, e vaporul nostru. Recent lucrat în Danemarca, lung de 130 m., Basarabia e asemenea „Transilvaniei", și amândouă, mândria noastră și a S. M. R.-ului.

*

In gara navală stăm câteva ore. Kiss ăl mic împarte cu dărnicie de filantrop suedez o cutie cu prăjiturele, în timp ce Gal, într'o lungă discuție, încearcă să-l convingă pe Jupi de avantagiile vegetarianului.

Cei dela viză ne privesc cu simpatie; s'au familiarizat cu atleții. Rămân însă uimiți, când văd atâți copii, atâția tineri și mereu pun întrebări, neîncrezători:

— Și acesta e atlet? Da?! La ce probă?

*

Se lasă noaptea, se ridică ancora și pornim. Pe rând, se sting luminile de pe țărm. Ca într'o altă lume rămân în urmă, în pânza deasă a nopții, Constanța, gara maritimă, cercurile de lumină ale cabinelor dela vase, ochiul de Argus al farului. Peste capetele și sufletele noastre întinsul tainic al cerului; la picioarele noastre și în șoldul vasului, întinsul tainic al mării.

In jur cât privești — cum scria Anton Holban — „apa nemărginită în veșnică legănare, cu imensele ei bogății de culoare, cântec și parfumuri".

La proră Stoichițescu cu mine, doi încercați lupi de mare, căutăm să ne convingem, fredonând melodii de film, că răul de mare e o născocire.

Alături, Kiss și Hidioșanu se lasă încântați de argintul lunii și al valurilor, în timp ce Jupi îl dădăcește pe Schulery căruia îi place poezia mării, dar nu și „răul" ei.

*

Jos e o întreagă tragedie. O cabină întreagă — Yost, Moinea, Coracu, St. Ionescu, Tâlmaciu, R. Popescu — se văicărește și de n'ar fi gândul Atenei, ar blestema crud clipa în care au pus piciorul pe punte.

In cabina condusă de Maesciuc — am spune ca'n legendă „Dragoș Vodă cu-a lui ceată", — Roșu, Dragomir, eu, Cristea și Stoichițescu rămânem indiferenți la sbuciumul de adolescent al mării și repetăm în gând versul măestrit al lui Baudelaire: „Homme libre, toujours tu chériras la mer"!

*

Vămanu s'ar străunge „cu sulița", numai să scape de aceste clipe, iar Havaleț și Biro nu știu cum au mai terminat partida începută de șah.

Târziu, în legănarea lunii și a valurilor, gene obosite s'au închis, și „debutul" multora de călător marin se săvârșise.

*

Dimineața, ne-a chemat pe bord.

Bosforul. Am privit cu drag pământul ivit în zare, casele brune, turnurile dărâmate în parte, săgetările pescărușilor și sulițele celor cinci sute de minarete ale moscheilor din Istanbul.

. . . . . .

La Istanbul am stat puțin. Timp pentru scris n'am avut mai deloc. Acum chiar mă tem că n'o să pot pune scrisoarea la cutie. E unu la prânz, vaporul va pleca imediat. Echipa are 23 de componenți, fără concentrați și fără Kiss Gh. și Dinu Cristea. Motivele absenței? Nu știu precis!

*

In scrisoarea viitoare voiu continua notele de drum și voiu descrie prima zi a Jocurilor Balcanice.

. . . . . .

Iertați-mi scrisul. Graba mi-e mare, gândurile răvășite de ea.

— LUDU —

DRUMEȚIE

Drumeția la noi

Cuvântul „drumeție", cu înțelesul și sonoritatea lui românești, înlocuește pe deoparte neologismul restrâns „turism", care se reduce exclusiv la ascensiuni și excursiuni, iar pe de altă parte vine să adaoge specificul național, prin aceia că majoritatea asociațiilor de drumeție își întemeiază existența pe dorința de cunoaștere a pitorescului românesc.

E — desigur — o dovadă îmbucurătoare că drumeția noastră a intrat pe făgașul ei firesc, cu suflet și concepție curat românești.

E deajuns să amintim că până mai acum câțiva ani, turismul „românesc" era reprezentat de trei asociații: S. K. V., B. T. E. și T. C. R.

Față de persistența acestei totale indiferențe, iubitorii de munte s'au grupat în asociații, care, deși au început modest, în mai puțin de un deceniu au isbutit să ridice numeroase cabane și să marcheze poteci necunoscute.

Din acest punct de vedere, se cuvine menționată activitatea celor ce urmează: „Touring-Clubul României", „A.D.M.I.R.", „Hai la Drum", „Clubul Carpatin Român", „România Pitorească", „Clubul Alpin Român" și „Dor de Ducă".

Nu este nimic exagerat dacă se afirmă că tot ce s'a înfăptuit până astăzi în drumeția românească se datorește inițiativei particulare.

Prin înființarea Oficiului Național de Turism, drumeția noastră a prins aripi, pentru că i s'a adăogat tocmai ceiace îi lipsea: asistența oficialității.

Se constată, totuși — cu părere de rău, desigur — că tarifele feroviare nu încurajează de loc drumeția, cu toate străduințele depuse de O. N. T.

Ar trebui ca C. F R.-ul să fixeze un tarif privilegiat pentru membrii activi ai asociațiilor persoane juridice.

Tarifele exagerate pentru iubitorii de munte, cari, — mai totdeauna — sunt cu suflete mari, dar cu pungile mici, au făcut ca punctul central al activității unor asociații să fie achiziționarea de autocare, care să dea membrilor lor posibilitatea de deplasare oriunde îi cheamă frumusețile țării, cu un preț suportabil.

Dintre asociațiile de drumeție, cari au isbutit să înfăptuiască acest lucru, sunt: „România Pitorească", iar, acum de curând, „Hai la Drum", această tânără și românească asociație, care în mai puțin de un an de existență, a isbutit, pe lângă o activitate neobosită, să-și procure un autocar încăpător și confortabil.

E totuși de sperat că într'un viitor foarte apropiat fiecare asociație va poseda cel puțin un autocar propriu și că — în acelaș timp — intervențiile O. N. T.-ului pe lângă C. F. R vor fi încununate de succes, acordându-se îndrăgostiților de munte reduceri importante, cu atât mai mult cu cât sezonul de sky e ca și sosit

V. T.

BOX

Grave sancțiuni dictate de F. R. Box

1. Pentru acte de indisciplină față de organele F. R. Box, cu ocazia reuniunei organizată de Asoc. Universal, la 3 Septembrie 1939, se aplică boxeurului profesionist Împăratu Ilie o suspendare de la orice activitate pe timp de 3 luni, cu începere dela 2 Octombrie 1939.

2. Pentru instigare, în public, la acte de indisciplină și atitudine ireverențioasă față de organele F. R. Box, se suspendă d. Toma Panaitescu de la Asoc. Tirul, dela orice activitate, pe timp de 6 luni, cu începere dela 2 Octombrie 1939.

3. Se suspendă pe 6 luni, cu începere dela 2 Octombrie 1939, dela orice activitate, maestrul de box Cristache Negoiță, pentru atitudine ireverențioasă, în public, față de organele F. R. Box.

4. Pentru organizare de reuniune publică, fără de autorizarea organelor federale, se aplică Asoc. Universal o amendă de lei 2.000, plătibilă până la 1 Ianuarie 1940. Se va comunica asociației că în cazul repetării unei asemenea încălcări regulamentare, aceasta va fi dizolvată.

5. Se ridică licența boxerului amator Pericle Ionescu (Universal), căruia după accidentul suferit (fractura bazei craniului), i s'a interzis de către medicul U. F. S. R. să mai practice boxul.

6. Se hotărăște ajutorarea materială a asociațiilor de box. In acest scop se vor convoca președinții de asociații sau delegații recunoscuți, care să expună situația asociațiilor și necesitățile lor imediate.

Războiul nu va împiedica reuniunile de box în Franța

Pe când în 1914 boxul fusese interzis — astăzi el își continuă activitatea

Cu toată starea de război în care se găsește Franța, reuniunile de box, mai ales cele amatoare, vor continua, desigur nu tot atât de frecvente ca în timp de pace.

Găsim interesant, cu acest prilej, să reamintim cititorilor noștri soarta pe care a avut-o boxul în Franța în timpul fostului război mondial.

Indată după izbucnirea războiului în 1914, boxul a fost interzis în Franța, spre marele regret al tinerilor boxeuri. Cunoscutul critic de box C. W. Herring, pe atunci organizator, îndrăzni să organizeze, clandestin, câteva reuniuni mixte.

Aceste reuniuni improvizate durau cel mult o oră și erau compuse dintr'un match, în 6 sau 8 reprize, dintr'o exibiție a unui campion, care se găsea întâmplător în Paris și dintr'un match amator care servea drept deschidere.

Arbitrul și judecătorii erau aleși dintre „cunoscătorii" prezenți, dar cu toate astea mai toate deciziunile au fost acceptabile.

Totuși, odată s'a dat o decizie complect și voluntar greșită.

Iată cum: arbitrul era un cunoscut boxeur care a dat învingător pe un boxeur cu toată evidenta superioritate a celuilalt.

După match, arbitrul explică învinsului motivul greșitei decizii.

„Înțelegi, nevastă-sa era în sală, și i-a făcut plăcere să învingă bărbatu-său, mai ales că pleacă pe front".

Așa era pe-atunci, așa va fi, poate, și acum.

Erico Urbinatti provocat

pentru titlul „muscă" al Europei de către englezul Paddy Ryan

Unul din ultimele numere ale ziarului englez „Manchester Guardian" publică o notiță prin care precizează că Paddy Ryan — candidatul Angliei la titlul lumii de categorie muscă — provoacă pentru centura de campion al Europei, la aceiași categorie, pe Erico Urbinatti.

Ziarul și boxeurul englez uită însă că în actuala stare de lucruri e foarte greu de perfectat o asemenea întâlnire, deoarece, e aproape imposibil ca vreunul dintre boxeuri să-și poată părăsi țara.

SCOPUL PROVOCARII

După cum se știe, în ultima ședință a lui „National Boxing Association", Urbinatti a fost declarat competitor al titlului lumii de categorie muscă.

Or scopul boxeurului englez se pare că e înlocuirea lui Urbinatti în matchul pentru titlul suprem.

După toate probabilitățile, campionul continental nu va răspunde acelei notițe, decât după clarificarea situației internaționale, când o discuție va putea fi angajată temeinic — adică, cu șanse de perfectare a matchului.

AUTOMOBILISM

Marele premiu al orașului Zurich a fost contramandat

Duminecă urma să se alerge în Elveția, la Zuerich, „Marele premiu automobilist și motociclist al orașului" în cadrul săptămânii automobilului.

Din cauza situației internaționale însă, expoziția nu a putut fi organizată renunțându-se astfel și la programarea curselor prevăzute.

Mari surprize în ziua doua a Jocurilor Balcanice

BIRO s'a clasat doar al treilea la ciocan iar MAIESCIUK al cincilea la decathlon, după prima zi. Hotărîrile congresului balcanic

ATENA, 3 **(prin telefon dela corespondentul nostru).** — Pe stadionul Panathinaicos au continuat astăzi probele în cadrul jocurilor balcanice.

In programul zilei au figurat următoarele probe:

Aruncarea ciocanului şi prima parte a decathlonului.

Deşi zi de lucru şi un program puţin spectaculos, peste 10.000 de spectatori au ţinut să asiste la desfăşurarea probelor care au adus multe surprize.

UN NOU EŞEC AL ATLETISMULUI ROMANESC

Am aşteptat această zi cu multă înfrigurare deoarece urma să ne aducă, după toate calculele, o victorie.

Forma lui Biro ne îndreptăţea să sperăm un succes în această probă. Dar realitatea a fost alta, Biro a fost net învins, neputând să se claseze decât al treilea, cu o modestă performanţă.

Explicaţia acestei slabe performanţe o constitue faptul că de la sosirea în Grecia a slăbit cu 10 kg. In asemenea condiţiuni performanţa slabă a lui Biro este explicabilă.

A INCEPUT DECATHLONUL

După prima zi a decathlonului se anunţă lupta aprgă între Lecatsas şi Mikici; reprezentantul nostru, Maiesciuk, este al cincilea, cu şanse de a învinge astăzi pe grecul Floras.

REZULTATELE TECHNICE
Aruncarea ciocanului

1) Stepesnik (Jug.) 49,55 m.
2) Goic (Jug.) 47,99 m.
3) Biro (Rom.) 46,97 m.
4) Dimitropoulos (Gr.) 45,75 m.

Decathlon — (Prima zi)

1) Lecatsas (Grecia) 100 m = 11,7 lungime = 6,19 m., greutate = 10,93 m., înălţime = 1,85 m., 400 m. = 55,9. Total puncte 3235.

2) Mikici (Jug.) 100 m. = 12,1 lung. = 6,23 m., greutate = 12,02 m., înălţime = 1,70 m., 400 m. = 53,5. Total puncte 3179.

3) Lenert (Jug.) 100 m. = 12, lung. = 6,18 m., greut. =12,28 m., înălţime = 1,60 m., 400 m. = 52,1. Total puncte 3165.

4) Floros (Grecia) 100 m. = 12,4, lung. = 5,95 m., greutate = 12,42 m., înalt. = 1,65 m., 400 m. = 58,7. Total puncte 2827.

5) Maesciuc (România) 100 m. = 12,2, lung. = 6 m., greutate = 9,86 m., înalt. = 1,55 m., 400 m. = 53,1. Total puncte 2814.

CLASAMENTUL PE NAŢIUNI DUPA ARUNCAREA CIOCANULUI

1) Grecia = 26 puncte,
2) Jugoslavia = 20 puncte,
3) Turcia = 14 puncte,
4) România = 10 puncte.

GRECIA CONDUCE IN CLASAMENTUL GENERAL

După ziua de eri s'au produs schimbări în clasamentul general.

Grecia conduce mereu, în locul al doilea. Iugoslavia a trecut înaintea Turciei iar România şi-a menţinut locul... adică ultimul.

ASTAZI CONTINUA JOCURILE BALCANICE

Astăzi continuă jocurile balcanice, cu următorul program:

3000 m. alergare cu obstacole şi a doua zi a decathlonului cu următoarele probe:

110 m. garduri
prăjină
suliţă
disc
1500 m.

D. Liviu Iuga însărcinat de Biroul Federal cu perfectarea unui turneu în Orient

IN ŞEDINŢA SA DE LUNI SEARA, BIROUL FEDERAL F. R. F. A. A DAT D-LUI IUGA UN MANDAT SPECIAL.

ESTE VORBA DE UN TURNEU PE CARE F. R. F. A. VREA SA-L FACA IN ORIENT CU ECHIPA NAŢIONALA ŞI PENTRU A CARUI PERFECTARE A DAT MANDAT D-LUI IUGA SA STUDIEZE POSIBILITAŢILE DE REALIZARE ŞI SA DUCA TRATATIVELE NECESARE. PENTRU CA F. R. F. A. POSEDA CATEVA VECHI OFERTE: DIN EGIPT, PALESTINA, TURCIA.

TURNEUL AR URMA SA FIE INTREPRINS DE ECHIPA NAŢIONALA B.

Italienii cer să le propunem date pentru revanşa Italia-România

Zilele acestea FRFA a primit o scrisoare în legătură cu revanşa Italia-România.

Scrisoarea este din partea forului italian care i-a cerut să propună data pentru match.

FRFA va face această propunere după ce va consulta calendarul său internaţional.

In orice caz, matchul se va disputa în primăvara anului viitor la Roma.

Cehii au răspuns: nu putem juca la Bucureşti în acest sezon

Mult aşteptatul răspuns al federaţiei cehe cu privire la matchul de football România-Cehia, a sosit.

Cehii au scris că regretă de a nu putea trimite echipa naţională în acest sezon, dar că speră ca matchul să se dispute la o altă dată.

Rezultate din Elveţia

Campionatul Elveţiei va fi reluat de abia în a doua jumătate a acestei luni In vederea acestei reluări, echipele elveţine au început un antrenament serios, susţinând matchuri amicale.

Aceste matchuri amicale s'au soldat cu următoarele rezultate:

Whinterthur-Grasshoppers 4-4.
Lucerna-Olten 5-1.
Joung Boys-Grenchen 1-0.
Chaux le Fond-Biena 4-2.
Blue Star-Juventus 7-2.
Nordstern-Old Boys 5-0.

R. RIGGS şi A. MARBLE

sunt în fruntea celor mai buni jucători de tennis din lume, după clasamentul alcătuit de d. Pierre Gillou

Ca deobiceiu, d. Pierre Gillou, preşedintele federaţiei franceze de tennis, a alcătuit şi anul acesta clasamentul celor mai buni jucători din lume.

R. RIGGS

Dacă în clasamentul jucătoarelor mai figurează câteva din Europa, în schimb printre „primii 10" nu figurează decât un singur jucător continental, jugoslavul F. Puncec, şi acesta la locul 8!, ceeace denotă criza fără precedent care domină actualmente sportul alb în Europa.

Ţinând seamă de marea competenţă a d-lui Pierre Gillou, precum şi de faptul că d-sa a asistat la toate matchurile de anvergură din anul acesta şi ca atare s'a convins personal de posibilităţile jucătorilor clasaţi, trebue să acceptăm fără comentarii clasamentele d-sale, cari sunt următoarele:

DOMNI

1. R. Riggs (U. S. A.).
2. I. Bromvich (Australia).
3. F. Parker (U. S. A.).
4. A. K. Quist (Australia).
5. W. Vanhorn (U. S. A.).
6. W. Sabin (U. S. A.).
7. D. Mac Neill (U. S. A).
8. F. Puncec (Jugoslavia).
9. J. Hunt (U. S. A.).
10. E. Cooke (U. S. A.).

DOAMNE

1. A. Marble (U. S. A.).
2. R. Stammers (Anglia).
3. H. Jacobs (U .S. A.).
4. S. Fabyan (U. S. A.).
5. H. Sperling (Danemarca).
6. S. Mathieu (Franţa).
7. M. Hardwick (Anglia).

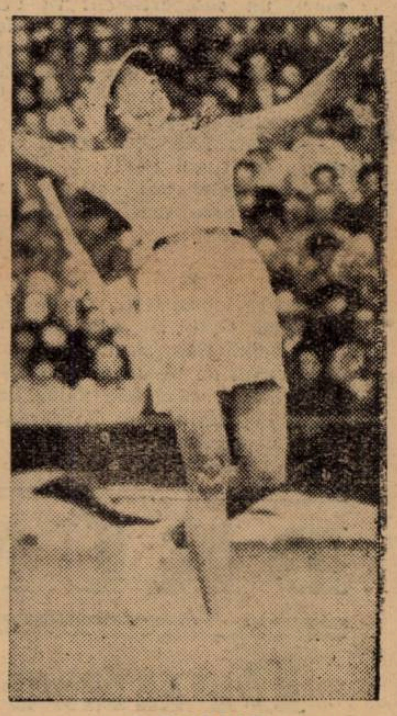

A. MARBLE

8. J. Jedrzejowska (Polonia).
9. V. Scott (Anglia).
10. V. Wolfenden (U. S. A.).

La Athena s'a hotărât

IN 1940 SE VA ORGANIZA O BALCANIADA FEMININA

In cursul primei şedinţe a congresului balcanic s'a luat printre altele hotăriri şi iniţiativa de a se organiza, în cadrul Jocurilor Balcanice din 1940, şi probe feminine de atletism.

Se vor desfăşura trei probe şi anume:

100 m.;
Săritura în lungime;
Aruncarea greutăţii.

Lucrările congresului vor continua Joi şi Vineri.

Matchul Viena A-Budapesta A a reactualizat o veche problemă:

Echipele vieneze în C.E.C.

Federaţia germană nu s'ar opune dacă echipele din Viena ar participa din nou în Cupa Europei Centrale

Conducătorii echipei Budapestei au fost informaţi de conducătorii vienezi, cu prilejul matchului de Duminica trecută, că supremul for al sportului german doreşte intensificarea raporturilor sportive dintre Budapesta şi Viena.

Deasemenea, cercurile sportive vieneze sunt informate că forul dela Berlin nu s'ar împotrivi, dacă echipele din Viena ar vrea să participe din nou în Cupa Europei Centrale.

Este deci foarte posibil, ca în anul viitor să avem din nou un C.E.C. din care să nu mai lipsească fostele vedete ale acestei competiţiuni populare.

SAROSI III va fi suspendat...

...pentrucă n'a respectat îndrumările d-lui Ginzery şi nu l-a „ţinut" pe Binder!

Budapesta, 3. — Cercurile sportive din localitate comentează cu mult interes versiunea, după care, Sárosi III, mijlocaşul centru al echipei naţionale, ar urma să fie suspendat pentru nerespectarea îndrumărilor tactice, date de d. Ginzery, selecţioneurul unic al M. L. Sz.

Intr'adevăr, în matchul de Duminica trecută dela Viena, Sárosi III primise ordin formal ca să-l marcheze cu severitate pe centrul înaintaş. al echipei adverse. Sárosi III însă n'a ţinut cont de acest ordin şi din această cauză, Binder a izbutit să marcheze trei goaluri, cari au însemnat înfrângerea echipei Budapestei.

Intrebat de ziarişti d. Ginzery a refuzat să dea vreo lămurire în acest sens, şi tăcerea căpitanului federal este considerată de presa de specialitate ca un consimţimânt în ceiace priveşte suspendarea lui Sárossi III.

Editura Societăţii Anonime „Universul", Bucureşti, Str. Brezoianu No. 23—25 — România

Taxa poştală plătită în numerar conform aprobării dir. generale p. t. t. nr. 24.464/939

2 LEI

UNIVERSUL

Sport

8 PAGINI

275-1939

Redacţia şi Administraţia: Palatul „UNIVERSUL", str. Brezolanu 23—25. Telefon: Centrala: 3.30.10; Redacţia 4.21.81. Redactor responsabil EUGEN DUMITRESCU

Proprietar: „Universul", S. A.
Adm.-delegat: STELIAN POPESCU
Inscris sub No. 167, Trib. Ilfov

Nr. 275. — Anul II BUCUREŞTI. — Vineri 6 Octombrie 1939

ABONAMENTE:
Pentru grupări sportive 1000 lei anual

1 an LEI 500
6 luni LEI 270
3 luni LEI 150

BIBLIOTECA CENTRALĂ ASOCIAŢIUNII SIBIU

Matchurile de football nu trebue să evadeze pe maidan

Scrisoarea deschisă, pe care d. general Gabriel Marinescu, preşedintele federaţiei, a adresat-o conducătorilor de cluburi, este un act perfect caracteristic pentru mentalitatea ce cată a fi introdusă în footballul nostru.

Footballul este o luptă sportivă şi numai atât. El pretinde energie, este sprijinită pe temperamentul de luptător al jucătorului de football. Dar această luptă, care poate fi pasionantă, întinsă până la capătul nervilor, nu are voe să treacă afară din cadrul corectitudinei şi al spiritului de sportivitate.

Matchurile de campionat trebuesc să rămână pe stadioane nu să evadeze pe maidane. Iată esenţa redată plastic şi energic în stilul particular de interesant al preşedintelui F. R. F. A.

Evident, această epistolă va găsi aprobarea tuturor sportivilor, cari vin la sport pentru ceiace e frumos, nu pentru ceia ce-i urît, murdar şi reprobabil.

Faptul că preşedintele federaţiei se adresează conducătorilor de grupări nu trebue interpretat nici ca o naivitate nici ca o formalitate.

D. general Gabriel Marinescu a scris conducătorilor de cluburi pentrucă este un profund cunoscător al footballului nostru. Şi nu s'a jenat să spună lucrurilor pe nume.

El ştie că de foarte multe ori jucătorii atacă brutal şi se comportă nesportiv pentrucă luptă sub influenţa nefericită a conducătorilor, cari nu pot concepe înfrîngerea.

Ştie de asemenea că dacă conducătorii spun direct şi sincer jucătorilor lor să joace corect pentru că victoria nu are valoare decât obţinută în condiţii FRUMOASE, aceştia vor juca sportiv.

Pentru că jucătorul profesionist dela noi şi-a făcut o linie de conduită din a plăcea conducătorului, dela care primeşte bani — căci aceasta e realitatea — şi nu poate concepe o altă modalitate de a plăcea decât câştigând cu orice preţ, ori cum ar juca.

Mai departe, preşedintele federaţiei a anunţat că va lua cele mai aspre sancţiuni.

Le dorim cât mai aspre şi cât mai imparţiale. Este un domeniu, în care regulamentul n'ar trebui să aibe decât un singur articol.

Pentru ca atentatorii la sportivitate să nu se poată strecura prin multele interpretări posibile.

Trebue să învăţăm odată că jocul acesta e frumos numai când e jucat corect.

Şi pentru aceasta nici un sacrificiu nu e prea mare.

Jocurile Balcanice de atletism din 1941 se vor desfăşura la Bucureşti

Pe cele de anul viitor le organizează Turcia

Egiptul admis să participe în competiţie „hors-concours"

Primul campionat balcanic de cross se dispută anul viitor la Istanbul

Hotărîrile luate de congresul balcanic

Ieri la Athena:

MAESCIUC al 3-lea la decathlon
DINU CRISTEA al 4-lea la 3000 m.

— Serviciul nostru special —

Atena, 4. — Congresul balcanic de atletism şi-a continuat astăzi lucrările, luând o serie de importante hotărîri în legătură cu soarta Jocurilor Balcanice.

JOCURILE IN 1940 VOR FI ORGANIZATE LA ANKARA

Conform hotărîrii luată în 1938 la Belgrad, Comitetul balcanic a menţinut decizia ca Jocurile Balcanice în 1940 să fie organizate de Turcia. Marea întrecere se va desfăşura la Ankara.

CELE DIN 1941 LA BUCUREŞTI

Tot ca o urmare a protocolului stabilit la Belgrad, Comitetul a menţinut hotărîrea ca Jocurile Balcanice în 1941 să fie organizate la Bucureşti.

ATLEŢII EGIPTENI SE VOR ÎNTRECE CU CEI DIN BALCANI

A FOST ADMISA PROPUNEREA TURCIEI CA INCEPAND DIN 1940 SA FIE PERMIS A LUA PARTE LA JOCURILE BALCANICE ŞI EGIPTUL.

ATLEŢII ACESTEI ŢARI NU VOR CONTA INSĂ IN CLASAMENTUL GENERAL PE INTER-ŢARI.

IN 1940 SE VA ORGANIZA PRIMUL CAMPIONAT BALCANIC DE CROSS-COUNTRY

Tot Turcia a propus şi congresul a admis, înfiinţarea campionatului balcanic de cross-country.

Prima alergare se va desfăşura în 1940, între 22 Martie şi 15 Aprilie.

Localitatea nu a fost desemnată, probabil că el se va alerga la Istanbul.

CARE VA FI PUNCTAJUL VIITOARELOR JOCURI BALCANICE

Congresul a stabilit apoi în mod definitiv cum se vor calcula punctele în viitoarele jocuri :

Primul 6 puncte.
Al doilea 5 puncte.
Al treilea 4 puncte.
Al patrulea 3 puncte.
Al cincilea 2 puncte.
Al şaselea 1 punct.

PROBELE FEMININE VOR FACE PARTE DIN PROGRAMUL JOCURILOR

In legătură cu introducerea probelor feminine în cadrul Jocurilor Balcanice, congresul a luat următoarea decizie :

Incepând din 1940, fiecare naţiune care organizează Jocurile Balcanice, trebue să aibă în program şi cel puţin trei probe feminine de atletism.

O naţiune poate să organizeze, bine înţeles, şi mai multi decât trei probe.

VINERI SE VA INCHIDE CONGRESUL

Ultima zi a congresului va fi Vineri.

Turneul în Orient
va cuprinde matchuri în Turcia, Grecia, Palestina şi Egipt
...şi va începe pe la Crăciun

Am anunţat în numărul nostru de eri că d. Liviu Iuga a fost însărcinat de Biroul Federal cu perfectarea unui turneu în Orient pentru la iarnă.

Aseară, d. Iuga ne-a comunicat că turneul — dacă tratativele vor fi duse la bun sfârşit — va cuprinde matchuri în Turcia, Grecia, Egipt şi Palestina şi că va începe pe la Crăciun.

In acest caz va şi începe d. Iuga tratativele cu forurile în drept.

Football Football Football Football Football Football Football

Programul şi arbitrii jocurilor oficiale de Sâmbătă şi Duminică 8 Octombrie 1939

DIVIZIA NAŢIONALA A

Sp. Studenţesc-Unirea, Petrescu M. Mincu Dumitru, Bărbulescu St.

Venus-Gloria C. F. R., Ceaureanu I., Popp Victor, Gheorghe Dumitru.

Rapid-Victoria, Huniade A., Bădescu Ilie, Stăncescu Alex.

CATEGORIA I A.

Av. Sportiv-Titanii, teren Biruinţa, ora 11, Schwartz Vasile, Nicoara.

Olimpia-Arsenal, teren ACSA, ora 11, Mincu Dumitru, Ganea Mihail, Weber Ludovic.

Universul-Leonida, teren Turda, ora 16, P. Greculescu, Blumenfeld B., Moniaha P.

Mon. Of.-Gloria, teren ACSA, ora 16, Berkovici H., Ambrosie F., Abasian H.

Vergu-Vif. Dacia, teren Unirea, ora 16, Cristea Marin Zamfirescu C., Ştefănescu Jean.

CATEGORIA I B.

Metalosport-Militari, teren Velodrom, ora 11, Bica Iliescu, Neguţ Ion, Bonea Jan.

Metropola-S. E. T., teren Velodrom, ora 9, Pârvulescu Odisei, Bonea, Necşulescu.

A.G.E.R.-Metaloglobus, teren S. T. B., ora 11, Zamfirescu B., Farcaş Carol, Nicolau.

Luceafărul-ASCAM, teren Venus, ora 11, Zahregian, Logofătu, Pascu Onel.

Adesgo-Socec, teren Macabi, ora 16, Secusanu D., Constantinescu G., Marcus Herman.

CATEGORIA II A.

Griviţa-Orfeus teren B.T.M.T., ora 11, Wetzer Ştefan, Emil Niculescu.

Pebe-Ciclop, teren Biruinţa, ora 14, Karoli Ladislav, Machiţescu.

Colentina-C.F.R.B. Tr., teren Colentina, ora 16, Manişoreanu P., Simon Eugen, Nuţu Nicolau.

Ind. Iutei-Stăruinţa, teren Iuta, ora 11, Jarosievici, Tulbure Lucian.

Dacia Traiană-Distribuţia, teren Unirea, ora 11, Căpitanu Ion, Bioudrahert, Panu B.

CATEGORIA II B.

S. T. B.-Garajul Mihăescu, teren S. T. B., ora 16. Ganţu Marin, Alterescu.

Biruinţa-Carmen, teren Biruinţa, ora 16, Fejer Nicolau Firan T.

Victoria-Lupeasca, teren Iuta, ora 14, Mitran Const, Cristofor X.

Sp. Muncitoresc-Suter, tren Stadion, ora 16, Kleinchel A., Mihăilescu P.

CATEGORIA III A

Vulturii Carpaţilor-Fishet, teren S. T. B., ora 14, Ştefănescu D.

Grozăveşti-Energia, teren Arsenal, ora 11, Kanai Francisc.

Laromet-Zburătorii, teren B. T. M. T., ora 16, Berkovitz Matei.

Vremea-Standard, teren Stadion ora 11, Litz Wilhelm, Cisliky.

Delea Veche-Băneasa, teren Turda, ora 14, Blumenfeld B.

CATEGORIA III B.

E. F. A.-Generala, teren Colentina, ora 11, Cristea Marin, Zamfirescu C., Ştefănescu.

Dâmboviţa-Comro, teren ACSA, ora 9, Ganea Mihail, Weber L., Dumitrescu E.

Fulgerul-P. T. T., teren ACSA, ora 14, Abasian H

C.A.B.-Şoimii, teren Arsenal, ora 9, Kanai Francisc.

Capitala-Phenix, teren ASCAM, ora 9, Cafiac Const.

REZERVE

Ciclop-Rapid, teren ASCAM, ora 11, Repanovici R.

Juventus-Metropola, teren Iuta, ora 16, Mitran Constantin.

Macabi-SET, teren Macabi, ora 11, Dumitrescu Traian, Cantacuzino Constantinescu C.

Vergu-Metaloglobus, teren Unirea, ora 14, Fried Ladislau.

JUNIORI A.

Colentina-Militari, teren Colentina, ora 14, Manişoreanu, Simon E., Nuţu N.

Dârlău-Adesgo, teren Macabi, ora 14, Marcus Herman.

Socec-Gloria, teren Stadion, ora 9, Cislihy Francisc, Letz W.

Venus-Monitorul Oficial, teren Venus, Popescu Constantin, Gheorghiu L., Necşulescu.

Rapid-Olimpia, teren Rapid, Cezar Iosif, Bonea G., Nicoară.

JUNIORI B.

Ager-ASCAM, teren S. T. B., ora 9, Farcas Carol, Nicolau, Grosu.

Generala-Vergu, teren Colentina, ora 9, Pătraşcu Traian.

7 Octombrie 1939

Industria Iutei-Sp. Studenţesc, teren Macabi, ora 14, Obreja, Necşulescu.

8 Octombrie 1939

Juventus-Set, teren Arsenal, ora 16, Colea Vâlcov.

Macabi-Luceafărul, teren Macabi, ora 9, Petrescu Haralambie, Cantacuzino, Abasian H.

JUNIORI C.

Stăruinţa-Universul, teren Arsenal, ora 14, Lăzărescu I.

Suter-ACSA, teren Turda, ora 9, Coferu Vasile.

Distribuţia Leonida, teren Biruinţa, ora 9, Schwartz Vasile, Nicoare.

Unirea Tricolor-Viforul Dacia, teren Unirea, ora 9, Ioachim I. M., Nitu Ion.

Turda-Coltea, tren Turda, ora 11, Ghermănescu C.

Sp. Muncitoresc-Standard, teren Stadion, ora 14, Bartolomeu Vasile.

DELA COMISIUNEA DISTRICTUALA DE ARBITRI BUCUREŞTI

Comunicat

Se aduce la cunoştinţa tuturor arbitrilor aparţinând de districtul Bucureşti că sunt obligaţi să participe la a treia şedinţă a şcoalei de perfecţionare a arbitrilor, care va avea loc Vineri 6 Octombrie a. c. la orele 20 în sala Roxy.

In această şedinţă vor vorbi:

1) D. Tică Iliescu despre: Consideraţiuni generale asupra arbitrajului în diagonală.

2) D. Denis Xifando despre: Comportarea pe teren a arbitrilor conducători.

Arbitrii cari vor absenta fără motive de forţă majoră, vor fi aspru pedepsiţi.

Preşedinte, **Dr. Z. Zamfirescu**

Secretar, **St. Alessandriu**

Shooturi şi bare

Piciorul lui Hanreiter a fost examinat cu Röngten şi s'a constatat că osul n'a fost rupt şi a că rănirea lui este mult mai uşoară decât s'a crezut în primul moment

✸

In campionatul Norvegiei Duminică s'au jucat numai două matchuri. Rezultatele:

Sarspsberg — Lynn 4 : 3
Skeid — Drammen 3 : 2

✸

In clasamentul campionatului ceh Slavia este în frunte cu 7 puncte, urmată de V. Zizkow cu 6; Sparta 5; Bata 5; Sl. Ostrova 5; Kladno 4; Zidenice 4; V. Pilsen 3; Nachod 3; S K Pilsen 2 şi Prostejov 1.

✸

După o pauză de două săptămâni (matchurile cu Germania şi Viena), campionatul Ungariei va fi reluat Duminică, cu următorul program:

Ferencváros — Nemzeti
Bocskai — Szolnok
Kispest — Gamma
Kassa — Haladás
Törekvès — Szeged
Taxi — Hungaria
Elektromos — Ujpest

✸

In Elveţia, Duminică s'au jucat câteva matchuri amicale. Rezultatele mai importante au fost:

Grasshoppers—Blue Stars 4 : 2
Nordstern — Concordia 3 : 1
Lausanne — Servette 4 : 3

✸

După *victoria* de acum două săptămâni împotriva Finlandei cu 8 : 1, Danemarca era pe punctul să facă o surpriză şi la Stockholm Duminica trecută. Intr'adevăr bravii danezi au deschis scorul chiar în minutul 8 prin Iörgensen. Suedezii însă nu s'au descurajat şi au administrat apoi patru goaluri prin Lenartsson, Iohansson, Nylström şi Grahn.

Azi, la Ploeşti

OLYMPIA întâlneşte PRAHOVA în cadrul „Cupei României"

Merituoasa formaţie districtuală, Olympia, se deplasează astăzi la Ploeşti, unde întâlneşte formaţia locală Prahova, în cadrul „Cupei României".

Primul match disputat la Bucureşti între aceşti combatanţi s'a terminat 1 : 1, după prelungire.

Olympia este actualmente în mare formă şi situaţia echipei în clasament ne confirmă cele spuse mai sus.

In vederea acestui match, albnegrii au făcut un sever antrenament în urma căruia au alcătuit următoarea formaţie:

Stănescu Valentin, Roşculeţ, Arsici; Gain, Steinbach, Cuedan, Fabian, Bernasici, Cireş, Cornel Niculescu, Stoian.

Ploeştenii vor alinia formaţia obişnuită şi rămân favoriţii întâlnirei.

A fost fixat programul etapei a treia a Cupei României

In şedinţa din 4 Oct. cor., Comisiunea Cupei României a fixat următorul program pentru Duminică 22 Octombrie 1939, ora 15:

Carmen — S. G. S. la Bucureşti, teren Industria Iutei, ora 11 dimineaţa, delegat federal d. M. Petrescu.

Socec Lafayette — ASCAM la Bucureşti, ora 9 dim., teren Turda, delegat federal d. C. Maltinescu.

Turda — Viforul Dacia la Bucureşti, ora 11 dimineaţa, teren Turda, delegat federal d. C. Rădulescu.

Gloria — Vergu la Bucureşti, ora 11 dimineaţa, teren Militari delegat federal d. Paraschiva.

Tricolor C. F. P. V. — CFR Simeria la Ploeşti, arena Municipală, delegat federal d. Ing. D. Chiru.

Elastic — Astra Sportivă la Sibiu, ora 11 dimineaţa, arena ONEF, delegat federal d. Chivariu.

Asociaţia Sportivă — Ferroemail la Constanţa, teren Victoria, delegat federal d. dr Vasiliu.

Sparta — Cimentul la Mediaş teren Sparta, delegat federal d. D. Schuller.

Gloria Mărăşeşti — Macabi Bucureşti, la Valea Călugărească, teren Mărăşeşti.

F. C. Brăila — Franco Română la Brăila, teren Hippodrom, delegat federal d. P. Lichiardopol.

Macabi Chişinău — Unirea CFR Paşcani la Chişinău, teren Municipal, delegat federal d. P. Crihan.

Muncitorul Cernăuţi — Dragoş Vodă la Cernăuţi, teren Macabi.

Caurom — Cetatea Sucevii la Cernăuţi, ora 11 dimineaţa, teren Dragoş Vodă, delegat federal d. Stehan.

C. S. Muncitoresc Cluj — Industria Sârmei la Cluj, arena Municipală, delegat federal d. Saravan.

Minerul — Clubul Sportiv Lonea la Lupeni, teren Minerul, delegat federal pr. Pop Ioniţă.

F. C. Craiova — Vulturii Textila la Craiova, teren ONEF, delegat federal d. dr. Z. Vasilescu.

Gloria Arad — Metalosport Ferdinand la Arad, teren Gloria, delegat federal d. Haţiegan.

Voinţa T. Severin — S. S. M. R. Reşiţa la T. Severin, teren Voinţa, d. ing. Oprean.

Olympia CFR — Crişana la Satu Mare, teren Olympia CFR, delegat federal d. dr. Simon Vasile.

Câştigătorul jocului Prahova-Olympia cu V. T. M. Brăila (localitatea şi terenul se vor desemna după disputarea jocului.

CONVOCARI

● *Colţea* convoacă pentru mâine Vineri 6 Oct. a. c. ora 2 (14) d. m. pe arena Unirea-Tricolor (Obor) pentru antrenament pe următorii jucători ai echipei I: Bădulescu, Birghilescu, Buga, Pavelescu, Barbu, Rădulescu Lungu, Bogdan II, Georgescu, Crafcescu, Dumitrescu I, Woronezky şi Dumitrescu II precum şi pe toţi juniorii.

● *C. S. Cometa* convoacă Vineri 6 Oct. orele 21 seara la sediul său din str. Mihail Pantazi pe toţi membrii şi jucătorii săi. Orice lipsă va fi aspru sancţionată.

● *Ciclop,* convoacă pentru azi Joi 5 Octombrie 1939. ora 3 după masă pe toţi jucătorii săi. Antrenamentul va fi condus de d. Rafinschi.

● *C. S. Cotroceni,* convoacă Vineri 6 Octombrie 1939 ora 3 fix pe terenul „Politechnica" (şos. Cotroceni) la antrenamentul general ce se va face pentru formarea echipei de campionat, următorii jucători:

Oprea, Bugheanu, Ghiuri, Dănuleţ, Buicliu, Mateescu, Marinescu I şi II, Oprescu, Alexandru, Rotaru, Ion Gheorghe, Teodorescu, Mieluş şi toţi ceilalţi noi înscrişi.

Prezenţa este obligatoare pe orice timp.

Dela campionatul grupărilor neafiliate

Din cauza numeroaselor cereri ce ne vin din partea grupărilor neafiliate, cari nu s'au putut înscri la timp în reuşitul campionat organizat anul acesta, se aduce la cunoştinţă că se primesc înscrieri în seria II-a în cursul acestei săptămâni la d. Costel Matei-Raşi, iniţiatorul acestui campionat, între orele 13—14 în str. Cobălcescu 9 (tipografie).

Sâmbătă 7 Oct. orele 21 seara se va ţine prima şedinţă a grupărilor din seria II-a la sediul din str. Mihail Pantazi, 8 (colţ Baicului, 110).

SPECTACOLE

Teatre

TEATRUL NAŢIONAL: matineu: Titanic vals; seara: Duduca Sevastiţa.
STUDIO-TEATRUL NAŢIONAL: Medalionul.
TEATRUL REGINA MARIA: Molima.
TEATRUL DIN SARINDAR: Calul năzdrăvan.
TEATRUL „MUNCA ŞI VOE BUNA": matineu: Cinci păini şi Motanul încălţat; seara: Sherlok Holmes.
COMOEDIA: Păianjenul.
TEATRUL SAVOY: matineu şi seara: Broadway Tănase.
TEATRUL ALHAMBRA: matineu şi seara: Alhambra: 4.12.86.
TEATRUL LIGII CULTURALE: Sacontala

Cinematografe

ARO: „Nu vreau să mor", cu Bette Davis şi George Brent, Jurnal şi complectare
SCALA: Ea şi el.
CAPITOL: La madelon şi completare.
TRIANON: „Emigranţii" spre Birobidjan şi Leningrad.
CARLTON: „Farandola", jurnal Fox.
A.R.P.A.: Ora fatală, jurnal şi complectare.
SELECT: Câinele din Baskerville.
PALAS: Prizoniera din Sing-Sing şi Misterele Africei.
FEMINA: Orhideele roşii.
FORUM: Nevasta brutarului şi Nanete are trei iubiţi.
ELYSEE: Inchis pentru renovare.
ROXY: Cazacii şi completare.
REGAL: Soţul meu conduce ancheta.
BIZANTIN: Suez şi Brigada morţii.
OMNIA: Atlantis, operă completă.
RIALTO (Bd. Carol 21): 3 camarazi şi Stan şi Bran alpinişti.
NISSA (Zalomit 6): Surâs din Viena şi Eroul de la Marna.
AIDA (calea Rahovei 151): Şobolanul şi Foc de arme în Arizona.
AMERICAN (Moşilor 221): Kentuky şi Paradisul în doi.
BARCELONA: Nopţi în Alger şi Evadatul din Insula Dracului.
COTROCENI: Josette şi Cei mari.
CARMEN (calea Dudeşti 196): Tura, zeiţa junglei şi Tu şi eu.
DACIA: Manej şi Paradis în doi.
DIANA (calea Griviţei 110): Cauciuc şi Oameni şi fiare.
DICHIU: Zaza şi Proscrisul.
EDISON: O crimă pe Broadway, Sau cunoscut în luna Mai şi Trupa Georgescu-Iaşi.
FRANKLIN: Familia judecătorului Hardy şi Crima Nataliei Rognin.
FLORIDA (b-dul Ferdinand 118): Oameni cu aripi şi Mireasa fugară
GLORIA (Văcăreşti 44): Ordin de chemare şi Sânge de cazac.
GRAND (şoseaua Crângaşi 42): Prizonierul din Zenda şi Suflete pe mare.
IZBANDA: Serge Panine şi Intre glorie şi dragoste.
ILEANA (strada Avrig nr. 1): N'am să te uit niciodată şi Dineu la Ritz.
LIA (Griviţei 196): Valsul nemuritor şi Viaţă fără griji.
LUCIFER (calea Dudeşti 97): Alaska şi Suez.
MARNA (Griviţei 80): Vârsta ispitelor, Gangsterii din New-York şi Trupa de reviste Titi Mihăilescu.
MARCONI: Bosfor şi Triunghiul.
MILANO (Călăraşi 153): Eroul dela Marna şi Stăpânul metropolei.
MIORIŢA (calea Moşilor 127): Serge Panine şi Clubul aristocraţilor.
MODEL (Piaţa Dr. Botescu 2): Gibraltar şi Fraţii Ritz şomeri.
NERO (Şerban Vodă 94): Maria Chapdelen şi Amanda.
ODEON: Clubul trăzniţilor şi Aristocrat de ocazie.
PAX: Escadronul alb şi Tango nocturn.
PACHE (Mătăsari 31): Strada iubirii şi Brigada morţii.
PARIS: Sabotaj şi Ane Maria.
RAHOVA: Azi cânt pentru tine şi Hanul groazei.
REX (Dudeşti 22): Se lasă noaptea şi Nanette are 3 iubiţi.
SIC: Amanta şi Mister Zero.
SPLENDID (Moşilor 290): Nevastămea subreta şi Mesagerul.
TOMIS (Calea Călăraşilor nr. 11): Infernul îngerilor şi Parada nebunilor.
TRIUMF (Griviţei 335): Drama din Shanhan şi Leopardul Suzanei.
UNIC (Piaţa Filantropiei): Valsul nemuritor şi Viaţă fără griji.
UNIREA (Filantropia 143): Diligenţa însângerată şi 100 băieţi şi o fată.
VOLTA BUZEŞTI: Paris şi Blocada.
VENUS: Vulturul negru şi Vis de tinereţe.
VOLGA (Dorobanţi nr. 1): N'am să te uit niciodată şi Fraţii Marx.

Football Football Football Football

Matchurile de Duminică nu s'au cuplat

Sâmbătă: Unirea Tricolor-Sportul Studențesc, la Macaby

Duminică: Venus-Gloria, pe Splaiu Rapid-Victoria, la Giulești

Etapa a V-a programează la București trei matchuri interesante.

Sunt partidele: Unirea Tricolor — Sportul Studențesc, Rapid — Victoria și Venus — Gloria.

Pentrucă toate încercările de cuplare au fost ratate, matchurile acestea se vor disputa separat.

SAMBATA: UNIREA TRICOLOR — SPORTUL STUDENȚESC, LA MACABY

Primul match, acela dintre Unirea Tricolor și Sportul Studențesc, se dispută Sâmbătă după amiază pe arena Macaby.

Intâlnirea urma să aibe loc pe terenul din Splai, dar Venus n'a putut pune la dispoziție terenul întrucât Sâmbătă după amiazi se face repetiția de prezentare a echipelor la Adunarea Generală de Duminică.

VENUS — GLORIA PE SPLAI ȘI RAPID — VICTORIA, LA GIULEȘTI

Celelalte două echipe bucureștene, cari joacă Duminică, susțin matchurile pe teren propriu. Așa dar „la concurență".

Venus joacă pe Splaiu, iar Rapid întâlnește pe clujeni la Giulești.

In cutii a 3 și 20 tablete.

F.C. Carpați de acord cu F.C. Rapid:

d. Tăutu e un arbitru modest pentru divizia națională A...

...dar nu Rapid ci F. C. Carpați a fost împiedicat să câștige categoric, iată diferența de vederi...

Matchul dela Baia Mare continuă. Intr'adevăr, întâlnirea dintre Rapid și F. C. Carpați a dat loc la o înverșunată polemică între cele două cluburi.

Am scris în numărul de eri de reclamația grupării Rapid referitoare la modul cum a condus matchul, arbitrul Tăutu.

Feroviarii se plângeau că arbitrajul d-lui Tăutu i-a privat de o victorie categorică.

F. C. CARPAȚI E DE ACORD CU F. C. RAPID...

Da, aceasta este partea interesantă a lucrurilor. F. C. Carpați e de acord cu F. C. Rapid că d. Tăutu a condus penibil, dar cu o singură diferență. Nu Rapid ci Carpați a fost împiedicat să realizeze o victorie netă.

Iată acum declarațiile grupării din Baia Mare:

„Cu referire la reclamația grupării F. C. Rapid, declarăm că arbitrajul d-lui Tăutu, într'adevăr modest pentru jocurile de Divizia A, a oprit echipa noastră dela o victorie mai certă, oprind toate acțiunile echipei noastre spre poarta echipei Rapid, dând decizii contrarii la foult-urile nenumărate ale echipei Rapid.

Mai ales din momentul când jucătorul Lengheriu a fost eliminat pentru motivul de a fi lovit cu pumnii pe la spate pe jucătorul Lucaci, după ce mingia eșise în out, jucătorii echipei Rapid au jucat extrem de brutal, lucru pe care nu l-a mai văzut d. Tăutu.

La repriză, d. Bauer, delegatul grupării Rapid, a intrat în cabina arbitrului, și i-a adresat cuvinte insultătoare pentru faptul de a fi eliminat pe Lengheriu, în urma cărora d. Tăutu, probabil intimidat, a văzut numai o singură echipă, „Rapid", iar împotriva echipei noastre a luat toate sancțiunile și a oprit-o în toate acțiunile. Și aici trebuie să declarăm că dacă aveam un arbitru, care nu perdea stăpânirea jocului, echipa noastră trebuia să câștige la 3—4 goaluri diferență. Echipa noastră a dominat majoritatea timpului.

De altfel d. arbitru dr. Gabriel Russu, care se găsea la joc, ni-a declarat că echipa Carpați ar fi trebuit să câștige cu trei la zero. Rapid a jucat extrem și brutal, iar echipa noastră a dovedit aceeași disciplină ca și la jocul cu Unirea Tricolor".

Japonezii au descoperit originea footballului în... China

Originea jocului de football. Iată un subiect care pare să pasioneze presa din toată lumea.

Intr'adevăr, ziarele japoneze, cari au reluat această chestiune, susțin că footballul este de origine „galbenă". Și l-au putut urmări până în anul 2000 înainte de Hristos.

Este chiar probabilă împăratul de atunci al Imperiului de mijloc era un pasionat jucător de... football.

Din anul 2000 datează și cele mai vechi reguli ale jocului. Dar „footballul" de atunci se asemăna mai mult cu rugbyul de azi.

Mingia era un sac umplut cu păr și era împinsă cu mâna sau cu piciorul spre poarta adversă. Aceasta era alcătuită din două bețe de bambus înalte de 3.5 metri.

Regulamentul permitea vreo șeaptezeci de mișcări prin cari jucătorul putea fi ținut sau trântit la pământ.

Arbitrii imparțiali aveau grije să nu se facă mișcări nepermise.

. . . . . .

Varietatea originilor nu trebue să surprindă pe nimeni. Sub orice climat, omul are instinctul lucrurilor rotunde.

Selecționabilii se antrenează azi

După antrenamentul teoretic de Marți seară, dela sediul F.R.F.A., lotul de selecționabili se antrează azi „practic" la Venus.

Antrenamentul se va ține pe orice timp.

Comunicat

Toți jucătorii trecuți în lotul național, sunt rugați a-și trimite cât mai urgent adresa (strada, numărul, orașul, județul, scrisă citeț pe o carte poștală sau scrisoare, la F.R.F.A. Str. Batiștei nr. 33, pentru Selecționeurul Unic, București.

In vederea jocului cu Unirea Tr. Sportul Studențesc s'a antrenat ieri și se antrenează și astăzi

Echipa va fi cantonată mâine

Isprava senzațională reușită la Reșița, n'a încântat atât de mult pe Sp. Studențesc, încât să slăbească alura pregătirilor în vederea matchului cu Unirea Tricolor, match care se dispută Sâmbătă după amiază pe terenul Macaby.

Intr'adevăr, universitarii — cu tot timpul nefavorabil — a făcut eri după amiază un sever antrenament sub conducerea antrenorului Csillag.

Au participat toți jucătorii, cu excepția lui Drăgan, care-și satisface în prezent serviciul militar.

Antrenamentul a durat peste o oră și a constat din mișcări de gimnastică, pentru condiție fizică, sprinturi și cu balonul.

In cursul după amiezei de astăzi, studenții vor face un nou antrenament la „Ciocanul", de data aceasta însă mai ușor. Seara, jucătorii vor face bae și masaj.

Incepând de Vineri, toți jucătorii primei echipe vor fi cantonați până Sâmbătă.

Gruparea CARAIMAN va ține adunarea generală

Gruparea „CARAIMAN" va ține adunarea generală extraordinară în ziua de 14 Octombrie 1939, șos. Vitan nr. 140 (la capul liniei 40) la orele 15.

Membrii sunt rugați să ia parte la această adunare în care se vor discuta chestiuni de o foarte mare importanță pentru grupare.

Cei care din motive bine determinate vor lipsi, trebuie să anunțe până Miercuri, 11 Octombrie la telefonul 3.85.22, între orele 13 jum.—15.

Ufff!... ...Iar a întrebat FIFA de Cupa Balcanică

Credeam că povestea cu Cupa Balcanică a fost uitată, atât la noi cât și în Bulgaria.

Nu însă și FIFA, care este în posesia unei declarații a federației bulgare în legătură cu proprietatea Cupei. Reclamația este veche, dar FIFA n'a uitat-o și iată că a cerut eri FRFA-ului să trimeată informații de urgență d-lui Mauro, care a fost însărcinat cu lămurirea litigiului.

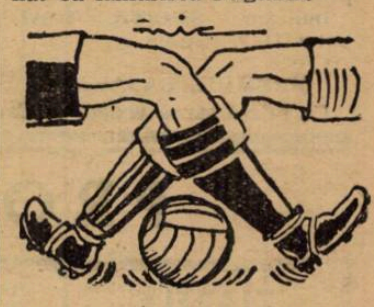

Pentru a evita retrogradarea...

...A. M. E. F. A. a intrat în tratative cu ALBU (Venus), GRUIN (Luceafărul) și Gloria, în vederea realizării F. C. Aradului

Arădenii vor să angajeze ca antrenor pe Mandi (Hungaria)

Ziarul arădean „Aradi Közlöny" anunță în ultimul său număr că conducerea grupării A.M.E.F.A. — față de rezultatele slabe, pe care le-a făcut echipa de football — s'a hotărît să ia măsuri urgente pentru a evita decăderea complectă a echipei.

In afară de tratativele pe care le-a reluat cu Gloria pentru realizarea F. C. Aradului, dirigutorii A.M.E.F.A.-ei s'au decis să remanieze echipa, mai ales linia de atac care a fost partea cea mai slabă.

In cest scop, se pare că A. M. E. F. A. îl va achiziționa pe Gruin dela Luceafărul — care să joace în locul lui Bermoser— și pe Albu, fundașul Venusului, care se află în prezent la Arad.

De asemenea, se zice că A. M. E. F. A. vrea să angajeze și un antrenar mare, pe Mandi, fostul internațional ungur și jucător al Hungariei.

Indiferent dacă acestea se vor realiza — scrie ziarul arădean— conducerea A.M.E.F.A.-ei este decisă să facă tot ceea ce se poate pentru a evita retrogradarea echipei.

PAGINA HIPISMULUI

Azi la Băneasa

O REUNIUNE CU VARIATE PUNCTE DE ATRACŢIE

Patru handicapuri atracţioase. — Peste o jumătate milion la „austriac"

Programul de azi al hipodromului Băneasa, conţine câteva puncte de incontestabilă atracţie. In primul rând handicapurile, vor întruni numeroase adeziuni, graţie judicioasei repartiţii a greutăţilor. Reprizele handicapului Curtici, sunt din acest punct de vedere, probleme foarte dificile.

Handicapul de Octombrie, destinat cailor de doi ani, nu va fi cu nimic mai prejos.

Se prevede o vie animaţiune la mutual şi o afluenţă excepţională la jocul austriac care va depăşi cu siguranţă jumătatea de milion.

Cine va câştiga?

PREMIUL VAMILOR

Afurisit se găseşte într'o companie modestă şi pe o distanţă convenabilă. Singurul lui adversar mai serios ni se pare Realist, neconfirmat însă pe acest parcurs.

Indicăm: AFURISIT, **Realist.**

PRIMA REPRIZA A HANDICAPULUI CURTICI

O alegere între Mazeppa, Tuluţa, Furtuna şi Farmec, e cum nu se poate mai grea. Primul a dovedit că-şi revine în condiţie, iar cu valoarea maximă are drept să repurteze o nouă victorie. Tuluţa a figurat ultima oară şi greutatea o avantajează de rândul acesta. Farmec stă bine la socoteli; distanţa însă ni se pare prea scurtă pentru el.

Indicăm: MAZEPPA, **Tuluţa**, Farmec.

REPRIZA DOUA A HANDICAPULUI CURTICI

Suliţa întâlneşte şi de rândul acesta o situaţiune convenabilă. Dacă nu ai fi atât de decepţionantă, am indica-o cu încredere. Traviata a pierdut de puţin ultima oară, vădind o condiţie satisfăcătoare. O socotim cea mai în măsură, să profite de un nou eşec al pensionarei lui Wilson. Baby II şi Marmara, pot emite pretenţiuni, cu valorile bune.

Indicăm: **SULIŢA, Traviata**, Baby II.

PREMIUL BASARABIA

Cu primă şansă vedem pe Carsix, Bold Topsy şi May Day. Nu este afară din cursă nici Arosa, care ultima oară a fost mult timp în primul pluton. Noi mergem cu Bold Topsy, care în lotul acesta este cea mai indicată să câştige.

Pentru locul al doilea, indicăm pe May Day.

Indicăm: **BOLD TOPSY, May Day**, Arosa.

PREMIUL GOVORA

Don Basil ni se pare greu de bătut. Cătălin, a cărui reintrare a impresionat. l-ar putea ameninţa.

Indicăm: **DON BASIL, Cătălin.**

PREMIUL LITLLE NELLIE KELLY

Sukoro, cu buna valoare, ar fi o bună afacere. Jurata şi Smaranda nu sunt nici ele afară din cursă. Dintre caii cu greutăţi mici, Străjer e cel mai calificat. Cu o bună plecare, îl credem în stare chiar să biruie.

Indicăm: **STRAJER, Jurata**, Sukoro.

PREMIUL DE OCTOMBRIE

Grajdul hergheliei Cislău ni se pare redutabil reprezentat prin Odihna şi Tromba.

Credem că victoria le va reveni lor. Jagodka, foarte descărcată şi Rada III, cal cu formă certă, sunt cei mai calificaţi din rest. Ţuguilă ar avea de asemenea o şansă; va găsi însă cu greu o montă energică la greutatea din program.

Indicăm: **GRAJD CISLAU, Rada III**, Jagodka.

CONCURENŢII PROBABILI

Premiul VAMILOR
2200 metri — 20.000 lei

Afurisit	57	Tănase
Zori de Zi II	45	Guardiam
Etiquette	41½	Oprescu
Caiafa	51½	Tasim
Naum	51½	0
Jony	42	Florescu
Realist	53½	Oprescu
Lunca	51½	0

Premiul CURTICI — W.-H'cap
1500 metri — 25.000 lei
Repriza întâia

Glumeţ	65	0
Orion	60	Vincent
Farmec	57½	Ilinca
Mazeppa	55	Huţuleag
Furtuna	53½	Crişan
Onuţa	53	Oprescu
Tuluţa	52	0
Realist	50½	0
Vigo	49½	?
Leoaica	49½	Tasim
Caiafa	48	0

Pr. CURTICI — W. h'cap
25.000 lei — 1500 metri
Repriza doua

Lăncier	62	0
Lunca	61½	Ilinca
Marmara	61	R. Cristea
Drapel	58½	Vincent
Traviata	58	?
Golanca	57½	0
Balyhoo	56	0
Naum	54½	A. Enescu
Suliţa	51½	Crişan
Baby II	51	Tassim
Pricina	50	Logofătu

Premiul BASARABIA
1000 metri — 25.000 lei

Rose d'Orsay	48½	I. Ionescu
Beauty	46	Grecu
Arosa	46½	Florescu
Frişca	44½	0
Bold Topsy	50½	0
Ţuguilă	48	0
Cine-va	48½	Iosza
May Day	54½	Tănase
Campanella	50½	Oprescu
Carsix	54½	Vincent
Bucuria mea	46½	Logofătu

Premiul GOVORA
2.000 metri — 30.000 lei

Don Basil	56½	E. Gill
Rubin	55	0
Roy	57	0
Cătălin	57	Ilinca
Flor fina	59	I. Gill
Necaz	55	Mullot

Premiul LITTLE NELLIE Handicap 1200 m. — 30.000

Glumeţ	64	N. Ilinca
Sukoro	61½	G. Enescu
Orion	61	0
Tricolor	58½	R. Cristea
Monette III	57½	I. Gill
Jurata	55	?
M. en avant	55½	?
Smaranda	54	Vincent
Tuluţa	50½	Cucu
Caiafa	47	0
Lăncier	43½	Oprescu
Străjer	44	Florescu
Micşunea	40½	0

Pr. DE OCTOMBRIE—Handicap
1100 metri — 25.000 lei

Blue Girl	61½	E. Gill
Lizica	60	0
Szarcsa	58½	. Gill
Manloue	57½	Vincent
Lecaude	55½	0
Barcău	55	Mullot
Rada III	54½	N. Ilinca
Garoafa II	54	G. Enescu
Zefir	53½	G. Horvath
Capriole	52	Cucu
Tromba	51	?
Jagodka	49½	Iosza
Orette	49	Tănase
Odihna	49	Logofătu
Hangiu	47½	?
Băeţel	46½	Guardian
Maffia	45½	Oprescu
Ţuguilă	44	Huţuleag
Frişca	42	Florescu

Publicări de greutăţi

Băneasa - Ziua XI - Duminică 8 Oct.

Premiul HERĂSTRĂU
25.000 lei — 1600 metri

Don Alberto	71½
Marcella	71½
Getta	71½
Orion	67½
Frunză	67½
Necaz	65
Farmec	65
Etelköz	65
Bravo mă	62
Ticu	61½
Li	61
Pali	59½
Şoim	59½
Realist	58
Silver Print	57½
Vigo	57
Alice	56½
Blank	56½
Olaf	56½
Luţica	55½
Meşteru Manole	54½
Răzleţ	52½
Molda	51
Hop şi eu	51
Gloria	50
Golanca	49½
Melitta	45
Miţa	45
Boccacio	45

Premiul BELCIUGATELE
35.000 lei — 2400 metri

Bock	64
Getta	63½
Flor fina	62½
Roy	60½
Frunză	60
Spătar	58
Rubin	57½
Smeu	57
Etelköz	55½
Goblin	55
Bravo mă	52½
Pali	50½
Şoim	50
Blank	47

Calendarul galopului
TOAMNA

Octombrie: 8, 12, 15, 19.
Noembrie: 2, 5, 9, 12, 16, 19, 22, 26, 29.

PRONOSTICURILE PRESEI

ZIARELE	Premiul Vămilor	Pr. Curtici (Repriza I-a)	Pr. Curtici (Repriza II-a)	Premiul Basarabia	Premiul Govora	Pr. Little Nelly Kelly	Premiul de Octombrie
Universul-Sport	Afurisit Realist	Mazeppa Tuluţa	Suliţa Traviata	Bold Topsy May Day	Don Bazil Cătălin	Străjer Jurata	Herg. Cislău Rada III
Gazeta Sport.	Afurisit Realist	Tuluţa Leoaica	Suliţa Drapel	Bold Topsy Carsix	Don Bazil	Jurata Smaranda	Herg. Cislău Rada III
Universul	Afurisit Realist	Mazeppa Orion	Herg. Cislău Baby II	Ţuguuilă Carsix	Don Bazil Cătălin	Sukoro Monette III	Jagodka Rada III
Curentul							
România	Afurisit Realist	Orion Farmec	Suliţa Drapel	Bold Topsy Carsix	Don Bazil Flor Fina	Jurata Smaranda	Jagodka Tromba
Timpul	Realist Afurisit	Mazeppa Furtuna	Suliţa Marmara	Bold Topsy May Day	Don Bazil Necaz	Străjer Jurata	Garoafa II Barcău
Ordinea	Afurisit Realist	Tuluţa Mazeppa	Marmara Drapel	Bold Topsy May Day	Don Bazil Cătălin	M. en avant Smaranda	Malnoue Barcău
Seara	Caiafa Realist	Orion Furtuna	Pricina Suliţa	Carsix Arosa	Cătălin Roy	Lăncier Tricolor	Malnoue Rada III
Semnalul	Caiafa Afurisit	Furtuna Mazeppa	Suliţa Marmara	Bold Topsy May Day	Flor Fina Don Bazil	Glumeţ Străjer	Maffia Garoafa II
Evenimentul	Realist Afurisit	Tuluţa Orion	Suliţa Baby II	Carsix May Day	Cătălin Don Bazil	Jurata Monette III	Barcău Maffia
Cei mai indicaţi	Afurisit 5 Caiafa 2 Realist 2	Mazeppa 3 Tuluţa 3 Orion 2 Furtuna 1	Suliţa 6 Herg. Cislău 1 Pricina 1 Marmara 1	Bold Topsy 6 Carsix 2 Ţuguilă 1	Don Bazil 6 Cătălin 2 Flor Fina 1	H. S-vişte 4 Străjer 2 Sukoro 1 Lăncier 1 M. en avant 1	Herg. Cislău 2 Jagodka 2 Malnoue 2 Garoafa II 1 Barcău 1 Maffia 1

DIVERSE

● **ALERGARILE** încep la orele 14 precis.

● **EVENTUL** va funcţiona în următoarele curse: a doua cu a treia (reprizele premiului Curtici) şi a şasea cu a şaptea (premiul Little Nelly şi premiul de Octombrie).

Un mare pariu austriac azi

La Băneasa va avea loc azi un mare premiu austriac. Premiul iniţial este de 389.324 lei. Mai mult ca sigur că premiul final va depăşi o jumătate de milion. Dacă plafonul de 700.000 lei va fi atins, premiul se va atribui buletinului cu cei mai mulţi câştigători. Minimum patru în să.

INFORMAŢII

ERI LA BANEASA TRAP

● AU fost distanţaţi:

A. 1., în premiul Păpuşa, pentru galop la sosire.

Spic, în premul Texas, pentru mers neregulat.

Turla, în premiul Malaga, pentru mers neregulat.

Lin, în prima repriză a premiului Shanghai, pentru galop la sosire.

Cilly Hanover şi **Dreapta**, în aceeaşi cursă, pentru galopuri repetate.

Peter Volo, în repriza doua a premiului Shanghai, dela locul al treilea, pentru galop la sosire.

Olga, în aceeaşi alergare, pentru galopuri repetate.

Românaş, tot în repriza a doua a premiului Shanghai, pentru mers neregulat.

Ieroşca II, în premiul Dolj, pentru mers neregulat.

Brebenea, în prima repriză a premiului Carpaţi, dela locul al patrulea, pentru galop la sosire.

● ŞI-AU corectat recordul carierii:

Allah cu 8, 7 secunde; noul record 1.42.

Pilot, cu 7, 6 secunde; noul record 1.42.2.

Clifford Hanover, cu 1, 1 secunde; noul record 1.40.3.

● ŞI-AU fixat primele recorduri în carieră:

Union, la 1.49.

Fusta II, la 1.49.1.

● AU FOST amendaţi conducătorii: E. Fischer şi P. Borisiac, cu câte 500 lei, pentrucă au intrat în benzi, primul cu Pandur în premiul Texas; iar celălalt cu Isvor T. în premiul Broşteni.

● LA event s'au plătit cotele:

TRIBUNA

Allah-Tutun 539.
Isvor T.-Giovinezza II 78.
Nicevo-Musculiţa 271.
Birlic-Pleava 700.

PELUZA

Allah-Tutun 600.
Isvor T.-Giovinezza II 126.
Nicevo-Musculiţa 358.
Birlic-Pleava 105 câmp.

● **JOCUL AUSTRIAC, ajuns la 49.200 lei, s'a închis după victoria iepei Tania, în premiul Kinokoenigin.**

● INTRE d. M. Mayerson, proprietarul grajdului Hanny şi antrenorul Dobrescu, a intervenit un schimb, care constă în următoarele: Dobrescu cedează d-lui Mayerson iapa [illegible] Extra, în schimbul armăsarilor Dân[illegible]b şi Românaş şi a iepei Nocica.

● MUR[illegible] a fost cumpărată de d. Marin [illegible]escu-Călăraşi şi a rămas în antrenament la C. Dumitrescu.

● D. P. DUMITRESCU a cumpărat armăsarul [illegible] Baron, care a intrat în antrenament la C. Dumitrescu.

Ieri la Băneasa-Trap

Culorile M. S. Regina Elisabeta a Greciei şi ale d-lui Ministru Gabriel Marinescu, victorioase

Tutun, Taina, Birlic şi Nicevo au concurat remarcabil

Deşi desfăşurată într'o atmosferă londoneză, cu ploaie şi vânt, totuşi reuniunea de eri dela Băneasa-Trap a cunoscut un frumos succes de public. In acest lucru, se găseşte dovada marei prize pe care alergările de trap au prins în public şi totodată o justă recompensă pentru sacrificiile pe care Societatea Hipică Română le-a făcut şi continuă să le facă pentru promovarea trapului în România.

Principala caracteristică a reuniunei care formează obiectul prezentei cronici a fost constituită de marea abundenţă de concurenţi ce a fost prezentată sub ordinele starterului.

Datorită acestui fapt, toate alergările zilei au beneficiat de o spectaculozitate maximă, victoria fiind recoltată după luptă în care au fost lăsate şi ultimele resurse.

O altă constatare de ordin general ce se cuvine făcută este aceia că deşi a plouat toată dimineaţa şi un timp după amiază, totuşi pista s'a prezentat în condiţiuni satisfăcătoare şi mai mult n'a constituit un mijloc de falsificare a rezultatelor.

Din rândurile acestora, câteva sunt de mare semnificaţie, meritând să facem un scurt popas asupra lor.

ALLAH UN DOI-ANI DE VIITOR

Accentul principal se cuvine pus asupra victoriei lui Allah din alergarea doi-anilor. Pensionarul d-lui ministru Gabriel Marinescu, a câştigat cu mult mai uşor decât a lăsat impresia, comportându-se în element excelent dotat. Calităţile demonstrate cu această ocazie, fac din pensionarul lui Fischer o speranţă a generaţiei.

In public, victoria d-lui ministru Gabriel Marinescu a fost excelent primită, d-sa fiind unanim simpatizat.

Nu mai puţin frumoasă este şi comportarea lui Pilot, cel de-al doilea plasat, care, fără greşelile comise ar fi fost cu mult mai periculos, iar o victorie a lui n'ar fi fost exclusă.

VICTORIA LUI CRIFFORD HANOVER

La loc de cinste consemnăm victoria lui Clifford Hanover care a dus la victorie culorile M. S. Regina Elisabeta a Greciei. Clifford Hanover va face carieră de mare vedetă.

TUTUN IN REVENIRE DE FORMA

O victorie semnificativă a recoltat şi Tutun, care s'a găsit la largul lui pe parcursul premiului Texas şi pe terenul moale de eri. In orice caz, faptul că a dispus de Dorka şi Pandur, constitue un indiciu că fiul lui Bandi este în revenire de formă şi că nu este departe de plafonul valoarei.

NICEVO IN PROGRES

O deosebită impresie a produs şi Nicevo, învingătoarea premiului Shanghai, prima repriză. Purtătoarea culorilor contesei Benckendorff prin stilul victoriei recoltate a lăsat să se întrevadă că posedă vaste posibilităţi şi o apreciabilă rezervă de secunde. Cu timpul, fiica iepei Natter este susceptibilă de mari progrese şi nu este exclus ca în curând să coboare sub 1.35.

TAINA UN ELEMENT VALOROS

O victorie meritorie a recoltat Taina în premiul Kinokoenigin. Pensionara d-lui B. Marcu a câştigat într'un stil puţin obişnuit în handicapuri, dovedindu-se în apreciabil progres. Condusă bine de T. Marcu, fiica iepei Turtucaia a arătat o valoare de care puţini o credeau capabilă, mai ales că parcursul probei părea ceva cam lung pentru ea.

BIRLIC REVELAŢIA ZILEI

Premiul Dolj a servit lui Birlic posibilitatea relevării ca element de mare valoare.

Fiul lui Gordon Peter deşi întâlnea condiţii grele având de înfruntat la 20 de metri pe Ideal, a recoltat o victorie care după partea opusă tribunei nu mai făcea nici un dubiu.

Pe parcursuri sub 2.000 de metri, Birlic este chemat să joace un rol precumpănitor şi în companii mai bune.

Rezultatele technice

728. Premiul PAPUŞA — Condiţie (1/2)
(14,22) 10.000, 3000, 1200, 800 lei

652 ALLAH	1	1200	2.02^{4}	1.42	Fischer	101	100
691 Pilot	2	1200	02^{6}	42^{2}	Cercasov	36	26
700 Fugar	3	1160	04^{9}	47^{6}	Andreievschi	45	58
700 Străjer	4	1220	08^{6}	45^{4}	Szabo	39	69
700 Chilipir		1160	10^{2}	52^{2}	Crotenco	59	45
700 Aurica		1240	11^{8}	46^{9}	Gram	147	225
700 Dulcineea		1220	13^{7}	49^{6}	Thal	250	200
710 Habar		1160	14^{7}	56^{1}	Slobozenco	357	600
700 Ciuruc		1180	18^{3}	57^{2}	Dobrescu	57	180
710 Arama		1160	19^{7}	2.00^{4}	Gaidaev	57	180
710 A. 1		1160	11^{6}	1.53^{4}	T. Marcu	277	120 1)

1) dist. V pt. galop sosire

ALLAH (Fildelyty şi Almos) aparţine d-lui G. Marinescu şi este antrenat de E. Fischer
Primă de crescător lei 1.000 d-lui Ciolac
Cotele: Tribună: 101; 20, 23, 16; Peluză: 100; 19, 16, 20:10 lei

729. Premiul TEXAS — Condiţie (1/5)
(14,43) 12.000, 3700, 1500, 800 lei

702 TUTUN	1	2120	3.18^{2}	1.33^{5}	Slobozenco	42	46
272 Dorka	2	2140	10	33	Grünwald	21	21
688 Casatca	3	2120	20^{2}	34^{4}	Pavlic	39	32
722 Mura	4	2190	20^{6}	35^{5}	Szabo	239	289
722 Pandur		2180	21^{5}	32^{4}	Fischer	46	53
670 Beţiv		2100	26^{5}	38^{3}	Gram	1676	1012
727 Spic		2100	—	—	Ghinea	558	405 1)

1) dist. VII pt. mers neregulat

TUTUN (Bandi şi Turma) aparţine d-lui N. Stănciulescu şi este antrenat de C. Slobozenco
Primă de crescător lei 1.200 d-lui L. Russo
Cotele: Tribună: 42; 18, 14; Peluză: 46; 17, 15:10 lei
Event: Tribună: 539; Peluză: 600:10 lei

730. Premiul BROŞTENI — Condiţie (1/1)
(15,07) 9.000, 2300, 1.000, 700 lei

724 ISVOR T.	1	2200	3.43	1.41^{4}	Borisiac	25	25
— Union	2	2100	48^{8}	49	Zabelin	86	73
703 Uraca	3	2100	49^{1}	49^{1}	Moldoveanu	86	73
709 Fusta II	4	2100	49^{8}	49^{4}	Slobozenco	479	309
709 Jocker		2180	50^{3}	45^{6}	Szabo	65	68
689 Nocica		2160	4.10^{2}	55^{8}	Fischer	58	65
715 Lăutar		2140	3.49^{7}	47^{3}	Gram	36	35
705 Năvalnic		2100	—	—	Dobrescu	570	1133
714 Iarba		2140	—	—	Lucan	87	91

IZVOR T. (David Axworthy şi Martha II) aparţine d-nei Ecaterina Russu şi este antrenat de P. Borisiac
Primă de crescător lei 900 d-nei E. Russu
Cotele: Tribună: 25; 18, 95, 34; Peluză: 25; 14, 50, 19:10 lei

731. Premiul MALAGA — Performanţă
(15,32) 9.000, 2300, 1000, 700 lei

670 CLIFFORD HAN.	1	2120	3.33^{8}	1.40^{6}	Cercasov	—	—
713 Giovinezza II	2	2100	35^{1}	42^{4}	Podoleacov	24	25
695 Zarzăr	3	2180	36^{4}	39^{3}	Szabo	40	46
699 Paj Axtell	4	2160	37^{1}	40^{5}	Corol	42	36
694 Hispano		2180	41^{4}	41^{6}	Ghinea	27	26
714 Turla	1)	2100	45^{7}	47^{5}	Slobozenco	—	—

1) Dist. VI pt. mers neregulat

CLIFFORD HANOVER (Calumet Chuck şi Queen Hanover) aparţine Hergheliei Banloc şi este antrenat de N. Terehov
Cotele: Tribună: 24 14, 15; Peluză: 25; 15, 15:10 lei
Event: Tribună: 78; Peluză: 126:10 lei

732. Premiul SHANGHAI — Handicap (repr. I-a)
(15,57) 9000, 2300, 1000, 700 lei

714 NICEVO	1	1740	2.59^{6}	1.43^{2}	Cercasov	18	18
708 Bănuţa	2	1720	3.01^{2}	44^{8}	Gram	163	150
724 Cina	3	1780	01^{8}	42^{1}	Dobrescu	152	116
724 Urna	4	1740	02^{1}	44^{7}	Zabelin	166	200
715 Puşa		1700	03^{7}	47^{7}	Borisiac	55	58
714 Domnia		1700	06^{8}	49^{7}	Corol	1028	720
724 Furor		1780	06^{9}	45	Weich	360	450
715 Facla		1700	—	—	Comarnitzky	1200	1300
714 Lin		1700	04^{3}	48^{4}	Ghinea	58	56 1)
715 Cily Hanover		1780	09^{6}	46^{5}	Pavlic	100	100 2)
714 Dreapta		1700	11^{1}	47^{4}	Crotenco	327	1300

1) Dist. VI pt. galopuri repetate
2) Dist. IX pt. galopuri repetate
3) Dist. X pt. galopuri repetate

NICEVO (Gordon Peter şi Natter) aparţine Contesei Elena Benckendorff şi este antrenată de N. Terehov
Cotele: Tribună: 18; 14, 27, 23; Peluză: 18; 15, 22, 20:10 lei

733. Premiul SHANGHAI — Handicap (repr. II-a)
(15,57) 9000, 2300, 1000, 700 lei

714 MUSCULIŢA	1	1720	2.58^{6}	1.43^{8}	Ghinea	83	95
715 Speranţa	2	1700	58^{9}	45^{2}	Iurca	133	141
719 Luminiţa	3	1700	3.00^{7}	46^{8}	Gaidaev	92	132
724 Urganda	4	1780	03^{5}	53^{1}	Zabelin	105	102
715 Bistricioara		1740	05	46^{3}	Raymer	351	272
724 Lilia		1760	08	46^{9}	Slobozenco	551	228
704 Victoria		1700	10^{6}	52^{1}	Corol	241	633
724 Peter Volo		1780	00^{6}	41^{5}	Cercasov	15	15 1)
703 Olga	1)	1700	09^{7}	51^{6}	Crainic	106	117 2)
680 Românaş		1780	10^{4}	47	Fischer	483	124 3)

1) Dist. VIII pt. galopuri repetate
2) Dist. IX pt. mers neregulat

MUSCULIŢA (Dommişoru şi Maina) aparţine d-lui Al. G. Fotescu şi este antrenată de Gh. Ghinea
Cotele: Tribună: 83; 21, 42, 54; Peluză: 95; 27, 55, 31:10 lei
Event: Tribună: 271; Peluză 358:10 lei

734. Premiul KINOKÖNIGIN — Handicap
(16,42) 9000 2300, 1000, 700 lei

721 TAINA	1	2200	3.31	1.35^{9}	Tr. Marcu	128	121
720 Diadia Lui	2	2160	33	38^{6}	Ghinea	74	88
706 Alunis	3	2200	34^{3}	37^{4}	Szabo	117	127
716 Lugoj (ex. Leg.)	4	2200	34^{5}	37^{5}	Tassopol	35	42
721 Handicap		2200	35	37^{7}	Borisiac	57	51
716 Sultana		2200	37^{3}	38^{6}	Zabelin	419	318
720 Răsura		2180	37^{7}	39^{0}	Gaidaev	39	33
716 Pinkerton		2200	38^{3}	39^{2}	Gavrilescu	1969	1906
716 Durdulia		2200	38^{5}	39^{3}	Corol	331	220
699 Zamora		2180	39^{1}	40^{5}	Vârlar	3145	954
690 Va-ta		2200	39^{8}	39^{9}	Abăluţă	524	427
719 Sorana		2180	40^{5}	41^{1}	Andreyevsky	121	159
708 Sonora		2200	43^{5}	41^{6}	Moldovan	419	318
725 Elena		2200	44^{9}	42^{2}	Brânzea	1048	954
725 Zgomot		2180	53^{7}	47^{2}	Dobrescu	161	220

TAINA (David Axworthy şi Turtucaia) aparţine d-lui B. Marcu şi este antrenată de proprietar
Cotele: Tribună: 128; 57, 29, 25; Peluză: 121; 50, 24, 36:10 lei

635. Premiul DOLJ — Record
(17,05) 10000, 3000, 1200, 800 lei

702 BIRLIC	1	1720	2,42.^{9}	1.34.^{8}	Crotenco	152	114
696 Ideal	2	1740	42.^{7}	33.^{5}	Strijiniuc	46	54
727 Talaz	3	1780	43.^{1}	32	Dumitrescu	115	137
722 King Worthy	4	1760	44.^{3}	33.^{4}	Ghinea	1000	1600
727 Nutza Worthy		1720	44.^{6}	35.^{7}	Tassopol	24	50
725 Floare		1700	44.^{8}	36.^{9}	Abăluţă	261	200
696 Gaby M.		1760	45,^{5}	34	Gaidaev	278	150
598 Adda Worthy		1760	46.^{3}	34.^{5}	Corol	462	282
727 Bruma II		1740	47,^{3}	36.^{1}	Lucan	1103	800
708 Pacahantos		1720	47.^{8}	37.^{6}	Vârlar	300	320
701 Torent		1760	50.	36.^{6}	Crainic	158	209
624 Uţa		1760	51.^{7}	37,^{6}	Pavlic	39	23
722 Tufănica		1720	57.^{8}	44.^{6}	Marşolescu	278	150
553 Ieroşca II		1760	—	—	Gram	667	685 1)

1) Dist. pt. mers neregulat

BIRLIC (Gordon Peter şi Rezi) aparţine Grajdului Tejgheaua, şi este antrenat de I. Crotenco
Primă de crescător lei 1000 d-lui Anton Paul
Cotele: Tribună: 162; 52, 23, 39; Peluză: 114; 27, 23, 23:10 lei

736. Premiul CARPAŢI — Handicap — (repriza I-a)
(17,25) 12.000, 3700, 1500, 800 lei

708 PLEAVA	1	1740	2.40^{4}	1.32^{2}	Pavlic	50	37
712 Centaur	2	1740	41^{2}	32^{6}	Crainic	9	60
722 Vuet	3	1740	42^{9}	33^{6}	Tassopol	26	30
727 Coconaş	4	1720	45^{4}	36^{2}	Dobrescu	123	140
676 Voevodul Ţig.		1700	45^{8}	37^{5}	Grünwald	164	74
707 Busuioc		1700	47^{3}	38^{4}	Ghinea	148	137
725 Ciclop		1720	49^{6}	38^{8}	Slobozenco	44	71
33 Harry Piel		1720	52^{3}	40^{2}	Dumitrescu	740	721
688 Leu		1700	3.11^{9}	52^{9}	Marcenco	—	—
707 Brebenea		1740	2.45^{3}	35	Gaidaev	89	112 1)

1) Dist. IV pt. galop sosire

PLEAVA (Pajtas şi Varga) aparţine d-lui V. Ivan şi este antrenată de M. Pavlic
Cotele: Tribună: 50; 17, 21, 16; Peluză: 37; 15, 17, 13:10 lei
Event: Tribună: 700; Peluză: 105:10 lei câmp.

737. Premiul CARPAŢI — Handicap (repriza II-a)
(17,55) 12000, 3700, 1500, 800 lei

727 POENIŢA	1	1720	2.42^{8}	1.34^{7}	Szabo	248	46
712 Pock	2	1800	42^{9}	30^{5}	Gaidaev	41	206
717 Peceora	3	1760	43	32^{6}	Tassopol	59	53
697 Ghimp	4	1740	43^{5}	34	Slobozenco	207	286
698 Sonia Worthy		1700	44^{5}	36^{8}	Corol	54	68
717 Wodka		1740	44^{6}	34^{6}	Cercasov	42	56
717 Valenţio		1780	46	33^{3}	Crainic	328	143
722 Catinca		1720	49	38^{3}	Ghinea	120	115
708 Viziru		1740	49^{1}	37^{2}	Dobrescu	62	47
726 Luntraş		1740	57^{2}	41^{8}	Dumitrescu	115	131

POENIŢA (Gordon Peter şi Poiana) aparţine Hergheliei Rodica şi este antrenată de I. Szabo
Cotele: Tribună: 48, 17, 29, 21; Peluză: 46; 22, 32, 22:10 lei

CICLISM

Numai Tudose?!...

Mormocea, Ştefan Dinu şi Niculici,

aspiranţi îndreptăţiţi la „Cupa Jugaru", pentru recordul orei

Cine mai poate încerca, temeinic, temerara ispravă?

Recordul orei...

Un record care preocupă intens ciclismul bucureştean, în momentul de faţă.

Tudose, — am consemnat zilele trecute lucrul acesta, — a stabilit, în mod neoficial, 40 km. într'o oră de goană.

Faptul, firește, este discutabil, dar nu peste putinţă.

Se pare că cifra 40, va fi atinsă, chiar depăşită la încercările oficiale.

Toată această luptă a fost prilejuită de trofeul oferit de d. Jugaru — o cupă frumoasă.

Antrenamentele care decurg în mod intens par să indice pe Tudose drept cel mai justificat aspirant la recordul orei cu impozanta cifră de 40 km., el având un serios adversar periculos în Dragomir.

Dar mai modeşti, să pornim dela 38.

E mai prudent şi mai de crezut.

Consemnând isprava lui de la antrenament, înfăptuită zilele trecute, nu înseamnă că „masivul din Crângaşi" eclipsează pe ceilalţi.

Nici de cum.

Mai sunt o serie de inşi capabili de isprăvi asemănătoare şi care, bine puşi la punct, se pot apropia de faimosul 40 pe oră.

Iată, câţiva probabili recordmani :

Virgil Mormocea, un excelent alergător, foarte bun în probe cu porniri separate (în esenţă recordul orei este şi el tot o cursă cu... porniri separate, pentrucă fugi de unul singur, de mama focului...) — poate pune în pericol recordul ce-l va stabili Tudose, dacă nu cumva Mormocea va face primul încercarea aceasta, urmând ca ceilalţi să-i doboare cifra realizată.

Ştefan Dinu, „buldogg"-ul care fuge numai cu picioarele, dacă prinde o zi bună, e extraordinar.

In aşteptarea acestei zile şi nădăjduind s'o... prindă, Dinu, poate acoperi în mod cert 38 km. într'o oră de pedalaj.

Beeckmann, a cărui încercare a fost excesiv de pretenţioasă, anul trecut, şi care nu şi-a avut rostul, dar a constituit un început, fie el oricât de anemic, — 35—36 km. pe oră, — anul acesta se prezintă mai dezvoltat, mai bine pregătit şi dacă nu-i obosit, după antrenamentul dur pe care l-a făcut în ultimul timp, poate încerca un record al orei, — o depăşire a 40 km., fiind totuşi, destul de puţin posibilă pentru el.

Niculici, deşi se spune sau se pare că nu duce în probele individuale, el fiind un specialist al probelor cu plecări în bloc, cu învălmăşeli, încurcături, care cer abilitate, Niculici rezolvând iute şi uşor orice situaţii, — a arătat că ştie să fugă şi individual foarte bine.

Deţine o formă admirabilă şi bine pus la punct, printr'o cursă bine chibzuită, cu eforturi gradate, bine difuzate după un tabel de pedalaj, în prealabil întocmit, — poate şi el să se apropie de cifra 40.

Dar, afară de aceştia, mai sunt şi alţii.

Şi anume : Nicolozo, care fuge bine de unul singur, N. Dobrin, căruia îi plac plecările separate, Hapciuc, Safanov, Dragomir, şi, eventual, alţii bine puşi la punct.

Enumerarea de mai sus n'are pretenţia de a spune că le acordăm credit nelimitat. Firește că nu.

Dar asta nu înseamnă că, dacă printre cei mai sus puşi, sunt şi câţiva care, la prima vedere, par a nu ţine ora cu pricina, — nu se pot pregăti sever şi deci, să aducă... „bomba" cuvenită. Timpul ne-o va spune.

Totul însă e în funcţie de muncă *intensă*, şi mai ales, de un timp favorabil.

— i. —

Duminică la Belu

Numeroase curse de viteză şi demifond

N'a trecut o săptămână dela disputarea campionatului, şi amatorii de ciclism au cerut o nouă reuniune. Astfel, F.R.C. organizează pentru Duminică, 8 Octombrie, numeroase probe, rezervate tuturor alergătorilor, afară de acei invitaţi la reuniunea din Brăila.

Redăm regulamentul curselor de Duminică.

1. **Cursă rezervată special pentru domnişoare**, 5 ture de pistă; premiile sunt următoarele: primele 3 sosite câte o diplomă;

2. **Cursă deschisă premilitarilor** nelicenţiaţi ai F. R. C. Primii 5 concurenţi sosiţi vor căpăta cinci diplome;

3. **Match omnium pentru categoria** I-a, 2-a şi 3-a compusă din următoarele 3 probe:
   a) Un tur contra cronometrului;
   b) Viteză;
   c) Eliminare.

Fiecare probă va avea următorul punctaj: I) 3 puncte, II) 2 puncte, III) 1 punct. Primilor trei clasaţi li se vor decerna câte o plachetă

4) **Cursă de viteză**, rezervată alergătorilor începători licenţiaţi. Primii 3 clasaţi vor primi câte o diplomă.

5) **Cursă americană** pe 12 ture, pe echipe de 2 alergători, probă deschisă alergătorilor de categoria 3-a, cu adiţiune de puncte la fiecare tur. I) 3 puncte II) 2 puncte, III) 1 punct. Echipei câştigătoare i se vor decerna plachete.

6. **Cursă de demifond de 30 de ture**, deschisă alergătorilor de categoria 1-a, 2-a şi 3-a, cu adiţiune de puncte la fiecare 2 ture. Primilor 3 clasaţi li se va decerna câte o plachetă.

Inscrierile gratuite se primesc până în ziua de Vineri 6 Octombrie a. c., ora 20, la sediul F.R.C. din calea Victoriei 29 etajul 3.

Reuniunea începe la ora 8.30, alergătorii participanţi la probele componente fiind obligaţi să fie prezenţi la ora 8 pe velodrom.

Premilitarii înscrişi în proba de 10 ture pot concura în cămaşe premilitară cu chiloţi negri. Ei vor alerga pe bicicletele pe care îşi fac serviciul, fiind interzis ca maşinile lor să aibe fluturi.

Oficialii reuniunii din 8 Octombrie 1939

Directorul reuniunii: d Cornel Marinescu; comisarii: d-nii căpt. C. Zamfiropol, D. Drugeanu, Ing. Ştefan Ionescu; judecător la sosire: d. Voicu Stănescu; starter: d. Morăruş Gheorghe; cronometror: d. M. Antonescu; comisarul de virage: d-nii Fl. Popescu şi Gh. Iacobescu; comisarul pistei: d. Gh. Morăruş; marcator: d Traian Savu; speaker: d. M. Antonescu; medicul reuniunii: dr. I. Curcumeli.

Cupa „General Macri" se dispută Duminică, 8 Oct.

Duminică, Brăila va fi teatrul unei reuniuni cu caracter internaţional. Tot ce are ciclismul mai bun va fi invitat pe pista dela Brăila, pentru disputarea *„Cupei General Macri"*. Este o cursă anuală, care se dispută regulat, după campionatul de viteză, el având un caracter de revanşă.

Brăilenii, după eşecul suferit la Bucureşti, vor căuta, la ei acasă, să-şi ia revanşa. Pentru această reuniune au fost invitaţi 8 ciclişti bucureşteni, şi anume :

Tudose C-tin ; Steinhardt Mihai, Gociman Iulian, Niculici, Giordani, Cr. Teodorescu, Bekman, Dragomir, polonezul Iosef Kupczak şi eventual Norhadian, dacă vor surveni defecţiuni în lotul propus de C. C. Brăila.

Alergătorii vor părăsi Bucureştii Duminică dimineaţa cu trenul accelerat, spezele de deplasare şi masa fiind suportate de clubul brăilean.

Conducătorii din Brăila, în frunte cu d-nii dr. Brănescu şi Foti Valerianos, nu vor precupeţi nici-o sforţare pentru ca reuniunea de Duminică să fie la înălţime.

Cicliştii mai sus notaţi sunt insistent rugaţi de a trece în cursul zilei de azi pe la F. R. C. unde vor anunţa dacă pot participa, pentru a se face din vreme eventualele schimbări.

— h. —

ROŢI ŞI PEDALE

Puţini sunt acei care ştiu că Iulian Gociman a fost în ziua campionatului fără bicicletă şi deci în imposibilitate de a mai concura.

A trebuit ca tânărul alergător Andreescu să-i ofere maşina lui, făcând astfel un gest de cea mai mare sportivitate. După cum am repetat şi alte ori, acest alergător pe lângă calităţile de bun ciclist, are şi pe aceea ale unui adevărat sportiv.

Gestul lui Andreescu vine din nou să ne întărească această afirmare.

VOLLEY BASKET-BALL

Clasamentele cupelor de volley după matchurile de Duminică

Am publicat eri clasamentele cupelor de basket-ball. Continuăm astăzi cu cele de volley-ball în cadrul cărora s'au obţinut modificări interesante.

Modificările nu sunt definitive, surprizele putând să mai apară cu destul succes.

Iată ce aspect au clasamentele :

VOLLEY FEMININ

Seria I-a

Sp. Studenţesc	(—10)	3	3	0=3
Caraiman	(—4)	2	2	0=2
Start B.	(0)	1	1	0=1
V. Dacia	(0)	2	1	1=1
Crai Nou	(+2)	2	1	1=1
Vergu	(—5)	1	0	1=0
E. F. A.	(—2)	2	0	2=0
Stad. Român	(+4)	3	0	3=0

In prima serie la volley feminin Sp. Studenţesc e instalat în frunte, talonat fiind de Caraiman.

Această urmărire nu face nicio impresie asupra studentelor pentru simplul motiv că echipa Caraimanului nu posedă destule jucătoare, prezentându-se regulat în formaţie incompletă.

Start B, a debutat Duminică. Un debut fericit, care a entuziasmat, şi care ar putea face unele griji universitarelor.

V. Dacia, în schimb, n'a corespuns ; el este azi la locul patru din clasament, la egalitate de puncte cu Crai Nou.

Urmează Vergu cu un debut pe „stângul", E. F. A. şi Stadiul Român.

Seria II-a

Aurora	(—12)	3	3	0=3
Radu Vodă	(0)	2	2	0=2
M. Oficial	(+2)	2	2	0=2
Macaby	(—5)	2	1	1=1
Bonaparte	(—8)	3	1	2=1
Hai-Hai	(—9)	3	1	2=1
Delavrancea	(—2)	2	0	2=0
Inainte	(+5)	3	0	3=0

In seria II-a, Aurora e mulţumită; garnitura Hai-Haiului nu s'a prezentat, astfel că a câştigat un punct fără emoţii.

Radu Vodă se complace la locul secund pe care-l împarte „frăţeşte" cu Monitorul Oficial.

Interesant este că Monitorul Oficial a câştigat ambele matchuri prin forfait.

Macaby se află la locul patru, loc care îi este uzurpat de către Bonaparte.

In pen-ultimul loc se află Delavrancea cu şanse de a se mai ridica.

VOLLEY MASCULIN

Cupa F. R. B. V.

Seria I-a

Macaby	(—7)	1	1	0=0
Radu Vodă	(+2)	1	1	0=1
V. S. C.	(—4)	0	0	0=0
Aurora	(—10)	1	0	1=0
Bonaparte	(0)	1	0	1=0

Băeţii din prima categorie au început Duminică disputarea cupelor pe care F. R. B. V-ul le-a pus în competiţie.

La onoare, în prima serie, Macaby a luat conducerea în clasament, urmat fiind de Radu Vodă, care primind un handicap foarte frumos din partea celorlalte grupări, poate căpăta pe merit titlul de „out-sider". De ceeace sunt în stare oamenii d-lui Papinian, ne-am convins Duminecă.

Aşteptat cu multă curiozitate este debutul V. S. C-ului, după cum tot cu nerăbdare este aşteptat şi primul match al fuzionatelor O. C. B. şi Aurora, una din echipele cele mai bune din ţară, care deşi învinsă în matchul de Duminică, mai are încă destule şanse.

Seria II-a

Avântul Sportiv	(—5)	1	1	0=1
C. F. R.	(—8)	0	0	0=0
A. S. A.	(—3)	0	0	0=0
Sp. Studenţesc	(—7)	1	0	1=0

In seria II-a, Avântul Sportiv conduce în clasament cu şanse foarte serioase de a deveni finalist, căci Sp. Studenţesc şi C. F. R., după ce n'au echipa completă, mai dau şi handicap.

In asemenea condiţiuni „roşii" cu echipa întărită prin achiziţionarea lui Tetu au cele mai multe şanse.

PROMOŢIE

Cupa „Dan P. Angelescu"

Seria I-a

Delavrancea		1	1	0=1
C. F. R. B. T.		1	1	0=1
V. Dacia		0	0	0=0
E. F. A.		1	0	1=0
Viitorul		1	0	1=0

Echipele dela promoţie dispută cupa „Dan Petre Angelescu" oferită de tânărul vlăstar al preşedintelui F. R. B. V.

In seria I-a Delavrancea şi C. F. R. B. T. s'au instalat în frunte.

O surpriză pentru noi, înfrângerea E. F. A.-ei din partea feroviarilor.

Seria II-a

Venus	1	1	0=1
Caraiman	1	1	0=1
A. C. T.	0	0	0=0
Vergu	1	0	1=0
Pebe	1	0	1=0

In seria secundă, Venus, revelaţia cupelor din iarna trecută şi campion a categoriei a II-a, s'a instalat în frunte cu şanse de a nu mai putea fi detronat.

Pentru ultimul loc, lupta se va da între Pebe şi A. C. T. Se prea poate însă ca A. C. T., care va prezenta o echipă complet nouă să scape de „lanternă".

VOLLEY CATEGORIA III-a

Cupa „1939"

Monitorul Oficial	2	2	0=2
C. F. R. B. T.	3	2	1=2
Tirul	3	2	1=2
Pebe	3	2	1=2
V. Carpaţilor	2	1	1=1
Săgeata	2	1	1=1
Cărămidarii	3	1	2=1
Radu Vodă	3	1	2=1
Crai Nou	3	1	2=1
Sp. Haret	3	0	3=0

In cupa „1939" rezervată echipelor tinere, Monitorul Oficial a câştigat Derby-ul cu C. F. R. B. T. luând conducerea în clasament. Şi cum feroviarii s'au retras, M. Oficial a scăpat de un concurent foarte periculos. Au mai rămas în cursă Tirul şi Pebe şi întrucâtva Vulturii Carpaţilor cu Săgeata.

IANCU BREZEANU
povesteşte cum l-a cunoscut şi trecut pe scena Naţionalului pe
MARINICĂ IVĂNESCU
(CETĂŢEANUL TURMENTAT)
în volumul
Amintiri... Vinurile mele

ATLETISM

IERI, LA ATHENA

Jugoslavul KLIMER
a câștigat Decathlonul Balcanic
iar VELCOPOULOS
alergarea pe 3000 metri cu obstacole
MAIESCIUC s'a clasat al treilea la decathlon
iar DINU CRISTEA al patrulea la 3000 metri
Cum a decurs cea de a treia zi a Jocurilor

Atena, 4 (prin telefon). — Pe stadionul Panathinaicos, au continuat astăzi probele contând pentru decathlonul balcanic și alergarea pe 3000 m. cu obstacole.

Cinci mii de spectatori au urmărit, pe un timp admirabil, desfășurarea probelor care au dat loc la unele surprize.

VICTORIA NETĂ A JUGOSLAVILOR IN DECATHLON

A doua zi a decathlonului a însemnat un net succes pentru atletismul jugoslav care cu Klimer și-a însușit un titlu balcanic.

MAIESCIUC L-A INVINS PE LECATSAS!

Dar surpriza cea mai mare ne-a procurat-o atletul nostru Maiesciuc, care, într'un efort disperat în cursa de 1500 m., a reușit să depășească net pe Lecatsas.

Atletul din Cernăuți a fost urmărit de ghinion. In cursa de 110 m. garduri s'a împiedecat și a pierdut enorm și totuși atletul nostru are cel mai bun timp în această probă.

GRECII ȘI-AU LUAT REVANȘA LA 3000 M. CU OBSTACOLE

Cursa pe 3000 m. obstacole nu a avut un mare istoric. Cei doi greci au dat dovadă că sunt mai bine pregătiți pentru acest gen de curse cari cer, pe lângă rezistență, și tehnică.

Dinu Cristea nu a putut să se claseze decât al treilea. Campionul nostru nu s'a acomodat cu acest gen de curse. Este drept că nici nu era suficient pregătit.

3.000 METRI STEEPLE

1) Velcopoulos (Grecia) 9.43.6, campion balcanic.
2) Mavropostol (Grecia)) 9.48.
3) Kotnik (Jug.) 9.57.2
4) Dinu Crstea (România 10.09.2.
5) Mustafa (Turcia).
6) Tâlmaciu (România).
8 concurenți.

DECATLON

1) Klimer (Iugoslavia) 5620 puncte, campion balcanic.
110 m. garduri 18.6.
disc 32.08 m.
prăjină 310 cm.
suliță 41 m.
1500 m. 4.46.2.
2) Mikici (Iugoslavia) 5507 puncte.
110 m. garduri 17.6.
disc 34.71 m.
prăjină 280 cm.
suliță 41.02.
1500 m. 5.10.3.
3) Maesciuc (România) 5.209 puncte.
110 m. garduri 17.6
disc 25.93 m.
prăjină 340 cm.
suliță 39.68 m.
1500 m. 4.54.
4) Lecatsas (Grecia) 5.208 puncte
110 m. garduri 20.3.
disc 30.30 m.
prăjina 280 cm.
sulița 39.31
1500 m. 5.16.4.
5)Melih (Turcia) 4949 puncte.
6) Kiss (România 4642 puncte
7) Mehudim (Turcia) 4.120 puncte
8) Floros (Grecia) 3998 puncte.

PUNCTAJUL DUPA ZIUA TREIA

1) Grecia 34 puncte
2) Iugoslavia 29 puncte
3) Turcia 14 puncte
4)) România 13 puncte.

*

Concursul atletic continuă Sâmbătă pe stadionul Averoff cu următorul program:

400 m. garduri serii
aruncarea discului stil liber
200 m. serii
5000 m. plat
săritura în lungime
400 m. garduri finală
200 m. finală
ștafeta 800+400+200+100 m.

Ultima zi a jocurilor Balcanice va fi Duminică, când se vor disputa:

Cursa maratonului — 42 km.
110 m. garduri, serii
săritura cu prăjina
400 m. plat serii
aruncarea discului stil elenic
1.500 m. plat
triplu-salt
110 m. garduri finală
aruncarea suliții
400 m. plat finală
sosirea la maraton
ștafeta 4 × 100 m.

La sfârșitul concursului se va proceda la solemnitatea închiderii jocurilor.

Programul secțiunei de atletism
pe luna Octombrie a clubului Viforul Dacia

Clubul Viforul Dacia, secțiunea de atletism, și-a fixat programul pe luna Octombrie după cum urmează:

Sâmbătă 14 Octombrie

Categoria seniori: Pentatlonul (100 m., 1500 m., disc, suliță, lungime).

Categoria juniori: Pentatlonul, cu aceleași probe ca la seniori.

Categoria copii (născuți 1922—1924); Triatlon: 100 m., lungime, greutate.

Categoria copii (născuți 1925—1927); Triatlon: 60 m., lungime, greutate.

Primii trei clasați vor primi câte o medalie frumoase.

Duminică 22 Octombrie

La Brașov: Matchul atletic de juniori: Societatea sportivă de gimnastică săsească din Brașov—Viforul Dacia.

Joi 26 Octombrie

Cupa Teodor Popovici, rezervată tuturor școlarilor din Capitală.

Regulamentul prevede următoarele probe:

100 m., 300 m., 1000 m., 3000 m., greutate, disc, suliță, lungime, înălțime, prăjină, ștafetă 4×1000 metri.

La acest concurs pot lua parte numai liceenii, care urmează cursurile unei școli recunoscute de stat, în mod regulat.

Sâmbătă 28 și Duminică 29 Oct. Campionatele Asociațiunei Viforul Dacia, la care vor putea lua parte orice membru înscris în club la vre-una din secțiunile sportive.

Categoria seniori: 100 m., 200 m., 400 m., 800 m., 1500 m., 5000 m., 10.000 m., lungimea, înălțimea, prăjina, triplul-salt, greutatea, disc liber și helenic, suliță, ciocan, 110 m. garduri, 200 m. garduri, 400 m. garduri.

Categoria juniori: Aceleași probe dela seniori în afară de cursele pe 5000 m. și 10.000 m., fiind înlocuite cu alergarea de 3000 m.

Categoria fete: 60 m., 100 m., 500 m., greutate, disc, suliță, lungime, înălțime, 83 m. garduri.

Categoria copii: 60 m., 500 m., greutate, lungime, înălțime.

NATAȚIE

COR KINT este noua vedetă a natației olandeze
Ea a ameliorat recent două recorduri mondiale

AMSTERDAM. — Natația olandeză s'a îmbogățit cu o nouă vedetă, în persoana d-rei Cor Kint, care se anunță drept urmașa d-rei Willi den Ouden și o mare rivală pentru daneza Ragnhild Hveger.

Intr'adevăr Cor Kint a izbutit să amelioreze două recorduri mondiale de natație, în cursul săptămânei trecute, dintre cari unul, ar face cinste și înnotătorilor.

(N. R. Mai ales înnotătorilor noștri).

Luni seara la Rotterdam Cor Kint a dat asalt recordului mondial de 100 yarzi spate, (1:07). Tentativa a avut succes, întrucât noua vedetă a ameliorat cu aproape două secunde vechiul record, obținând 1:05,1!

Dar aceasta nu i-a fost deajuns.

Vineri seară d-ra Cor Kint s'a prezentat din nou în stadionul dela Rotterdam, cu intenția să bată și recordul mondial pe 100 m. spate (1:12,9).

Și această tentativă a fost încununată de succes, întrucât ea a obținut un timp de 1:10,9, deci exact cu două secunde mai bun, ca cel vechiu. *(N. R.: Notăm în treacăt, cu vădită indispoziție, că recordul român (domni!) este 1:18, 2).*

D-ra Cor Kint are numai 19 ani și este speranța olimpică No. 1 a Olandei.

RUGBY

Dela Tennis Club Român

Tennis Club Român, secția de rugby, convoacă pentru azi Joi 5 Octombrie 1939, la orele 12,30, pe terenul Velodrom, în vederea antrenamentului următorii jucători: Hartley, Moldoveanu, Lucian Popovici, Marinescu Anton, Șerban Ghica, Pană, Papană, Popa, Mărculescu Eust., Cățulescu Ion, Țăranu T, Munteanu Horia, Irimia Ion, Mateescu, Burlescu, Zissu, Oreviceanu Marin, Mărculescu G. și Egon Sebel.

Dela Sportul Studențesc

● Sportul Studențesc — secția rugby — convoacă astăzi Joi 5 Octombrie, ora 16, la un antrenament general pe jucătorii tuturor categoriilor pe terenul Velodrom.

Pentru ce maladiile vezicei sunt atât de frecvente?

Vezica este o pungă extensibilă și destinată să strângă urina care se scurge în mod constant din filtrul renal, pentru a o elimina. Vezica, într'un cuvânt, este un mușchi găunos, putând să se contracteze tot atât de bine ca și mușchii plini ai brațului, și această proprietate, când se exagerează, în caz de inflamațiunea acestui organ, provoacă suferințe grele.

Insă, veți zice, cum se poate ca vezica, fiind un organ intern bine protejat, poate să se inflameze atât de ușor? Infecțiunea pătrunde acolo în două moduri: 1. Pe cale ascendentă, microbii urcând dela extremitatea canalului urinar. 2. Pe cale descendentă, urina unui rinichi infectat făcând să contamineze o vezică sănătoasă.

Pagéol constitue tratamentul perfect al afecțiunilor căilor urinare.? El descoperă microbii până în cele mai mici refugii, descongestionează mucoasele redă urinilor limpeditatea și diminuează frecvența emisiunilor.

Pagéol este salvatorul căilor urinare.

BOX

Duminică, în strada Claudiului
Grupările „Jean Constantinescu" și „Mielu Doculescu"
organizează o nouă gală de box

Dumineca 8 Octombrie, la ora 21, în sala din strada Claudiului nr. 16, se va desfășura o nouă gală de box regizată de grupările „Jean Constantinescu" și „Mielu Doculescu".

Programul este de calitate excepțională cuprinzând pe cei mai valoroși pensionari ai grupării „Tirul" cari vor servi replica elevilor maeștrilor Cristache Negoiță și Mielu Doculelescu.

Astfel vor apare în ring Ioan Popa cel mai bun amator, precum și excelenții Grigore Matei, Andrei Valentin, Toma Petre, Iosef Barasch, Gheorghe Cojocaru și Florea Mihăilescu. Talentatul amator Vasile Constantinescu-Martac va face un match de antrenament în compania italianului Giovanni Patat și a tinerei speranțe Anghel Dragomir.

In întregime programul se prezintă astfel:

Ioan Popa (Tirul)—Gheorghe Cojocaru (J. C.).

Iosef Barasch (Tirul)—Toma Petre (M. D.).

Grigore Matei (Tirul)—Constantin Păunescu (M. D.).

Andrei Valentin (Tirul)—Tudor Pipoș (M. D.).

Dumitru Victor (Tirul)—Mircea Măgureanu (J. C.).

Mihail Marinescu (Tirul)—Florea Mihăilescu (M. D.).

Radu Alexandru (Tirul)—Radu Roșianu (M. D.).

MATCH DE ANTRENAMENT

Vasile Constantinescu Martac— Giovanni Patat—Anghel Dragomir.

Tommy Farr și Jack Doylle sunt aviatori

O bună parte din boxeurii britanici au îmbrățișat în aceste momente cruciale pentru Europa, și în special pentru țara lor, cariera de aviatori.

Printre aceștia figurează și excelenții Tommy Farr și Jack Doylle.

A fost perfectat matchul
Cattaneo-Bonanomi pentru campionatul Italiei la categoria cocoș

Organizatorul italian Gino Officio a perfectat matchul Gino Cattaneo-Bonanomi, pentru campionatul Italiei la categoria cocoș, deținut actualmente de învinsul lui Toma Aurel și Lucian Popescu — Gino Cattaneo.

Intâlnirea va avea loc la Bergamo, în seara de 9 Octombrie crt. și se va disputa în 15 reprize a trei minute, urmând să fie condusă de un judecător arbitru unic, desemnat de către federația italiană de box.

HAND-BALL

Etapa a doua se joacă Sâmbătă

Pe Velodrom se va desfășura Sâmbătă după amiază etapa a doua a campionatului regional.

S'au programat următoarele partide:

Vif. Dacia — I. P. P. la ora 15.30 arbitru d. Liehr.

C. F. R. — V. S. C. la ora 16.30 arbitru d. Gantu M.

Probabil că Sâmbătă se va juca numai partida C. F. R. — V. S. C. deoarece Inspectoratul Premilitar nu se poate prezenta, cerând amânarea matchului,

D. colonel adj. Alex. Manolescu,

noul conducător al Federației române de ski, anunță un vast program de activitate pentru skiul românesc

Unificarea metodei de predare a skiului. — Se va organiza un curs pentru toți instructorii la Diham, în luna Noembrie. — O campanie intensă de lucru în vederea noului sezon. — Adunarea generală a Federației de ski la Sinaia, într'un cadru festiv

Conducătorii skiului românesc au inceput să fie serios preocupați de noul sezon pe care prima zăpadă căzută zilele trecute l-a anticipat și îl anunță sub cele mai frumoase auspicii.

D. col. adj. Alex. Manolescu, noul conducător al F. R. S., ne anunță un vast program de activitate în vederea sezonului.

In planul de lucru pe care și l-a propus noul îndrumător al skiului, figurează numeroase și importante probleme menite pe deoparte să ajute la popularizarea metodică a skiului, iar pe de alta să ridice valoarea calitativă a acestui sport.

UNIFICAREA METODEI DE INVAȚAMANT A SKIULUI

Prima problemă pe care a căutat s'o soluționeze d. col. Manolescu a fost aceea de a introduce o regulă în învățământul skiului, prin unificarea metodelor de predare și prin crearea unei singure tehnice.

Este inutil să mai menționăm însemnătatea acestei inițiative care va aduce Federației un însemnat câștig moral.

Cunoscător profund al skiului dar mai ales a pedagogiei lui, discipol al lui Hannes Schneider și al faimoasei școli din Arlberg, d. col. Manolescu nu a ignorat în acelaș timp nici pe teoreticienii noștri, reușind cu experiența domniei sale și cu sprijinul lor să alcătuiască un A.B.C. al skiului, care va servi ca îndreptar de acum înainte instructorilor noștri.

Pentru a se pătrunde de principiile acestei metode s'a hotărît organizarea unui curs de unificare a technicei de învățare a skiului și la care au fost invitați toți instructorii federali, un grup de comandanți specialiști din Straja Țării și din Pregătirea Premilitară. Timp de o săptămână ei vor fi adunați la Diham; data este în funcție de căderea primei zăpezi. Paralel cu această grijă se va proceda la organizarea sistematică a școlilor de ski.

O SERIOASA PROPAGANDA IN FAVOAREA SKIULUI

Aceiaș grijă deosebită se va avea și pentru propagandă și pasionații skiului. Printr'o serie de intervenții pe lângă direcțiunea generală a CF.R., Ministerul propagandei, Eforia Spitalelor, se caută a se face cât mai multe avantaje celor pasionați de ski.

Trenuri speciale pentru skiori, reduceri la transport, un buletin precis al stării zăpezii, iată câteva din dezideratele nouii conduceri.

Adunarea generală a Federației române de ski a fost fixată pentru 29 Octombrie. Ea se va ține la Sinaia, într'un cadru festiv și va constitui primul act în activitatea noului sezon de ski.

Billy Conn va întâlni pe Tonny Gallento

în semifinala campionatului greu al lumii, în Decembrie, la New-York

Am anunțat acum câteva zile că americanul Billy Conn, campionul lumii la categoria semi-grea, a lansat o provocare boxeurilor de categorie grea, Lou Nova și Bob Pastor. Aceasta, deoarece el intenționează să atace titlul lumii la toate categoriile — deținut de negrul Joe Louis.

ȘI TONNY GALLENTO

După ultima sa victorie însă, reușită în dauna lui Mellio Bettina, Billy Conn și-a mărit cercul pugiliștilor provocați cu unul : Tonny Gallento.

Se știe că învingătorul lui Lou Nova are perfectat un match cu Joe Louis pentru 20 Mai 1940, la Detroit, în joc fiind titlul mondial.

Or cum Billy Conn se teme că eventualele victorii pe care le-ar obține asupra lui Nova și Bob Pastor ar putea să fie socotite ca nesatisfăcătoare, deoarece ei au fost învinși categoric de Joe Louis și Tonny Gallento, el a preferat să provoace și boxeurul berar.

In această situație, chiar de s'ar întâmpla un accident neprevăzut și Conn ar fi învins de Lou Nova sau Bob Pastor, el păstrează totuși o bună șansă de a-l întâlni pe Louis, deoarece, învingându-l pe Gallento, care e recunoscut chalenger, îl va înlocui în toate drepturile recunoscute acestuia.

IN DECEMBRIE LA NEW-YORK

Matchul acesta, după cum anunță ziarele americane, urmează să fie programat la New-York, în a doua jumătate a lunei Decembrie.

Scrisoare dela Viena

Matchul VIENA - BUDAPESTA dela VIENA, a avut trei victime: HANREITER, SCHMAUS și SZALAY II

VIENA, 2. (Corespondență). — Matchurile dintre echipele ungureşti şi austriace au fost totdeauna pe placul publicului vienez.

Astfel că nu este de mirare că peste 35.000 de spectatori au populat tribunele „Stadionului" din localitate, să fie martorii întâlnirii Viena-Budapesta, care înlocuește tradiționalele matchuri de altă dată dintre Austria —Ungaria.

Acțiunile echipei oaspe erau considerabil mărite în urma succesului obținut săptămâna trecută împotriva Germaniei şi publicul aștepta cu mult interes evoluția pestanilor. Fiecare spectator spera că echipa gazdă, conștientă de importanța întâlnirii, va lupta până la disperare pe de o parte pentru a reabilita footballul german, iar pe de altă parte să întrerupă seria victoriilor ungureşti, cari de cinc. ani încoace n'au suferit nici o înfrângere din partea austriacilor.

Succesul a fost deplin. Mai deplin decât s'ar fi așteptat şi cel mai optimist suporter.

ACCIDENTE FATALE LA VIENA

Succesul victoriei dela Viena, din păcate a fost întunecat de trei accidente stupide, ale căror victime sunt vienezii Hanreiter şi Schmaus şi pestanul Szalay II.

Matchul a fost fair şi nu poate fi învinovățit nimeni de aceste accidente Ele se datoresc exclusiv fatalității.

Primul accident s'a întâmplat în minutul 26. Schmaus şi Zsengeller au sărit la o mingie înaltă. Fundaşul l-a împins pe Zsengeller, — astfel că arbitrul a acordat lovitură liberă chiar împotriva vienezilor — dar în acelaș moment el a căzut atât de nefericit încât şi-a scrântit mâna stângă şi a fost nevoit să părăsească terenul, iar locul lui a fost ocupat de Wagner II.

Accidentul lui Szalay II (dela Nemzeti) s'a întâmplat în minutul 42. Acesta luptând pentru balon cu Reitermayer, a rămas la un moment dat întins pe pământ Fiind scos imediat de pe teren s'a constatat că are o fisură.

E interesant că locul lui a fost ocupat tot de... Szalay, dar Szalay I, dela Ujpest.

In sfârşit cel mai tragic dintre cele trei accidente s'a întâmplat în minutul 67. Hanreiter a vrut să lovească mingea care era la Gyetvai, tocmai în momentul când acesta, cu piciorul întins se pregătea să centreze. Hanreiter n'a nimerit balonul ci gheata lui Gyetvai şi n'a mai putut să se ridice de pe pământ. Fiind scos pe targă şi transportat la spital, s'a constatat că are piciorul fracturat.

In altă ordine de idei, matchul a fost interesant. Vienezii au luptat cu o ardoare încă nevăzută, în schimb pestanii au jucat mai slab ca Duminica trecută.

Eroii victoriei au fost Binder, — care a marcat cele trei goaluri, dintre cari două cu capul — portarul Raftl, fundaşul Thaler şi mijlocaşul centru Hofstädter.

La pestani doar Dudaş, Csikós şi Pázmándy au jucat acceptabil.

*

La Budapesta, echipa B a Vienei, formată din jucători în majoritate sub 20 de ani, a câştigat cu 2:0.

Deşi această victorie era scontată de opinia sportivă a Vienei, trebue să recunoaştem, că succesul tinerilor vienezi se datoreşte în mare parte lipsei unui înaintaş-trăgător din echipa adversă, precum şi faptul că vienezii au avut noroc.

Intr'adevăr matchul s'a desfăşurat în nota netei superiorități a gazdelor, cari neavând un înaintaş care să ştie să tragă n'au putut marca nici un goal, în schimb Epp a ştiut să speculeze cât se poate de favorabil puținele ocaziuni avute şi a decis soarta partidei, în favoarea echipei sale.

Mai notăm că matchul a durat numai 85 de minute, pentru că arbitrul jocului, d. Vass din Budapesta, a fluerat sfârşitul partidei în minutul 40 al reprizei secunde, din cauza întunericului.

„L'Auto":

Matchurile ROMANIA - UNGARIA se dispută sigur

„L'Auto" publică în ultimul său număr o corespondență din București.

Corespondentul confratelui parizian anunță că matchurile România—Ungaria se vor disputa sigur la București, la 21 și 22 Octombrie. Mai mult, scrie că românii au început pregătirile de selecție, în timp ce forul ungar va menține echipa A care a învins Germania.

Echipa de box a Germaniei pentru matchul cu Ungaria

BERLIN, 4. — In vederea matchului de box cu Ungaria, din 15 Octombrie, forul suprem al boxului german a alcătuit următorul lot:

Cat. muscă: Obermauer.
Cat. cocoș: Sonneberg, Kohn, Hein.
Cat. pană: Graaf.
Cat. ușoară: Zeilhofer.
Cat. semi mijlocie: Raeschke.
Cat. mijlocie: Murach, Popper.
Cat. semi grea: Trielhase, Birka.
Cat. grea: Grupe, Hoff.

E interesant de relevat că din acest lot lipsesc boxeuri consacrați ca Nürnberg, Büttner, Wilke, Runge, etc., cari sunt pe front și nu pot fi selecționați.

Matchul Jugoslavia-Germania va fi organizat la Zagreb de liga croată...

...ca un prim pas spre împăcarea totală dintre Belgrad și Zagreb

Belgrad, 4 (prin telefon dela corespondentul nostru). — Impăcarea totală dintre liga croată şi cea dela Zagreb nu este departe de a se produce.

Intr'adevăr, în această direcție s'a făcut un pas extrem de important.

Matchul dela 15 Octombrie dintre Jugoslavia şi Germania, care trebuia să se dispute la Belgrad, se va disputa la Zagreb, pe terenul Concordia, în organizarea ligii croate.

Intâlnirea va fi condusă de italianul Barlassino.

AJBL INDISPONIBIL PENTRU MULT TIMP

Echipa națională a pierdut pe unul din cei mai buni titulari. Este vorba de Ajbl, centrul mijlocaș al S. K. Jugoslaviei, care a suferit un accident grav şi va fi indisponibil pentru foarte multă vreme.

In schimb Loiancici, care fusese supus unei operații, a reluat antrenamentele.

COR KINT a ameliorat din nou un record mondial de natație

Amsterdam, 4. — Dupăce a ameliorat săptămâna trecută două recorduri mondiale, înnotătoarea Cor Kint a stabilit Duminică seara un nou record mondial pe 150 y. spate, cu timpul de 1:42.

Vechiul record a fost deținut de d-ra van Feggelen 1:43,3.

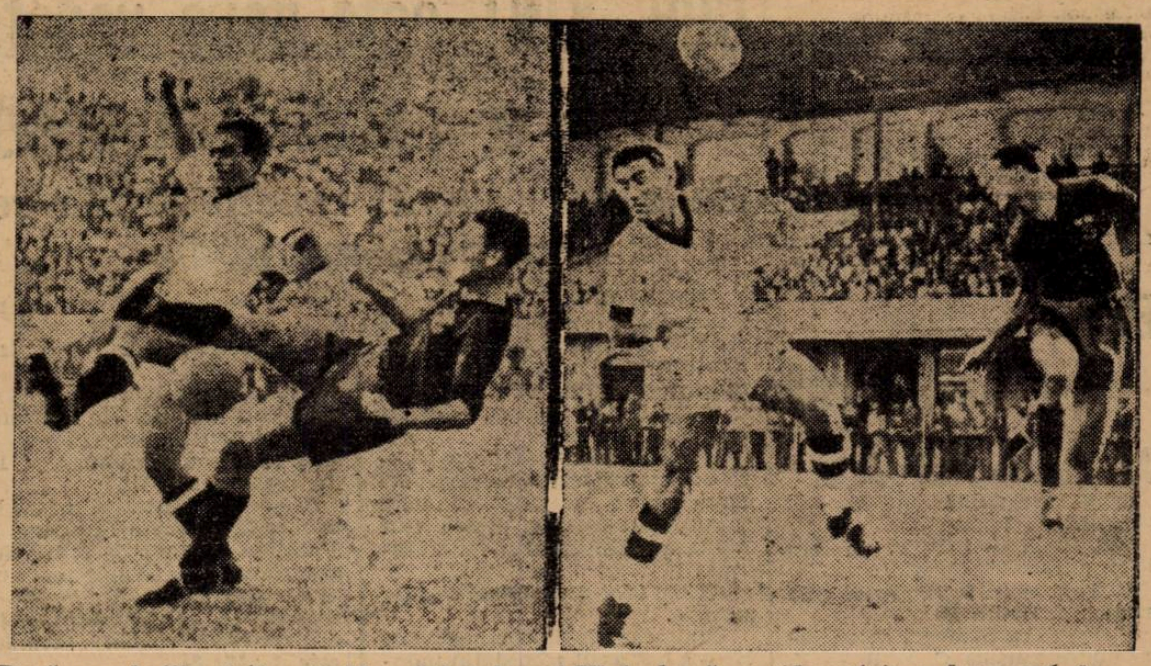

Două acrobații : (stânga) Mancini și Arcari IV duelează... ; (dreapta) o frumoasă întoarcere cu capul a lui Conti (Matchul Genova-Bari).

Editura Societății Anonime „Universul", București, Str. Brezoianu No. 23—25 — România

Taxa poştală plătită în numerar conform aprobării dir. generale p. t. t. nr. 24.464/939

2 LEI

UNIVERSUL

8 PAGINI

276-1939

Redacţia şi Administraţia: Palatul „UNIVERSUL", str. Brezoianu 23—25. Telefon: Centrala: 3.30.10; Redacţia 4.21.81. Redactor responsabil EUGEN DUMITRESCU

Proprietar: „Universul", S. A.
Adm.-delegat: STELIAN POPESCU
Înscris sub No. 167, Trib. Ilfov

Nr. 276. — Anul II BUCUREŞTI.—Sâmbătă 7 Octombrie 1939

ABONAMENTE:
Pentru grupări sportive 1000 lei anual

1 an LEI 500
6 luni LEI 270
3 luni LEI 150

BIBLIOTECA CEN „ASOCIAŢIUNII SIBIIU

Cu „Basarabia" spre Athena...

Momente inedite dintr'o călătorie plină de farmec şi necazuri... şi dintr'o ţară în mare sărbătoare

Solemnitatea deschiderii Jocurilor Balcanice de atletism. Peripeţii, vânt, accidente

EMINENTUL NOSTRU COLABORATOR ŞI ATLET VIRGIL LUDU, NE TRIMETE UN NOU REPORTAJ IN LEGATURA CU CALATORIA ECHIPEI NAŢIONALE SPRE ATENA ŞI CU PRIMA ZI A JOCURILOR BALCANICE.

REPORTAJUL ESTE INSOŢIT DE O SERIE DE FOTOGRAFII, DIN CARE PUBLICAM ASTAZI O PARTE.

In prima zi a concursurilor

Cum s'au comportat şi cum au ratat românii victorii

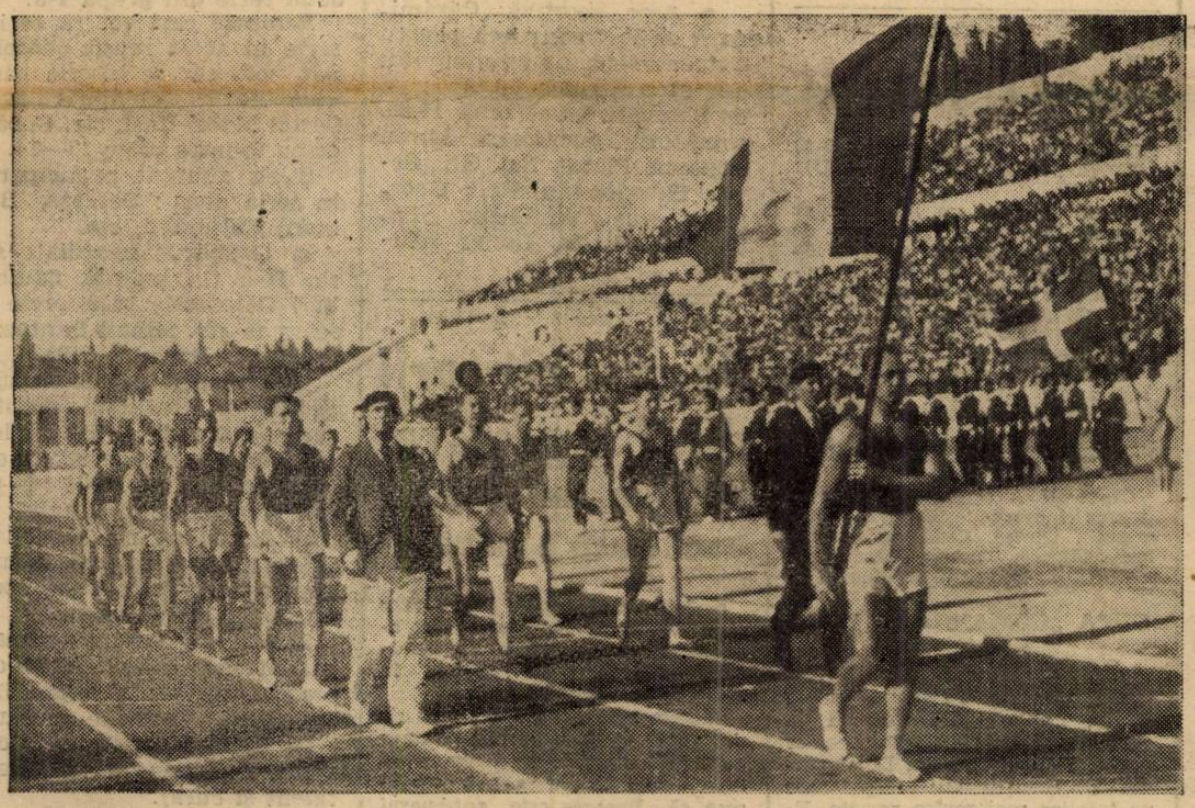

Echipa României, cu Havaleţ port-drapel, defilează în faţa publicului athenian

SPRE ATHENA...

Vineri, 29 Septembrie

Basarabia a tras liniştită la chei. Suntem nerăbdători pentru ceea ce vom vedea în Istanbul. Cu d. Baicu facem o raită de două ore pe străzi înghesuite, pe lângă moschei înegrite de vremi, peste pod, dincolo, în bazar. Nu putem târgui nimic, fiindcă n'avem lire otomane şi câţiva curuşi fac minuni, ei fiind preţul câtorva ilustrate. In frunte d. Baicu cu Maesciuc, care cunoaşte Constantinopolul, în urmă Dragomir, Roşu, Kiru, Hidioşanu, în coadă eu şi Stoichiţescu. Grupul nostru vrea să vadă totul, să nu piardă nimic din farmecul oraşului. Coborâm şi urcăm pe străzi înguste câte un trotuar bucureştean şi iată-ne în faţa Sfintei Sofia. Ne luăm de guler memoria, o scuturăm şi dacă nu datele, măcar faptele încep să trăiască: Justinian, Turci, căderea Constantinopolului. Alături moscheia. Sultan Almet, una din cele mai mari şi frumoase. O vizităm şi ne crucim... de frumuseţea ei. Coloane de nu pot doi oameni să le cuprindă cu braţele, o cupolă uriaşă, minarete — peniţe aruncate cu vârful pe fila albastră a cerului. — Tramvaele, jucării de copii, oamenii grăbiţi, maşinile noi şi elegante. Inghesuială pe străzi, un ghiveciu linguistic, strigăte atât de bizare pentru noi, de vânzători de ziare şi negustori de mărunţişuri.

Vase în port, vase în larg, din multe ţări, din ape îndepărtate.

Literatura lui Loti, crâmpee din Halima iată-le aici în realitate la isvor.

Suntem pe vapor la unu, dar plecarea întârzie. Abia la trei plecăm, lăsând în port alt vapor de-al nostru, venit dela Pireu „România".

Părăsim Bosforul lui Claude Farrèers, „spadă azurie, palat de marmoră, firmament de safir". Cu viteză mare, lăsăm uşor în urmă malurile Turciei europene şi ale Asiei Mici şi intrăm în Marmara. Instalaţi la proră, admirăm fuga nebună a delfinilor şi saltul lor peste valuri. Parcă trec gardurile — ne spune gelos Maesciuc.

*

Biro şi Havaleţ se înfruntă în partide lungi de şah. Biro are reputaţia, de anul trecut, a unui învingător de 150 partide repurtate împotriva unor adversari tari, chiar străini — iar căpitanul vrea să fie şi aici... căpitan. Şi cine ştie, mai avem atâta drum până la Pireu! Stoichiţescu a îndrăgit şi el şahul, dar neînvins o numai la jocul marinarilor englezi.

*

Am lăsat mult în urmă Istanbulul, pe care dealtfel d. Braida ne-a promis că la înapoere, stând mult mai multe ore, îl vom cunoaşte cu de-amănuntul.

*

Cu noi călătoresc acum şi atleţii turci. Pudat întro românească simpatică ne vorbeşte de performanţele lui Melik, Faik, Sevki. Ne spune că Faik a venit dela graniţă concentrat cu automobilul, că Melik e un bun jucător de foot-ball, un profesionist însă — noi ne plângem de defecţiunile noastre.

*

Pe coverta, Cristea şi Maesiuc se antrenează. Fac sprinturi scurte, gimnastică, dela educaţie fizică se trece la dans, de aici la cântat.

Facem coruri, glume, ne jucăm pueril, — jumătate din echipă n'a trecut vârsta majoratului — şi încingem o inimoasă bâză'n doi, la finele căreia Yost se plânge amarnic că... l'am scos din formă.

*

O veste care ne bucură, — ne entuziasmează: A spus la radio jurnal, astă seară Vineri, că Dinu a plecat cu avionul spre Atena. Iată cum după risipirea norilor pe cer, s'au dus şi norii îngrijorărilor noastre — Dinu va alerga la Atena, Dinu nu va lipsi. Ai vrea so spui fiecărui ins pe care-l întâlneşti pe punte, dar ţi-e teamă că dai de vreun străin şi te crede nebun.

*

Noaptea e liniştită, puzderie de stele. In caetul său, Dragomir a

(Continuare in pag. 7-a)

Seria de mărci emisă cu prilejul celei de a 10-a Balcaniade de atletism

Un grandios parc sportiv la Ploeşti

Printre proectele d-lui primar dr. M. Botez, preşedintele nouei grupări F. C. Ploeşti, proecte menite să imprime sportului ploeştean un ritm nou, este şi acela al amenajării unui mare parc sportiv la marginea oraşului.

Proectul va fi tradus curând în fapt, bugetul atingând suma de câteva zeci de milioane şi graţie sportivului său primar, oraşul Ploeşti va fi înzestrat cu cea mai grandioasă operă sportivă din ţară.

Intr'un decor 100% britanic... ...primul antrenament practic cu „metoda românească în W" a dat rezultate neaşteptat de bune

Dar ceeace e mai important e că selecţionabilii bucureşteni sunt în formă

Eri, în Splaiu, s'a făcut un pas în realizarea dorinţei d-lui general Gabriel Marinescu, ca echipa naţională să aibe însfârşit o metodă proprie de joc.

Pe terenul din Splaiu, selecţionabilii bucureşteni s'au antrenat şi au jucat pentru prima dată după „metoda românească în W" concepută de d. Virgil Economu, selecţioneurul unic.

DECOR LONDONEZ 100 LA SUTA

Frig, ploae măruntă şi cer apropiat. Exact imaginea pe care şi-o fac continentalii despre climatul Londrei, atunci când n'o cunosc decât din filmele cu acţiune pe Tamisa

In tribună, selecţioneurul unic dând directive la microfon. Pe teren jucătorii atenţi la glasul care venea din ... colţurile arenei, unde sunt instalate megafoanele.

(Continuare in pagina 2-a)

Două aspecte dela antrenamentul de eri al selecţionabililor.
1) D. Virgil Economu dând directive la microfon.
2. O fază din match. Baratky a scăpat de Răşinaru dar nu va putea trece de Petrescu.

Football Football Football Football Football Football Football

Primul antrenament practic cu „metoda românească în W“ a dat rezultate neașteptat de bune

Ședința din Splaiu a arătat că selecționabilii bucureșteni sunt în formă

(Urmare din pagina I-a)

Joc iute, indicații energice și precise, o disciplină de jucători profesioniști conștienți și o constantă preocupare de metodă.

Iată pentruce se poate spune fără exagerare că a fost un decor 100% londonez.

După lecția teoretică din cabină, sub cerul cenușiu și rece, cu ploaia mărunță și iarba mustind de apă, vastul stadion din Splaiu putea fi comparat pe drept cuvânt cu Standard Bridge — stadionul lui Chelsea, din Londra, unde a fost aplicată pentru prima oară metoda... microfonului în legătură cu megafoanele din colțuri

IN CE CONSTA ACEASTA METODA ROMANEASCA IN W

Dar, la urmă urmei, în ce constă această metodă, pe care echipa națională o va adopta pentru matchurile sale?

Teoretic — așa cum selecționerul unic a explicat jucătorilor înainte de antrenament — echipa are două linii în funcțiune strictă.

Portarul și fundașii joacă numai defensiv iar aripile și centrul atacant numai în ofensivă.

Legătura și tot jocul de combinații al echipei este realizat de linia de mijlocași și cei doui interi. In apărare, halfii de margine marchează extremele, mijlocașul centru pe centrul atacant. Interii joacă la interii adverși. Fundașii? Nu marchează pe nimeni. Ei joacă în scară și sunt ultimul obstacol pentru adversarul, care scapă de celelalte linii.

Iată sistemul, pe care îl va adopta echipa națională în matchurile cu Ungaria.

Se observă foarte ușor că această modalitate se bazează pe sacrificiul halfilor și al interilor. Aceștia au o activitate neîntreruptă, care pretinde o condiție fizică excepțională. Până aici nimic nou, sau în orice caz nu lucruri senzaționale.

Ceiace este interesant în ea nu constă în concepția tactică în sine cât în formidabila idee, care a generat-o.

Intr'adevăr, așa cum Chapman a imaginat celebrul său sistem W.M. folosind la maximum noua regulă de offside, metoda românească, propriu zis, plasamentul jucătorilor în acest sistem, profită într'o măsură proporțională de „legea a 12-a" din noul regulament, care nu mai permite atacarea omului decât atunci când are mingia. Și aceasta pentrucă în noua metodă plasamentul apărătorilor se sprijină pe intercepția mingiei.

60 MINUTE DE ANTRENAMENT INTENS

De altfel, acest „plasament de intercepție" a fost punctul central al acestui antrenament de familiarizare.

S'au jucat trei reprize de câte douăzeci de minute, în timpul cărora selecționerul unic a dat incontinu directive.

Au intrat pe teren următoarele echipe:

ALBAȘTRII: Sadowsky, Petrescu, Negrescu; Brandabura, Rășinaru, Boteanu; Oană, Ploeșteanu, Constantinescu Grecu, Dunăreanu, Iordache.

ROȘII: David Sfera, Lengheriu; Demetrovici, Iuhasz, Lupaș; Ene, Mihăilescu, Baratky, Bodola, Bogdan.

Au mai intrat apoi: **Duce, Dragomirescu, Cârjan, Johny Dumitrescu, Lulu Mihăilescu.**

CE SE POATE SPUNE DUPA ANTRENAMENTUL DE ERI

Antrenamentul n'a început tocmai promițător. Noutatea cadrului, a manierei și concepției au determinat un joc mai degrabă confuz. Incet, încet însă, jucătorii s'au acomodat și în ultima repriză s'au produs câteva faze de o claritate excepțională. In orice caz rezultatul acestui prim antrenament a fost neașteptat de bun.

Ceia ce este însă mai important e că jucătorii au arătat o condiție fizică și o formă foarte bune.

Dacă lucrurile vor avea o evoluție normală și cei din provincie se vor prezenta într'o situație tot atât de bună, contra Ungariei vom putea alinia două echipe puternice.

Și o remarcă apreciabilă: cei mai disciplinați și ascultători au fost jucătorii Venusului.

— x. —

Campionatul grupărilor neafiliate

Etapa a III-a a campionatului neafiliatelor s'a consumat cu un desăvârșit succes. Echipele participante s'au prezentat la jocuri cu formații bine puse la punct.

Din etapa a III-a a rezultat următoarele victorii:

F. C. Dănciulescu-Fulgerul 12-0 (6-0).
Plumbuita-Pleșoianu 4-2 (1-1).
Rahova-Sebastian 2-1 (1-0).
Ferentari-Apuseni 2-1 (0-1).
Unirei-Cometa 3-2 (2-1).
Floreasca-Fântânica 0-0 (0-0).

Clasamentul după etapa a III-a se prezintă astfel:

Dănciulescu	3	2	1	0	24: 4=5
Plumbuita	3	2	1	0	7: 4=5
Rahova	3	2	0	0	5: 1=4
Apuseni	3	2	0	1	13: 6=4
Ferentari 38	3	2	0	1	6: 8=4
Floreasca	3	1	1	1	5: 3=3
Fântânica	3	1	1	1	7: 5=3
Unirei	2	1	0	1	3: 3=2
Cometa	3	1	0	2	10:14=2
Sebastian	3	1	0	2	5:10=2
Pleșoianu	3	0	0	3	6:13=0
Fulger	3	0	0	3	1:21=0

Etapa a IV-a care se dispută Duminică 8 Octombrie are următorul program:

Cometa-Pleșoianu teren Cometa.
Dănciulescu-Unirei, teren Dănciulescu.
Fulgerul-Fântânica, teren Fulgerul.
Plumbuita-Sebastian, teren Plumbuita.
Apuseni-Floreasca, teren Floreasca.
Rahova-Ferentari 38, teren Rahova.

Din lumea cluburilor mici

● Socec—Adesgo și Ager—Metalloglobus vor furniza cele mai tari matchuri din etapa IV-a districtuală.

● Dacia Traiană este hotărită să învingă Duminică pe A. S. Distribuția. Va reuși? Are șanse cam reduse...

● Ind. Iutei—Sp. Studențesc juniori, va furniza deschiderea la matchul Unirea Tricolor—Sp. Studențesc.

● Matchul F. C. Național—F. C. Cotroceni se desfășoară pe arena Militari, Duminică la orele 9.

Sport școlar

CLASA IV a-Clasa III b 3-0 (2-0) (LICEUL COM. N. BALEANU)

Eri la ora 10 a. m. s'a jucat pe terenul „Velodrom" matchul de foot-ball între echipele clasei IV A-III B, care s'a terminat cu rezultatul de 3-0 (2-0) pentru premii, prin punctele marcate de Rădulescu min. 3, Podeanu min. 22 și Doscaș min. 59.

Clasa IV a jucat foarte frumos având cel mai bun în portarul Ioanovici care a fost totodată cel mai bun din „22" urmând apoi Podeanu, Ghiță, Georgescu, Ciobanu.

Clasa IV A a jucat sub următoarea formație: Ioanovici, Georgescu, Oprică, Ciobanu, Bărdăhan, Chiricâ, Doscaș, Alexandrescu, Ghiță, Podeanu, Rădulescu.

CUPA „COMANDANT V. ORAȘANU"

● D. prof. V. Orășanu, comandantul Cohortei 4 Verde va da o cupă pentru echipele liceelor Aurel Vlaicu și Barbu Delavrancea Cupa va reveni echipei care va totaliza mai multe puncte. Echipele acestor licee se vor întrece la următoarele sporturi:

1) atletism
2) foot-ball
3) woley-ball
4) tir.

Programul va fi fixat săptămâna aceasta.

CONVOCARI

● Se convoacă de urgență la sediu în str. Mihail Pantazi 8 (colț Baicului 110), delegații următoarelor grupări: Floreasca, Fulgerul, Pleșoianu, Sâmbătă, 7 Octombrie, orele 8,30 seara.

● Dâmbovița convoacă mâine 6 cor., ora 8.30 seara, în mod stăruitor, toți membrii în frunte cu d. Macri și jucătorii mai jos notați: Ionescu, Andreescu, Conovici, Laioș, Dobra, Pușcaș, Theodorescu, Dobrin, Niculescu, Sterică, Cornel, Nicu Cioc, Licâ Bentzi, Mielu, Petrescu, Buzoianu, Rădulescu, Theodorescu, Iordan, Ghițescu, Ivănescu, Păun, Munteanu și Vagner. Toți jucătorii se vor prezenta la frizeria Laioș.

● F. C. NATIONAL convoacă astă seară la ora 19, la sediul din str. Vasile Lascăr 9, toți jucătorii în vederea unor cmunicări importante în legătură cu jocul oficial cu F. C. Cotroceni fixat Duminică 8 Octombrie ora 16 pe terenul Militari.

● SPORTUL STUDENȚESC, convoacă astă seară la ora 19 la sediul din str. Vasile Lascăr 9 toți juniorii având a li se face comunicări importante în vederea jocului oficial de mâine cu Industria Iutei.

● MONITORUL OFICIAL convoacă echipa de juniori a se prezenta Sâmbătă 7 Oct. la ora 3 precis la Imprimeria Centrală de unde vor pleca echipați la matchul cu Venus care are loc la ora 16 p. m., pe terenul Venus.

● A. S. „IMPRIMERIA CAPITALA" convovacă pentru astăzi la orele 16 pe terenul Ascam pe toți jucătorii săi la antrenament.

Prezența este obligatorie.

● Asoc. sportivă „Cărămidarii de jos" convoacă pentru antrenament, pe terenul său din str. Siminoc 19, în ziua de Sâmbătă 7 Oct. orele 15.30, următorii jucători: Miron Popescu, Platon Em. Gh., Sever Theodorescu, Nelu Georgescu, Nuș Apostolescu, Pătrășcanu Radu, Corbu Emilian, Ruva Gh., Verhoeven Corneliu, Stănciulescu Gh., Păunescu Nelu, Dan Ioan, Holbanski, Ghenghea Gh.

Cei ce vor absenta vor fi sancționați, întrucât la acest antrenament se va fixa echipa de Duminică 8 Oct.

● AVANTUL SPORTIV convoacă pentru Duminică 8 crt. ora 10 a. m., pe arena Biruința echipa primă și juniorii.

Grupări neafiliate

A. S. DOBROEȘTI-PREDOLEANU 2—2 (2—0)

Matchul dintre A. S. Dobroești și Predoleanu s'a disputat pe terenul Dobroești.

Tânăra echipă a A. S. D.-ului a jucat bine rezistând unei echipe superioare.

Goalurile pentru A. S. D. au fost marcate de: Mitică și Gheorghe, iar Soare și Ștefănescu pentru Predoleanu.

A. S. D.: Gh. Anghel, Gică, Titi, Lazăr, Gain, Marian, Mitică, Ilie Dumitrescu, Gheorghe Ghercu și Titi II.

Predoleanu: Mitu, Georgescu, Ștefănescu, Peleanu, Comănescu, Marcu, Panaitescu, Georgescu, Peleanu II, Costel și Soare.

● In urma numeroaselor cereri cari ne vin din partea grupărilor ce nu s'au putut înscrie la timp în campionatul grupărilor neafiliate s'a decis să se dea drumul la a doua serie din grupa I-a.

Echipele cari vor să se înscrie în acest reușit campionat pot să se înscrie până Sâmbătă 7 Octombrie la d. Costel Matei-Rași, str. Cobâlcescu 9, între orele 13—14.

Și-au anunțat participarea în seria doua: Sanitas, Birman, Vulturașii, etc.

● Grupările neafiliate seria II-a țin ședință Sâmbătă 7 Octombrie 1939, orele 21 seara în str. Mihail Pantazi 8 (colț str. Baicului 110).

● In cadrul campionatului grupărilor neafiliate, merituoasa echipe „F. C. Dănciulescu" a învins „Fulgerul" cu categoricul scor de 12—0 (6—0). Dela începutul matchului și până la sfârșit, n'a existat pe teren decât o singură formație, aceea a înfocatului sportiv, Ionel Dănciulescu.

Dela învingători, s'a remarcat întreaga echipă. Elogii deosebite merită: Neacșu, Grecu, Gogu, Costache și Puiu. Dela învinși, portarul Constantin s'a dovedit că posedă talent și curaj.

Până acum, „F. C. Dănciulescu" s'a arătat ca un serios pretendent la locul prim în campioantul în care activează și până la sfârșit, în mod cert îl va ocupa, dată fiind forma jucătorilor săi.

Pentru cititorii din Târgoviște:

Buerger nu joacă pentrucă e antrenor

● Mai mulți cititori din Târgoviște ne roagă să dăm câteva amănunte despre starea lui Buerger, după lovitura primită în matchul cu Anglia.

Suntem bucuroși că le putem risipi grija, spunându-le că Buerger nu mai are nimic la picior și că inactivitatea lui se explică prin aceea că Buerger este antrenorul clubului, ale cărui culori le-a apărat atâta timp.

O a doua întrebare este când va putea juca Auer în echipa națională.

Ne temem că Auer nu va putea juca niciodată în echipa națională a României.

SPECTACOLE

Teatre

TEATRUL NAȚIONAL: Madame Sans Gêne.
STUDIO-TEATRUL NAȚIONAL: Clownul.
TEATRUL REGINA MARIA: Molima.
TEATRUL DIN SARINDAR: Calul năzdrăvan.
TEATRUL „MUNCA ȘI VOE BUNA": Sherlok Holmes.
COMOEDIA: Păianjenul.
TEATRUL SAVOY: matineu și seara: Broadway Tănase.
TEATRUL ALHAMBRA: matineu și seara: Alhambra: 4.12.86.
TEATRUL LIGII CULTURALE: Sacontala.

Cinematografe

ARO: „Nu vreau să mor", cu Bette Davis și George Brent, Jurnal și complectare
SCALA: Ea și el.
CAPITOL: Jertfa supremă, jurnal și complectare.
TRIANON: Jaske James, briganduI.
CARLTON: „Farandola", jurnal Fox.
A.R.P.A.: Ora fatală, jurnal și complectare.
SELECT: Eu sunt legea.
PALAS: Câinele din Baskerville.
FEMINA: Orhideele roșii.
FORUM: Nevasta brutarului și Nanete are trei iubiți.
ELYSEE: Emigranții și completare: Leningrad.
ROXY: Cazacii și completare.
REGAL: Soțul meu conduce ancheta.
BIZANTIN: Suez și Brigada morții.
OMNIA: Atlantis, operă completă.
RIALTO (Bd. Carol 21): 3 camarazi și Stan și Bran alpiniști.
NISSA (Zalomit 6): Surâs din Viena și Eroul de la Marna.
AIDA (calea Rahovei 151): Șobolanul și Foc de arme în Arizona.
AMERICAN (Moșilor 221): Kentuky și Paradisul în doi.
BARCELONA: Nopți în Alger și Evadatul din Insula Dracului.
COTROCENI: Josette și Cei mari.
CARMEN (calea Dudești 196): Tura, zeița junglei și Tu și eu.
DACIA: Manej și Paradis în doi.
DIANA (calea Griviței 110): Cauciuc și Oameni și fiare.
DICHIU: Zaza și Proscrisul.
EDISON: O crimă pe Broadway, Sau cunoscut în luna Mai și Trupa Georgescu-Iași.
FRANKLIN: Familia judecătorului Hardy și Crima Naționalei Rognin.
FLORIDA (b-dul Ferdinand 118): Oameni cu aripi și Mireasa fugară.
GLORIA (Văcărești 44): Ordin de chemare și Sânge de cazac.
GRAND (șoseaua Crângași 42): Prizonierul din Zenda și Suflete pe mare.
IZBANDA: Serge Panine și Intre glorie și dragoste.
ILEANA (strada Avrig nr. 1): N'am să te uit niciodată și Dineu la Ritz.
LIA (Griviței 196): Valsul nemuritor și Viață fără griji.
LUCIFER (calea Dudești 97): Alaska și Suez.
MARNA (Griviței 80): Vârsta ispitelor, Gangsterii din New-York și Trupa de reviste Titi Mihăilescu.
MARCONI: Bosfor și Triunghiul.
MILANO (Călărași 153): Eroul dela Marna și Stăpânul metropolei.
MIORIȚA (calea Moșilor 127): Serge Panine și Clubul aristocraților.
MODEL (Piața Dr. Botescu 2): Gibraltar și Frații Ritz șomeri.
NERO (Șerban Vodă 94): Maria Chapdelen și Amanda.
ODEON: Clubul trăzniților și Aristocrat de ocazie.
PAX: Escadronul alb și Tango nocturn.
PACHE (Mătăsari 31): Strada iubirii și Brigada morții.
PARIS: Sabotaj și Ane Maria.
RAHOVA: Azi cânt pentru tine și Hanul groazei.
REX (Dudești 22): Se lasă noaptea și Nanette are 3 iubiți.
ȘIC: Amanta și Mister Zero.
SPLENDID (Moșilor 290): Nevastămea subreta și Mesagerul.
TOMIS (Calea Călărașilor nr. 11): Infernul îngerilor și Parada nebunilor.
TRIUMF (Griviței 335): Drama din Shanhan și Leopardul Suzanei.
UNIC (Piața Filantropiei): Valsul nemuritor și Viață fără griji.
UNIREA (Filantropia 143): Diligența însângerată și 100 băieți și o fată.
VOLTA BUZEȘTI: Paris și Blocada.
VENUS: Vulturul negru și Vis de tinerețe.
VOLGA (Dorobanți nr. 1): N'am să te uit niciodată și Frații Marx.

Football Football Football

Pentru matchul cu Unirea Tricolor, Sportul Studenţesc îşi cantonează echipa

Oborenii se antrenează şi azi

In lupta care se dă între bucureşteni pentru evitarea retrogradării, matchul de mâine, dintre Unirea Tricolor şi Sportul Studenţesc, are o importanţă hotărîtoare.

De aceea şi pregătirile ce se fac în cele două tabere sunt atât de amănunţite.

SPORTUL STUDENŢESC IŞI CANTONEAZA ECHIPA

Universitarii s'au antrenat eri. Au participat toţi jucătorii cu excepţia lui Duca, Mihăilescu şi Constantinescu-Grecu, cari s'au antrenat cu selecţionabilii, la Venus.

In cursul zilei de azi echipa, după toate probabilităţile, aceiaşi care a terminat la egalitate cu U. D. R., va fi cantonată până în ajunul matchului.

OBORENII SE ANTRENEAZA ŞI AZI

Eri, jucătorii Unirii Tricolor s'au antrenat în rate. O parte la Obor, iar restul: Cârjan, Petrescu, Iliescu, Lulu Mihăilescu, Johny Dumitrescu şi Boteanu la Venus.

Azi de dimineaţă, Unirea Tricolor va face încă un uşor antrenament de condiţie.

Se pare că mâine va juca aceeaşi echipă, care a învins pe Ripensia.

Se anunţă un match tare, pentru că echipele sunt în formă.

VENUS ŞI RAPID SUNT IN FORMA EXTRAORDINARA. VICTORIA ŞI GLORIA VIN PUSE PE LUPTA DURA

Celelalte două matchuri, pe cari le programează etapa divizionară în Capitală, nu sunt cu nimic mai puţin interesante de cât acela de Sâmbătă.

La Giuleşti, Rapid întâlneşte pe Victoria, care rămâne oricum învingătoarea Venusului, iar pe Şplaiu Venus joacă — „la concurenţă" — cu Gloria din Galaţi.

Venus n'a făcut nici un antrenament eri... pentrucă cu excepţia lui Cârciog, toţi titularii echipei prime s'au antrenat eri cu selecţionabilii.

Aceştia au făcut o impresie excelentă şi au lăsat să se înţeleagă că oricât de dispusă să lupte ar veni Gloria, nu poate spera în nici o surpriză.

Rapid s'a antrenat şi la Giuleşti, unde, sub conducerea lui Auer, au lucrat: P. Rădulescu, Şipoş, Dan Gavrilescu, Căpuşan, Costea, Marton şi Moldovan.

După toate probabilităţile, echipele bucureştene vor juca în formaţiile de Duminica trecută.

Bosch

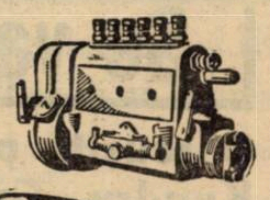

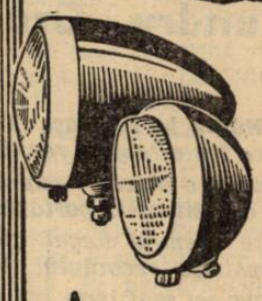

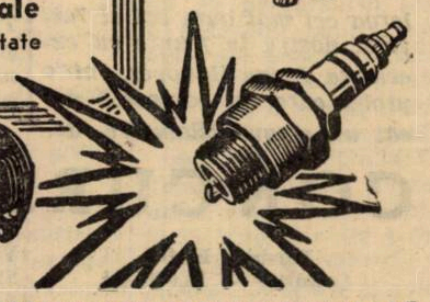

Cumpărând produse BOSCH achiziţionaţi experienţa a cinci decenii.

De câte ori cumpăraţi o nouă serie de bujii Bosch, un magnetou, o bobină sau unul din faimoasele faruri BOSCH veţi avea întotdeauna siguranţa că aţi obţinut cele mai excelente produse. Două generaţii de lucrători experţi şi specializaţi, cele mai moderne instalaţiuni de fabricare, imense laboratoare de încercări, toate acestea vă garantează că aţi cumpărat „cel mai bun dintre cele mai bune" Cereţi întotdeauna numai produse BOSCH.

LEONIDA & Co. Bucureşti şi sucursale

Se găsesc în toată ţara, la orice magazin de specialitate

Piontek şi Grabowsky

se antrenează azi după amiază la Giuleşti

Primul tratează cu Rapid, iar secundul cu Macaby şi C.A.M.T.

Printre numeroşii polonezi refugiaţi la noi în ţară, în urma evenimentelor internaţionale, se află, după cum era şi normal, şi numeroşi sportivi, jucători fie de basket şi volleyball fie de football.

Intre ultimii se numără şi internaţionalul PIONTEK, precum şi unul mai puţin cunoscut, dar la fel de bun jucător, GRABOWSKY.

Grupările bucureştene s'au interesat deaproape de ambii, dar din păcate, în cursul acestei săptămâni, nu au putut fi văzuţi la nici un antrenament.

AZI LA RAPID

Feroviarii bucureşteni vor da ocazia ambilor jucători polonezi să-şi arăte calităţile: ambii se vor antrena pe arena din Giuleşti cu rezervele echipei.

De altfel, Rapid — după câte a lăsat să înţeleagă d. Bauer — ar intenţiona să-l angajeze pe Piontek. Ne e teamă însă că lucrul nu va fi posibil, deoarece regulamentele noastre nu permit decât utilizarea unui singur jucător şi Rapidul are deja pe Şipoş.

GRABOWSKY LA C. A. M. T.?

Grabowsky este în tratative cu mai multe cluburi. Prima ofertă i-a fost făcută de clubul bucureştean Macaby, iar în cursul serii de eri, C. A. M. T. a intrat şi el în arenă.

Intr'adevăr, timişorenii au acum o echipă aproape complect pusă la punct.

Le mai lipseşte o extremă stângă pentru ca să nu mai aibă nevoe de nimic. Or, cum Grabowsky joacă tocmai aripă stângă, ar fi de foarte mare utilitate şi i-ar scuti pe timişoreni de griji.

Rămâne să vedem dacă tratativele vor ajunge la un rezultat bun.

Wilimowski, cel mai bun footballist polonez, joacă în Ungaria la o echipă din liga doua

Cel mai bun jucător de football polonez, internaţionalul Wilimowski, a ajuns de-acum în... Ungaria, atras de valul refugiaţilor polonezi.

Şi s'a stabilit la Miscolz, unde şi-a oferit serviciile sale... unei echipe din liga doua: Dimăvag!

Comisia districtuală

a început „purificările"

Doi jucători suspendaţi pe câte 30 zile
F. C. Cotroceni programat în locul Justiţiei

In şedinţa de aseară a comisiei districtuale, s'au luat următoarele decizii:

— Următoarele grupări sunt amendate pentru neprezentare la jocurile oficiale: Delea Veche cu 200 lei; Titanii cu 1000 lei; Energia cu 200 lei.

— Deasemenea sunt amendate pentru lipsă de licenţe grupările: Ciclop cu 50 lei; Lupeasca cu 800 lei; Dâmboviţa cu 200 lei; Rapid cu 100 lei; Metropola cu 50 lei; Gloria cu 50 lei.

— Se suspendă cu ridicarea dreptului de joc, jucătorii: Dumitrescu Jean (Vif. Dacia) pe 30 plus 8 zile; Iorgulescu Elefterie (Av. Sportiv) pe 8 zile; Varga Nicolae (Fulgerul) pe 30 zile şi Lambrescu Iulian (C. Românească) până la prezentare.

— Sunt pedepsiţi cu mustrare următorii jucători: Lerany (Ind. Iutei), Antonescu (Băneasa), Popescu P. (Phenix).

— Se omologhează cu 3—0 în favoarea grupării Băneasa jocul cu LPN.

— Deasemenea Laromet câştigă cu 3—0 matchul cu Fichet (4—0 pe teren pentru Fichet).

— Se respinge cererea grupării CAO referitoare la păsuirea datoriei.

— Se aprbă cererea de retragere din campionatul 1939—940 a grupării Justiţia.

— Se programează gruparea FC Cotroceni în actualul campionat în locul grupării Justiţiei şi se anulează matchurile câştigate cu 3—0 prin forfaitul Justiţiei de Dâmboviţa, EFA şi Capitala. Jocurile acestea vor avea loc la sfârşitul campionatului.

— Se programează jocul FC Naţional — FC Cotroceni pe terenul Militari la orele 9 a. m.

— Viitoarea şedinţă a comisiei districtuale va avea loc Luni 9 Octombrie 1939 la orele 19.30.

Shooturi şi bare

MATCHUL revanşă dintre Finlanda şi Letonia se va disputa la 31 Octombrie la Riga. Se ştie că în primul match, care s'a jucat acum câteva săptămâni la Helsinki, a fost câştigat de letoni cu 3 : 0.

*

In campionatul Slovaciei, după a treia etapă, Sk. Bratislava este în fruntea clasamentului cu 6 puncte şi un goal-average de 13 : 3.

A doua clasată este AC. Spiska Nova Ves cu 5 puncte. Ultima în clasament, fără niciun punct, este FC. Vrutky

*

In Ungaria se vor organiza cursuri speciale de arbitri, pentru foştii internaţioanli. D. dr. Ginzery, căpitanul federal, a lansat un apel în acest sens.

Colea Vâlcov la Distribuţia

Cunoscutul jucător, fost la Venus şi Luceafărul, este în tratative avansate cu gruparea A. S. Distribuţia.

Este posibil ca el să joace chiar Duminică contra Daciei Traiane în postul de centru înaintaş.

Este desigur o achiziţie valoroasă pentru petrolişti.

Modificări în delegările de arbitri pentru jocurile divizionare de Duminică

Din cauza indisponibilităţilor, comisiunea centrală a arbitrilor a făcut unele modificări în delegările pentru jocurile divizionare de Duminecă:

Divizia naţională A

Unirea Tricolor — Sportul Studenţesc, arbitru d. Mitty Niculescu (Bucureşti).

F. C. Rapid — Victoria, arbitru d. Oprişenescu (Brăila).

Amefa — U. D. R., arbitru d. Ritter (Timişoara) în cazul când d. dr. Gabriel Russu nu confirmă până azi la ora 12.

Divizia naţională B

Sparta—C. F. R. (Tr. Severin), arbitru d. Belindu (Braşov).

Universitatea — Industria Sârmei, arbitru d. V. Tănase (Sibiu).

Cimentul—Oltul, arbitru d. A. Mureşan (Cluj).

Doc — Turda, arbitru d. Vartolomeu (Brăila).

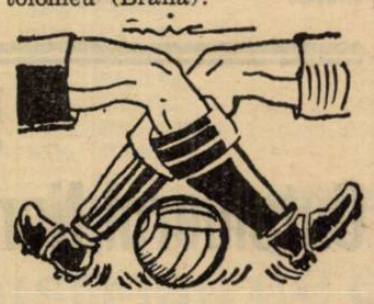

Prahova şi Olimpia au terminat din nou la egalitate, după prelungiri: 3-3 (0-0, 2-2, 3-3)

PLOEŞTI, 5. (Prin telefon de la corespondentul nostru). — In faţa a 500 de spectatori şi sub arbitrajul d-lui Şt. Bărbulescu, astăzi s'a rejucat matchul de Cupa României, dintre Prahova şi Olympia.

Şi de data aceasta însă, matchul s'a terminat la egalitate tot după 120 de minute: 3-3 (0-0, 2-2, 3-3).

Prahova merita să câştige, a condus de două ori cu 2-0 şi 3-2. Mai mult chiar, ploeştenii au jucat în 10 oameni timp de 80 de minute.

Primul punct l-a marcat Stoica în min. 48, pentru ca în min. 51 Săndulescu să urce scorul la 2-0. Cireş egalează în minutele 50 şi 60, pentru ca în prelungiri să marcheze: Sperlea (min. 95) şi Fabian (min. 100).

In min. 40, Bucur a fost grav lovit la cap şi internat la spital.

S'au remarcat: Panowsky, Bucur, Păunescu, Vasilescu, Sperlea, Săndulescu (Pr.), Stănescu, Roşculeţ, Steinbach, Fabian, Cireş şi Stoian (Ol.).

Formaţiile:

Prahova: Ioanid - Panowsky, Burlacu-Bucur, Păunescu, Vasilescu-Stoica, Lipănescu, Manolescu, Sperlea, Săndulescu.

Olympia: Stănescu-Arşici, Roşculeţ-Gain, Steinbach, Cuedan-Fabian, Bermoser, Cireş, Niculescu, Stoian.

Conform regulamentului, matchul se va rejuca, de data aceasta însă, pe teren neutru.

Ieri la Băneasa

hipism

Alergări interesante

Mâine la Băneasa Trap

Se va disputa premiul Regal

O reuşită probă contra recordului. Trixie, Havana, Kundry, Gruia, Dorka şi Jarvis în premiul Pluto Program reuşit

Mâine la Băneasa Trap va avea loc o reuşită reuniune. O reuniune al cărei cap de afiş îl constitue importanta dispută premiul Regal, alergare împotriva recordului. Vor alerga cei mai buni cai ai turfului nostru în frunte cu excelenta Joppa Hanover. Intr'o probă care nu comportă decât un singur kilometru, desigur că elemente consacrate de viteză cum sunt Amilkar şi Haron vor avea un cuvânt de spus.

Mult interes suscită premiul Pluto în care vor alerga trăpaşi bine cotaţi cum sunt Trixie, Gruia, Kundry, Dorka şi Jarvis. Disputa acestor elemente va fi realmente pasionantă.

Cei mai buni cai de doi ani vor fugi în premiul Zeus. Campioana Joly va primi o replică serioasă din partea lui Avion, Străjer, Aurica şi Cartuş.

Celelalte alergări încadrează în notă alergările de cari am vorbit mai sus.

Rezumând deci, un program destinat unui frumos succes.

CONCURENŢII PROBABILI

Permiul EROS
Condiţie — 13.000 lei

Nineta	1080	Tassopol
Crisantema	1080	N. Ionescu
Lora	1080	0
Atlantida	1080	x
Leac	1080	Slobozenco
Cobza	1080	Fischer
Mişu	1080	Brânzea
Baba Dochiţa	1080	Ghinea
Zsandar II	1080	Gramm
Lucky Boy	1100	x
A. 1.	1100	T. Marcu
Vatel	1100	Pavlic
Arama	1100	Gaidaev
Odessa	1100	Borisiac
Chilipir	1120	Crotenco
Halal	1120	Dobrescu
Fugar	1140	Podoleacov
Voinicu	1140	A-sky
Ciuruc	1160	?

Premiul CERES
Handicap — 13.000 lei

Furor	2100	Lucan
Dudu Gordon	2120	Gaidaev
Cina	2120	Tassopol
Urganda	2120	Zabelin
Turla	2120	Slobozenco
Helen Halpin	2140	Ghinea
Peter Volo	2140	Cerkasoff
Bandit II	2180	Pavlic
Mura II	2200	?
G-ral Worthy	2200	Corol
Dâmb	2200	0
Sorana	2200	V. A-sky
Tais	2200	Voronin
Eol	2200	Dobrescu

Premiul ZEUS
Condiţie — 21.000 lei

A. 1.	1200	0
Garofiţa	1200	Fischer
Chilipir	1200	?
Cartuş	1200	Crotenco
Popot	1220	0
Dulcinea	1220	Thal
Ciuruc	1220	Dobrescu
Victor	1220	Corol
Străjer	1220	Szabo
Aurica	1240	Gramm
Avion	1260	Pavlic
Joly	1340	Gaidaev

Premiul MERCUR
Performanţă — 15.000 lei

Brenn	1720	Fischer
Diadia Lul	1720	Ghinea
Jack	1720	0
Hispano	1720	?
Paj Axtell	1720	Corol
Tais	1720	0
Zarzăr	1720	0
Izma	1740	0
Zamora	1740	Vârlan
Pinkerton	1740	Gavrilescu
Peter Gordon	1740	?
Durdulia	1740	0
Sultan II	1740	Gaidaev
Grozava	1740	Crainic
Makrele	1740	A. Szabo
Ostaş	1740	Pavlic
Handicap	1740	Borisiac
Redea	1760	Moldoveanu
Jeles II	1760	Strejeniuc
Lugoj	1760	Tassopol
Elena	1760	Ghinea
Eggy	1760	?
Vointa	1760	Dobrescu
Tufănica	1760	x
Santuţa	1760	T. Marcu
Dexter Hanove	1760	Cercasov
Florita	1760	0
Amy Scotland	1760	Szabo
Zvon	1760	x
Busuioc	1780	0
Sorvaneţ	1780	0
Birlic	1780	0
Oborean	1780	?

Premiul REGAL
Grupă — 32.000 lei

Hanibal II	1000	Gaiadev
Antrag	1000	Grünwald
Casatca	1000	0
Haron	1000	V. A-sky
Amilkar	1000	Gaidaev
Voraus	1000	Dobrescu
Gondolat II	1000	Gaidaev
Joppa Hanov.	1000	Cercasov

Premiul PLUTO
Record — 18.000 lei

Harry Piel	2200	Dumitrescu
Viziru	2220	?
Uţa	2220	Pavlic
Champion jr.	2220	N. Ionescu
Eftin	2220	Crainic
King Worthy	2220	0
Jarvis	2220	Ghinea
Nation	2240	Gaidaev
Blondella	2240	T. Marcu
Dorka	2240	Grünwald
Ben Hur	2240	Tassopol
Domniţa H.	2240	?
Ducesa	2240	0
Trixie	2260	Cercasov
Katy Vaid	2260	0
Havana	2280	V. A-sky
Kundry	2280	Dobrescu
Pock	2280	x
Gruia	2300	Podoleacov
Petruş	2300	0

Premiul HADES
Handicap — 13.000 lei

Năvalnic	1700	0
Mârţoaga	1700	0
Domnia	1700	Corol
Ikar	1700	Borisiac
Dreapta	1700	Crotenco
Zanoza	1700	Thal
Fusta II	1700	Slobozenco
Victoria	1700	?
Kirasa	1700	Gaidaev
Dracu	1700	?
Olga	1700	Crainic
Uraca	1700	Zabelin
Facla	1720	K-niţki
Puşa	1720	Borisiac
Talisman	1720	Pavlic
Lin	1720	Ghinea
Luminiţa	1720	x
Speranţa	1720	Iurca
Lut	1740	?
Iarba	1740	Lucan
Bistricioara	1760	Raymer
Uria	1760	Moldoveanu
Cilly Hanover	1800	x
Cina	1800	0
Românaş	1800	Dobrescu
Giovinezza II	1820	Podoleacov
Rozina	1820	V. A-sky

Premiul OLIMP
Handicap — 15.000 lei

Vântişor	1700	?
Livada	1700	D-na Crist.
Pikaver	1720	0
Zenit	1720	Fischer
Aluniş	1720	Szabo
Jeles II	1720	0
Sultana	1720	Zabelin
Lugoş	1720	0
Elena	1720	Brânzea
Geisha	1720	Tulceanov
Sonora	1720	Zabelin
Florita	1720	Abăluţă
Voevodul Ţig.	1740	Grünwald
Leu	1740	E. Marcenco
Sonia Worthy	1740	Corol
Harry Piel	1760	0
Benito H. P.	1760	Vârlan
Catinca	1760	Ghinea
Ciclop	1760	Slobozenco
Flying	1780	Fustaşu
Centaur	1780	Crainic
Brebenea	1780	Gaidaev
Wodka	1780	Cercasov
Bruma II	1780	Lucan
Torent	1800	?
Pecoora	1800	Tassopol
Valenţio	1820	?
Viziru	1820	Dobrescu
Luntraş	1820	Dumitrescu
Cupidon	1820	?

Rezultate din Germania

Outsiderul Norman învingător

în Grosser Preis von Karlhorst

Zilele trecute s'a alergat la Karlhorst o importantă întrecere de obstacole, *Grosser Preis von Karlhorst*, pe 5200 metri şi alocat cu 35.000 mărci.

Victoria i-a revenit outsiderului *Norman*, care a câştigat destul de uşor. Sosirea a fost înşirată, concurenţii fiind separaţi între ei de lungimi.

Norman a dispus de *Hero*, cu patru lungimi, care la rândul lui, l-a lăsat pe *Kriegsflamme* la 10 lungimi.

Favorit a fost *Herzbube*, care a sosit ultimul.

Dăm mai jos rezultatul complet al alergării:

1 NORMAN 64 A. Ostermann.
2 *Hero* 63 jum. R. Prigge.
3 Kriegsflamme 65 Am. K. Schlitzkus.
4 Gincrusta 65 jum. W. Zimmermann.
5 Ohio 63 jum. R. Eder.
6 Capo 60 J. Midling.
7 Salam 65 jum. G. Steckert.
8 Melnitz 71 jum. J. Hochstein.
9 Seni 65 jum. W. Wolff.
10 Herzbube 62 R. Flieth.
10 concurenţi.

Câştigat: 4 lung, 10 lung., 8 lung., 6 lung., 5 lung.

Cota: 186, 24, 21, 16, 19, pentru 10.

Norman (Laland şi Norderney) aparţine d-lui Eric Schmidt şi e antrenat de F. W. Michaels.

Culorile d-lui general Dombrowsky au câştigat două probe

Don Basil a învins pe Cătălin

Marmara şi Blue Girl în formă. Handicapuri reuşite

Aşa cum am anticipat în numărul trecut al ziarului nostru, întrunirea de eri a beneficiat de o netă reuşită.

Majoritatea probelor au fost disputate de concurenţi numeroşi, iar în unele alergări s'au înregistrat sosiri frumoase. Din acest punct de vedere handicapurile au excelat. Ca de obiceiu, probele de acest gen au ocazionat dispute dârz disputate.

Dublul succes al grajdului Dombrowsky

Caracteristica reuniunei a format-o dublul succes al grajdului Dombrowsky. Pentru această importantă formaţiune au câştigat Furtuna şi Don Basil.

D. general DOMBROWSKY
Proprietarul lui Don Basil şi al iepei Furtuna

I. WILSON
Antrenorul lui Don Basil

Iapa a atins valoarea maximă. Ca de obiceiu, după câteva curse grele, a atins apogeul valorii. O iapă foarte utilă.

Don Basil a dispus de Cătălin în premiul Govora mai uşor decât s'a părut. E. Gile nu i-a cerut eforturi suplimentare. Impregiurarea că distanţa era lungă pentru el, accentuiază meritul victoriei.

Este cazul să semnalăm că atât Don Basil cât şi Furtuna au fost prezentaţi în frumoasă condiţie de Wilson.

BLUE GIRL ŞI MARMARA

Deosebit de semnificativă este biruinţa iepei Blue Girl din premiul de Octombrie. Pensionara lui Kristoff a câştigat dând descărcări tuturor adversarilor. Fapt care pledează elocvent pentru posibilităţile ei momentane.

Marmara şi-a adjudecat repriza a doua a premiului Curtici, evidenţiind o revenire în condiţie.

R. VINCENT
Călăreţul lui Carsix

CELELALTE REZULTATE

Au mai câştigat Afurisit, Carsix şi Lăncier. Mânzul din antrenamentul lui Gabor pare element bine dotat. Lăncier merită şi el o specială menţiune.

Blue Girl. Garoafa II a condus ostilităţile până la grilă. Aci a fost întrecută de Hangiu. Pe dinafară a apărut Blue Girl care terminând puternic a luat avantajul în ultimele fuleuri. Ţuguilă a ocupat locul al treilea.

Desfăşurarea alergărilor

Etiquette a servit de leaderă în PREMIUL VAMILOR.

In linia dreaptă, a fost depăşită de Realist şi Afurisit. Ultimul a repurtat o victorie sigură la urmă.

Repriza întâia a PREMIULUI CURTICI a câştigat-o Furtuna. Luând o bună plecare pensionara lui Wilson a condus pe întregul parcurs.

Mazepa a avut un moment favorabil în linia dreaptă. Se părea că domină. N'a persistat însă în efort. Mai periculoasă a fost Orion care s'a apropiat până la o lungime de Furtuna.

A doua repriză a PREMIULUI CURTICI s'a petrecut între Marmara şi Drapel. Pricina a fost în frunte urmată de Naum. Imediat după ieşirea din ocol, Drapel trece în cap. Prin mijlocul pistei apare Marmara. La cravaşă, pensionara lui Beeson a luat avantajul. Locul al treilea l-a ocupat Suiţa.

PREMIUL BASARABIA şi l-a adjudecat Carsix. Arosa a fost în frunte până la grilă. Aci pentru scurt timp a trecut May Day care a fost depăşită comod de Carsix.

In PREMIUL GOVORA, Cătălin a fost înaintaş. La distanţă, Don Basil îl dublează, merge cu el împreună până pe ultimii zeci de metri, unde ia un avantaj de o jumătate de lungime. Necaz n'a contat.

PREMIUL LITTLE NELLY KELLY a revenit lui Lăncier. El a fost tot timpul pe primul plan. La grilă l-a atacat Smaranda, fără rezultat însă. Monette III a ocupat locul al treilea.

PREMIUL DE OCTOMBRIE s'a terminat cu victoria iepei

Rezultatele technice

274. Premiul VĂMILOR — Vânzare — 20.000 lei — 2200 m. (P. V.)

1	AFURISIT	57	Ilinca N.	11	13	Câştigat
2	Realist	49	Oprescu I.	35	27	1½-6- dep.
3	Etiquette	38	Florescu I.	165	90	
4	Zori de Zi II	44½	Gordian	758	203	Durata 2'31

AFURISIT (Szandekos şi Affi) aparţine d-nei A. Cantili şi d-lui I. Rădulescu şi e antrenat de B. Gabens
Cota: Tribună: 11. 10, 10; Peluză: 13, 10, 10.50.

275. Pr. CURTICI — W. h'cap repr. I — 25.000 lei — 1500 m. (P. I.)

1	FURTUNA	53½	Crişan	114	169	
2	Orion	60	Vincent R.	83	40	Câştigat
3	Mazeppa	55	Huţuleag V.	38	29	
4	Leoaica	49	Iosza St.	186	348	
	Tuluţa	52	Cucu Ar.	37	46	1-3/4-3lung.
	Vigo	49½	Tasin I.	52	82	
	Farmec	57½	Ilinca N.	45	50	Durata 1'37
	Onuţa	53	Oprescu I.	198	237	

FURTUNA (Kenyes şi Fésta) aparţine d-lui Gen. Dombrowsky şi e antrenată de J. Wilson
Cota: Tribuna: 114, 25, 27, 29 Peluză: 169, 22, 25, 15.

276. Pr. CURTICI — W. h'cap repr. II — 25.000 lei — 1500 m. (P. I.)

1	MARMARA	61	Cristea R	32	63	
2	Drapel	58½	Vincent R.	43	38	Câştigat
3	Suliţa	51½	Crişan Gr.	25	21	
4	Baby II	51	Tasin I.	115	91	3/4-1½-1½
	Pricina	50	Logofătu	202	132	
	Lunca	61½	Ilinca N.	89	126	lungimi
	Naum	54½	Enescu A.	183	158	
	Ballyhoo	56	Mullot M.	835	244	Durata 1'40
	Traviata	53	Urdăreanu	25	21	

MARMARA (Blanc şi Marca) aparţine d-lui T. Câmpeanu şi e antrenată de J. Beeson.
Cota: Tribună: 32, 13, 14, 12 Peluză: 63, 17, 14, 13.

277. Pr. BASARABIA — Vânzare — 25.000 lei — 1000 m. (L. D.)

1	CARSIX	54½	Vincent R.	13	14	
2	May Day	51½	Tănase	33	30	Câştigat
3	Arosa	43	Florescu	105	121	2½-2-2
4	Campanek	46	Oprescu	332	131	lungimi
	Cine-va	48½	Iozsa St.	133	159	
	Rose d'Orsay	48	Ionescu I.	665	1533	Durata 1'04

CARSIX (Cid Campeador şi Carte Grise) aparţine d-lui S. Schwartz şi e antrenată de E. Gabor.
Cota: Tribună: 13, 10, 12; Peluză: 14, 10, 10.

278. Premiul GOVORA — Mixtă — 30.000 lei — 2000 metri (P. N.)

1	DON BASIL	56½	Gill Ed.	11	13	Câştigat
2	Cătălin	57	Ghinea N.	35	21	½-4-lung.
3	Necaz	55	Mullot M	128	69	Durata 2'18

DON BAZIL (Leandru şi Brise de Terre) aparţine d-lui General Dombrowsky şi e antrenat de J. Wilson
Cota: Tribună: 11; Peluză: 13.

279. Pr. LITTLE N. KELLY — H'cap — 30.000 lei — 1200 m. (L. D.)

1	LĂNCIER	46½	Oprescu	42	56	
2	Smaranda	54	Vincent R.	71	71	Câştigat
3	Monette III	57½	Gill Jean	71	77	
4	Caiafa	47	Tasin I.	284	183	3/4-1-2½
	Jurata	56	Ilinca N	28	30	
	Străjer	44	Florescu	83	74	lungimi
	Tricolor	58½	Cristea R.	89	69	
	Sukoro	61½	Enescu G.	76	67	Durata 1'19

LĂNCIER (Blue Boy şi Bizadea) aparţine Herghelie Brânceni şi e antrenat de Ion Gheorghe.
Cota: Tribună: 42, 16. 20, 19; Peluză: 56, 26, 23, 29.

280. Pr. de OCTOMBRIE— H'cap — 25.000 lei — 1500 m. (L. D.)

1	BLUE GIRL	61½	Ed. Gill	66	114	
2	Hangiu	47½	Tasin I.		435	
3	Tuguilă	44	I. Huţuleag		110	
4	Orette	49	Tănase G.		610	
	Garoafa II	54	Enescu A.		653	
	Rada III	54½	Ilinca N.		43	Câştigat
	Iagodka	49½	Iozsa St.		77	
	Malnouc	57½	Vincent R.		80	1-1-1½
	Barcău	55	Mullot M.		136	
	Odihna	49	Logofătu		47	lungimi
	Frişca	42	Florescu		704	
	Capriole	52	Cucu Ar.		173	Durata 1'12
	Băieţel	46½	Gordian		986	
	Szarcsa	58½	Jean Gill		285	
	Maffia	45½	Oprescu I.		76	
	Tromba	51	Urdăreanu		47	

BLUE GIRL (Blue Boy şi Brise de Terre) aparţine d-lui A. Hananel şi e antrenată de Vl. Kristoff.
Cota: Tribună: 66, 25, 92, 54; Peluză: 114, 38, 150, 32.

Clasamentul antrenorilor

A. Romanes	37
J. Wilson	34
B. Gabens	30
E. Gabor	30
Şt. Ujvary	21
V. Kristoff	21
I. Gheorgh.	17
W. Gill	16
I. Pinka	16
I. Niculesc	14
A. M. Intre	10
J. Beeson	8
Căp. A. Guiano	8
B. Toth	7
G. Garner	5
Lt.-Col. Tr. Romano	2
M. Deimbek	2
Chr. Setescu	2
Gener. Fili Iacob	1

INFORMAŢII

ERI LA BANEASA

● AFURISIT, scos în vânzare pentru 40.000 lei, a rămas proprietarilor.

● CARSIX, nu a găsit amatori la 80.000 lei, sumă la care a fost scoasă în vânzare.

● DON BASIL, după ce a câştigat premiul Govora, a fost scos în vânzare pentru 50.000 lei. A fost licitat până la 71.500 lei, dar a rămas proprietarului.

● LA event s'au plătit cotele:

Furtuna-Marmara 864.
Carsix-Lăncier 93.

● DUPA terminarea alergărilor, au galopat:

Stop (J. Gill), *cu Marche en avant* (Oprescu).
Walhala (Ilinca), *cu Liliac II* (Huţuleag).

Calendarul galopului TOAMNA

Octombrie: 8, 12, 15, 19.
Noembrie 2, 5, 9, 12, 16, 19 22, 26, 29.

Dela plecare la sosire...

In formă: Allah, Pilot, Tutun, Pock, Isvor T, Giovineza II şi Nicevo De urmărit: Speranţa, Ideal, Talaz, Dorka, Pleava şi Diadia Lul

● *ALLAH a stabilit o excelentă comportare. Pensionarul lui Fischer a fugit în radical progres, promovând în rândurile vedetelor generaţiei.*

● *PILOT se află intr'o continuă transformare. Felul cum a fugit eri îl arată ca unul din cei mai buni cai de doi ani. Fiind posesorul unei origini selecte, desigur că va face carieră de vedetă.*

● *FUGARU a arătat valoarea lui obicinuită. A avut însă neşansa să întâlnească adversari considerabil amelioraţi.*

● *TUTUN este un specialist al terenului moale. In largă măsură, biruinţa lui de Miercuri se datorează acestui lucru. Drept este că a evidenţiat şi o frumoasă condiţie.*

● *DORKA ar fi fost mult mai redutabilă. Grunwald a fost însă insuficient în lupta finală.*

● *CASATCA s'a lovit de inconvenientul distanţei care îi depăşea posibilităţile. Din această cauză a fost învinsă.*

● *PANDUR dădea avantagii serioase. Explicabil că n'a contat.*

● *ISVOR T este un bun cal de curse. A câştigat cu mare uşurinţă. Fiind susceptibil de progres, nu se va opri la valoarea de azi.*

● *UNION a debutat promiţător. Nu vom uita că era lipsit de pregătire.*

● *CLIFFORD HANOVER s'a plimbat în premiul Malaga în care n'a avut adversari de talia lui. Este un cal de o clasă foarte ridicată.*

● *GIOVINEZZA II a marcat un uşor progres.*

● *NICEVO a câştigat mult mai uşor decât arată intervalul dela sosire.*

Posedă o origină din cele mai alese astfel că e cert că va face o carieră frumoasă.

● *BANUŢA a început să mişte. Nu va depăşi însă categoria mediocrităţilor.*

● *CINA mergând corect, s'a plasat a treia.*

● *CILLY HANOVER aceiaş iapă decepţionantă. S'a întrecut în galopuri.*

● *MUSCULIŢA a reuşit în fine să-şi găsească cursa. Merita o victorie pentru constanţa cu care fuge.*

● *SPERANŢA greşind mai puţin ca de obiceiu s'a plasat a doua. O iapă care ştie să meargă, dar foarte decepţionantă.*

● *PETER VOLO şi-a compromis şansa pe care o avea, galopând. Probabil că nu i-a priit terenul moale.*

● *TAINA deţine o condiţie minunată. Pensionara lui T. Marcu a marcat cea mai ridicată valoare din carieră.*

● *HANDICAP a fost victima unei plecări nefericite.*

● *LUGOŞ dacă n'ar fi greşit în două rânduri ar fi câştigat. A fost transformat mult în bine.*

● *DIADIA LUL se apropie de ziua victoriei. Mult timp pensionarul lui Ghinea a condus plutonul.*

● *RASURA greşind la plecare şi-a compromis şansa pe care o avea.*

● *BIRLIC a concurat peste aşteptări. Eri a realizat cea mai bună valoare din cariera lui. Pe parcursurile scurte va fi redutabil pentru cei mai buni din generaţia lui.*

● *IDEAL a fugit mulţumitor. Incă o cursă, două şi va arăta valoarea maximă.*

● *NUTZA WORTHY a fost handicapată de starea terenului. Până în ultimul ocol a mers bine, dar aci a rămas.*

● *UŢA a reintrat foarte modest. Obscura ei comportare nu poate fi trecută pe seama valorei. Probabil că nu i-a priit terenul moale.*

● *TALAZ îşi menţine intactă condiţia. Un cal foarte rezistent.*

● *PLEAVA îşi datoreaza victoria terenului moale pentru care se ştie că are o deosebită afecţiune.*

● *VUET pare în uşor regres.*

● *POENIŢA a confirmat exhibiţiile ei de dată recentă, fugind excelent.*

● *POCK de mult n'a fost atât de bine ca acum. A dat avantagii serioase unor cai cari ştiu să meargă.*

Alergările de galop

BANEASA; ZIUA XI-a, Duminică 8 Octombrie

— PROGRAM DEFINITIV —

Premiul HAGIEŞTI
20.000 lei — 1600 metri (P. V.)

Ştefania	50½
Puişor	47
Furtuna	55½
Lira	40½
Caiafa	47½
Baby II	44
Leoaica	45
Jony	39
Corina	39
Ali Baba	51

Premiul HERĂSTRĂU
25.000 lei — 1600 metri (P. N.)

Marcella	71½
Etelköz	65
Bravo mă	62
Li	61
Pali	59½
Şoim	59½
Silver Prin	57½
Vigo	57
Alice	56½
Blank	56½
Olaf	56½
Luţica	55½
Meşteru Manole	54½
Răzleţ	52½
Hop şi eu	51
Golanca	49½
Melitta	45
Boccacio	45

Premiul FILARET
30.000 lei — 1700 mteri (P. N.)

Spătar	62
Roy	58
Cătălin	58
Amnar	59
Sukoro	62
Flor fina	60½
Blank	55
Pali	59
Harta	48½
Necaz	58

Premiul SIR DOUGLAS
70.000 lei — 1200 metri (L. D.)

Li Mare	55½
Miami	55½
Favorita II	55½
Rush	54½
Betty	55½
Liliac II	54
Strâmba	52½
Mărţişoara	54
Bilitis	55½

Premiul CIREŞOAIA
40.000 lei — 1200 metri (L. D.)

Răsvrătit	54½
Bock	54½
Stop	63
Străjer	54½
Sukoro	56½
Tricolor	54½
Mitsouko III	61½

Premiul YEARLINGILOR
100.000 lei — 1200 metri (L. D.)

Monfaucon	56
Agitatote	58
Tour de Vis	56
L'Aouzelle	57

Premiul BELCIUGATELE
35.000 lei — 2000 metri (P. V.)

Bock	64
Frunză	60
Spătar	58
Rubin	57½
Smeu	57
Etelköz	55½
Goblin	55
Bravo mă	52½
Blank	47

Pariul austriac de eri, ajuns la 571.072 lei,

a fost câştigat de un buletin

Unul din importantele puncte de atracţie ale reuniunei de eri, a fost fără îndoială şi pariul austriac, care a început cu o sumă iniţială de 389.324 lei.

Din vânzarea buletinelor, jocul s'a ridicat la 571.072 lei, ceeace înseamnă că s'au rulat peste 270.000, dacă avem în vedere cota parte reţinută de Jockey Club.

Cea mai mare parte a buletinelor a triat-o Furtuna. După alergarea a cincea, câşigată de Don Basil, mai rămăseseră 12 buletine. După victoria lui Lăncier, erau valabile numai două buletine, ale aceleiaşi persoane, care avea 13 cai din 16. Blue Girl, câştigătoarea ultimei curse, figurând pe unul din buletine, jocul a fost câştigat.

CICLISM

Revanşa campionatelor naţionale

Se va alerga, Duminică 8 Octombrie, la Brăila,

„Cupa G-ral Macri" prilejuind, ca în toţi anii, un aprig match Brăila - Bucureşti

Au fost invitaţi să participe cei mai buni alergători bucureşteni, precum şi polonezul Iosef Kupczak

Duminică, la Brăila, se va desfăşura a 16-a ediţie a „Cupei G-ral Macri". — înlăuntrul unei reuniuni cu un program variat.

Regia zilei, recte „Clubul ciclist Brăila", prin inimoşii diriguitori, d-nii dr. George Brănescu şi Fany Valerianos, vrea să pună la punct o organizare occidentală, sortită să însemne, ca şi în alţi ani, un spectacol de factură ridicată şi cum rar ne este dat să vedem şi aşa numai bătrânu centru velocipedic — Brăila, ne serveşte.

DE 16 ANI

Pe râbojul existenţei sale, această reuniune, pentru splendidul trofeu „Cupa General Macri", va încrusta al 16-lea semn, — care înseamnă tot atâtea dispute înverşunate între cicliştii oraşului dunărean şi cel din Capitală.

De notat că reuniunea aceasta s'a desfăşurat întotdeauna după campionatul naţional de viteză, ea constituind şi un bun prilej de revanşă.

Anul acesta, dincolo de spectacolul în sine, întâlnirea dela Brăila are acelaş sens revanşard.

REUNIUNE INTERNAŢIONALA

Nu de puţine ori „Cupa General Macri" a avut un caracter internaţional Mai corect spus ar fi: foarte rar reuniunea aceasta n'a fost internaţională.

Faptul s'a datorat, bine înţeles, sprijinitorilor ciclismului brăilean, care au înţeles să nu cruţe nici un efort, pentru a oferi, măcar odată pe an,—un spectacol de gală demn de toată atenţia şi lauda.

Astfel şi anul acesta, reuniunea va îmbrăca haina interţări, întrucât regizorii au invitat pe campionul polon amator, vitezistul Iosef Kupczak.

Iată deci un „atout" în plus pentru ca oraşul cu salcâmi — Brăila — să înscrie o frumoasă pagină în cartea ciclismului.

CINE ESTE KUPCZAK

A apărut, din senin, Marţi pe pista dela Belu.

Un ins de talie mijlocie. Ca Dragomir, — pentru a nu putea formula o idee despre fizicul lui,—dar ceva mai rotofeiu.

A fost privit cu oarecare indiferenţă, — şi când a cerut o bicicletă să pedaleze şi el, i s'a dat una, privit fiind cu mult scepticism.

După câteva tururi de probă, — necunoscutul a mai avut o dorinţă: să fie cronometrat pe 200 metri.

Ochii celor de faţă s'au deschis mări şi miraţi.

Dar şi mai mare a fost mirarea când trei cronometre aflătoare pe teren au indicat acelaş timp : 200 metri în 13 secunde 2/5., — iar la a doua încercare 13 secunde şi 1/5.

Pedalajul străinului ca şi timpul realizat au arătat că nu poate fi un ins de rând, în ale pedalei.

CAMPION AMATOR AL POLONIEI

Descusut asupra performanţelor sale el a început să-şi spună palmaresul.

Este campion al Poloniei, cu recordul de 12 secunde 2/5,-pe 200 şi a fost selecţionat pentru campionatele mondiale dela Milano, la amatori.

(Şi în adevăr, ne reamintim, a fi citit în lista participanţilor acest nume).

Dela Milano însă, a fost rechemat la Varşovia pentru a fi înrolat, iar astăzi se află, ca mulţi alţi sportmani polonezi, refugiat.

Deşi n'a mai pedalat de mai bine de o lună, — totuşi, după câteva şedinţe de antrenament, pe pista dela Belu, făcute în cursul acestei săptămâni, el şi-a revenit întrucâtva, iar Duminică la Brăila va forma „clou"-ul reuniunei.

PARTICIPA NUMAI CICLIŞTI INVITAŢI SPECIALI

Se cade a fi consemnată latura oarecum... aristocratică, dacă se poate spune astfel, pe care o are „Cupa Macri", întrucât nu participă decât elemente de valoare şi cu invitaţiuni speciale.

Astfel iată lista invitaţilor :

C. Tudose, Steinhardt, Dragomir, Beekman, Niculici, Gociman, Cristache Teodorescu, Carlo Giordani.

Este însă probabil că până la urmă lista va mai conţine unele nume

UN DUEL APRIG

Prezenţa pe afiş a numelor mai sus citate, cărora le va servi replică, team-ul gazdă compus din: Mormocea, Ştefaniţi, Munteanu, Popârlan şi Voican asigură un duel aprig

Cum se va solda această bătălie este greu de anticipat. Totuşi, vom face unele calcule şi anticipări, în numerele viitoare.

— em. i. —

Deşi lipsesc aşii

lupte înverşunate vor fi Duminică, pe velodromul dela Belu, înlăuntrul unui program variat

Duminică dimineaţă se va desfăşura, pe pista dela Belu, a treia reuniune a anului.

Acestei reuniuni îi vor lipsi vedetele,... „furate" de către a 16-a ediţie a „Cupei General Macri", care se aleargă în aceeaşi zi, la Brăila.

Totuşi, trebuie remarcat un fapt : disputele vor fi cu atât mai îndârjite şi, implicit, spectaculoase întrucât, cei rămaşi, — socotesc, pe drept cuvânt, că, în lipsa aşilor, — au un ridicat procent de şanse de victorie.

Astfel fiind, — toţi, sau aproape toţi — cei care vor alerga Duminică, la Belu, pleacă în curse, cu certitudinea că vor putea fi învingători, — lucru, firesc, mai puţin probabil, în cazul când aşii ar fi fost prezenţi.

Am ţinut să subliniem această latură întrucât ea este sortită să compenseze cu prisosinţă absenţa unor nume ca: Tudose, Dragomir, Steinhardt, Beekman, Niculici şi alţii.

Iar cei cari cunosc dârzenia cu care îşi dispută întâetatea tinerii aspiranţi la blazonul de vedetă, — nu vor catadixi să facă deplasarea sus la Belu.

De reţinut că intrarea va fi gratuită, ceeace înseamnă o frumoasă iniţiativă a „F. R. C."-ului întru încurajarea acestui sport, — numărul publicului crescând dela reuniune la reuniune.

1. *Cursă rezervată special pentru domnişoare,* 5 ture de pistă; premiile sunt următoarele: primele 3 sosite câte o diplomă;

2. *Cursă deschisă premilitarilor nelicenţiaţi ai F. R. C.* Primii 5 concurenţi sosiţi vor căpăta cinci diplome;

3. *Match omnium pentru categoria I, II şi III,* compusă din următoarele 3 probe:

a) Un tur contra cronometrului ;

b) Viteză ;

c) Eliminare.

Fiecare probă va avea următorul punctaj: I) 3 puncte; II) 2 puncte; III) 1 punct. Primilor trei clasaţi li se vor decerna câte o plachetă.

4) *Cursă de viteză,* rezervată alergătorilor începători licenţiaţi. Primii 3 clasaţi vor primi câte o diplomă.

5) *Cursă americană* pe 12 ture, pe echipe de 2 alergători, probă deschisă alergătorilor de categoria 3-a, cu adiţiune de puncte la fiecare tur: I) 3 puncte; II) 2 puncte; III) 1 punct. Echipei câştigătoare i se vor decerna plachete.

6. *Cursă de demifond de 30 de ture,* deschisă alergătorilor de categoria I, II şi III, cu adiţiune de puncte la fiecare două ture. Primilor 3 clasaţi li se va decerne câte o plachetă.

Inscrierile gratuite se primesc până în ziua de Vineri, 6 Octombrie a. c., ora 20, la sediul F. R. C. din calea Victoriei 29, etajul III.

Reuniunea începe la ora 8.30, alergătorii participanţi la probele componente fiind obligaţi să fie prezenţi la ora 8 pe velodrom.

Premilitarii înscrişi în proba de 10 ture pot concura în cămaşe premilitară cu chiloţi negri. Ei vor alerga pe bicicletele pe care îşi fac serviciul, fiind interzis ca maşinile lor să abie fluturi.

Pentru cei care doresc să încurajeze ciclismul

Pe marginea trofeului oferit de sportivul d. Jugaru, pentru recordul orei, — precizăm că, doritorii să încurajeze pedala, şi să-şi lege numele de un fapt frumos pot oferi cupe sau premii constând din obiecte de artă, pentru următoarele recorduri :

Pe 200 m. — (Pentru PRIMUL ciclist care va reuşi să facă mai puţin de 13 secunde).

Pe un tur.

5 tururi.

10 tururi.

Un sfert de oră.

O jumătate de oră,.

Aşteptăm, deci, amatorii care să doneze premiile.

Ultima probă pe şosea

Campionatul naţional de fond se va alerga la 15 Octombrie

Pe ziua de 15 Octombrie, cortina va cade peste stagiunea rutieră 1939, odată cu cea mai importantă probă a anului : campionatul naţional de fond.

Parcursul probei este următorul: Pucioasa (plecarea) — Pietroşiţa — muntele Păduchiosul — Sinaia (km. 125) — Comarnic — câmpina — Bucureşti.

Alergarea măsoară 164 km., — traseul ei însemnând o încercare dură.

Dela start nu vor lipsi aşii drumeţiei velocipedice în frunte cu : Mormocea, Tudose, Niculici, Hapciuc şi ceilalţi.

N. I. Ţapu, însă, va fi absent, neputându-şi, astfel, apăra titlul câştigat printr'o cursă inteligentă, anul trecut.

Roţi şi pedale

Velodromul are victimele lui. Din nou alergătorii au făcut cunoştinţă cu duritatea pistei. Cei care au căzut în săptămâna 3-a de velodrom sunt :

Nicu Dragomir, care este la a doua căzătură, Steinhardt Mihai şi Olaru.

AVIAŢIE

Şcoala de pilotaj C. F. R.

O brevetare cu peripeţii, care evidenţiază calităţile tinerilor noştri sburători

Pe aeroportul Giuleşti, Şcoala de pilotaj a Asociaţiei aviatice C.F.R. a prezentat ieri la probele de brevet gradul I, un nou grup de zece elevi-piloţi. Deşi vremea ploioasă era puţin favorabilă, tinerii candidaţi s'au prezentat în foarte bune condiţiuni, comisia oficială declarând reuşiţi pe următorii zece piloţi: Ion Veliciu, I. D. Georgescu, V. Tănescu, D. Grigorescu, Grigore Stan, P. Cojocaru, Grigorief Gr., Gh. Chivulescu şi Tr. Apostolescu.

Modul cum sunt pregătiţi noui piloţi civili se poate uşor judeca după următoarea întâmplare care pune învăţământul nostru de sbor într'o lumină ce-i face cinste.

După ce s'au terminat probele „de lucru pe teren", plafonul fiind favorabil sborului la înălţimi, s'a dat drumul la patru avioane la proba de rezistenţă, — 15 minute la 2.000 metri. In timp ce piloţii urcau şi se aflau la 1200 metri valuri de ceaţă compactă purtate de vânt la înălţimea de 800 metri a tăiat tinerilor sburători orice contact de vizibilitate cu aeroportul. Fără să-şi piardă cumpătul într'o situaţie delicată ca aceea, ei şi-au continuat sborul şi prin manevre prudente ca să nu se depărteze de aerodrom şi-au îndeplinit misiunea, după care căutând spărturi în stratul de ceaţă de subt ei, au revenit la pământ fără niciun incident. A fost un sbor plin de emoţii, mai ales pentru cei de jos care aveau grija securităţii avioanelor şi a oamenilor de pe ele. Piloţii, a căror pregătire s'a dovedit de o deplină temeinicie, au arătat calităţi care le fac cinste, şi cari în împrejurările de azi, ne dau deplină încredere în faţa oricărei eventualităţi.

Meritele acestor rezultate se răsfrâng cu deosebire asupra conducătorilor cursurilor şcoalei, d. căpitan Al. Mustaţă, şeful de pilotaj şi instructorilor Enciulescu, Crăciunescu, Răduţ, Boureanu, Subotin, Dănălache, etc., cari nu precupeţesc niciun efort pentru o cât mai bună pregătire a noilor sburători într'o atmosferă de adevărată camaraderie.

RUGBY

ŞTIRI

● Clubul „Venus", secţia rugby, convoacă pentru azi, 6 Octombrie, pe terenul din Splai, la ora 15 precis, toţi jucătorii secţiei pentru antrenament şi pentru comunicări, în vederea adunării generale a clubului din ziua de 8 Octombrie, ora 9 dim., care se va ţine pe teren.

Se convoacă în mod special, următorii jucători: Tofan, Cristea, Ionescu Gilly, Dobrescu, Ştefănescu N. Dinu, Grigorescu V., Buchiu Fl., Naum Aurelian, Tănase, Ciupea, Georgescu, Sedey, Beloiu, Negrea, Fister, Câşu, Păcuraru. Niculescu V.

VOLLEYBALL

A apărut no. 4 al „Buletinului FRBV"

A apărut nr. 4 al „BULETINULUI F. R. B. V.", organul oficial al Federaţiei de specialitate.

Săptămânalul care se ocupă în special de mişcarea basketului şi a volley-ballului, are reportagii interesante pentru toţi acei care se ocupă de mişcarea sportivă.

ŞTIRI

● „Stadiul Român", secţia volley-ball convoacă pentru azi, 6 Octombrie, ora 15.30, pe stadionul A.N.E.F. pentru antrenament următoarele jucătoare : Paula Segal, A. Solomonidis, Bebe Gabay, A. Alexandrescu, V. Alexandrescu, Mimi Pruncu, Aurica Mitrea, Maluca Dobrescu, Zizi Mărăscu, Denyse şi Elena Zoldi.

Sunt rugate a nu absenta, pe orice fel de timp, având în vedere că după antrenament se va forma echipa care va juca cu Start Club, în cadrul „Cupei Timpu".

GIMNASTICĂ

ŞTIRI

● Soc. de gimnastică „Aurora" anunţă deschiderea cursurilor de gimnastică pentru domni, doamne, domnişoare, elevi de liceu, copii, pe ziua de 2 Octombrie, precum şi secţiile de ping-pong, volley-basket. Informaţiuni şi înscrieri zilnic la sală, str. Mircea Vodă nr. 26.

ATLETISM

Cu „Basarabia“ spre Athena...

(Urmare din pagina I-a)

notat simplu „noapte cu lună“, închizând în aceste trei cuvinte poezia unei nopți unice.

Sâmbătă, 30 Septembrie

Sculat în zori, la răsărit de soare. Ședința de educație fizică, în care Jupi nu uită anefistul din el — Ștefan Ionescu, înviat, face pe fotograful.

*

E soare, cald. Navigăm doar în Marea Egee! Dardanelele le-am trecut peste noapte. In dreapta, în stânga, la orizont lanțul nesfârșit al insulelor grecești.

Și deodată, ochiul a ghicit apariții albe, sufletul, a tresărit. Ca privite la microscop, casele s'au ivit cocoțate pe stânci, vasele din port, digul, șantierul au răspuns chemării privirilor noastre. Noi, toți, care pentru prima oară vedem Grecia, suntem emoționați. O emoție pe care nu ți-o poți zăvori, ci o transmiți celui de lângă tine, cum ar trece un curent electric.

*

Coborîm în Pireu. După noi Turcii. Fotografii ne asaltează. O ultimă privire „Basarabiei“, un ultim salut tricolorului românesc de la catarg și pornim cu mașinile spre Atena. Drum minunat. Mai întâi ne însoțește marea, apoi șoseaua asfaltată șerpuită pe străzi, — trece de vestita Falera — și ne înlănțue deodată imaginea de neuitat a Acropolei.

Pe străzi, steagurile fâlfâe a bun sosit. Pe tine, străin cu tricolorul la butonieră, localnicii te privesc cu interes și surâsul e în cea bună esperanto.

Suntem găzduiți, noi, Sârbii și Turcii, la hotelul Acropole — Bulgarii nu vin.

*

Abia ne-am instalat în camere și am și fost chemați de protocolul grec. Mi s'a spus, Grecii țin la festivități mai mult ca la ori ce. Dacă adăogăm că anul acesta e și comemorarea celei de a zecea Balcaniadă, ne explicăm ușor potopul acesta de recepție și sărbătoriri.

La unsprezece, — e doar începutul — prima recepție. Primarul Atenei, Ambrosios Plytas — urează bun venit echipelor și oferă vinul de onoare. Se rostesc mici cuvântări din partea delegaților.

*

La 5 jum. după amiaza — se depun coroanele la monumentul eroului necunoscut.

Antrenament ușor pe Averof — Gal e recunoscut imediat, aplaudat, înconjurat de recunoscuți.

Stadionul e măreț, numai din marmoră. Turnantele în schimb o nenorocire pentru sprinturi și cei dela ștafeta 4x100.

Mâine Duminecă la 16, deschiderea jocurilor.

Solemnitatea inaugurării celei de a X-a Balcaniadă de atletism

Duminică, 1 Octombrie

Am așteptat atâta ziua de azi, am visat-o de atâtea ori, că acum când o trăim nu ne vine să credem că e realitate. Inchipuiți-vă ce înseamnă pentru un tânăr între 16 și 20 de ani, infernul de uzină americană al celor 40.000 de voci care aclamă, care strigă, se sbat. Nu uitați efortul împins până dincolo de omenesc al atleților, încordarea mușchilor, a nervilor — toate pentru gloria țării și biruința campionului balcanic.

Cum aș putea uita vreodată, clocotul acesta de glasuri, sbucium, îndârjire pe care-l închide, — comoară scumpă — potcoava de marmoră a celui mai mare stadion balcanic și prin însemnătate, a celui mai glorios din lume. Aici, în vecinătatea Acropolei, a fost, în 1896 — prima olimpiadă. Aici s'a experimentat în 1929 o balcaniadă menită înfrățirii popoarelor din peninsulă, a victoriei celui mai bun.

S'a ajuns la a zecea balcaniadă. E o performanță, o comemorare și Grecia va ști să o sărbătorească. Noi, lipsiți de cei mai buni și încărcați de tineri fără rutină, n'am voit să lipsim, căci esențialul acestor jocuri e „nu atât de a învinge, cât de a participa“ (Pierre de Coubertin).

Cum a fost deschiderea jocurilor?

O știe să o spună mai dibaci, sufletul decât condeiul. Orice fraze meșteșugite aș închega, nimic n'ar putea reda ritmul grabit al inimii, roșeața obrazului, tăcerea unei contemplări a frumosului, a noutății.

Am defilat cu pas sigur, de adolescent pentru care viața e o educație fără multe necunoscute, — am ascultat, cum nici la biserică nu ascultam, am privit cum nici un răsărit de soare pe mare nu privim: Juramantul balcanic, cuvintele regale de deschidere, ridicarea flamurelei balcanice, aprinderea flăcării olimpice, intonarea imnurilor.

Ochi mi se plimbă peste tribuna în care nu mai vezi albul marmorei, spre chiparoșii și colinele înnecate în verde dinspre Acropole. Pe rând, s'au înălțat, sincronic cu sborul porumbeilor, steagurile. Pe tipsia albastră a cerului cineva a aruncat banul de aur al soarelui. Ce mai lipsea? Prezența zeilor! Nu-i nimic însă, pe stadion au păsit semi-zeii: Atleții.

CUM S'A DESFĂȘURAT PRIMA ZI A BALCANIADEI O CURSĂ INFLUENȚATĂ

La 100 m. două serii fără istoric și finala adună la start câte doi atleți de fiecare țară, cu excepția Greciei. Muzafer mai decis întrece cu un piept pe Kling, care la rându-i le-a depășit pe compatriotul său Ștefanovici. Melih termină aproape de Coracu, în timp ce Cristea, cu o durere la piciorul drept, renunță să mai lupte încă dela 80 de metri. Timpul nu trebue să mire, cel mult performanța Turciei, la prima ei victorie balcanică pe sută. Pista în pantă și vântul puternic din față sunt desigur două argumente temeinice care explică un 11.5, pe care peste tot atâția juniori îl poate scoate.

GHINION LA INALȚIME

Același vânt jucăuș a încurcat pe săritori la înălțime. Șase atleți n'au putut trece mai mult de 1.80. Un baraj obositor între Lecatzas, Pulat și Pantazis dă câștig de cauză lui Lecațzas — care e și nu e actualmente cel mai bun din Balcani. Yost a repetat isprava de la Buc., iar Stoichițescu cu mai mult noroc ar fi sărit și el 1.80, ceea ce desigur ar fi fost un eveniment pentru noi, care în zece balcaniade am totalizat abia șase puncte.

LA UN PAS DE VICTORIE, LA GREUTATE

Schuleri a fost la un pas de o victorie pe care n'o poate pierde

Emblema Jocurilor Balcanice

la anul și numai la 1 cm. de recordul de atâția ani al lui Fritz. Cu aruncări mai înalte și mai puțin nervos, Schuleri ar fi învins un Kovacevici care deși a stabilit un nou record balcanic nu și-a întrecut propriul record național. Ștefanakiș, deși nu în forma sa cea mai bună, l-a depășit pe turcul Ates.

KISS A RATAT VICTORIA NEPARTICIPAND

Kiss a ratat clar campionatul balcanic la 800 m. Gorșek n'a mai fost cel de totdeuna și a cedat la doi Greci, pierzând după doi ani titlul balcanic pe 800 m. Stratakos cu o voință de fer a terminat o cursă aprigă. Un finism extraordinar și adversarii au rămas în urmă, iremediabili învinși. Pe câțiva metri, Glemis fură lui Gorșek, locul trei. A fost o cursă frumoasă și împreună cu ștafeta și 10.000 — eroul zilei. — Tălmaciu a fugit bine, dar debutul nu corespunde de obiceiu cu o victorie, ci în cel mai fericit caz cu un pas mare pe drumul rutinei.

CUM A PIERDUT DINU CRISTEA

Un Dinu Cristea înlănțuit până la opt ture de start, când Ragazos, care-l urmărise de aproape, îl depășește, evadează, conduce și termină cursa cu un mare avantaj. La oboseala lui Dinu, Ragazos a opus o voință de neînfrânt. Și mai ales la Atena, Ragazos nu putea pierde la 10.000 m.

ȘTAFETA 4 x 400 M.

Ultima probă a primei zile a prilejuit o întrecere inversunată, care a dat pe învingător după ce aproape fiecare echipă a avut întâietatea. Iugoslavia n'a mai avut echipa din anii trecuți, iar Turcia nu putea opri din urmă o echipă care aleargă, la ea acasă, după trei victorii. Echipa română: Lazăr-Maesciuc, Ludu-Iordache. Cu Kiss, situația era alta. Lazăr și indeosebi Maesciuc — nici măcar rezervă prevăzută — au alergat bine.

*

In prima zi imnul grec s'a cântat de patru ori (cred că până la urmă am să-l cânt și eu foarte bine), cel turc și cel iugoslav câte odată. De două ori tricolorul românesc a fost înălțat în dreapta celui din mijloc. Pe turci sperăm să-i ajungem înainte de ziua patra, prin punctele ce le vor aduce Biro, Dinu Cristea și Maesciuc la ciocan, 3000 steeple și decatlon.

— V. Ludu —

M. S. Regele George II și Diahodul Paul intră pe stadionul Averoff din Athena

După ziua a doua și a treia a Jocurilor Balcanice

Au fost bine inspirați organizatorii Jocurilor Balcanice din acest an, scindând programul acestei competițiuni. Este un excelent mijloc de a ține viu interesul publicului, de a evita programul prea încărcat și mai ales de a da putința atleților să se odihnească.

Zilele a doua și a treia a celei de a X Balcaniade, deși prezentau un program sărăcăcios în ansamblu, au reușit să adune pe stadionul din mijlocul Atenei peste 5000 de spectatori, ceea ce, pentru o zi de lucru, este — veți recunoaște — destul de impresionant.

Din punct de vedere pur sportiv, concursul a dat loc la unele probe disputate cu inversșunare, la unele surprize și, în ansamblu, la rezultate care nu au impresionat prin valoarea lor technică.

INFRANGEREA LUI BIRO

Categorica infrângere a lui Gh. Biro, dar, mai ales, slaba lui performanță, în comparație cu ultimele lui rezultate, a constituit surpriza zilei de Marți. Atletul nostru a concurat însă, serios handicapat. Drumul pe mare și, mai ales, regimul alimentar, l-au slăbit, și ne dăm seama cât contează greutatea la un aruncător.

Favoriții au fost, de altfel, învinși pe linie, căci Demetropolos, recordman balcanic, nu s'a putut clasa de cât al 4-lea.

In schimb, Jugoslavii și-au revenit în formă. Școala lui Goici a dat excelente rezultate, căci ultimul campion balcanic este un elev al atletului din Zagreb.

ALERGAREA PE 3000 M CU OBSTACOLE TREBUE PREGATITA

Victoria atât de netă a celor doi greci în cursa pe 3000 m. cu obstacole a fost, în primul rând, consecința unei pregătiri atente și îndelungate. Ce putea să facă Dinu Cristea care din 1936 nu a mai alergat o asemenea probă?

Ne-am deprins să credem că e suficient să ai rezistență, ventru a fi bun în orice probă de fond.

Cursa de la Atena ne-a dovedit că antrenamentul metodic trebue să constitue cheia de boltă pentru orice atlet.

UN REZULTAT MODEST LA DECATHLON

Decathlonul ne-a dovedit c[ă] nu există specialiști în Balcani și modestele performanț[e] a lui Klimer o dovedesc c[u] prisosință.

Pentru orientarea cititorilor, vom pune față în față rezultatele noului campion balcanic, cu cele realizate de Emil Krupka campionul României la decathlon.

Probele	*Klimer*	*Krupk[a]*
100 m.	12 s.	11 s. 5
lungime	6 m. 18	5 m. 9[0]
greutate	12 m. 28	11 m.
înălțime	1 m 60	1 m. 5[0]
400 m.	52 s 1	54 s. 3
110 m. gard.	18 s 6	17 s. 7
disc	32 m. 08	31 m. 4[0]
prăjina	3 m 10	2 m. 6[0]
sulită	41 m.	48 m. 8[0]
1500 m.	4.46 s 2	4 m 45 s

Dacă rezultatele în genera[l] obținute la Balcaniadă sun[t] slabe în comparație cu cel[e] internaționale, apoi cele de[l] decathlon nu pot fi puse alături de isprăvile de acest gen realizate de atleții altor țări. Explicația este ușor de ghicit: un decathlonist înseamnă un atlet cu calități excepționale în zece probe, un atlet complet în adevărata accepție a cuvântului.

...Și este atât de greu să găsești un asemenea exemplar.

TAISTO MÄKI va fi indisponibil pentru câteva săptămâni din cauza unui accident

Alergătorul minune al Finlandei, Taisto Mäki, s'a prezentat la sfârșitul săptămânii trecute, în orașul Kerholm, la o cursă de 5000 de metri.

Până la 3000 de metri, Mäki a mers minunat dar aci a slăbit alura și după 50 de metri a abandonat cursa.

Un medic care se afla pe stadion, examinându-l a stabilit că Mäki a clacat și i s'a deplasat un mușchiu în piciorul drept și din această cauză i s'a umflat piciorul.

Mäki mai suferise un accident identic, anul trecut, cu prilejul matchului Finlanda — Ungaria și atunci a fost indisponibil pentru 6 săptămâni.

De data aceasta, se pare că excelentul fondist va fi indisponibil pentru mai multă vreme. In orice caz el își va face o cură serioasă de băi termale la Kirvu.

Cursa de altfel, în care s'a întâmplat accidentul lui Mäki, a fost câștigată de Iso-Hollo cu un timp destul de slab : 15 : 14,2.

Mäki făcuse pe 3.000 m. 8 : 52.

Scrisoare din Anglia

Se renunţă la sistemul cu halful centru al treilea fundaş?

In orice caz, în matchurile amicale s'a revenit la vechile principii

La tennis a luat fiinţă un „comitet de război", iar sălile de box şi-au redeschis porţile

Londra, Septembrie. — Aşadar, în toamna aceasta nu vor mai fi matchuri de campionat, nici clasamente, nici cupe, iar jucătorii nu vor primi niciun fel de primă.

Există, desigur, posibilitate pentru cluburile profesioniste de a se întâlni în turnee regionale şi jocuri amicale. Ceeace însă, nu poate să bucure pe cei care se pasionează după clasamente.

pensa de ajutorul „poliţistului".

Pe scurt, footballul se va îndrepta spre un stil proaspăt, mai plăcut şi mai curajos. Aceasta nu înseamnă că footballul modern va uita lecţiile învăţate în trecut.

Se ştie doar că anul trecut Everton a câştigat campionatul păstrând principiile orto-

Din vremurile bune: **Smith — fundaşul echipei Chelsea — opreşte din plină acţiune pe Westwood, care este pe punctul de a shota**

Sunt însă, şi alţii care vor primi această ştire cu mai mult decât o filozofică resemnare.

Indârjirea cu care se disputâ matchurile oficiale este foarte mare, ritmul lor din August şi până în Mai este ucigător şi acest joc ţine, mai mult ca oricând, închisă poarta pentru estetică şi stil.

Sistemul cu al doilea fundaş a transformat prea multe matchuri în lupte plictisitoare şi metoda halfului centru-policeman n'ar putea fi scuzată dacă n'ar exista supremul argument că punctele sunt puncte şi că echipa este pe teren pentru a învinge, oricât de negativă şi obstrucţionistă ar fi metoda întrebuinţată.

Astăzi, aceste argumente nu mai există. Footballistul e liber să experimenteze, să se lase în voia imaginaţiei.

Ştiinţa are ocazia să-şi recâştige drepturile şi să ofere cele mai frumoase şi satisfăcătoare imagini pe care le poate îngădui regulamentul foot-ballului.

Astfel, vom putea vedea din nou pe toţi cei cinci înaintaşi mergând împreună spre poarta adversă, pasând sau păstrând balonul cât doresc.

Halful centru-poliţist — fără a fi considerat trândav — va putea să iniţieze acţiuni ofensive.

Iar fundaşii vor desfăşura destulă imaginaţie şi elasticitate pentru a se putea dis-

doxe ale footballului. Anul acesta, orice echipă poate încerca să fie un nou Everton, iar footballul va fi mai bogat şi mai variat prin faptul că nu vor exista clasamente care să reproşeze echipelor insuccesul planurilor lor ştiinţifice.

Trebue să ne aşteptăm, deasemenea, la scoruri mai ridicate ca acele de până acum.

COMITET DE RAZBOI LA TENNIS

Tennisul şi-a suspendat şi el orice activitate oficială. Nu se vor organiza: campionate naţionale, întâlniri inter-ţări, turnee profesioniste.

Un comitet de „cinci" se va îngriji — pe tot timpul războiului — de interesele asociaţiei de lawn-tennis.

SALILE DE BOX IŞI REDESCHID PORŢILE

In schimb, *National Sporting Club* va organiza regulat — ca şi până acum — reuniuni de box la *Picadilly Club*.

Nu s'a luat nicio hotărire până acum, în ceeace priveşte redeschiderea sălilor *Empress Stadium* şi *Earls Court*.

— G. Dallison —

F. C. Ploeşti a luat fiinţă!

D. primar dr. M. Botez a fost instalat ca preşedinte al nouii grupări

Noul comitet a oferit d-lui general Gabriel Marinescu, preşedinţia de onoare

Ploeşti, 5. — In sala stadionului municipal, care serveşte de festivităţi, a avut loc eri seară instalarea ca preşedinte activ al grupării „F. C. Ploeşti" a d-lui dr. Mircea Botez, primarul municipiului nostru.

Au luat parte d-nii: ing. D. Chiru, preşedintele districtului de football, D. Nicolau, ing. Russo, Ionescu Tope, ing. Câmpineanu, şi D. Trifu, membrii districtului. ing. Ioan Z. Ioan, subdirector la C. F. P. V., ing. Haret, ing. Coconea, dr. P. Emanuel, dr. Calusky, arh. Udrescu, av. Fane Rădulescu, C. Emanoil, av. George Radovici, arh. Săseanu, M. Stica, av. Cică Marcu, directorul halelor, I. Teodorescu, Columb, Fanu Ştefănescu, Ciupală, D. Buzescu administratorul stadionului, Miulescu etc.

Noua grupare este vechia formaţie a Tricolorului C. F. P. V. care de azi înainte aparţine oraşului nostru, devenind prin mijloacele de care dispune o asociaţie polisportivă de mare anvergură, în genul acelora din occident. atât prin posibilităţile sale materiale cât şi prin celelalte considerente care sunt baza unei formaţii sportive.

Noul comitet de conducere care are în frunte pe d. dr. Mircea Botez, primarul municipiului este compus din reprezentanţi ai vechii conduceri tricoloriste, precum şi din partea primăriei.

Hotărîrea d-lui primar de a prelua conducerea unei asociaţii de mărimea „F. C. Ploeştiului" denotă că d-sa a înţeles imperativul vremurilor de astăzi iar faptul că are în proectul său de activitate şi realizarea unui parc sportiv, care va costa peste 50 de milioane, este o chezăşie şi un gir că „F. C. Ploeşti" aşa va reajunge din nou în divizia A, fiindcă unul din considerentele care l-a determinat pe d. dr. Mircea Botez, să preia conducerea clubului a fost şi acest deziderat.

Cu ocazia instalărei d-sale ca preşedinte, au ţinut cuvântări d-nii: ing. Ioan Z. Ioan, vicepreşedinte, C. Emanoil, ing. Haret. ing. Coconea, etc.

RASPUNSUL D-LUI DR. MIRCEA BOTEZ, PRIMARUL MUNICIPIULUI

Răspunzând tuturor care au luat cuvântul d. primar a arătat motivele care l-au determinat să ia iniţiativa realizărei unei mari grupări polisportive, aşa cum merită oraşul Ploeşti, prin posibilităţile sale, susţinând că aceasta va avea tot concursul său fiindcă spiritul vremii de astăzi mai mult ca oricând, adevereşte zicala: Că o minte sănătoasă nu poate exista decât întrun corp sănătos"

„Dacă nu vă voi putea ajuta din punct de vedere technic a spus d. primar, în schimb puteţi conta pe aportul unuia care atunci când cade în patima acestui sport, contribue cu tot avântul şi toată dragostea sa la desvoltarea şi progresul grupărei în rândurile căreia s'a înrolat pentru ca s'o vadă promovată cât mai sus şi ţin foarte mult ca la anul pe vremea aceasta s'o revedem în prima ligă a ţării, acolo unde îi este locul.

„Iată pentru ce suntem cu toţi obligaţi a da acestei echipe tot concursul şi a propaga cât mai mult promovarea footballului în rândul tuturor masselor, ascultând prin aceasta cuvintele regale:

„Trebue ca toţi să priceapă că sportul nu e numai un exerciţiu fizic ci o întreagă morală".

„Sportul anonim sau recordmanul consacrat trebue să fie în acelaş timp un om cinstit şi un demn cetăţean.

„Toţi sportivii sunt datori ca pe lângă falanga sportivă pe care o formează să fie şi apărătorii puterilor morale".

D. primar a încheiat cuvântarea sa făcând un istoric al soccerului prahovean, din anul 1907 când a fost cunoscut pentru prima oară în localitate şi până astăzi.

COMITETUL DE CONDUCERE AL GRUPAREI F. C. PLOEŞTI

Noua grupare a municipiului nostru va fi condusă de următorul comitet: dr. M. Botez primarul municipiului ca preşedinte; ing. Ioan Z. Ioan, subdirector la direcţia C. F. P. V. vicepreşedinte; ing. Haret, ing. Coconea, ing. Rauch, av. Vlaiculescu, I. Teodorescu, arh. Udrescu, şi M. Stoica din partea Tricolorului, C. Emanoil, av. Gică Marcu, G. Săseanu, G. Mătuşa, av. Gh. Radovici şi Niculescu din partea municipiului.

Comitetul restrâns de conducere care va rezolva chestiunile urgente este compus din d-nii: primar dr. M. Botez, ing. Haret, ing. Coconea, av. Vlaiculescu, C. Emanoil, av. G. Marcu şi prof. C. Mătuşa.

PREŞEDINŢIA DE ONOARE A FOST OFERITA D-LUI GEN. GABRIEL MARINESCU

După solemnitatea instalării, d. dr. M. Botez a expediat următoarea telegramă d-lui gen. Gabriel Marinescu, preşedintele F. R. F. A.:

„Astăzi luând fiinţă prima echipă municipală de football F. C. Ploeşti, comitetul de conducere al nouei grupări vă roagă prin mine să ne faceţi deosebita cinste acceptând preşedinţia de onoare".

JOE ARCHIBALD A RAMAS CAMPION AL LUMII

Italo-americanul Harry Jeffra a fost învins la puncte, dar publicul a contestat decizia

După un nesfârşit lanţ de înfrângeri, campionul mondial la categoria muscă, americanul Joe Archibald, a cucerit însfârşit o victorie...

...CARE E CONTESTATĂ

Dar rezultatul acesta favorabil lui Archibald a defavorizat, în schimb, pe cât se pare, pe adversarul său, italo-americanul Harry Jeffra, deoarece, la aflarea deciziei publicul a protestat sgomotos aproape 15 minute.

CAMPIONATUL LUMII

Matchul acesta, disputat la New-York, a fost angajat pentru titlul lumii la categoria pană, deţinut de Jo eArchibald.

Datorită verdictului dat de juriu — deşi, după criticii americani a fost oarecum eronat, Jeffra meritând cel puţin un match nul — Archibald şi-a păstrat titlul.

E interesant ca dela ultima victorie — pe care a reuşit-o apărându-şi titlul, Archibald a suferit numai înfrângeri.

O EXPLICAŢIE

Privită prin prisma acestor rezultate, activitatea deficitară a lui „Joe" îşi capătă o oarecare explicaţie.

După cum, dealtfel, a susţinut şi managerul său, Archibald nu a înţeles să-şi neglijeze studiile pentru box, — el antrenându-se numai superficial, pentru a putea face faţă adversarlior, în întâlnirile amicale.

La primul match care îi cere mai mult antrenament, campionul s'a dovedit cu mult mai valoros decât în întâlnirile din ultimele luni.

MATCHUL CU TOMA AUREL

Victoria lui Archibald ne bucură, deoarece ea facilitează şansele lui Toma Aurel de a deveni campion al lumii la categoria pană.

După cum se ştie, boxeurul român l-a provocat pe american pentru titlu şi, cum deţine o decizie la puncte asupra lui, perfectarea matchului e mult mai uşoară decât în cazul că Harry Jeffra ar fi cucerit titlul de campion al lumii la categoria pană.

Să aşteptăm deci însănătoşirea lui Tomiţă şi, mai ales, refacerea mâinii lui.

Câte un atlet din fiecare ţară aprinde focul olympic, la Atena. Al patrulea din dreapta este Gall (x)

Editura Societăţii Anonime „Universul", Bucureşti, Str. Brezoianu No. 23—25 — România

Taxa poştală plătită în numerar conform aprobării dir. generale p. t. t. nr. 24.464/939

2 LEI

UNIVERSUL

8 PAGINI

277-1939

Redacţia şi Administraţia: Palatul „UNIVERSUL", str. Brezoianu 23—25. Telefon: Centrala: 3.30.10; Redacţia 4.21.81. Redactor responsabil EUGEN DUMITRESCU

Proprietar: „Universul", S. A.
Adm.-delegat: STELIAN POPESCU
Inscris sub No. 167, Trib. Ilfov

Nr. 277. — Anul II BUCUREŞTI.—Duminică 8 Octombrie 1939

ABONAMENTE:
Pentru grupări sportive 1000 lei anual

1 an LEI 500
6 luni LEI 270
3 luni LEI 150

BIBLIOTECA CENTRALA ASOCIATIUNII

Un schimb senzaţional:

Olympia l-a angajat pe Sobotka!...

...şi l-a oferit Unirei Tricolor pentru Sucitulescu

Se pare că oborenii au acceptat oferta, dat fiind că Sucitulescu refuză să-şi reînoiască contractul, iar Sobotka nu pretinde decât un serviciu destul de modest

In campionatul naţional va apare încă un nume celebru al footballului din Europa Centrală.

Este vorba de Sobotka, fostul centru atacant al Slaviei şi al echipei naţionale cehoslovace.

Angajarea lui Sobotka nu este o chestiune nouă. Ea a fost tratată la un moment dat de Tricolor C. F. P. V., care în cele din urmă l-a preferat pe Bartunek.

IL ANGAJEAZĂ OLYMPIA...

De data aceasta el va fi adus în ţară de gruparea districtuală Olympia şi se aşteaptă ca el să fie la Bucureşti în cel mult două săptămâni de zile.

El poate veni atât de repede pentrucă are deslegarea din partea Slaviei.

Intr'adevăr, Sobotka este de mai mult timp în conflict cu gruparea pragheză şi este dispus să joace la Bucureşti în schimbul unui serviciu, nu atât de exagerat.

...PENTRU UNIREA TRICOLOR

Iată senzaţia cea mare. Se ştie că regulamentele federale nu permit cluburilor districtuale să angajeze jucători străini. Aceasta nu este însă o piedică pentrucă Olympia nu-l aduce pe Sobotka pentru ea.

Ci pentru Unirea Tricolor.

IN SCHIMBUL LUI SUCITULESCU

Nu trebue să se creadă însă că Olympia îl face cadou oborenilor pe celebrul atacant ceh.

Este un schimb în natură, nu un cadou.

Se ştie că Olympia a cerut Unirii Tricolor pe Sucitulescu dar oborenii au refuzat deslegarea fundaşului, deşi acesta a declarat că nu mai joacă sub nici un motiv în echipa oboreană.

Districtualii nu au renunţat însă la acest proect şi au oferit acum oborenilor schimbul de mai sus.

Il dau împrumut pe Sobotka în schimbul lui Sucitulescu.

Pentrucă linia de atac constitue cea mai importantă problemă de echipă a Unirii Tricolor şi pe dealtă parte pentrucă Sucitulescu persistă în refuzul său de a-şi reinoi contractul cu gruparea, se pare că totul se va aranja şi Sobotka va juca la Obor iar Sucitulescu la Olympia.

Schimbul este la fel de avantajos pentru ambele grupări. Şi normal, deşi e senzaţional ca un internaţional ceh să fie dat gratuit pentru unul român.

In sfârşit, amintim că Sobotka — cu toate că este cunoscut de foarte mult timp — nu este mai bătrân de 29 de ani.

Echipa României după debarcarea în portul Pireu

SPORTUL STUDENŢESC ŞI UNIREA TRICOLOR SE ÎNTALNESC AZI LA MACABY INTR'UN MATCH, CARE NU POATE FI ALTCEVA DECAT O LUPTA DURA

Să trecem totuşi peste inconsecvenţa că Sportul Studenţesc şi Unirea Tricolor îşi aranjază socotelile pe arena din Dudeşti. Incepând de la ora 4 d. a.

Terenul acesta are însă o importanţă hotărâtoare dacă nu în rezultatul matchului cel puţin în aspectul lui. „Cutia de chibrituri" de la şcoala Ciocanul nu permite altceva decât o luptă iar dimensiunile lui fac ca această luptă să nu poată fi altfel decât îndârjită şi poate confuză.

Intr'adevăr. Pe acest teren mic nu poate exista în mod normal joc de câmp pentrucă nu există în mod normal posibilitate de desfăşurare.

Lupta se concentrează în faţa porţii. Şi faptul că de cele mai multe ori pierde echipa care domină e o soluţie cu totul firească. Pentru spectatorul amator de sensaţii tari, eventualitatea este, desigur, tentantă.

Circumstanţele acestea exterioare fac ca întâlnirea să fie şi mai pasionantă. Ceia ce, la urma urmelor, nu poate fi un lucru de dispreţuit.

DOUA ECHIPE, CARI JOACA... „ACASA"

Pentru caracterul matchului de azi, ceva tot atât de important ca şi dimensiunile reduse la minimum ale terenului, este faptul că niciuna din echipe nu joacă în deplasare. Deşi ambele joacă pe teren străin.

Şi totuşi, lucrurile nu sunt deloc paradoxale.

Terenul Macaby convine la fel de bine atât Sportului Studenţesc — care este o echipă de apărare şi acţiuni mărunte — cât şi Unirii Tricolor, obicinuită cu terenul său mic de la Obor.

Un singur lucru ar putea interveni să influenţeze puternic rezultatul matchului.

Dacă ploaia aceasta stupidă ca aspect şi durată ar desfunda terenul. Pentrucă atunci echilibrul s'ar deplasa favorabil de partea echipei universitare, care este mai masivă decât fragila formaţie oboreană.

Altfel? Poate un match nul, cu goaluri puţine sau chiar niciunul.

(Continuare in pagina 2-a)

Balcaniada de atletism continuă astăzi la Athena

Stratakos (x) — câştigătorul cursei de 8000 m. — înainte de a primi cununa de lauri

Football Football Football Football Football Football Football

Cursul ţinut
de d. dr. Traian Demetrescu la Şcoala Naţională de Antrenori

Am anunţat la timp programul **Şcoalei Naţionale de Antrenori.**

Iată acum pe larg programul cursului de Fiziologie, pe care îl va ţine d. dr. Traian Demetrescu, doctor în medicină la Bucureşti, licenţiat al A. N. E. F., profesor la I. M. E. F şi medic şef al U F. S. R.

CAP. I.
Cuvânt introductiv

Importanţa cunoaşterii noţiunilor de fiziologie umană de către antrenori. Planul fiziologic al educaţiei fizice.

Condiţiile fiziologice şi acţiunea unui exerciţiu fizizc asupra organismului.

CAP. II.
Aparatul respirator

Descrierea anatomică a componentelor aparatului respirator.

Respiraţia nasală. Trachee şi bronchii. Plămâni. Aleveola pulmonară.

Fenomene mecanice ale respiraţiei. Spirometrie. Fenomenele chimice ale respiraţiei. Respiraţia ţesuturilor.

CAP. III.

Turburări ale respiraţiei în diverse acte.

Respiraţia în exerciţiile fizice.

Respiraţia în alergările de viteză, semi-fond, fond, etc.

Efectele efortului fizic asupra actului respirator.

Examenul practic al plămânului.

Gimnastica respiratorie.

CAP. IV.
Aparatul circulator.

Descrierea anatomică a inimei.

Inervaţia inimei.

Despre artere, vene şi capilare.

Sângele — cantitate — proprietăţi.

Elementele sângelui.

Rolul sângelui în economia umană.

CAP. V.

Revoluţia cardiacă.

Semnele exterioare ale revoluţiei cardiace — puls.

Circulaţia sângelui în artere, vene, capilare.

CAP. VI.

Turburări ale circulaţiei sanguine.

Circulaţia sângelui în exerciţiile fizice.

Efectele exerciţiilor fizice asupra circulaţiei sanguine.

Aprecierea supra-efortului, surmenajului prin examenul inimei.

Examenul practic al inimei.

Proba lui Martinet — Importanţa ei.

Măsurarea presiunei arteriale.

CAP. VII.
Aparatul digestiv

Descrierea anatomică a aparatului digestiv. Gura-dentiţia.

Rolul stomacului. Rolul tractatului intestinal.

Alimente. — Alimentaţie.

Raţie alimentară. Alimente energetice, calorice şi de reparaţie.

CAP. VIII.

Mecanismul digestiei.

Digestia bucală.

Digestia stomacală, intestinală.

Rolul pancreasului, ficatului.

Rolul intestinului gros.

Absorbţie.

CAP. IX.

Alimentaţia în diverse sporturi.

Alimentaţia în efortul de scurtă durată.

Alimentaţia în efortul prelungit.

Alimentaţia în timpul antrenamentului.

Oboseala digestivă.

Lichidele în alimentaţia sportivului.

Efectele exerciţiilor fizice asupra funcţiunelor digestive.

CAP. X.
Aparatul excretor.

Eliminările prin piele, plământ, rinichi.

Ingrijirile pielei. Hidroterapie.

Descrierea anatomică a aparatului excretor.

Urina. Examenul sumar al urinei la sportivi.

Efectele exerciţiilor fizice asupra excreţiei.

CAP. XI.
Aparatul vizual şi auditiv.

Importanţa integrităţei funcţionale a aparatului vizual şi auditiv.

Scurtă descriere anatomică şi fiziologică.

Cum se cercetează acuitatea vizuală.

Cum se cercetează acuitatea auditivă.

CAP. XII.
Fişa individuală.

Ce este o fişă individuală, de examen antropometric, fiziologic şi medical.

Importanţa fişei pentru viaţa sportivă.

Cum poate fi completată o fişă de către antrenor.

Interpretările ce se dau datelor culese dintr'o fişă.

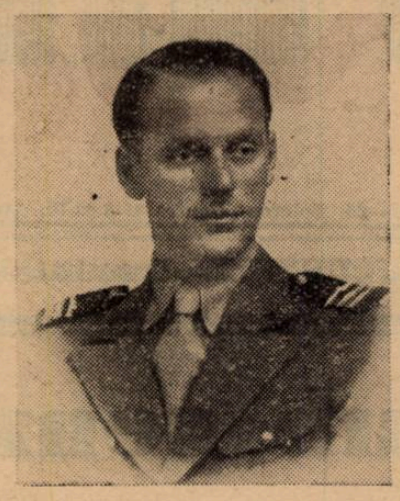

Modificări aduse programului districtual

Jocul de juniori Industria Iutei cu Sportul Studenţesc, se programează pe terenul Macaby, orele 14, pentru Sâmbătă, 7 Octombrie 1939.

Jocul de juniori Venus cu Monitorul Oficial se programează pe terenul Venus, orele 16, pentru Sâmbătă, 7 Octombrie cor.

Cotroceni — F. C. Naţional, teren Militari, ora 16, Neguţ Ion.

Jocul de juniori Stăruinţa cu Universul se programează pe terenul Iuta, ora 9, în loc de terenul Militari.

Jocul de categoria I Adesgo cu Socec se programează pe terenul A.C.S.A., ora 9, în loc de terenul Macaby.

Jocul de categoria III Dâmboviţa cu Comro se programează pe terenul A.C.S.A., orele 14, în loc de orele 9.

Jocul de categoria III Fulgerul cu P. T. T., se programează pe terenul Macaby, orele 16, în loc de terenul A.C.S.A.

Jocul de rezerve dintre Juventus şi Metropola, de pe terenul Iuta se amână pentru altă dată ulterioară.

Jocul de categoria I Luceafărul cu A.S.C.A.M. se programează pe terenul Venus, ora 14.

Jocul de juniori Rapid cu Olimpia se programează pe terenul Rapid la orele 16, în loc de orele 14.

Domnii arbitri sunt rugaţi a lua act de modificările făcute.

Unirea Tricolor (Roşiori)-Paza (Zimnicea) 5-3 (2-0)

Eri s'a disputat la Zimnicea matchul de foot-ball dintre echipele Paza din localitate şi Unirea Tricolor din Roşiori.

Matchul s'a terminat cu victoria echipei Unirea Tricolor la scorul de 5—3 (2—0).

Punctele pentru învingători au fost marcate de Stănescu (2), Bădescu (2) şi Zamfir (1); iar pentru învinşi de Soare (2) şi Jean Abramovici (1).

Echipele au jucat în următoarele formaţii:

Unirea Tricolor: Popescu, Vasilescu, Zamfir, Cimpoieru, Constantinescu, Blazian, Fotescu, Stănescu, Bădescu, Ion Ion, Costel.

Paza: Alexandrescu, Anton Popescu, Angelescu, Avramescu, Filip, Marinescu, Soare, Marinescu II, Jean Abramovici, Florescu, Filip II.

O nouă grupare de football

Din iniţiativa d-lor: Nicolae Schmidt, Iordan Virgil, Dumitru Pârâianu, C. Badea, I. Vânătoru, a luat fiinţă gruparea sportivă de foot-ball *A. S. Vulturaşii*.

In curând se va proceda la alcătuirea comitetului de conducere precum şi alegerea preşedintelui activ al grupării. Se vor face apoi demersurile necesare pentru afiliere la F.R.F.A.

Sediul provizoriu al grupării se află în strada Părintele Lucaci Nr. 15.

Sp. Studenţesc şi Un. Tricolor se întâlnesc azi, la Macaby
(Urmare din pagina I-a)

(Evident, cu clasica supapă de siguranţă că acest match este o întâlnire clasică pentru surprize).

ADVERSARII SUNT IN FORMA

Sportul Studenţesc a terminat la egalitate cu U. D. R., iar Unirea Tricolor s'a distrat cu Ripensia deşi a învins numai cu 1:0.

Acestea au fost oarecum surprizele etapei precedente. Lăsând însă la o parte „consideraţiile de hârtie" se poate spune totuşi că adversarii de azi sunt în formă.

Şi aceasta pentrucă la antrenamentul selecţionabililor şi la acelea ale cluburilor, jucătorii au vădit o condiţie fizică şi o formă cu totul mulţumitoare.

Incă un lucru, care face ca echipele să poată da cel mai mare randament este acela că vor putea alinia formaţiile complete.

Iată-le.

Sportul Studenţesc: Ghenea (Mişu Constantinescu), Duce, Bădulescu, Tache, Drăgan, Beffa, Marinescu, Mihăileseu, Constantinescu, Remus, Gică Popescu.

Unirea Tricolor: Creţeanu, Petrescu, Iliescu, Florea (Covaci) Anghelache, Boteanu, Mihăilescu, Alecu (Dumitrescu), Paraschiva, Cârjan, Alexandrescu.

CONVOCARI

● **„Universul" convoacă pe toţi juniorii săi pe terenul Industria Iutei, Duminică 8 Oct. c. la ora 8 dimineaţa, pentru a susţine matchul de campionat cu gruparea „Stăruinţa". Matchul se va juca pe acest teren, iar nu cum se anunţase la început pe terenul Arsenal la ora 14. Orice lipsă va fi sancţioantă. Se convoacă în mod special jucătorii Cherciu Stelian, Popescu Andrei şi Bechir.**

● **„Universul" convoacă pentru Duminică 8 Oct. c. ora 15 (3) d. m., pe terenul Turda, pe toţi jucătorii săi dela categoria I-a, pentru a susţine matchul de campionat cu gruparea Leonida. Se convoacă în mod special jucătorul Iordăchescu (Goguţă).**

● SPORTUL STUDENŢESC convoacă pentru astăzi Sâmbătă 7 Octombrie, ora 13,15 pe terenul Ciocanu, în vederea jocului oficial cu Industria Iutei, următorii juniori: Niculescu, Culea V., Nedelcu, Ionescu Ioan, Mihalache, Ungureanu, Văduvescu, Antonescu, Barbu, Miulescu, Manolescu, Ionescu Dum, Popescu Ştefan, Oancea, Stamboliu, precum şi ceilalţi juniori.

Cei ce nu se vor prezenta vor fi sancţionaţi.

● F. C. NAŢIONAL convoacă Duminică, 8 Octombrie, ora 14,30 la sediul din str. Vasile Lascar 9 pentru a face deplasarea pe terenul Militari, unde se dispută jocul oficial cu F. C. Cotroceni, următorii jucători: Dinicu, Miulescu, Nicu Virgil, Costache, Dobrescu, Nedelescu, Dejoranu, Teodorescu, Popa, Mihăescu, Panait, Cristescu, precum şi toţi ceilalţi jucători.

● CICLOP convoacă pentru Duminică, 8 Octombrie a. c., pe terenul A.S.C.M., la ora 10, în vederea matchului cu Rapid, următorii jucători: Popescu, Duminică, Petrescu, Dezos, Banu, Găină, Pârvănescu, Bogdan, Constantinescu, Duţescu, Carol, Tache.

● CICLOP convoacă pentru Duminică, 8 Octombrie a. c. pe terenul Biruinţa la ora 12 jum., în vederea matchului cu Pebe, pe următorii jucători: Reisler, Grădişteanu, Guţulan, Robe, Cuti, Derunian, Umberto, Chepeţ, Rafiniski, Simion, Samoilă, Carlig, Manoliu.

● A.G.E.R. convoacă pentru Duminică, 8 Octombrie a. c. la ora 10 dim., pe terenul S. T. B. în vederea matchului cu „Metalloglobus" următorii jucători: Frenkel I, Bregher, Frenkel II, Creţu I, Şerban Alex., Iordăchescu V., Creţu Ştefan, Pall, Costică Lăpuşneanu, Cristoloveanu, Sandy Luca, Costel Tănăsescu, Pepenaru Nicolae şi Saiocescu.

Iar la ora 8 dim. pe toţi juniorii.

● A. C. S. A. convoacă Duminică, 8 Octombrie 1939, orele 7 jum. dim. pe terenul său din şos. Olteniţei, pentru a face deplasarea la terenul Turda, următorii jucători: Colfescu, Gheorghiu, Negroiu, Pătraşcu, Nicu Gheorghe, Mişu, Chirovici, Ilie Petrescu, Dumitrescu G., Aurel Andreescu, Mirea, Marinescu, Debu, Dumitru Nicolae, Bentzi Ilie, precum şi ceilalţi juniori.

*

● Următorii jucători sunt convocaţi pentru Duminecă 8 Octombrie la orele 15 (3 p. m.) pe terenul Arsenal, de către gruparea F. C. Juventus:

Dumitrache, Petre Nicolae, Eraclide, Onete, Gherghel, Bărbulescu, Bucurescu, Grigore, Mihalache, Alexandrescu, Dori Brosche, Coman, Tony Petrovici.

SPECTACOLE

Teatre

TEATRUL NAŢIONAL: Ion al Vădanei.

STUDIO-TEATRUL NAŢIONAL: matineu: Clownul; seara: Medalionul.

TEATRUL REGINA MARIA: matineu şi seara: Molima.

TEATRUL DIN SARINDAR: matineu şi seara: Calul năzdrăvan.

TEATRUL „MUNCA ŞI VOE BUNA": matineu: Cinci pâini şi Motanul încălţat; seara: Sherlok Holmes.

COMOEDIA: Păianjenul.

TEATRUL SAVOY: matineu şi seara: Broadway Tănase.

TEATRUL ALHAMBRA: matineu şi seara: Alhambra: 4.12.86.

TEATRUL LIGII CULTURALE: Sacontala.

Cinematografe

ARO: „Nu vreau să mor", cu Bette Davis şi George Brent, Jurnal şi complectare

SCALA: Ea şi el.

CAPITOL: Jertfa supremă, jurnal şi complectare.

TRIANON: Jaske James, brigandul.

CARLTON: „Farandola", jurnal Fox.

A.R.P.A.: Ora fatală, jurnal şi complectare.

SELECT: Eu sunt legea.

PALAS: Câinele din Baskerville.

FEMINA: Orhideele roşii.

FORUM: Nevasta brutarului şi Nanete are trei iubiţi.

ELYSEE: Emigranţii şi completare: Leningrad.

ROXY: Cazacii şi completare.

REGAL: Soţul meu conduce ancheta.

BIZANTIN: Suez şi Brigada morţii.

OMNIA: Atlantis, operă completă.

RIALTO (Bd. Carol 21): 3 camarazi şi Stan şi Bran alpinişti.

NISSA (Zalomit 6): Surâs din Viena şi Eroul de la Marna.

AIDA (calea Rahovei 151): Şobolanul şi Foc de arme în Arizona.

AMERICAN (Moşilor 221): Kentuky şi Paradisul în doi.

BARCELONA: Nopţi în Alger şi Evadatul din Insula Dracului.

COTROCENI: Josette şi Cei mari.

CARMEN (calea Dudeşti 196): Tura, zeiţa junglei şi Tu şi eu.

DACIA: Manej şi Paradis în doi.

DIANA (calea Griviţei 110): Cauciuc şi Oameni şi fiare.

DICHIU: Zaza şi Proscrisul.

EDISON: O crimă pe Broadway, Sau cunoscut în luna Mai şi Trupa Georgescu-Iaşi.

FRANKLIN: Familia judecătorului Hardy şi Crima Nataliei Rognin.

FLORIDA (b-dul Ferdinand 118): Oameni cu aripi şi Mireasa fugară.

GLORIA (Văcăreşti 44): Ordin de chemare şi Sânge de cazac.

GRAND (şoseaua Crângaşi 42): Prizonierul din Zenda şi Suflete pe mare.

IZBANDA: Serge Panine şi Intre glorie şi dragoste.

ILEANA (strada Avrig nr. 1): N'am să te uit niciodată şi Dineu la Ritz.

LIA (Griviţei 196): Valsul nemuritor şi Viaţă fără griji.

LUCIFER (calea Dudeşti 97): Alaska şi Suez.

MARNA (Griviţei 80): Vârsta ispitelor, Gangsterii din New-York şi Trupa de reviste Titi Mihăilescu.

MARCONI: Bosfor şi Triunghiul.

MILANO (Călăraşi 153): Eroul dela Marna şi Stăpânul metropolei.

MIORIŢA (calea Moşilor 127): Serge Panine şi Clubul aristocraţilor.

MODEL (Piaţa Dr. Botescu 2): Gibraltar şi Fraţii Ritz şomeri.

NERO (Şerban Vodă 94): Maria Chapdelen şi Amanda.

ODEON: Clubul trăzniţilor şi Aristocrat de ocazie.

PAX: Escadronul alb şi Tango nocturn.

PACHE (Mătăsari 31): Strada iubirii şi Brigada morţii.

PARIS: Sabotaj şi Ane Maria.

RAHOVA: Azi cânt pentru tine şi Hanul groazei.

REX (Dudeşti 22): Se lasă noaptea şi Nanette are 3 iubiţi.

SIC: Amanta şi Mister Zero.

SPLENDID (Moşilor 290): Nevastămea subreta şi Mesagerul.

TOMIS (Calea Călăraşilor nr. 11): Infernul îngerilor şi Parada nebunilor.

TRIUMF (Griviţei 335): Dramă din Shanhan şi Leopardul Suzanei.

UNIC (Piaţa Filantropiei): Valsul nemuritor şi Viaţă fără griji.

UNIREA (Filantropia 143): Diligenţa însângerată şi 100 băieţi şi o fată.

VOLTA BUZEŞTI: Paris şi Blocada.

VENUS: Vulturul negru şi Vis de tinereţe.

VOLGA (Dorobanţi nr. 1): N'am să te uit niciodată şi Fraţii Marx.

Football Football Football Football Football Football Football

Etapa provincială
poate produce două sensaţii...
...prima înfrângere a lui F.C. Carpaţi şi prima victorie a A. M. E. F. A.-ei
C. A. M. T. are un match greu cu Juventus

Concentrată în trei centre, la Bucureşti, Timişoara şi Arad, cea de a cincea etapă a campionatului naţional poate produce două evenimente importante : prima înfrângere a lui F. C. Carpaţi şi prima victorie a A.M.E.F.A.-ei. Ceia ce ar însemna foarte mult în lupta care se anunţă mai complexă ca oricând.

Ripensia s'ar putea reabilita senzaţional

De matchurile de la Bucureşti este vorba în altă parte a ziarului.

Incepem cu matchul, care se poate termina cu cea mai mare senzaţie.

Ripensia întâlneşte pe F. C. Carpaţi, la Timişoara.

Reabilitarea, după lamentabila figură făcută în precedentul match cu Unirea Tricolor, poate fi senzaţională căci ea ar aduce prima înfrângere a leaderului F. C. Carpaţi.

Eventualitatea aceasta este, firesţe, foarte puţin probabilă, cu toate că matchul es disputâ la Timişoara.

Şi este foarte puţin probabilă pentrucă Ripensia are o înaintare prea fragilă ca să poată răsturna apărarea masivă şi studiată a adversarului din Baia Mare. Iar F. C. Carpaţi a arătat la Obor că ştie să joace in deplasare.

In rezultatul matchului, matchurile cu Unirea Tricolor constitue un foarte interesant punct de reper.

C.A.M.T. are totuşi un match foarte greu...
...deşi a învins la Cluj pe învingătorul Venusului

Al doilea match al Timişoarei este acela dintre C. A. M. T. şi Juventus. Un match foarte greu pentru timişoreni, deşi joacă după ce au învins la Cluj pe învingătorii Venusului şi au ca adversar pe cel mai recent învins al acestuia.

Prin reintrarea lui Sadowsky şi a lui Prassler şi angajarea lui Variassy, bucureştenii au pus la punct o echipă puternică. Şi această formaţie echilibrată este capabilă de orice performanţă.

Favoritul întâlnirii rămâne, firesţe, C.A.M.T.

Prima victorie a A. M. E. F. A.-ei?...

In sfârşit, al treilea match al etapei provinciale este şi el susceptibil de a produce un eveniment interesant.

La Arad, A. M. E. F. A. întâlneşte pe U.D.R.

Şi în mod normal, arădenii ar putea realiza prima victorie. Care ar complica enorm lupta dela periferia clasamentului.

Dar şi această „sensaţie" este greu de realizat. Pentrucă nu trebue pusă prea mare bază pe rezultatul nul dela Reşiţa.

In orice caz se poate anticipa o luptă dură.

Clasamentul

Iată acum şi clasamentul după cele patru etape.

1.	F.C.Carpaţi	4	4	0	0	8: 0—8
2.	Venus	4	3	0	1	10: 2—6
3.	C.A.M.T.	4	3	0	1	7: 5—6
4.	Ripensia	4	2	1	1	9: 5—5
5.	Rapid	4	2	0	2	10: 5—4
6.	U. D. R.	4	1	2	1	6: 7—4
7.	Gloria CFR.	4	2	0	2	4:10—4
8.	Victoria	4	1	1	2	2: 4—3
9.	Unirea Tr.	4	1	1	2	3: 6—3
10.	Juventus	4	1	1	2	5:10—3
11.	Sportul St.	4	0	2	2	7: 9—2
12.	A.M.E.F.A.	4	0	0	4	1: 9—0

Cum va arăta mâine şi Luni ? Greu de spus.

„Vom uita că suntem învingătorii Venusului şi în matchul cu Rapid nu vom face greşala de Duminica trecută"

Sensaţia celor două etape precedente a fost fără îndoială comportarea Victoriei, adversarul de mâine al Rapidului.

Intr'adevăr, clujenii au învins pe Venus şi în etapa următoare au fost învinşi acasă de C. A. M. T., pentru că au câştigat contra Venusului.

Iată o foarte interesantă declaraţie a unui conducător clujean :

„Am pierdut matchul cu C. A. M. T. pentru că după victoria asupra Venusului echipa a jucat nepermis de încrezută.

De data aceasta vom uita că suntem învingătorii Venusului şi în matchul cu Rapid nu vom face greşala de Duminica trecută".

Ceiace înseamnă că Rapid va a vea atunci un match greu.

Gloria C. F. R.
sosesţe azi după amiază şi e... optimistă, pentrucă Weszter cunoaşte secretul Venusului

GALAŢI, 7. (Prin telefon). — Echipa locală Gloria va sosi la Bucureşti mâine (N. R. azi) după amiază.

Formaţiunea, care va juca în matchul cu Venus, nu a fost alcătuită încă, la Bucureşti deplasându-se un lot de jucători sub conducerea lui Weszter.

Ceeace este interesant de remarcat e faptul că conducătorii gălăţeni sunt suficient de optimişti.

Şi aceasta pentrucă Weszter, actualul antrenor al gălăţenilor, a fost foarte mult timp antrenor al Venusului şi cunoaşte modul cum trebue jucată echipa campionilor naţionali.

Este şi aceasta ceva interesant, nu ?

Mâine

Cuplaj... pe două terenuri deosebite: Rapid-Victoria la Giuleşti, la ora 14 Venus-Gloria C.F.R. la Venus, la ora 16

Mâine după amiază vom avea în Capitală cel mai neobicinuit program de foot-ball din câte au fost organizate până acum în Capitală. Situaţia pe care vrem s'o expunem este puţin cam încurcată şi ne e teamă că nu vom reuşi să fim suficient de expliciţi. Vom încerca totuşi să fim cât mai clari posibil.

UN CUPLAJ... PE TERENURI DEOSEBITE

Organizatorii celor două jocuri de mâine şi-au dat seama că la concurenţă, nu au şanse să realizeze beneficii prea serioase şi au încercat să ajungă la un acord pentru cuplaj. A fost însă imposibil deoarece nici Rapid şi nici Venus nu admiteau să renunţe la avantagiul terenului. Feroviarii susţineau că ei au jucat odată la Venus şi că acum ar fi rândul acestuia să se deplaseze la Giuleşti. Venus însă a susţinut că nu poate juca în Giuleşti deoarece gălăţenii sunt tot o echipă feroviară şi ar avea foarte mulţi susţinători.

Până la urmă s'a ajuns totuşi la un acord original:

Rapid — Victoria se dispută mâine după amiază în Giuleşti cu începere dela ora 14, iar Venus — Gloria C. F. R. la Venus cu începere dela ora 16.

In schimbul acceptării acestui aranjament, Rapid şi Victoria primesc dela Venus o sumă globală de lei 20.000.

Sp. Studenţesc (jun.)-Ind. Iutei (jun.) joacă azi în deschidere la Sp. Studenţesc-Unirea Tricolor

Matchul de deschidere la partida Sp. Studenţesc—Unirea Tricolor va fi furnizat de juniorii studenţilor şi Ind. Iutei.

Universitarii au o echipă puternică şi bine pusă la punct.

Matchurile susţinute până în prezent le-au câştigat uşor astfel că Ind. Iutei va avea de trecut un obstacol greu.

Matchul va începe la ora 14 pe arena Ciocanu şi Sp. Studenţesc este favorit.

ŞCOALA NAŢIONALA DE ANTRENORI
va funcţiona la A. N. E. F.

In urma intervenţiei d-lui ministru Gabriel Marinescu, Academia Naţională de Educaţie Fizică a încuviinţat să pună la dispoziţia Şcoalei Naţionale de Antrenori sălile de cursuri, laboratoriile şi materialul didactic necesar, precum şi stadionul A. N. E. F. cu instalaţiile necesare.

Acest fapt este de o importanţă covârşitoare de oarece viitori antrenori vor avea astfel la dispoziţie cele mai moderne mijloace pentru pregătirea lor.

Prin modul cum este concepută şi condiţiunele optime în care va funcţiona Şcoala Naţională de Antrenori, cu un corp profesoral compus numai din specialişti consacraţi, i se asigură o reuşită deplină, putând fi comparată cu şcolile similare din străinătate.

Inscrierile se închid la 10 Octombrie şi până în prezent figurează pe lista viitorilor antrenori nume consacrate în soccerul românesc.

După Macaby şi C.A.M.T....
Juventus se interesează de Grabowsky

Am anunţat eri că jucătorul polonez Grabowsky este obiectul unor atenţii speciale din partea cluburilor româneşti. După Macaby şi C. A. M. T., iată acum că şi Juventus se interesează de el.

In cursul dimineţii de azi, d. inginer Cezar Popescu va primi pe secretarul clubului care îi va aduce la cunoştinţă posibilităţile de angajare a polonezului.

Clasamentul între bucureşteni

1. Venus	1	1	0	0	3:0=2
2. Rapid	1	1	0	0	3:2=2
3. Sp. Stud.	1	0	1	0	3:3=1
4. Juventus	2	0	1	1	3:6=1
5. Unirea Tric.	1	0	0	1	2:3=0

SPIELMANN suspendat pe 18 luni pentrucă a refuzat să se înapoeze la Oradea, iar U. D. R. condamnat la 20.000 lei despăgubiri faţă de C.A.O.
Reşiţenii oferă 180.000 lei pentru deslegarea lui, dar C. A. O. cere 400.000 lei

Cazul jucătorului orădean Spielmann este cunoscut cititorilor noştri: plecat la Reşiţa la U. D. R., unde i s'a oferit un serviciu, el a refuzat să se mai înapoeze la clubul său la Oradea, deşi avea contract în regulă şi C. A. O. nu accepta să-i dea deslegarea.

O DECIZIE A COMISIEI DE TRANSFERARI

C. A. O., lezat grav în interesele sale — pierdea doar pe cel mai bun jucător al său — a adresat o plângere federaţiei de football, arătând manevrele U. D. R.-ului şi cerând ca jucătorul să fie somat să-şi respecte angajamentul contractual, cerând şi despăgubiri pentru timpul cât a fost lipsit de jucător.

Comisiunea de transferări a dat acum câtva timp o decizie prin care Spielmann era somat să se înapoeze la Oradea.

JUCATORUL SUSPENDAT PE 18 LUNI, IAR U. D. R. CONDAMNAT LA 20.000 LEI DESPAGUBIRI

Spielmann a anunţat între timp că nici nu se gândeşte să plece dela Reşiţa. C. A. O. a făcut o nouă intervenţie pe lângă comisiunea de transferări, cerând ca jucătorul să fie pedepsit ca şi gruparea care îl încurajează în această atitudine.

Comisiunea a decis suspendarea jucătorului pe timp de 18 luni şi condamnarea clubului U. D. R. la 20.000 lei despăgubiri faţă de C. A. O.

U. D. R. OFERA 180.000 LEI PENTRU SPIELMANN, DAR C. A. O. CERE 400.000 LEI

In faţa acestei situaţii, reşiţenii se gândesc că ar fi mai bine să încerce rezolvarea chestiunii pe cale amicală (e şi singura pentru că prin proces nu poate câştiga decât C. A. O.) şi au oferit pentru deslegarea lui 180.000 lei. Din păcate, orădenii pretind nu mai puţin de 400.000 lei.

Conversaţiile, începute eri, continuă încă şi nu ar fi exclus să se ajungă la o înţelegere.

Mâine la Băneasa

Premiul Yearlingilor 100.000 lei; 1200 m.

Premiile Sir Douglas și Cireșoaia, două alergări atractioase

Handicapuri reușite

Mâine se va desfășura la Băneasa un program clasic. Un program de natură să satisfacă cele mai exigente pretenții.

Capul de afiș îl constitue premiul Yearlingilor, una din clasicele încercări ale cailor de doi ani. Interesant este faptul că'n această alergare își va face reintrarea excelenta L'Aouzelle. Campioana d-lui Ghica va întâlni trei mânji de bună calitate. Semi vedeta este premiul Sir Douglas în care recenta revelație Bilitis va avea de înfruntat pe Liliac II, Miami și Betty.

Interes suscită și proba de viteză, premiul Cireșoaia, în care Stop va primi o dârză replică din partea lui Răsvrătit.

Ca de obiceiu, handicapurile constituesc un punct forte. Vor prilejui dispute de real succes.

CONCURENȚII PROBABILI

Premiul HAGIEȘTI—Vânzare
20.000 lei — 1600 m. (P.V.)

Ștefania	50½	Tănase
Puișor	47	Huțuleag I.
Lira	40	Oprescu
Caiafa	47½	Tasim
Baby II	44	0
Leoaica	45½	x
Jony	39	0
Corina	39	Florescu
Ali Baba	51	?

Premiul HERASTRAU—W.h-cap
25.000 lei — 1600 metri (P.N.)

Marcella	71½	0
Etelköz	65	0
Bravo mă	62	0
Li	61	V. Huțuleag
Pali	59½	0
Soim	59½	Vincent
Silver Prinț	57½	R. Cristea
Vigo	57	Mullot
Alice	56½	0
Blanc	56½	0
Olaf	56½	Tănase
Luțica	55½	Cucu
Mesteru Man.	54½	G. Enescu
Răzleț	52½	Tasim
Hop și eu	51	x
Golanca	49½	0
Mellita	45	0
Boccacio	45	Iosza

Premiul FILARET
30.000 lei — 1700 metri (P.N.)

Spătar	62	0
Roy	59	0
Cătălin	58	0
Amnar	59	Ilinca
Sukoro	62	0
Flor Fina	60	J. Gill
Blank	55	0
Pali	59	V. Huțuleag
Harța	48½	I. Huțuleag
Necaz	58	Mullot

Premiul SIR DOUGLAS
70000 lei — 1230 metri (L.D.)

Li mare	55%	0
Miami	55½	Mullot
Favorita II	55½	0
Rush	54	0
Betty	55½	E. Gill
Liliac II	54	Ilinca
Strâmba	52½	0
Mărtișoara	54	?
Bilitis	55½	J. Gill

Premiul CIREȘOAIA
40.000 lei — 1200 metri (L.D.)

Răzvrătit	54½	Ilinca
Bock	54½	0
Stop	63	J. Gill
Străjer	54½	0
Sukoro	56½	0
Tricolor	54½	Vincent
Mitsouko III	61½	0

Premiul YEARLINGILOR
100.000 lei — 1200 m. (L.D.)

Monfaucon	56	Vincent
Agitatote	56½	Mullot
Tour de vis	56	Toth
L'Aouzelle	59½	J. Gill

Pr. BELCIUGATELE—Handicap
35.000 lei — 2.400 m. (P. V.)

Bock	64	0
Frunză	60	J. Gill
Spătar	58	Tasim
Rubin	57½	R. Cristea
Smeu	57	Ilinca
Etelköz	55½	?
Goblin	55	Vincent
Bravo mă	52½	Iosza
Blank	47	Florescu

Băneasa Trap; Ziua 12-a, Miercuri 11 Octombrie

— INSCRIERI —

Premiul OSPEDALITTI
Condiție (1/1) — 15.000 lei

1080 Crisantema, Nineta, Habar, Hotin, Leac, Caraula, Vârtej, Misu
1100 Aron, Chiabur, Veturia, Halal, A 1, Vatel, Arama, Odessa
1120 Chilipir, Voinicu, Fugar
1140 Cartuș, Chiot, Ciuruc, Ropot, Garofița
1160 Dulcinea, Pilot
1180 Victor, Străjer
1200 Câmp, Aurica

Premiul ADAM
Condiție (1/2) — 18.000 lei

1680 Iarba, Păduret II, Mioriță
1700 Paj Axtell, Isvor T., Musculița, Dexter Hanover
1720 Eol, Răsura, Hispano, Grozava, Dâmb, Alunis, Harry Boy, Barza
1740 Curtușel, Birlic, Santuța, Zeta, Floare, Elly, Dor de Ducă, Florita, Peter Gordon, Zarzăr, Bravo, Diadia Lul, Oborean, Geisha
1760 Draga Mea, Ghimp, Extra, Natașa
1800 Rama II, Iubita, Poenița
1820 Tutun, Josedale Margot, Little Orphan

Premiul GLADIATOR
Condiție — 13.000 lei

1680 Dreapta, Fusta II, Domnia, Olga, Ulm
1700 Iarba, Nocica, Ialpug, Talisman
1720 Vestit, Lin, Aventurier, Vântișor, Tara
1740 Candriu, Dudu Gordon, Nicevo
1760 General Worthy, Dâmb, Mohor, Lilia, Isvor T., Musculita, Grozava, Ulis
1780 Florita, Alunis, Harry Boy, Peter Volo, Miristea,
1800 Handicap, Paj Axtell
1820 Sonora, Sultan II
1840 Mura II, Zarzăr, Geisha, Sonora, Taina
1860 Pan Worthy, Sorvanet, Spic, Oborean
1880 Zvon, Natașa
1900 Cartușel
1920 Mura
1940 Poenița
1980 Rama II

Premiul GAROAFA
Record — 18.000 lei

1700 Mura, Busuioc, Centaur. Nutza Worthy
1720 Torent, Harry Piel, Ghimp, Ciclop, Cupidon, Coconaș, Champion junior, Rama II, Kamaa, Kin Worthy, Uța, Pleava, Ideal, Eftin, Giuditta
1740 Talaz, Hereegno, Iubita, Katy Caid, Sam Worthy, Gaby M., Nation, Kitty Clair, Ducesa, Blondella
1760 Havana, Viitor, Pandur, Pock, Josedale Margot, Ninon, Kundry
1780 Petrus, Belsug, Citronat Gordon, Gruia, Ghid

Premiul MARS
Performanță — 15.000 lei

2100 Dudu Gordon, Helen Halpin, Cina, Glovinezza II
2120 Tara, Ialpug
2140 Bandit II
2160 Jack, Pan Worthy, Tais, Diadia Lul, Brenn, Hispano
2180 Zamora, Ostaș, Sorana, Barza
2200 Izma, Durdulia, Handicap, Sultana, Makrele, Zvon, Dor de Ducă, Hollo, Extra, Vata, Peter Gordon, Elena, Alunis, Răsura, Eol
2220 Spic, Lugoj, Cartușel, Oborean, Amy Scotland, Santuța
2240 Birlic

Premiul ANDANTE
Handicap — 13.000 lei

1620 Domnia
1640 Lin
1660 Bănuța, Lut
1680 Lăntar, Lilia, Uria
1700 Nocica, Joker, Musculița
1720 Urganda, Cilly Hanover, Cina
1740 Turia, Comoara, Prinț W., Isvor T., Românas, Vrăjitor, Nicevo, Dudu Gordon
1760 Tara, Vestit, Peter Volo, Rozina, Glovinezza II
1780 Crăiasa, Ialpug, Golumbus, Elișor
1820 Bandit II, Ulis

Premiul ALLEGRO
Handicap — 15.000 lei

2100 Candriu
2120 Livada, Zalud, Mura II, Diadia Lul, Harry Boy, Sorana J
2140 Zgomot, Bren, Sultan II, Barza
2160 Florita, Pinkerton, Durdulia. Handicap, Alunis, Sultana, Lugoj,
2180 Spic, Betiv, Leu
2200 Sorvanet, Ciclop, Harry Piel, Eggy, Vonița, Sonia Worthy, Benito H. P. Gangster
2220 Coconaș, Centaur
2240 Bruma II

Premiul PRESTO
Handicap — 21.000 lei

1680 Luntraș, Wodka, Paj
1700 Torent, Herceno, Theodora, Edith, Kitty Clair, Bonzo
1720 Viitor, Sam Worthy, Katy Caid, Nation, Champion, Vivat, Valențio, Trixie
1740 Tutun, Iubita, Margaret T.
1760 Havana, Pandur, Voraus, Kundry, Josedale Margot
1780 Roland D., Hanibal II, Antrag, Ghid, Citronat Gordon
1800 Gondolat II, Amilkar, Petrus, Ninon, Gruia
1820 Haron

Azi la Băneasa Trap

Hipism

98 de concurenți în 9 probe

Joppa Hanover, Amilkar, Gondolat II, Antrag, Hanibal II, și Voraus în pr. Regal

Vedetele doi anilor se întâlnesc în premiul Zeus. — Alergări deschise

Societatea hipică română de trap prezintă pentru azi un program realmente interesant. Un program cu variate și consistente atracții.

Principala este desigur premiul Regal, alergare contra recordului.

In clasica întrecere găsim pe cei mai buni trăpași ai noștri. Excelenta Joppa Hannover va trebui să arate limita resurselor pentru a dispune de Amilkar, Gondolat II și Antrag, mari specialiști ai kilometrului.

Semi vedeta este premiul Zeus. Vor fugi aci cei mai buni cai de doi ani dela noi în frunte cu Joly, Avion și Străjer.

Cea mai atracțioasă probă a zilei este premiul Pluto în care vor fugi elemente excelent cotate precum Havana, Kundry, Trixie, Jarvis, Ben Hur, Dorka, Nation și Eftin.

Marele număr al concurenților — VOR FUGI 98 DE TRAPAȘI — este o altă garanție de reușită.

PREMIUL EROS

Cobza a mișcat în două rânduri. Dacă va scăpa de galop, n'ar fi exclus ca victoria să-i revină.

Fugar și Ciuruc sunt adversarii ei.

Indicăm : COBZA, Fugar, Ciuruc.

PREMIUL CERES

Helen Halpin are prima șansă. Fără galop eventualitatea victoriei ei este probabilă. Eol și General Worthy mai au o bună șansă.

Indicăm : HELEN HALPIN, Eol, General Worthy.

PREMIUL ZEUS

Avion a concurat bine în premiul Elena Benckendorff. Il socotim capabil de victorie. Străjer și Joly îi vor da serios de furcă.

Indicăm : AVION, Străjer, Joly.

PREMIUL MERCUR

Brenn este avantajat de faptul că pleacă în primele rânduri.

Astfel fiind, îl socotim capabil de victorie. Voința și Redea reprezintă un real pericol pentru pensionarul lui Fischer.

Indicăm : BRENN, Voința, Redea.

PREMIUL REGAL

Joppa Hanover a dovedit în repetate rânduri o clasă internațională. Astfel fiind o socotim în măsură să triumfe și'n dificila probă a kilometrului. Gondolat II și Amilkar mai sunt capabili de figuri frumoase.

Indicăm : JOPPA HANOVER, Gondolat II, Amilkar.

PREMIUL PLUTO

O alergare grea. Fără greșeli, Trixie poate dispune de Kundry și Jarvis.

Indicăm : TRIXIE Kundry, Jarvis.

PREMIUL HADES

Reprezentantele grajdului Lazăr — Uraca și Uria — pot dispune de Glovineza II și Cina.

Indicăm : GRAJDUL LAZAR, Glovinezza II, Cina.

PRIMA REPRIZA A PREMIULUI OLIMP

Lugoș a fugit bine Miercuri. Va avea însă serios de furcă cu Centaur și Viziru.

Indicăm : LUGOȘ, Centaur, Viziru.

A DOUA REPRIZA A PREMIULUI OLIMP

Geisha, Sonia Worthy și Brebenea sunt greu de separat. Mai mult prin simplă impresie le preferim în ordine.

Indicăm : GEISHA, Sonia Worthy, Brebenea.

CONCURENȚI DECLARAȚI OFICIALI

Premiul EROS
Condiție — 13.000 lei

Nineta	1080	Crotenco
Atlantida	1080	Tassopol
Leac	1080	Slobozenco
Cobza	1080	Fischer
Misu	1080	Brânzea
Zsandar II	1080	Gramm
A. I.	1100	T. Marcu
Vatel	1100	Pavlic
Arama	1100	Gaidaev
Odessa	1100	Borisiac
Fugar	1140	A-sky
Voinicu	1140	Podoleacov
Ciuruc	1160	Dobrescu

Premiul CERES
Handicap — 13.000 lei

Furor	2100	Welch
Turia	2120	Slobozenco
Helen Halpin	2140	Ghinea
Bandit II	2180	Voronin
Mura II	2200	T. Marcu
G-ral Worthy	2200	Corol
Sorana	2200	V. A-sky
Tais	2200	Pavlic
Eol	2200	Dobrescu

Premiul ZEUS
Condiție — 21.000 lei

Garofița	1200	Fischer
Ropot	1220	Crotenco
Dulcinea	1220	Thal
Victor	1220	Corol
Străjer	1220	Szabo
Aurica	1240	Gramm
Avion	1280	Pavlic
Joly	1340	Gaidaev

Premiul MERCUR
Performanță — 15.000 lei

Brenn	1720	Fischer
Hispano	1720	Ghinea
Zamora	1720	Vârlar
Grozava	1720	Morozov
Makrele	1720	A. Szabo
Izma	1740	Gram
Pinkerton	1740	Gavrilescu
Peter Gordon	1740	Corol
Sultan II	1740	Gaidaev
Ostaș	1740	Pavlic
Handicap	1740	Borisiac
Redea	1740	Moldoveanu
Voința	1760	Dobrescu
Santuța	1760	T. Marcu
Amy Scotland	1760	Szabo

Premiul REGAL
Grupă — 32.000 lei

Hanibal II	1000	Gaidaev
Antrag	1000	Grünwald
Amilkar	1000	Grădișanescu
Voraus	1000	Dobrescu
Gondolat II	1000	Gaidaev
Joppa Hanov.	1000	Cercasov

Premiul PLUTO
Record — 18.000 lei

Champion jr.	2220	N. Ionescu
Eftin	2220	Crainic
Jarvis	2220	Ghinea
Nation	2240	Gaidaev
Blondella	2240	T. Marcu
Dorka	2240	Grünwald
Ben Hur	2240	Tassopol
Trixie	2260	Cercasov
Havana	2280	V. A-sky
Kundry	2280	Dobrescu

Premiul HADES
Handicap — 13.000 lei

Domnia	1700	Corol
Dreapta	1700	Crotenco
Fusta II	1700	Slobozenco
Kirasa	1700	Gaidaev
Uraca	1700	Zabelin
Pusa	1720	Borisiac
Lin	1720	Ghinea
Luminița	1720	Drăgotescu
Speranța	1720	Iurca
Iarba	1740	Lucan
Bistricioara	1760	Raymer
Uria	1760	Moldoveanu
Cina	1800	Dobrescu
Giovinezza II	1820	Podoleacov

Premiul OLIMP
Handicap — 15.000 lei
Repriza întâia

Livada	1700	D-ra Crist.
Pikaver	1720	Lucan
Zenit	1720	Fischer
Alunis	1720	Szabo
Sultana	1720	Zabelin
Lugoș	1720	Tassopol
Voevodul Tig.	1740	Grünwald
Benito H. P.	1760	Vârlar
Catinca	1760	Ghinea
Flying	1780	Fustașu
Viziru	1780	Dobrescu
Centaur	1780	Craiinic

Premiul OLIMP
Handicap — 15.000 lei
Repriza doua

Elena	1720	Brânzea
Geisha	1720	A-sky
Sonora	1720	Zabelin
Florita	1720	Abălută
Sonia Worthy	1740	Corol
Ciclop	1760	Slobozenco
Luntraș	1780	C. D-rescu
Brebenea	1780	Gaidaev
Bruma II	1780	Lucan
Cupidon	1820	Dobrescu
Valentio	1820	Craiinic

PRESA ȘI ALERGĂRILE DE AZI

ZIARELE	Premiul Eros	Premiul Ceres	Premiul Zeus	Premiul Mercur	Premiul Regal	Premiul Pluto	Premiul Hades	Pr. Olimp (repriza I-a)	Pr. Olimp (repriza II-a)
Universul Sport	Cobza Fugar	Helen Halpin Eol	Avion Străjer	Brenn Voința	J. Hanover Gondolat II	Trixie Kundry	Gr. Lazăr Glovineza II	Lugoj Centaur	Geisha Sonia W.
Gazeta Sporturilor	Vatel Fugar	Eol Sorana	Avion Străjer	Brenn Voința	J. Hanover Gondolat II	Kundry Havana	Cina Speranța	Centaur Zenit	Sonia W. Cupidon
Universul	Fugar Voinicu	Tais Eol	Avion Străjer	Brenn Grozava	J. Hanover Gondolat II	Havana Kundry	Bistricioara Speranța	Sultana Centaur	Geisha Valențio
Curentul	Odessa Fugar	Helen Halpin Tais	Jolly Străjer	Voința Santuța	J. Hanover Gondolat II	Trixie Kundry	Glovineza II Speranța	Centaur Viziru	Brebenea Florita
România	Cobza Fugar	Eol Sorana	Avion Garofița	Brenn Voința	J. Hanover Antig	Dorka Trixie	Speranța Cina	Lugoj Livada	Sonia W. Florita
Timpul	Cobza Odessa	Tais Helen Halpin	Avion Jolly	Grozava Brenn	J. Hanover Antig	Kundry Havana	Bistricioara Cina	Centaur Alunis	Cupidon Florita
Ordinea	Vatel A 1	Sorana Bandit II	Avion Aurica	Voința Amy Scotland	J. Hanover Gondolat II	Dorka Trixie	Speranța Cina	Centaur Lugoj	Sonia W. Brebenea
Seara	Odessa A 1	Helen Halpin Bandit II	Avion Dulcineea	Amy Scotland Hispano	J. Hanover Gondolat II	Trixie Havana	Glovineza II Cina	Catinca Alunis	Geisha Brebenea
Semnalul	Fugar Ciuruc	Mura II Sorana	Aurica Jolly	Handicap Redea	Gondolat II J. Hanover	Dorka Trixie	Cina Bistricioara	Livada Centaur	Bruma II Valențio
Evenimentul	Voinicu Arama	General W. Tais	Jolly Avion	Ostaș Santuța	J. Hanover Amilar	Trixie Havana	Speranța Uria	Alunis Livada	Bruma II Luntraș
Cei mai indicați	Cobza 3 Vatel 2 Odessa 2 Fugar 2 Voinicu 1	Helen Halp. 3 Eol 2 Tais 2 Mura II 1 General W. 1 Sorana 1	Avion 7 Jolly 2 Aurica 1	Brenn 4 Voința 2 Amy Scot. 1 Handicap 1 Grozava 1 Ostaș 1	J. Hanover 9 Gondolat II 1	Trixie 4 Dorka 3 Kundry 2 Havana 1	Speranța 3 Giovin. II 2 Cina 2 Bistricioara 2 Gr. Lazăr 1	Centaur 4 Lugoj 2 Catinca 1 Alunis 1 Livada 1 Sultana 1	Sonya W. 3 Geisha 3 Bruma II 2 Brebenea 1 Cupidon 1

Dela plecare la sosire...

In formă: Don Basil, Cătălin, Lăncier, Furtuna, Marmara și Carsix.

De urmărit: Drapel, May Day, Hangiu și Țuguilă

● *AFURISIT avea o bună șansă în premiul Vămilor. Explicabilă este deci victoria lui comodă.*

● *ETIQUETTE și Zori de Zi II n'au nimic comun cu alergătorii. Rostul lor nu este pe hipodrom.*

● *FURTUNA se află în mare ascendent de formă. La viitoarea alergare un nou progres al ei este de scomptat.*

● *ORION în ciuda unei greutăți mari s'a apărat onorabil. Tinde să-și regăsească valoarea din Ungaria.*

● *MAZEPPA la un moment dat lăsa impresia că domină. N'a fost însă capabil să persevereze în efort și a cedat.*

● *TULUȚA n'a reușit să confirme șansa pe care o avea deoarece a suferit un accces de hemoragie.*

● *FARMEC nu este încă gata. In plus distanța constituia un serios impediment pentru el.*

● *MARMARA a fugit valoarea bună. Beeson a prezentat-o într'o formă maximă.*

● *DRAPEL a fugit bine. A fost în cap până la două sute de metri de sosire. Va câștiga în curând.*

● *CARSIX a repurtat o victorie foarte comodă. Este un cal care știe să galopeze.*

● *MAY DAY s'a văzut pe primele sute de metri. La grilă însă, când distanța i-a exces mijloacele.*

● *DON BASIL a câștigat mai ușor decât s'a părut. E. Gill nu i-a cerut eforturi suplimentare.*

● *CATALIN a fost mult mai periculos decât era de așteptat. A ajuns la o formă inaintată, aproape de cea maximă. Nu este exclus să câștige la prima ieșire.*

● *LANCIER, în excelentă formă, dar mai excelent încălecat de micul Oprescu, a rezistat atacului dat de Smaranda cu ultimele resurse. Își revine actualmente în cea mai bună formă.*

● *SMARANDA avea mare șansă în cursă. Cu toate eforturile lui Vincent, nu a putut trece de Lăncier.*

● *JURATA pleacă foarte bine, dar nu știe să sfârșească o cursă. Găsește orice parcurs prea lung.*

● *BLUE GIRL a câștigat în mare măsură datorită faptului că într'un lot de 16 cai a fost călărită de un jockeu, care a știut să o ferească de orice ciocnire.*

● *HANGIU deși a stabilit o performanță destul de bună, este capabil de valori mai bune.*

● *TUGUILA, de câte ori a alergat, dacă nu a fost de multe ori în primele locuri, a făcut totuși să se vorbească de el. Cu greutatea pe care o purta, trebuia să se găsească la sosire.*

Alergările de galop

BANEASA; ZIUA 12-a, Joi 12 Octombrie 1939

— INSCRIERI —

Premiul STANIȘOARA
20.000 — 1000 metri

Strâmba	36½
Zefir	53½
Băețel	43½
Arosa	38½
Jagodka	46
Lizica	50
Capriole	48½
Frisea	36½
Pénitence	50½
Badar	52
Cine-va	42½
May Day	48½
Flandra	44½
Barcău	51½
Burgos	52
Campanella	44½
Noroc	55½
Lecaude	49½
Carsix	52
Garoafa II	50
Bucuria mea	42½

Premiul COZIA — W. h'cap
20.000 lei — 1400 metri
2 Reprize

Melitta, Vigo, Marmara, Mița, Gloria, Molda, Onuța, Zori de Zi II, Puișor, Furtuna, Picina, Lira, Povestea, Sulița, Marcella, Răzleț, Caiafa, Baby II, Golanca, Smaranda, Zamfira, Zamfira, Carmen, Leoaica, Lăncier, Olaf, M. en avant, Tulușa, Drapel, Traviata, Glumeț, Naum, Silver Prinț, Jony, Realist, Monnette III, Lunca, Sukoro, Talalka, Li, Băbuca, Mazepa, Cornița, Orion, Nae, Balyhoo, Micșunea.

Premiul ARGEȘ
30.000 lei — 2200 metri

Afurisit	51
Don Basil	54
Rubin	53
Princier	52
Răzvrătit	52
Marcella	50½
Spătar	54
Bock	52
Roy	54½
Dornic	55
Măcieș	51
Realist	56
Pali	52
Etelköz	49
Cornița	54
Orion	48½
Necaz	52
Bravo Mă	47

Premiul ELEGANȚEI
30.000 lei — 1200 metri

Zefir	53
Brelan	53
Monfaucon	53
Rush	53
Betty	54½
Blue Girl	54½
Orette	51½
Barius	56
Gâman	53
Mărtișoara	53
Capriole	53
Walhalla	57½
Noroc	53
Argintiu	58½
Malnoue	54½
Principessa	51½

Premiul GLONȚ
25.000 lei — 1600 metri

Tien	55½
Melitta	47
Afurisit	56
Furtuna	52½
Cin'te ține	52½
Caiafa	50
Leoaica	49½
Olaf	53½
M. en avant	60
Amnar	59
Măcieș	57½
Cătălin	57
Amnar	56½
Realist	53
Talalka	47½
Mazeppa	57½
Etelköz	55
Soim	55
Necaz	57

Premiul VARATEC — Handicap
30.000 lei — 1700 metri

Alice, Don Alberto, Rubin, Princier, Răzleț, Spătar, Bock, Roy, Codru, Favorit, Smeu, Realist, Sukoro, Harța, Hop și eu, Etelköz, Soim, Nae, Bravo mă, Don Basil.

INFORMAȚII

AZI LA BANEASA TRAP

● **ALERGARILE** încep la orele 14 precis, dat fiind că pe program figurează nouă curse.

● EVENTUL va funcționa în următoarele curse : intâia cu a doua (premiul Eros și premiul Ceres); a treia cu a patra (premiul Zeus și premiul Mercur); a șasea cu a șaptea (premiul Pluto și premiul Hades) și a șaptea cu a noua (reprizele premiului Olimp).

● **JOCUL AUSTRIAC va continua cu 49.200 lei și va începe cu alergarea a treia, premiul Zeus, cursa a cincea, premiul Regal, neconțând la acest pariu. Reprizele premiului Olimp vor conta ca alergări separate. Buletinele se primesc până la începutul cursei a doua premiul Ceres.**

● Următorii cai vor primi 20 de metri avantaj, fiind conduși de băeți de grajd : *Zamora*, în premiul Mercur; va pleca dela 1720.

Grozava, tot în premiul Mercur ; va pleca dela 1720.

Makrele, în aceeași cursă ; va pleca dela 1720.

Redea, în aceeași alergare ; va pleca dela 1740.

MAINE LA BANEASA

● ALERGARILE vor începe la ora 14.

● JOCKEY CLUBUL organizează cu începere de mâine un nou pariu austriac. Premiul inițial, 30.000 lei.

● WALHALLA, noua importațiune a d-lui A. Niculescu, va debuta la noi probabil Joi.

● BUBUREL va susține a doua probă din actualul meeting în premiul Arcului de Triumf.

CICLISM

Mâine, pe Velodrom

O interesantă reuniune mixtă

la care vor participa aşii velodromului precum şi polonezul Iosef Kupczak, campion de viteză

Mâine debutează Carlo Giordani

Mâine velodromul dela Belu va găzdui o interesantă reuniune mixtă.

O numim mixtă întrucât, pe lângă faptul că e internaţională, — participă polonezul Kupczak,— spectacolul mai prezintă un divertisment: curse feminine.

Un paragraf care va aduce o notă plăcută programului.

Intâlnirea vedetelor Carlo Giordani, Dragomir, Tudose, Steinhardt, alături de polonezul Kupczak, va asigura reunii un succes osebit.

Asupra valorii spectacolului şi a disputelor vom reveni în numărul de mâine.

COMUNICATUL „F. R. C"-ULUI

In legătură cu reuniunea de mâine, iată comunicatul forului de specialitate:

Clubul Ciclist Brăila a anunţat „F. R. C."-ul că din cauza timpului nefavorabil, pista fiind de pământ, a XIII ediţie a Cupei General Macri a fost amânată pentru ziua de Duminică 22 Octombrie 1939.

*

Deci, toţi alergătorii cari au fost invitaţi la Brăila, se vor afla în Capitală şi vor participa la reuniunea organizată de „F. R. C." pe velodromul din şoseaua Olteniţei în ziua de Duminică 8 c.

Bucureştiul va avea deci Duminică, cu începere dela ora 8.30, una din acele reuşite reuniuni cu care marele public iubitor al sportului ciclist s'a obişnuit în ultima vreme.

Iată programul care se va desfăşura pe pista din şoseaua Olteniţei:

1) Cursă rezervată special pentru doamne şi domnişoare: 5 ture de pistă;

2) Cursă deschisă premilitarilor nelicenţiaţi;

3) Match omnium pentru categoria 1-a, 2-a, (un tur contra cronometrului, viteză, eliminare);

4) Cursă de viteză pentru începători licenţiaţi;

5) Cursă americană 12 ture, pentru categoria 3-a.

6) Cursă de demifond 30 de ture cu adiţiune de puncte la fiecare 2 ture, pentru categoria 1-a, 2-a.

*

F. R. C. aduce la cunoştinţa alergătorilor că înscrierile la cursele de pe velodramul din şoseaua Olteniţei din ziua de 8 Octombrie a. c., se primesc până în ziua de **Sâmbătă 7 crt. ora 12**, termenul de înscriere prelungindu-se din cauza amânării reuniunii de pe velodromul din Brăila.

Reuniunea dela Brăila a fost amânată

Din cauza ploilor din săptămâna aceasta, pista dela Brăila devenind complet impracticabilă, regia „Cupei General Macri", a decis, în cursul zilei de eri, amânarea reuniunii care urma să se desfăşoare mâine, în oraşul dunărean.

Reuniunea se va desfăşura la o dată care se va fixa ulterior.

N. R. Profităm de acest prilej, de a reaminti că betonarea pistei din Brăila apare ca o necesitate imperioasă.

Credem că sportivi edili ai Brăilei vor reflecta serios asupra acestui punct.

ROŢI ŞI PEDALE

ANTRENAMENTUL DE ERI, DE PE VELODROM

Nicu Dragomir, proaspătul campion, resimţindu-se în urma căzăturii de Duminică, a făcut câteva tururi de încălzire.

Au mai luat parte: Dobrin, Niculici, Sasebeş, Bulgaru, Kirkor şi Ardeleanu care s'a restabilit după accidentul de Duminică. Toţi au fost cronometraţi, rând pe rând de d. Vasile Pallade.

*

Mihail Steinhardt a stat în pat până eri, de pe urma gravei căzături suferită Duminică, ceeace înseamnă că n'a fost o uşoară căzătură aşa cum au afirmat unii.

*

Aseară, cu prilejul distribuirii premiilor reuniunii inaugurale, cicliştii care au primit premii au oferit un frumos obiect de artă, alergătorului Kiokor, drept amintire pentru timpul petrecut în Capitală.

Cicliştii care au făcut acest dar sunt: Tudose, Niculici, Steinhardt, Ulesteanu şi Andreescu.

Deasemeni d. Vasile Canarache a dăruit alergătorului turc un obiect de artă.

Ciclismul pare că a luat un mare avânt şi curiozitatea de a cunoaşte noile vedete a îndemnat pe mulţi din cititorii noştri să ne ceară amănunte asupra vieţii acestor sportivi. Se pare că Nicu Dragomir e cel mai asaltat de curioşi.

E drept,t a reuşit Duminică cea mai frumoasă performanţă din cariera sa.

Sperăm că el nu se va opri aci, ci va continua.

Aseară

La „F. R. C."

s'au distribuit premii

Ieri seară, la „F. R. C.", s'a făcut distribuirea premiilor reuniunii inaugurale.

Distribuirea a decurs într'o atmosferă veselă, de faţă fiind numeroşi suporteri şi alergători care nu erau în cauză: — adică n'aveau de luat premii.

In fiecare an

D. Ion Jugaru va oferi o cupă pentru „recordul orei"

Din regulamentul cupei

Este cunoscut, din numerele noastre trecute, că încorijibilul pasionat al ciclismului, d. Ion Jugaru a donat o cupă pentru recordul orei.

Iniţiativa, nu mai este nevoie să subliniem, înseamnă mult, şi ea a stârnit un interes crescând în rândurile alergătorilor care se prepară intens.

Numai că vremea le-a cam încurcat socotelile.

Dar... în nădejdea unei „reveniri" a acestui început de Octombrie, îmbufnat şi glacial, băeţii pedalează de zor.

DIN REGULAMENTUL CUPEI

Până la prima încercare, care se va produce în curând, şi, — este cert, — va fi urmată, de altele, — găsim necesar să consemnăm punctele principale ale regulamentului Cupei.

Cupa va fi atribuită alergătorului care, până la finele acestui sezon, va fi stabilit cel mai mare număr de kilometri, — parcurşi într'o oră.

Primul care va face încercarea, şi va depăşi 36 km., — acesta este minimum-ul ce-l pretinde donatorul (şi să recunoaştem est destul de modest), — va deţine cupa până ce se va ivi un alergător care să doboare cifra realizată de acesta.

IN FIECARE AN

Dar, este bine să se ştie, — d. Jugaru nu s'a limitat numai la cupa din acest an ci a declarat că va oferi în fiecare an o cupă pentru recordul orei.

Numai că pentru 1940 şi anii următori, timpul în care se va putea încerca recordul, va fi limitat între 15 Mai şi 15 Septembrie, cunoscând fiind că în acest interval, este mai uşor de aflat o zi cu atmosfera complet favorabilă.

Insă întrucât, anul acesta a fost anunţată cupa, — donatorul aşteaptă amatorii care să încerce recordul.

Şi, fără îndoială, că ei vor apare, îndată ce vremea se va îmbunătăţi.

RUGBY

ŞTIRI

„Rugby-Club-Bucureşti", convoacă pentru Duminică 8 Octombrie, orele 1430 pe terenul Velodrom-Şoseaua Ştefan cel Mare, la antrenament general şi consfătuire pe toţi membrii săi. Prezenţa obligatorie. Comunicări importante.

● Clubul Venus, secţia rugby, convoacă pentru Duminică 8 Octombrie, ora 9 dimineaţa, pe terenul din Splai toţi membrii secţiei spre a lua parte la adunarea generală a clubului. Prezenţa fiind obligatorie, membrii sunt rugaţi a nu lipsi.

Stiri de hockey

PATINOARUL dela Praga se deschide la 12 Octombrie. Chiar în prima zi echipele pragheze vor relua antrenamentul, urmând ca la începutul lunii viitoare să joace primele matchuri.

*

FEDERAŢIA internaţională de hockey pe ghiaţă a hotărît ca în anul acesta să nu se mai dispute nici campionatele mondiale şi nici campionatele europene de hockey pe ghiaţă.

Totuşi liga internaţională şi-a rezervat dreptul de a reveni asupra acestei decizii, în cazul când situaţia actuală s'ar îmbunătăţi.

AVIAŢIE

Noul record român de durată în sbor stabilit de d. Matei Ghica Cantacuzino, a fost omologat de Federaţia Aeronautică Regală a României

Comisiunea sportivă a Federaţiei Aeronautice Regale a României (F ARR) a omologat performanţa reuşită de d. Matei Ghica-Cantacuzino, drept nou record naţional de durată de sbor fără alimentare şi singur la bord, cu timpul de 24 ore 41 minute 15 secunde şi record românesc de sbor-durată fără alimentare, singur la bordul unei avionete cu motor sub 4 litri capacitate cilindrică.

Recunoaşterea oficială a performanţei d-lui Matei Ghica-Cantacuzino înscrie în analele aviaţiei noastre reuşita unei tentative care subliniază încă odată o epocă de frumos progres în toate domeniile sborului românesc.

NOUL RECORDAMAN ROMÂN, UN PILOT DE VALOARE

D. Matei Ghica-Cantacuzino, care a reuşit această ispravă pregătindu-se fără sgomot dar cu meticulozitate timp îndelungat, face parte dintr'o familie cu tradiţia sborului. Frate al neuitatului aviator Ionel Ghica, d-sa este dintre primii proprietari români de avioane. In memoria fratelui dispărut a contribuit în mod activ la înfiinţarea şi susţinerea Cupei Ionel Ghica, competiţie disputată în fiecare an de aviatorii noştri de turism.

Brevetat în 1936, d. Matei Ghica Cantacuzino a participat deasemeni la mai toate competiţiunile naţionale de aviaţie, iar anul trecut a concurat în Circuitul Micii Înţelegeri.

Cu performanţa de azi, d-sa se înscrie printre fruntaşii sborului civil românesc.

RECORDURI ROMÂNEŞTI DE AVIAŢIE

Socotim interesant să arătăm cu acest prilej cititorilor noştri recordurile stabilite până acum de aviaţia română. Ele nu sunt numeroase dar, în categoria lor, găsim unele de valoare internaţională recunoscută, dintre cari acel al emeritului aviator ing. Ionel Cociaş, nici până azi depăşit. Primul record naţional român stabilit a fost al căpit. Romeo Popescu, record de înălţime pentru avioanele de Categoria C, cu 10.518 metri, stabilit la 21 Noembrie 1938, cu un avion Gourdon, motor Jupiter.

Tot căpitan Romeo Popescu, stabileşte recordul naţional de durată în zilele de 7 şi 8 Mai 1930 cu 20 ore 59 minute, cu avion Farman, record pe care l-a bătut acum Matei Ghica.

In zilele de 9 şi 10 Iulie 1930, Ionel Ghica stabileşte recordul naţional de distanţă în linie dreaptă, pentru avioane Categ. C, sburând dela Bicester (Anglia) la Peteven (Bulgaria), 2145 km. Tot cu acest prilej stabileşte şi o performanţă controlată de viteză medie de 145,380 km. la oră pe 2000 km. A pilotat un avion De Havilland.

In zilele de 9 şi 10 Octombrie 1930, făcând echipaj cu aviatorul Gh. Ţintă, căpitan Romeo Popescu realizează recordul naţional de durată în circuit închis cu pasager la bord, stabilind timpul de 28 ore 45 minute. Şi tot atunci realizează recordul românesc de distanţă în circuit închis, pe circuitorul Glavacioc-Băneasa 3.718 km., cu un avion Farman, motor Titan.

La 2 Iulie 1932, pilotând un avion Klem cu motor Daimler, d. ing. Ionel Cociaşu, actualmente directorul comercial al companiei LARES şi deţinătorul altor isprăvi aviatice de răsunet, stabileşte recordul naţional de durată în circuit închis pentru avioane uşoare de categoria II, sburând 8 ore, 17 minute şi 12 secunde. Avionul fiind sub 400 kg. greutate recordul a fost socotit bun şi pentru avioanele de categoria I. Mai mult, performanţa a fost omologată de F. A. I. ca record internaţional, fiind prima reuşită românească de valoare internaţională, care nici până azi nu a fost depăşită. Technica evoluând, în ultimul timp Federaţia internaţională a scos din codul sportiv internaţional categoria aceasta de avioane.

La 2 Octombrie 1932, regretatul Mişu Pantazi împreună cu G. Grozea, stabileşte recordul pentru hidroavioane uşoare la durată de sbor cu 12 ore, 2 minute, 5 secunde. Recordul a fost omologat de F. A. I. ca record internaţional.

De atunci nu au mai fost realizate sboruri de performanţă. Parte dintre aceşti recordmani nu mai sunt; ei şi-au sacrificat viaţa în slujba sborului naţional. Exemplul lor însă e viu şi continuă a fi îndreptarul încercărilor de mâine.

Examene de piloţi gradul II la Aeroclubul Prahova

Comisiunea oficială formată din domnii comandor Ionaş, şeful şcoalei militare de perfecţionare Buzău, comandor Rotaru, reprezentant al F. A. R. R.-ului şi cpt. C. Abeles, conducătorul şcoalei de pilotaj a Aeroclubului Prahova, a procedat eri pe aeroportul Strejnic de la Ploeşti, la examinarea unei noui serii de piloţi gradul II, prezentaţi la brevetare de această şcoală.

Cu toată vremea nefavorabilă au trecut cu succes probele de brevet următorii piloţi: Georgescu T. I. Nicolae, Gaspar Eugeniu, Auner Alfons, Ebert Mircea, Sprânceană Nic., Podgoreanu D., Paraipan Gh., Dâmboianu Valeriu, Nica Ştefan, Ştefănescu I. şi Lăzăroiu Paul.

Este de remarcat că toate şcoalele noastre de pilotaj sunt într'o epocă de continuă brevetare, în cât comisiunile numite prin deciziune ministerială sunt zilnic solicitate în diverse părţi ale ţării.

HAND-BALL

C.F.R. joacă azi cu V.S.C.

In cadrul campionatului regional se va juca azi după amiază pe Velodrom, matchul oficial dintre C. F. R. şi V. S. C.

„Verzii" prezintă o echipă întărită şi cu mai multe achiziţii, cari vor fi verificate în acest match.

In tabăra feroviarilor situaţia se prezintă mai prost. O parte din jucători sunt concentraţi, iar alţii sunt în examene.

Astfel sunt indisponibili Herold, Harsfalvi, Moga, Teodorescu, Manole şi Calistrat.

In această situaţie dificilă feroviarii vor trebui să lupte din greu cu V.S.C.-ul pentru a scoate un rezultat bun.

Partida va începe la ora 16.15 şi va fi condusă de d. Gaţu M.

ŞTIRI

● Gruparea V. S. C. convoacă pe toţi jucătorii secţiei de hand-ball, pentru Sâmbătă 7 Octombrie la orele 16, pe terenul Velodrom, în vederea matchului cu C.F.R — Jucătorii sunt rugaţi să-şi aducă ghete de foot-ball.

● C. F. R. secţia de hand-ball convoacă pentru Sâmbătă 7 crt., la ora 16, pe terenul Velodrom în vederea matchului oficial cu V. S. C. pe următorii: Tudor I., Predescu, Cârlig, Falteisck, Manolescu, Drăgan, Frantz, Moga, Kür Alexandrescu, Covaci, Alterescu, Arva fi condusă de d. Gaţu M.

ATLETISM

Azi, la Athena, continuă probele celei de a treia zi a Jocurilor Balcanice

Astăzi la Atena, pe stadionul Averoff, continuă disputarea probelor celei de a treia zi, a Jocurilor Balcanice.

Pentru azi au fost programate o serie de probe, în care România are tot atât de puține șanse, ca și înainte, de a scăpa de ultimul loc.

CE SE DISPUTA AZI

Prima probă a zilei este cursa de 400 m. garduri.

Mantikas a rămas și acum în pofida bătrâneții cel mai competent specialist în această probă.

Va învinge fără mari dificultăți.

Maesciuc, reprezentantul nostru, se va mulțumi până la urmă cu locul secund, sau imediat următorul, cedând probabil sârbilor.

Proba următoare este aruncarea discului stil liber; și aci, tot grecii au cuvântul prin Syllas, care a rămas încă cel mai bun discobol din Balcani.

Campionatele universitare de la Monaco cari l-au consacrat campion universitar, au demonstrat că Syllas este în mare formă. Astăzi nu poate pierde în nici un caz.

Cât privește pe Havaletz, nu are decât o misiune și încă una dintre cele mai dificile. Aceea de a se scăpa de grecul Floros, în mare progres, și locul secund ne este asigurat.

Floros a încetat de mult de a fi aruncătorul modest pe care l-am cunoscut la București în 1937 și iată pentru ce vedem misiunea lui Havaletz atât de grea.

CURSA DE 200 M. NU POATE SCAPA TURCILOR

A doua cursă de sprint, 200 m. plat, dau turcilor mari speranțe și încă din cele mai justificate.

Cursa de 100 m. care le-a revenit în prima zi prin victoria lui Muzafer, este un argument destul de tare în favoarea lor.

Pentru locul secund lupta mare va fi între români și jugoslavi. Ștefanovici va trebui să reziste impetuozității lui Coracu. Cristea, în care pusesem mari speranțe, din pricina clacajului din prima zi, nu mai poate emite nici o pretenție. Defecțiunea aceasta ne aduce mari scăderi în punctajul general.

SE VA REABILITA DINU CRISTEA?

După înfrângerea atât de categoric suferită de Dinu Cristea pe 10.000 m., se pune întrebarea dacă astăzi cursa de 5.000 m. îl va reabilita.

Are adversari duri, ca pe grecul Nitsas și Velcopoulos și succesul încercării lui constitue un mare semn de întrebare.

Pe de altă parte nu trebuesc neglijați nici sârbii, cari au în Krevs și Kotvic, doi fondiști de mare talent.

Rezultatul final ne va spune care este cel mai bun.

UN DUEL LAMBRAKIS-POMPILIU STOICHIȚESCU

Proba săritura în lungime va fi dintre cele mai disputate. Un duel aprig se va da între grecul Lambrakis și conaționalul nostru Pompiliu Stoichițescu.

Pe de altă parte, grecul Klinis, turcul Muzaffer și sârbul Lenerth pot aduce surprize.

Oricum, proba deschide o luptă aprigă și cu foarte multe semne de întrebare.

ȘTAFETA BALCANICA POATE REVENI SARBILOR

Ștafeta balcanică va prilejui o luptă aprigă între echipa Greciei și cea a Jugoslaviei și nu este exclusă până la urmă o victorie sârbească.

Totul depinde însă de forma lui Gorsek, care azi va avea prilejul să se revanșeze, în schimbul de 800 m.

Noi, cel mult, putem „ciupi" turcilor locul trei și aceasta ne va mulțumi pe deplin.

PROGRAMUL CU ORDINEA PROBELOR

Ora 15,15: 200 m. serii.
Ora 15,15: Disc liber.
Ora 15,45: 400 m. garduri serii.
Ora 16,15: lungime.
Ora 16,15: 5.000 m.
Ora 16.55: 200 finala.
Ora 17: 400 m. g. finală.
Ora 17,15: ștafeta balcanică 800, 400, 200, 100.

† G. Valsamakis

Printre multele vești primite dela Atena, telefonul ne-a adus și una care a avut darul să ne întristeze.

Corespondentul nostru din capitala Greciei, G. Valsamakis, a murit într'un accident de automobil.

Corespondent conștiincios și priceput, Valsamakis ne-a informat totdeauna cu obiectivitate asupra întregei vieți sportive grecești, fiind în acelaș timp, un entuziast susținător al relațiilor sportive greco-române.

Ziarul nostru ia parte la durerea familiei aceluia care a fost Valsamakis.

Maki și-a încheiat sezonul cu un impresionant palmares

Trei recorduri mondiale, 23 de victorii, iată bilanțul acestui sezon

Accidentul suferit zilele trecute a încheiat pentru acest an activitatea faimosului Taisto Maki.

Găsim interesant să prezentăm în cifre isprăvile acestui alergător al cărui palmares este pur și simplu impresionant.

Trei recorduri mondiale, douăzeci și trei de victorii începând cu 400 m. și terminând cu 10 km., iată cifre care ne scutesc de comentarii.

Publicăm mai jos rezultatele obținute în cursul anului 1939 începând din luna Mai și terminând în Septembrie:

24 Mai, Helsinki, 1500 m. — 3 m. 58 s. 2.
25. V, Abo 5000 m., 14 m. 31 s. 4.
29. V. Iyvoskyla 3000 m. 8 m. 43 s. 2.
1.VI, Helsinki 5000 m., 14 m. 26 s. 8.
5. VI. Valkeokoski 3000 m. 8 m. 39 s. 2.
6. VI. Reval 1500 m. 4 m. 01 s. 4.
8. VI. Helsinki 400 m. 52 s. 2.
16. VI. Helsinki 5000 m., 14 m. 8 s. 8.
18. VI. Viborg 5000 m., 14 m. 49 s.
24. VI. Laihela 1500 m., 4 m. 10 s. 4.
24. VI. Knortane 800 m. 1 m. 59. s. 4.
25. VI. Wilmanstrard 3000 m., 8 m. 24 s. 8.
1. VII. Viborg 800 m., 2 m. 00 s. 2.
2. VII Viborg 1500 m., 3 m. 59 s. 6.
7. VII. Helsinki 2 mille 8 m. 53 s. 2.
10. VII. Tampere 1500 m., 3 m. 53 s. 5.
14. VII. Stockholm 1500 m. 3 m. 54 s.
27. VII. Stockholm 5000 m. 14 m. 17 s. 8.
28. VII. Stockholm 10 km., 30 m. 35 s. 4.
31. VII. Malmo 1500 m., 3 m. 54 s. 7.
2. VIII. Helsinki 3000 m. 8 m. 15 s. 6.
5. VIII. Glasgow 3 mille, 14 m. 3 s. 4.
7. VIII. Londra 3 mille, 13 m. 59 s. 4.
11. VIII. Helsinki 2000 m., 5 m. 20 s. 6.
18. VIII. Helsinki 1 milă, 4 m. 12 s.
27. VIII. Helsinki 1500 m. 4, m. 03 s. 6.
28. VIII. Helsinki 10.000 m. 30 m. 09 s. 4.
2. IX. Uleaborg 1500 m. 3 m. 59 s.
10. IX. Bilmanstrand 5000 m., 14 m. 54 s. 5.
15. IX. Stockholm 5000 m., 14 m. 19 s. 8.
17. IX. Helsinki 1500 m., 4 m. 22 s.
17. IX. Helsinki 10 km., 29 m. 52 s. 6.

De pe pistă...

Mostert, excelentul demifondist belgian, a ameliorat recordul belgian pe 2000 de metri la Tunavalle (Finlanda).

Noul record este 5:21,8.

El încercase să bată recordul mondial al lui San Romani (5:16,8), dar după cum se vede tentativa a eșuat.

*

Matti Järvinen, a aruncat sulița la 76,54 m., cu prilejul unei reuniuni sportive, care s'a desfășurat săptămâna trecută la Vüpuri.

*

La Milano, d-ra Gabre Gabric a ameliorat recordul feminin al Italiei la aruncarea discului. Noul record este 43,35 m., ceiace este o performanță într'adevăr admirabilă. Vechiul record era deținut tot de ea cu 40,02 m.

Recordul pe oră al lui Nurmi este serios amenințat

Douăzeci de kilometri în 60 minute, iată ce speră să atingă Maki, în cursul sezonului viitor

Faimosul alergător Parvo Nurmi mai posedă un singur record mondia: este cel pe o oră, stabilit la Berlin în 1928 când a reușit să parcurgă într'o oră 19 km. 210 m.

In unsprezece ani, toate recordurile lui Nurmi au dispărut: Unul singur a rezistat asalturilor: cel pe o oră.

Se pare însă că nici acest record numai are zile prea multe, de oarece într'o recentă declarație, Taisto Maki și-a exprimat dorința de a încerca să amelioreze performanța lui Nurmi.

Maki speră să parcurgă într'o oră 20 km.

Urmașul lui Nurmi va încerca să realizeze această formidabilă performanță în cursul anului viitor.

BOX

Federația suedeză de box a refuzat un match cu Germania propus de forul berlinez pentru 8 Decembrie

Vroind să-și continue activitatea internațională, federația germană de box a propus consorei ei suedeze o întâlnire între selecționatele amatoare ale țărilor respective, pentru data de 8 Decembrie a. c.

Oferta a fost însă respinsă categoric, federația suedeză motivându-și atitudinea pe faptul că... fiind neutră în conflictul actual, atleții săi nu se pot întâlni cu ai unei țări beligerante.

Reuniunea amatoare de Duminică

Duminică se va desfășura o nouă gală de box regisată de grupările „Jean Constantinescu" și „Mielu Doculescu".

Programul se prezintă astfel:

Ștefan Florescu (M. D.)—Gheorghe Cojocaru (J. C.).

Iosef Barasch (Tirul)—Toma Petre (M. D.).

Grigore Matei (Tirul)—Constantin Păunescu (M. D.).

Andrei Valentin (Tirul)—Tudor Pipoș (M. D.).

Dumitru Victor (Tirul)—Mircea Măgureanu (M. D.).

Mihail Marinescu (Tirul)—Florea Mihăilescu (M. D.).

Radu Alexandru (Tirul)—Radu Roșianu (M.D.).

CONSTANTINESCU-MARTAC

MATCH DE ANTRENAMENT Vasile Constantinescu Martac — Giovanni Patat, Anghel Dragomir.

Echipa Germaniei de box amator va lupta la Roma

REPREZENTATIVA ITALIANA LA BUDAPESTA

Roma, 3. — Ziarul *„Informatore Sportivo"*, anunță din Berlin, că, după toate probabilitățile echipa națională germană de box amator care trebue să întâlnească echipa Italiei, va pleca spre Italia în prima decadă a lunii Noembrie.

Intâlnirea internațională care se va disputa la Roma va fi organizată de Federația italiană de box.

Se mai anunță că matchul între echipa Ungariei și cea italiană care trebuia să aibă loc la Budapesta în Septembrie va fi probabil amânată pentru Noembrie.

Breack...Stop...Out..!

● Duminică, 1 Octombrie a avut loc adunarea generală extraordinară a Asociației Sportive „Mielu Doculescu", alegându-și cu această ocazie un nou comitet de conducere care are următoarea compunere:

Președinte: Dumitru Popescu; **Vice-președinți:** Inginer Aurel Pârvu și Mihail Zottu; **Secretar general:** Mielu Doculescu; **Casier:** Titi Niculescu; **Membri:** Dumitru Teodorescu, Stere Niculescu, Constantin Hamzescu și Ioan Popa; **Consilier tehnic:** Marin Stănescu; **Cenzori:** Sandu Voicu, Marin Georgescu și Marcel Florescu. **Cenzori supleanți:** Pache Georgescu și Gogu Niculescu.

VOLLEY BASKET-BALL

Dela C. C. a arbitrilor din F.R.B.V.

Comisia Centrală a Arbitrilor din F.R.B.V. aduce la cunoștința tuturor arbitrilor din Capitală, că sunt obligați a lua parte la ședința ce se va ține Joi 12 Octombrie în localul din str. Carageale 13, ședință în cadrul căreia se va explica noul regulament de basket-ball.

Orice lipsă, atrage în mod automat radierea din corpul arbitrilor.

*

C. C. a arbitrilor aduce la cunoștința tuturor acelora cari vor să devină arbitri de volley și basket, că în curând se vor începe cursurile unei noui școli de arbitri.

Ședința Comisiei de judecată

Comisia de judecată a districtului București a luat următoarele decizii în ultima ședință:

Se dă termen grupării V. S. C., până la 12 Octombrie, dată la care sunt obligați să facă dovada amânării date de F. R. B. V. pentru plata datoriilor pecuniare.

Se convoacă pentru ședința din 12 Octombrie orele 21, d. arbitru Ion Sotir, pentru a da relații.

Se respinge ca nesusținută contestația Pebe-ului făcută la jocul de basket cu Caraiman.

3 minute şi 10 secunde
atât i-a trebuit lui Max Baer pentru a învinge pe Richtie

Fostul campion mondial la toate categoriile, Max Baer, care, dela înfrângerea suferită din partea lui Lou Nova, nu mai apăruse pe ring, şi-a făcut o strălucită reintrare.

Intâlnind la Lubock-Texas pe Babe Richtie, „frumosul Max" a câştigat prin k. o. în repriza secundă.

De notat că aceasta e una din cele mai rapide victorii ale lui Max Baer, — nu i-au trebuit decât 3 minute şi 10 secunde pentru a termina lupta.

E drept că Babe Richtie e un simplu necunoscut, dar faptul că Baer, după o atât de îndelungată stagnare, a reuşit o asemenea victorie, înseamnă că fostul campion al lumii a început să se pregătească serios pentru a-şi repune candidatura la titlul suprem.

Suntem totuşi sceptici în privinţa acestei posibilităţi.

Astăzi continuă, la Athena, Jocurile Balcanice
Havaleţ, Stoichiţescu, Dinu Cristea şi Maiesciuc pot aduce României puncte preţioase

După două zile de pauză, Jocurile Balcanice continuă astăzi la Atena. Din nou stadionul Averoff va cunoaşte afluenţa şi entuziasmul zilei de inaugurare.

Penultima zi a marei competiţiuni cuprinde o serie de probe extrem de interesante şi lupte aprige se anunţă în perspectivă.

In clasamentul pe naţiuni ziua de astăzi va fi importantă pentru culorile noastre, de oarece avem toate şansele să trecem înaintea Turciei şi să scăpăm astfel de ultimul loc în clasament.

Victorii individuale este greu să prevedem.

Nici Cristea la 200, nu poate emite pretenţii, nici Havaleţ nu are pretenţia să învingă pe Syllas, după cum nici Maiesciuc nu credem că speră să-l învingă pe Mantikas.

Singurele probe unde un pronostic înseamnă lucru hazardat sunt: săritura în lungime şi 5.000 metri.

Dar ar fi prea frumos pentru a crede că astăzi Stoichiţescu şi Dinu Cristea să fie campioni balcanici.

Aseară s'au alcătuit la Athena seriile la 200 m. şi 400 m. garduri

ATHENA, 6. — Astă seară s'au alcătuit seriile la probele de 200 m. şi 400 m. garduri care se desfăşoară mâine.

Iată compunerea lor:

200 M. PLAT

Seria I: Stefanovici (Jugoslavia), Coracu (România), Gheren (Turcia) şi Lambrakis (Grecia).

Seria II: Kling (Jugoslavia), Roşu (România), Muzafer (Turcia) şi Sachelariou (Grecia).

400 M. GARDURI

Seria I: Skussek (Jugoslavia), Maesciuc (România), Melih (Turcia) şi Mantikas (Grecia).

Seria II: Erlich (Jugoslavia), Kiss (România), Meriman (Turcia) şi Sikadas (Grecia).

Concurenţii la celelalte probe de mâine sunt:

Disc liber: Covacevici şi Napiernik (Jugoslavia), Havaleţ şi Schullery (România), Arud şi Efet (Turcia), Syllas şi Floros (Grecia).

5000 m.: Kotnik şi Kossir (Jugoslavia), Dinu Cristea şi Gall (România), Maksud şi Adnar (Turcia), Velcopoulos şi Mavrapostolom (Grecia).

Săritura în lungime: Lenert şi Lazarevici (Jugoslavia), Stoichiţescu şi Ionescu (România), Melih (Turcia), Elefteriadis şi Glinis (Grecia).

Incă odată, F. C. Arad a murit înainte de a se naşte...
Comitetul AMEFA-ei s'a opus fuziunii cu Gloria, deşi preşedintele său, d. N. Szabo, făcuse o ofertă precisă. In faţa acestui act şi comitetul Gloriei a renunţat la fuziune

Arad, 7 Oct.

La sfârşitul sezonului sportiv din vara anului acesta, care a adus după sine retrogadarea Gloriei în Divizia B., în rândurile sportivilor arădani s'a născut ideia înfiinţării unui club sportiv, sub numele de F. C. Arad.

Toate preparativele s'au bucurat atunci de atenţiunea tuturor cercurilor sportive.

Dar cu toate sforţările făcute F. C. Arad nu a ajuns să se realizeze. Şi lucrurile au fost uitate. Iata însă că începe sezonul sportiv de toamnă şi AMEFA, care jucase un rol destul de însemnat în producerea eşecului din vară, ajunge în coada clasamentului.

In rândurile muncitorilor arădani se naşte o reacţiune, pentru readucerea, în fruntea Amefei a d-lui N. Szabo. Acesta a primit şi azi este din nou în fruntea Amefei.

Indată după înscăunarea sa, din considerente ce nu interesează prea mult, a făcut Gloriei o ofertă, de a înfiinţa abandonatul F. C. Arad, Gloria s'a întrunit în comitet şi după ce a examinat oferta a acceptat-o. S'a întrunit, Marţi seara şi comitetul Amefei, pentru a discuta fuziunea Gloriei cu Amefa şi înfiinţarea F. C. Arad-ului. Dar comitetul n'a fost de părerea preşedintelui, refuzând fuziunea. Situaţia a fost discutată din nou, Mercuri seara de comitetul Gloriei, care s'a declarat contra, vestejind astfel de tribulaţii antisportive..

Şi aşa a murit a doua oară F. C. Arad, înainte de a se naşte!...

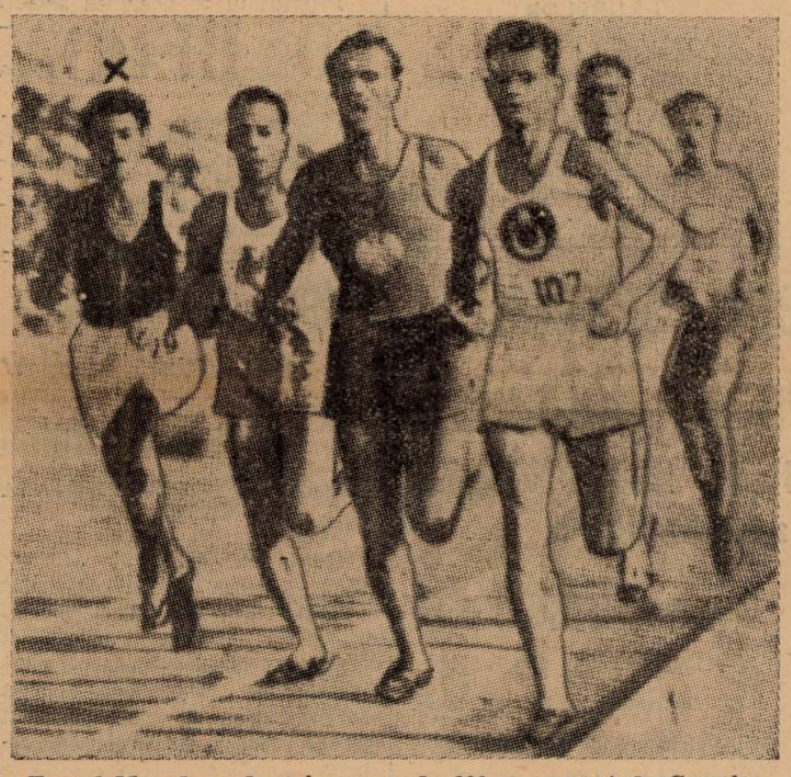

Turcul Mazud conduce în cursa de 800 m., urmat de Gorşek (Jug.), Glenin şi Tălmaciu (x)

Jugoslavul Kovacevici reuşeşte o aruncare de 14 m. 58, adică un nou record balcanic

Puncec învingător
în campionatele de tennis ale Pacificului

La campionatele internaţionale de tennis ale Pacificului, care se dispută actualmente la Los Angeles, singurul jucător european, iugoslavul Puncec, învingând pe americanul Peacock, s'a calificat în sferturi de finală, unde s'au mai calificat australienii Quist, Hopman, Bromvich şi americanii Heldmann, Riggs, Schröder şi Parker.

E interesant de relevat că finalistul dela Forest Hills van Horn a fost învins de Heldmann, iar finalistul dela Wimbledon, E Cooke, a cedat lu Quist.

CEFERINO GARCIA a învins pe FRED APOSTOLI prin k. o.
şi a devenit campion mondial la categoria mijlocie

La Madison Square Garden din New-York a avut loc acum trei zile o importantă reuniune pugilistică, al cărei match vedetă a fost furnizat de filipinul Ceferino Garcia şi italo-americanul Fred Apostoli — în joc fiind titlul de campion mondial la categoria mijlocie, deţinut de Apostoli.

Intâlnirea, destul de echilibrată la prima vedere, s'a terminat totuşi cu un rezultat surprinzător: victoria prin k. o. technic a lui Ceferino Garcia.

21 MINUTE DE LUPTA

Filipinul, admirabil pregătit, şi-a dominat adversarul în toate compartimentele luptei.

Debordat în special de viteza adversarului, care lovea extrem de puternic, Apostoli a rezistat eroic primele cinci reprize.

In următoarele două însă, el nu a mai putut face altceva decât să îndeplinească funcţiunea de puchingball, obligând pe arbitru să oprească lupta din cauza inferiorităţii vădite în care se afla.

Victoria aceasta a încununat pe Ceferino Garcia cu titlul de campion al lumii la categoria mijlocie.

Cine va conduce matchul OSTMARCK - BOEMIA - MORAVIA

La 29 Octombrie se dispută la Praga matchul internaţional de football dintre selecţionatele Ostmarkului şi a protectoratului Boemia-Moravia.

Forul praghez a propus pentru această întâlnire pe următorii arbitri: Boronkay (Ung.), Scarpi (Italia) şi Wunderlich (Elveţia).

Mâine la Lipsca

Matchul de hand-ball Germania-Danemarca

Mâine se dispută la Lipsca matchul internaţional de hand-ball dintre selecţionatele Germaniei şi Danemarcei.

Campioana mondială va avea un adversar serios în echipa daneză, întrucât aceasta a dispus acum câteva săptămâni, cu multă uşurinţă de Suedia.

Echipa germană a fost alcătuită şi se va prezenta pe teren în următoarea formaţie:

Schneegans - Oepen, Kunze-Reiter, Mücke-Herman (Pörner), Kitschel, Klinger, Thielecke, Brüntgens.

Rezerve: Kocklick şi Berthold.

Matchul va fi condus de arbitrul german Jungk din Dresda.

Editura Societăţii Anonime „Universul", Bucureşti, Str. Brezoianu No. 23—25 — România

Taxa poștală plătită în numerar conform aprobării dir. generale p. t. t. nr. 2..464/939

2 LEI

UNIVERSUL

8 PAGINI

278-1939

Redacția și Administrația: Palatul „UNIVERSUL", str. Brezoianu 23—25. Telefon: Centrala: 3.30.10; Redacția 4.21.81. Redactor responsabil EUGEN DUMITRESCU

Proprietar: „Universul", S. A. Adm.-delegat: STELIAN POPESCU Inscris sub No. 167, Trib. Ilfov

Nr. 278. — Anul II BUCUREȘTI. — Luni 9 Octombrie 1939

ABONAMENTE: Pentru grupări sportive 1000 lei anual

1 an LEI 500
6 luni LEI 270
3 luni LEI 150

Insfârșit, o victorie românească la Athena!

Matchurile România - Ungaria au loc sigur!

Forul ungar a decis să-și trimeată echipele naționale la București

(Serviciul nostru special)

Budapesta, 7. — Agenția „Dunaposta" transmite:

In ședința de aseară, federația ungară de football a decis să-și trimită ambele echipe la București, pentru zilele de 21 și 22 Octombrie.

Această decizie a fost luată după lungi discuțiuni, pentrucă este notoriu faptul că valoarea soccerului maghiar a scăzut simțitor în ultima vreme, iar actuala situație internațională este foarte puțin favorabilă matchurilor internaționale. In acelaș timp footballul românesc, mulțumită progreselor din ultima vreme, este de o clasă cu totul ridicată și de aceia unii oficiali au fost de părere că matchul ar trebui amânat.

Federația ungară de football însă apreciind invitația forului bucureștean, a decis să trimită echipele A și B ale Ungariei, pentru datele inițial fixate, ori și care ar fi împrejurările. Decizia a fost comunicată și federației române de football.

M. L. Sz. a început pregătirile pentru matchurile dela București

MLSz (federația ungară de football) a început pregătiri cât se poate de serioase în

(Continuare in pag. 3-a)

Coperta programului Balcaniadei

Stoichițescu a câștigat campionatul balcanic la săritura în lungime

Syllas și Mavrapostolu au reușit două noui recorduri balcanice

Dinu Cristea și Maesciuc au adus puncte prețioase României, care — acum — ocupă locul al treilea

Jocurile se sfârșesc astăzi

Atena 7, (prin telefon dela trimisul nostru special).

— Ziua de astăzi ne-a adus însfârșit mult așteptatul eveniment.

România a câștigat primul campionat balcanic, reușind în acelaș timp să treacă în clasamentul general înaintea Turciei, scăpând astfel de fatidicul loc al patrulea.

Peste 15.000 de spectatori au asistat la desfășurarea probelor, care au ocazionat lupte interesante și unele rezultate interesante. Timpul a fost frumos dar, ca și în prima zi, un vânt puternic a jenat pe concurenți.

PRIMA VICTORIE ROMANEASCA

A fost realizată de Pompiliu Stoichițescu la săritură în lungime.

Atletul din Cluj a reușit, pe un vânt din față, să atingă 6 m. 82, având toate săriturile peste 6 m. 70, iar ultima de 7 m. 05.

Dar un oficial grec a apreciat-o ca depășită, deși săritura a fost cât se poate de regulată.

Explicația însă este ușor de ghicit, lupta între Elefteriades și Stoichițescu era nedecisă și sportivitatea oficialului grec a fost se pare... depășită de șovinismul care nu trebue să existe însă la un oficial.

(Continuare in pag. 7-a)

A V-a etapă a Diviziei Naționale A a început ieri:

Sp. Studențesc a dispus de Unirea Tricolor cu 4-0 (1-0)

și continuă astăzi în Capitală cu:

Giulești, ora 14: RAPID-VICTORIA
Splaiu, ora 16: VENUS-GLORIA C.F.R.

Etapa a cincea a Diviziei Naționale A a început eri printr'o întâlnire extrem de pasionantă: Sp. Studențesc a învins cu 4-0 (1-0) pe Unirea Tricolor — și continuă astăzi cu următoarele matchuri:

București: RAPID-VICTORIA, teren Giulești, ora 14.

București: VENUS-GLORIA C. F. R., teren Venus, ora 16.

Timișoara: RIPENSIA-CARPAȚI; pronostic: match nul.

Timișoara: C. A. M. T.-JUVENTUS; favorit: C.A.M.T.

ARAD: AMEFA-UDR; pronostic: match nul.

Un duel în două aspecte: Crețeanu trebue să intervină de două ori pentru a-l opri din acțiune pe același Gh. Constantinescu, care se precipită periculos spre el. Deși Gică Popescu a marcat toate goalurile, totuși — pentru Crețeanu adevăratul pericol l-a prezentat Gh. Constantinescu.

Football Football Football Football Football Football Football

Ziua „derbyurilor" în campionatul districtual

Este cea mai „tare" etapă dela începutul campionatului .Sunt o sumedenie de matchuri, cari vor ocaziona dispute dârze și cari vor aduce modificări simțitoare clasamentelor respective.

Etapa a patra — actuala — este în acelaș timp și cea mai echilibrată. Câștigătorii vor trebui să depună sforțări deosebite pentru a-și menține locurile ce le ocupă.

Această etapă ar putea fi numită cu drept cuvânt „Ziua derbyurilor".

Se desfășoară „numai" patru derbyuri: Olympia — Arsenal; Dacia Traiană—Distribuția; Laromet—Sburătorii și Biruința—Carmen.

CATEGORIA I A

Olympia—Arsenal, teren ACSA ora 11, arb. Mincu D.

Actualul leader are șanse destul de reduse în fața Olympiei. Este aproape sigur că astăzi alb negrii se vor instala cu „arme și bagaje" în fruntea seriei.

Universul — Leonida, teren Turda, ora 16, arb. Greculescu P.

Este posibil totuși un „draw".

Mon. Oficial—Gloria, teren ACSA ora 16, arb. Bercovici H.

Tipografii pornesc ca favoriți în acest match, mai ales după frumoasa performanță de Duminica trecută.

Favorit: *Mon. Oficial.*

Vergu—Vif. Dacia, teren Unirea, ora 16, arb. Cristea M.

Un match tare și cu câștigător greu de indicat. Viforul, care a pierdut două matchuri consecutive pe terenul său, va căuta reabilitarea „în deplasare". Greu... greu de tot; dar nu imposibil.

Pronosticul nostru: match nul.

CATEGORIA I B

Metalosport — Militari, teren Velodrom, ora 11, arb. B. Iliescu.

Metalurgiștii au o sarcină grea în fața acestui adversar; totuși vor învinge.

Desigur însă că Militari va opune o dârză rezistență; totuși nu vor putea scoate decât o înfrângere onorabilă.

Metropola—SET, teren Velodrom, ora 9, arb. Pârvulescu D.

Leaderul are un match greu, căci campionul de anul trecut al Bucureștilor, deși în declin de formă, va fi un adversar greu de trecut.

Față de dârzenia cu care vor lupta adversarii, pronosticăm un match nul.

Luceafărul—ASCAM, teren Venus, ora 11, arb. Zahregian.

După victoria repurtată asupra AGER-ului, „belvederiștii" se anunță ca un serios aspirant la victorie în matchul de astăzi.

Totuși Luceafărul, jucând pe teren propriu, poate răsturna socotelile.

Match nul.

Adesgo—Socec Lafayette, teren ACSA, ora 9, arb. Secușanu.

Este cel mai tare match din categorie și va ocaziona cea mai dârză dispută.

Deși joacă pe teren propriu, Adesgo nu are șanse regulate în fața librarilor, cari dețin actualmente o excelentă formă.

Favorit: Socec Lafayette.

DACIA TRAIANA „INCEARCA" VICTORIA ASUPRA DISTRIBUȚIEI...

...însă dacă va reuși, e greu de spus. Beneficiază de avantajul oarecum incert al terenului, avantaj care este ușor de anihilat de o formație ca a „petroliștilor".

Favorit: Distribuția.

F. C. NAȚIONAL ÎNTÂLNEȘTE PE F. C. COTROCENI

Leaderul seriei III B întâlnește o „necunoscută" care a făcut ravagii la neafiliate.

Gruparea d-lui ing. Socaciu este favorită.

Iată programul cu favoriții:

CATEGORIA I A.

Av. Sportiv-Titanii, teren Biruința, ora 11, Schwartz Vasile, Nicoară.

Olimpia-Arsenal, teren ACSA, ora 11, Mincu Dumitru, Ganea Mihail, Weber Ludovic.

Universul-Leonida, teren Turda, ora 16, P. Greculescu, Blumenfeld B., Moniaha P.

Monitorul Oficial-Gloria, teren ACSA, ora 16, Berkovici H., Ambrosie F., Abasian H

Vergu-Vif. Dacia, teren Unirea, ora 16, Cristea Marin, Zamfirescu C., Ștefănescu Jean.

CATEGORIA I B.

Metalosport-Militari, teren Velodrom, ora 11, Bica Iliescu, Neguț Ion, Bonea Jean.

Metropola-S. E. T., teren Velodrom, ora 9, Pârvulescu Odisei, Bonea, Necșulescu.

A.G.E.R.-Metaloglobus, teren S. T. B., ora 11, Zamfirescu B., Farcaș Carol, Nicolau.

Luceafărul-ASCAM, teren Venus, ora 11, Zahregian, Logofătu, Pascu Onel.

Adesgo-Socec, teren ACSA, ora 9, Secușanu D., Constantinescu G., Marcus Herman.

CATEGORIA II A.

Griviția-Orfeus, teren B.T.M.T. ora 11, Wetzer Ștefan, Smil Niculescu; fav.: Griviția.

Pebe-Ciclop, teren Biruința, ora 14, Karoli Ladislav, Machițescu; fav.: Ciclop.

Colentina-C.F.R.B. Tr., teren Colentina, ora 16, Manișoreanu P., Simon Eugen, Nuțu Nicolau; fav.: C.F.B. Tr.

Ind. Iutei-Stăruința, teren Iuta, ora 11, Jarosievici, Tulbure Lucian; fav.: Ind. Iutei.

Dacia Traiană-Distribuția, teren Unirea, ora 11, Căpitanu I., Biondrahert, Panu B.; fav.: Distribuția.

CATEGORIA II B.

S. T. B.-Garajul Mihăescu, teren S. T. B., ora 16, Gantu Marin, Alterescu; fav.: S. T. B.

Biruința-Carmen, teren Biruința, ora 16, Fejer Nicolau, Iran T.; fav.: Carmen.

Victoria-Lupeasca, teren Iuta, ora 14, Mitran Const., Cristofor X.; fav.: Victoria.

Sp. Muncitoresc-Suter, teren Stadion, ora 16, Kleinchel A., Mihăilescu P.; fav.: Suter.

CATEGORIA III A.

Culturii Carpaților-Fichet, teren S. T. B., ora 14, Ștefănescu D.; match nul.

Grozăvești-Energia, teren Arsenal, ora 11, Kanai Francisc; fav.: Grozăvești.

Laromet-Zburătorii, teren B. T. M. T., ora 16, Berkovitz Matei; fav.: Sburătorii.

Vremea-Standard, teren Stadion. ora 11, Litz Wilhelm, Cisliky; fav.: Standard.

Delea Veche-Băneasa, teren Turda, ora 14, Blumenfeld B.; fav.: Băneasa.

CATEGORIA III B.

E. F. A.-Generala, teren Colentina, ora 11, Cristea Marin, Zamfirescu C., Ștefănescu; fav.: Generala.

Dâmbovița-Comro, teren A. C. S. A., ora 14, Ganea Mihail, Weber L., Dumitrescu E.; fav.: Dâmbovița.

Fulgerul-P. T. T., teren Macaby, ora 16, Abasian H.; fav.: Fulgerul.

C.A.B.-Șoimii, teren Arsenal, ora 9, Kanai Francisc.; fav.: Șoimii.

F. C. Național-F. C. Cotroceni, teren Militari, ora 16, fav.: F. C. Național.

Capitala-Phenix, teren A. S. C. A. M., ora 9, Cafiac Const.; fav.: Capitala.

REZERVE

Ciclop-Rapid, teren ASCAM, ora 11, Repanovici B.

Macabi-S.E.T, teren Macabi, ora 11, Dumitrescu Traian, Cantacuzino, Constantinescu C.

Vergu-Metaloglobus, teren Unirea, ora 14, Fried Ladislau.

JUNIORI A.

Colentina-Militari, teren Colentina, ora 14, Manișoreanu, Simon E., Nuțu N.

Dârlău-Adesgo, teren Macabi, ora 14, Marcus Herman.

Socec-Gloria, teren Stadion, ora 9, Cislihy Francisc, Letz W.

Venus-Monitorul Oficial, teren Venus, Popescu Constantin, Gheorghiu L., Necșulescu.

Rapid-Olimpia, teren Rapid, Cezar Iosif, Bonea G. Nicoară.

JUNIORI B.

Ager-ASCAM, teren S. T. B., ora 9, Farcaș Carol, Nicolau, Grosu.

Generala-Vergu, teren Colentina, ora 9, Pătrașcu Traian.

8 Octombrie 1939

Juventus-Set, teren Arsenal, ora 16, Colea Vâlcov.

Macabi-Luceafărul, teren Macabi, ora 9, Petrescu Haralambie, Cantacuzino, Abasian H.

JUNIORI C.

Stăruința-Universul, teren Iuta, ora 9, Lăzărescu I.

Suter-ACSA, teren Turda, ora 9, Coferu Vasile.

Distribuția-Leonida, teren Biruința, ora 9, Schwartz Vasile, Nicoară.

Unirea Tricolor-Viforul Dacia, teren Unirea, ora 9, Ioachim I. M., Nițu Ion.

Turda-Colțea, teren Turda, ora 11, Ghermănescu C.

Sp. Muncitoresc-Standard, teren Stadion, ora 14, Bartolomeu Vasile.

Sp. Studențesc (jun.)-Ind. Iutei (jun.) 8-5 (2-2)

Matchul de deschidere la partida Sportul Studențesc — Unirea Tricolor a fost furnizat de juniorii universitarilor și cei ai Ind. Iutei.

Partida a fost la înălțimea așteptărilor și studenții au fost tot timpul peste adversar.

In prima repriză jocul a fost echilibrat cu puțină superioritate a studenților.

Al doilea mi-temps, speranțele universitarilor sunt incontinuu în ofensivă și reușesc să învingă la diferență de trei puncte.

Punctele alb-negrilor au fost marcate de Miulescu II (4), Ungureanu, Marinescu, Ionescu D. și Popescu.

Pentru învinși a înscris Cociș.

CONVOCARI

● **VULTURII CARPAȚILOR** convoacă azi Duminică, 8 Oct. a. c., la orele 13 precis, toți jucătorii secțiunei de football în vederea matchului de campionat cu Fichet.

● **Clubul COLȚEA** convoacă pentru azi Duminică, 8 Octombrie, ora 10, pe terenul Turda, calea 13 Septembrie, tramvaiul nr. 25, mașina nr. 45, în vederea matchului cu juniorii Turda pe toți juniorii.

● **A. S. METALOSPORT** convoacă pentru Duminică, 8 Oct. 1939, pe terenul „Velodrom" din șos. Ștefan cel Mare, la orele 10 dim. precis în vederea matchului oficial cu A. S. Militari pe următorii jucători: E. Munteanu, Antonescu, Neacșu Andreescu, Belitoreanu, De Vittor, Borbil, Constantinescu, Filipescu, S. Petrescu, Maior, Zăinescu, Dumitrescu, A. Oprescu.

● **PHENIX** convoacă astăzi Duminică, 8 Oct. a. c., ora 7 jum. dim., toți jucătorii în fața fabricei Phoenix. Se convoacă în special următorii jucători: Croitoru V., Gant M., Brașoveanu C., Mustață, Gall, Georgescu M., Popescu, Ilie, Rădulescu I, Rădulescu II, Ghiury, Grossman și Ionel.

● **SP. MUNCITORESC** convoacă azi la ora 13 pe terenul Stadion, următorii jucători: Ignat, Ionescu V., Ionescu G., Gavrilescu, Molnar, Badea, Constantinescu, Balog, Banu, Spârlea, Zamfir.

● **F. C. NAȚIONAL** convoacă azi, 8 Oct., ora 14,30 la sediul din str. Vasile Lascar 9, pentru a face deplasarea pe terenul Militari, unde se dispută jocul oficial cu F. C. Cotroceni, următorii jucători: Dinicu, Miulescu, Nicu Virgil, Costache, Dobrescu, Nedelescu, Dejoranu, Teodorescu, Popa, Mihăescu, Panait, Cristescu,

● **F. C. COTROCENI** convoacă Duminică, 8 Oct. 1939, ora 14 fix în fața restaurantului „Andrian" (șos. Cotroceni 25), în vederea matchului de campionat cu F. C. Național, următorii jucători: Oprea, Bugheanu, Dănuleț, Moldoveanu, Buicliu, Mateescu, Smocovici, Rotaru, Ionescu, D. Gheorghe, Toma Mihai, Hentea, Teodorescu, Florea, Marinescu, Albinică.

● **ORFEUS** convoacă azi, 8 Oct. a. c., ora 9 dim., în fața magazinului d-lui T. Giovanidis, pentru a face deplasarea pe terenul B.T.M.T., pe următorii jucători: Dgiabira, Lache, Halcusi, Bădoi, Economu II, Hartz II, Secălaș, Apăteanu, Gheorghiade, Giovanidi, Economu I, Lazăr, Nicolagoglu, Parascu, Samureanu, Hartz I.

Din lumea cluburilor mici

● **BRETTO EDUARD**, fostul jucător al grupării Radu Negru C. F. R. (Pitești), va fi achiziționat de Metropola.

● **DRAGNEA**, recent achiziționat de Biruința, va debuta astăzi în matchul cu Carmen.

● **BIRUINȚA** susține astăzi un match dificil în fața Carmen-ului.

Echipa va fi următoarea:

Calciu, Ionel, E. Landu, Costel, Pantu, Paul, Dragnea, Bratu, Petrică. Tache, Hüter.

● **A. S. INDIENII** este o nouă grupare sportivă care a luat ființă de curând în cartierul Obor, și care va activa în seria II-a a campionatului grupărilor neafiliate.

VENUS ține azi adunare generală

Azi, la ora 9 jum. dimineața, se convoacă adunarea generală a asociației sportive și culturale „Venus", pe arena din Splaiul Independenții.

In cazul când, la data și ora anunțate, nu se va întruni numărul de membrii cerut de statute, atunci adunarea se amână pentru aceiași zi, la ora 10 jum., când va avea loc cu orice număr de membrii prezenți.

La ordinea zilei vor fi:

a) Darea de seamă a comitetului asupra activității sportive și financiare a asociației pe anul 1 August 1938—31 Iulie 1939.

b) Raportul cenzorilor asupra operațiunilor bănești pe anul 1 August 1938—31 Iulie 1939.

c) Alegerea primului vicepreședinte al comitetului și al comisiunii de cenzori pe anul 1939—1940.

d) Diverse propuneri făcute de comitet și membrii.

SPECTACOLE

Teatre

TEATRUL NAȚIONAL: matineu: Maria Baschirtseeff; seara: O scrisoare pierdută.
STUDIO - TEATRUL NAȚIONAL: matineu Acolo, departe; seara: Medalionul.
TEATRUL REGINA MARIA: matineu și seara: Molima.
TEATRUL DIN SARINDAR: matineu și seara: Calul năzdrăvan.
TEATRUL „MUNCA ȘI VOE BUNA": matineu: Cinci pâini și Motanul încălțat; seara: Sherlok Holmes.
COMOEDIA: Pălanjenul.
TEATRUL SAVOY: matineu și seara: Broadway Tănase.
TEATRUL ALHAMBRA: matineu și seara: Alhambra: 4.12.86.
TEATRUL LIGII CULTURALE: Sacontala.

Cinematografe

ARO: „Nu vreau să mor", cu Bette Davis și George Brent, Jurnal și complectare
SCALA: Ea și el.
CAPITOL: Jertfa supremă, jurnal și complectare.
TRIANON: Jaske James, brigandul.
CARLTON: „Farandola", jurnal Fox.
A.R.P.A.: Ora fatală, jurnal și complectare
SELECT: Eu sunt legea.
PALAS: Câinele din Baskerville.
FEMINA: Orhideele roșii.
FORUM: Nevasta brutarului și Nanete are trei iubiți.
ELYSEE: Emigranții și completare: Leningrad.
ROXY: Cazacii și completare.
REGAL: Soțul meu conduce ancheta.
BIZANTIN: Suez și Brigada morții.
OMNIA: Atlantis, operă completă.
RIALTO (Bd. Carol 21): 3 camarazi și Stan și Bran alpiniști.
NISSA (Zalomit 6): Surâs din Viena și Eroul de la Marna.
AIDA (calea Rahovei 151): Șobolanul și Foc de arme în Arizona.
AMERICAN (Moșilor 221): Kentuky și Paradisul în doi.
BARCELONA: Nopți în Alger și Evadatul din Insula Dracului.
COTROCENI: Josette și Cei mari.
CARMEN (calea Dudești 196): Tura, zeița junglei și Tu și eu.
DACIA: Manej și Paradis în doi.
DIANA (calea Griviței 110): Cauciuc și Oameni și fiare.
DICHIU: Zaza și Proscrisul.
EDISON: O crimă pe Broadway, Sau cunoscut în luna Mai și Trupa Georgescu-Iași.
FRANKLIN: Familia judecătorului Hardy și Crima Nataliei Rognin.
FLORIDA (b-dul Ferdinand 118): Oameni cu aripi și Mireasa fugară.
GLORIA (Văcărești 44): Ordin de chemare și Sânge de cazac.
GRAND (șoseaua Crângași 42): Prizonierul din Zenda și Suflete pe mare.
IZBANDA: Serge Panine și Intre glorie și dragoste.
ILEANA (strada Avrig nr. 1): N'am să te uit niciodată și Dineu la Ritz.
LIA (Griviței 196): Valsul nemuritor și Viață fără griji.
LUCIFER (calea Dudești 97): Alaska și Suez.
MARNA (Griviței 80): Vârsta ispitelor, Gangsterii din New-York și Trupa de reviste Titi Mihăilescu.
MARCONI: Bosfor și Triunghiul.
MILANO (Călărași 153): Eroul dela Marna și Stăpânul metropolei.
MIORIȚA (calea Moșilor 127): Serge Panine și Clubul aristocraților.
MODEL (Piața Dr. Botescu 2): Gibraltar și Frații Ritz șomeri.
NERO (Șerban Vodă 94): Maria Chapdelen și Amanda.
ODEON: Clubul trăzniților și Aristocrat de ocazie.
PAX: Escadronul alb și Tango nocturn.
PACHE (Mătăsari 31): Strada iubirii și Brigada morții.
PARIS: Sabotaj și Ane Maria.
RAHOVA: Azi cânt pentru tine și Hanul groazei.
REX (Dudești 22): Se lasă noaptea și Nanette are 3 iubiți.
SIC: Amanta și Mister Zero.
SPLENDID (Moșilor 290): Nevăstămea subreta și Mesagerul.
TOMIS (Calea Călărașilor nr. 11): Infernul îngerilor și Parada nebunilor.
TRIUMF (Griviței 335): Drama din Shanhan și Leopardul Suzanei.
UNIC (Piața Filantropiei): Valsul nemuritor și Viață fără griji.
UNIREA (Filantropia 143): Diligența însângerată și 100 băieți și o fată.
VOLTA BUZEȘTI: Paris și Blocada.
VENUS: Vulturul negru și Vis de tinerețe.
VOLGA (Dorobanți nr. 1): N'am să te uit niciodată și Frații Marx.

Football Football Football

Matchurile dintre ROMANIA şi UNGARIA, au loc sigur!

(Urmare din pagina I-a)

vederea matchurilor cu România.

Oficiosul pestan, „Nemzeti Sport" — sosit eri în Capitală — arată că Joi seara a avut loc o importantă conferință la federația ungară, cu care prilej s'au discutat în mod amănunțit pregătirile în vederea matchurilor dela București.

La această conferință au luat parte d-nii dr. *Paul Gidofalvy*, comisarul guvernului pe lângă M. L. Sz., *dr. V. D. Ginzery*, căpitanul federal, *Coloman Vaghy* și *Z. Hollo*.

F. R. F. A. se interesează de arbitri

In cursul zilei de eri, F. R. F. A. a trimes o telegramă la Budapesta, prin care cere forului ungar să-i confirme arbitrii celor două matchuri. Se știe că românii au propus pe d-nii Dattilo și Krist.

NEVRARGYL
Dr. BOUSQUET
Calmează imediat
DURERILE DE CAP • NEVRALGII
ȘI COMBATE GRIPA
In cutii a 3 tablete și a 20 tablete
1110

Va isbuti RAPID să întrerupă seria înfrângerilor... ...sau VICTORIA şi ai ei husari vor fi eroii unei noui surprize?

Rapid are un match foarte greu. Cu toate că adversarul de azi vine la Giulești după ce a pierdut acasă în etapa precedentă.

Iată un lucru, care nu trebue ignorat atunci când se fac aprecieri asupra matchului dintre Rapid și Victoria.

La București joacă învingătorii Venusului nu învinșii timișorenilor de la C. A. M. T.

Ceia ce face ca matchul să capete un alt aspect atât pentru Rapid câț și pentru spectatorii, cari vor... putea să fie la Giulești la ora 14.

O PARTIDA CU GARANȚIE IN TRADIȚIE

Indiferent de titlul cu care vin la București, clujenii oferă garanția unei tradiții frumoase.

Sunt toate matchurile, pe cari Victoria le-a făcut la București.

Excepțiile au fost urmate întotdeauna de reabilitări strălucite astfel că tradiția poate fi considerată... „continuă".

Victoria are la București un public al ei. Și constanța aceasta o merită numai prin jocul ei pentrucă celelalte considerații de natură românească au dispărut cu trecerea timpului și a... adunărilor generale.

RAPID POATE ALINIA ECHIPA COMPLETA...

... evident fără Auer.

In orice vaz reintră Șipoș, Vintilă și Costea sunt în sfârșit în condiție fizică iar Marton este complet restabilit.

Sunt lucruri, cari au o importanță excepțională pentru toate aspectele matchului de azi.

FORMAȚIILE

Iată formațiile, pe cari le vor alinia cele două echipe în matchul de azi:

RAPID: P. Rădulescu, Marton, Lengheriu; Vintilă, Răşinaru, Costea; Șipoș, Bogdan, Baratky, Dan Gavrilescu, Căpușan.

VICTORIA: Șepci, Cociuban I, Felecan I; Pop IV, Pal, Nistor; Cornea, Szantay, Cociuban II, Marian, Moldovan.

ȘANSELE ADVERSARILOR

Cine va învinge? In mod normal Victoria nu poate scăpa Rapidului.

Dar Victoria este echipa surprizelor. Ce-ar fi dacă și azi clujenii ar fi eroii unei surprize senzaționale? Lucrul nu este atât de imposibil cum pare la început.

CAMPIONATUL IN EUROPA

BOEMIA—MORAVIA

In campionatul Boemiei—Moraviei, azi se vor disputa următoarele matchuri:

Zidenice—Sparta.
Pardubice—SK Pilsen.
Slavia—Prostejov.
Viktoria Pilsen—SK Kladno.
V. Zizkov—Sl. Ostrava.
Bata—Nachod.

ITALIA

Etapa 4-a a campionatului italian are în program următoarele partide:

Milano—Bari.
Lazio—Genova.
Novara—Fiorentina.
Bologna—Torino.
Juventus—Modena.
Venezia—Triestina.
Napoli—Roma.
Liguria—Ambrosia.

OSTMARK

In campionatul vienez azi se vor juca următoarele partide:

Rapid—Wacker.
Vienna—Austria.
Sportklub—Amateure Fiat.
Admira—F. C. Wien.

UNGARIA

Pentru campionatul Ungariei se vor juca azi următoarele întâlniri:

Ferencváros—Nemzeti.
Bocskai—Szolnok.
Kispest—Gamura.
Kassa—Haladás.
Törekvés—Szeged.
Taxi—Hungaria.
Elektromos—Ujpest.

Auer reintră în matchul cu Ripensia

Se știe că inactivitatea lui Auer este datorită accidentului suferit în matchul cu Venus.

La început s'a crezut că el ar fi foarte grav dar s'a constatat că feroviarul n'a avut decât o extindere de ligamente.

In parte restabilit, Auer a reluat antrenamentul și în momentul de față este în foarte bună condiție fizică.

Era vorba ca el să-și facă reintrarea în matchul de azi dar pentru a preveni orice accident s'a decis ca să reintre săptămâna viitoare în matchul cu Ripensia.

El va ocupa postul de inter stânga în locul lui Dan Gavrilesu.

Shooturi și bare

In cursul lunii viitoare se va disputa la Berlin un match inter-orașe Berlin—Sofia.

Optsprezece matchuri în divizia națională B

Azi se dispută în provincie următoarele optsprezece matchuri în cadrul diviziei naționale B:

Seria I-a
CONSTANȚA
A. S. Constanța — C. A. O.
Favorit: A. S. C.
PLOEȘTI
Tricolor C.F.P.V. — F.C. Brăila.
Favorit: Tricolor C.F.P.V.
BRAȘOV
Astra — Dragoș Vodă.
Favorit: Dragoș Vodă.
TG. MUREȘ
Mureșul — Victoria C.F.R.
Favorit: Mureșul.
Seria II-a
PETROȘANI
Jiul — Vulturii.
Favorit: Jiul.
BRAD
Mica — Gloria.
Favorit: Mica.
MEDIAȘ
Sparta — C.F.R. (Tr. Severin).
Favorit: Sparta.
SIMERIA
C.F.R. — Chinezul.
Favorit: Chinezul.
TIMIȘOARA
Electrica — Minerul.
Favorit: Electrica.
Seria III-a
REȘIȚA
S. S. M. R. — Victoria.
Favorit: S.S.M.R.
ORADEA
Crișana — Monopol.
Favorit: Crișana.
TURDA
Cimentul — Oltul.
Favorit: Cimentul.
CLUJ
Universitatea — Industria Sârmei.
Favorit: Universitatea.
Seria IV-a
GALAȚI
Doc — Turda.
Favorit: Doc.
CHIȘINAU
Macaby — Macaby (București)
Favorit: Macaby-București.
PLOEȘTI
Ferroemail-Traian.
Favorit: Ferroemail.
CERNAUȚI
Muncitorul—Prahova.
Favorit: Muncitorul.
BRAILA
Franco Româna—D.V.A.
Favorit: Franco Româna.

Cu Bodola, centru atacant, și Petea, inter stânga, VENUS joacă azi, pe Splaiu, cu GLORIA

Da. Pe arena din Splaiu începe la ora 4 d. a. un match foarte interesant. Pentrucă Gloria C.F.R. vine în Capitală ca învingătoare a Sportului Studențesc.

Venus are, evident, prima șansă și este foarte greu de presupus că lupta normală, pe care o anticipează toată lumea, va putea lua aspectul celei mai uluitoare dintre toate surprizele.

Aceasta nu împiedecă însă cu nimic ca matchul să fie foarte interesant.

Gălățenii vor fi un partener ideal pentru Venus și publicul bucureștean va putea vedea pe Venus în stare să facă o completă demonstrație tehnică.

REINTRA PETEA VALCOV

Să fie remarcat de la început faptul că linia de atac a Venusului va avea o alcătuire nouă.

Bodola va juca în postul de centru atacant, iar în locul său va reintra Petea Vâlcov. O reintrare, pe care toată lumea o așteaptă cu cea mai mare nerăbdare pentrucă deși nu mai joacă de mult, Petea a rămas totuși unul din favoriții publicului bucureștean.

Afară de această schimbare, nu se va mai produce niciuna. Venus va alinia echipa standard în celelalte compartimente.

GLORIA VINE PUSA PE LUPTA

In tabăra Gălățenilor domnește totuși optimismul. Nu atât în privința rezultatului cât în aceea a comportării.

Echipa este în foarte bună condiție fizică și vrea să ... lupte până la capătul forțelor.

Ceia ce trebue să recunoaștem nu este puțin lucru. Gălățenii au vaste posibilități combative.

Echipa nu a fost încă formată. Se pare însă că la Venus va juca formația, care a dispus în etapa precedentă de A.M.E.F.A.

FORMAȚIILE

Iată după toate probalitățile formațiile celor două echipe:

VENUS: David, Sfera, Negrescu; Demetrovici, Iuhasz, Lupaș; Ene, Ploeșteanu, Bodola, Petea, Iordache.

GLORIA: Justin, Prassler II, Rădulescu; Kiss, Szutar, Mihăilescu; Cuculea, Milea, Demeny, Horatan, Bancan.

Sp. Studențesc a săltat în clasamente

In urma victoriei repurtate eri, Sp. Studențesc a săltat la locul 8 din clasament. Acesta se prezintă astfel:

1. Carpați	4	4	0	0	8 : 0 = 8
2. Venus	4	3	0	1	10 : 2 = 6
3. C.A.M.T.	4	3	0	1	7 : 5 = 6
4. Ripensia	4	2	1	1	9 : 5 = 5
5. Rapid	4	2	0	2	10 : 5 = 4
6. U.D.R.	4	1	2	1	6 : 7 = 4
7. Gloria C.F.R.	4	2	0	2	4 : 10 = 4
8. Sp. Studențesc	5	1	2	2	11 : 9 = 4
9. Victoria	4	1	1	2	2 : 4 = 3
10. U. Tricolor	5	1	1	3	3 : 10 = 3
11. Juventus	4	1	1	2	5 : 10 = 3
12. A.M.E.F.A.	4	0	0	4	1 : 9 = 0

In clasamentul bucureștenilor, studenții sunt leaderi:

1. Sp. Studențeso	2	1	1	0	7 : 3 = 2
2. Venus	1	1	0	0	3 : 0 = 2
3. Rapid	1	1	0	0	3 : 2 = 2
4. Juventus	2	0	1	1	3 : 6 = 1
5. Unirea Tricolor	2	0	0	2	2 : 7 = 0

AZI, LA BĂNEASA

L'Aouzelle va reintra în premiul Yearlingilor

Premiul Sir Douglas și Cireșoaia, alergări atracțioase Handicapuri reușite

La Băneasa se va desfășura azi un program cu drept cuvânt select.

Acest program se impune din mai multe puncte de vedere. Principala atracție este desigur premiul Yearlingilor, una din importantele alergări rezervate cailor de doi ani. Reintrarea excelentei L'Aouzelle care va avea loc în această probă desigur că va constitui punctul forte al zilei.

Probele semi vedete ale zilei sunt premiile Sir Douglas și Cireșoaia.

In premiul Sir Douglas vom asista la o reușită întrecere între Bilitis, Liliac II și Miami.

Premiul Cireșoaia va fi aprig disputat de Stop și Răsvrătit.

Dacă adăogăm că handicapurile sunt remarcabil alcătuite, trebue să conchidem că standardul întrunirei de azi este ridicat.

Cine va câștiga?

PREMIUL HAGIEȘTI

Ali Baba recent a reușit să se plaseze întrun lot bun. Se pare că armăsarul acesta are o deosebită predilecție pentru terenul moale.

Drept este că pensionarul lui Toth dă descărcări adversarilor. Dacă repetă însă valoarea ultimă este cel mai calificat să birue.

Leoaica este principala lui adversară.

Pensionara lui Kristoff a mișcat Joi.

Indicăm: ALI BABA. *Leoaica.*

PREMIUL HERASTRAU

O alergare foarte dificilă. La prima vedere se remarcă Meșterul Manole, Silver Prinț și Șoim. Pe hârtie primul este în avantaj. Ultimele lui două curse nu sunt deloc faimoase. Cal capricios, a refuzat să se întrebuințeze. Dacă va fi mai docil, reabilitarea lui nu este exclusă. Șoim are de partea lui forma. Intr'un handicap, aceasta contează în mod hotăritor. Silver Print este specialist al terenului moale. Va conta efectiv în lupta finală.

Indicăm: MEȘTERUL MANOLE, *Șoim*, Silver Prinț.

PREMIUL FILARET

Normal ar fi ca la sosire să se afle Flor Fina și Amnar. Șansele lor sunt foarte apropiate. Acordăm o mică preferință iepei.

Indicăm: FLOR FINA, *Amnar*.

PREMIUL SIR DOUGLAS

Bilitis în premiul Camerei Agricole a Județului Ilfov a fugit peste așteptări. A pierdut câteva bune lungimi la plecare și totuș a contat în cursă. In împrejurări normale ar trebui să întreacă pe Liliac II, principalul ei adversar.

Indicăm: BILITIS, *Liliac II*

PREMIUL CIREȘOAIA

Alergarea se prezintă ca un match între Răsvrătit și Stop. Răsvrătit primește serioase descărcări dela Stop. Roibul este însă un verificat specialist al distanței. Cum specialitatea contează efectiv, vom merge cu roibul hergheliei Cislău.

Indicăm: STOP, *Răsvrătit*.

PREMIUL YEARLINGILOR

L'Aouzelle în primăvară a dovedit o superioritate sdrobitoare asupra celorlalți mânji. La antrenament dă deplină satisfacție. Firesc ar fi deci ca pozițiile din trecut să se mențină. Pentru locul al doilea alegem pe Tour de Vis.

Indicăm: L'AOUZELLE, *Tour de Vis*.

PREMIUL BELCIUGATELE

Goblin este în condiție. Terenul moale îi convine. Deaceia îl socotim capabil de victorie. Blanc și Frunză reprezintă însă un real pericol pentru el.

Indicăm: GOBLIN, *Blanc*. Frunză.

CONCURENȚII PROBABILI

Premiul HAGIEȘTI—Vânzare 20.000 lei — 1600 m. (P.V.)

Ștefania	50½	Tănase
Puișor	47	Huțuleag I.
Lira	40	Oprescu
Caiafa	47½	Tasim
Baby II	44	0
Leoaica	45½	Crișan
Jeny	39	0
Corina	39	Florescu
Ali Baba	51	Iosza

Premiul HERASTRAU—W.h-cap 25.000 lei — 1600 metri (P.N.)

Marcella	71½	0
Etelköz	65	0
Bravo mă	62	0
Li	61	V. Huțuleag
Pali	59½	Tănase
Șoim	59½	Vincent
Silver Print	57½	R. Cristea
Vigo	57	Mullot
Alice	56½	E. Gill
Blanc	56½	0
Olaf	56½	0
Luțica	55½	Cucu
Meșteru Man.	54½	G. Enescu
Răzleț	52½	Tasim
Hop și eu	51	Logofătu
Golanca	49½	0
Mellita	45	0
Boccacio	45	Iosza

Premiul FILARET 30.000 lei — 1700 metri (P.N.)

Spătar	62	0
Roy	59	E. Gill
Cătălin	58	0
Amnar	59	Ilinca
Sukoro	62	0
Flor Fina	60	J. Gill
Blank	55	0
Pali	59	
Harța	48½	I. Huțuleag
Necaz	58	0

Premiul SIR DOUGLAS 70000 lei — 1200 metri (L.D.)

Li mare	55%	0
Miami	55½	Mullot
Favorita II	55½	R. Cristea
Rush	54	0
Betty	55½	E. Gill
Liliac II	54	Ilinca
Strâmba	52½	0
Mărțișoara	54	0
Bilitis	55½	J. Gill

Premiul CIREȘOAIA 40.000 lei — 1200 metri (L.D.)

Răzvrătit	54½	Ilinca
Bock	54½	0
Stop	63	J. Gill
Străjer	54½	0
Sukoro	56½	0
Tricolor	54½	Vincent
Mitsouko III	61½	0

Premiul YEARLINGILOR 100.000 lei — 1200 m. (L.D.)

Monfaucon	56	Vincent
Agitatote	56½	Mullot
Tour de vis	56	Ilinca
L'Aouzelle	59½	J. Gill

Pr. BELCIUGATELE—Handicap 35.000 lei — 2.400 m. (P. V.)

Bock	64	0
Frunză	60	J. Gill
Spătar	58	Tasim
Rubin	57½	R. Cristea
Smeu	57	0
Etelköz	55½	0
Goblin	55	Vincent
Bravo mă	52½	Iosza
Blank	47	Florescu

PRONOSTICURILE PRESEI

ZIARELE	Premiul Hagiești	Premiul Herăstrău	Premiul Filaret	Premiul Sir Douglas	Premiul Cireșoaia	Premiul Yearlingilor	Premiul Belciugatele
Universul-Sport	Ali Baba Leoaica	Meșteru Man. Silver Print	Flor Fina Amnar	Bilitis Liliac II	Stop Răzvrătit	L'Aouzelle Tour de vis	Goblin Blanc
Gazeta Sport.	Leoaica Ștefania	Șoim Alice	Amnar Roy	Bilitis Liliac II	Stop Răzvrătit	L'Aouzelle Tour de vis	Goblin Spătar
Universul	Caiafa Ali Baba	Vigo Luțica	Flor Fina Amnar	Bilitis Liliac II	Stop	L'Aouzelle Tour de vis	Goblin Rubin
Curentul	Leoaica Caiafa	Meșteru Man. Pali	Flor Fina Amnar	Bilitis Liliac II	Răzvrătit Stop	L'Aouzelle Agitatote	Blank Goblin
România							
Timpul	Ali Baba Leoaica	Olaf Meșteru Man.	Amnar Flor Fina	Liliac II Bilitis	Mitsouko III Stop	L'Aouzelle Agitatote	Frunză Goblin
Ordinea	Ștefania Caiafa	Li Olaf	Flor Fina Amnar	Bilitis Liliac II	Stop	L'Aouzelle Tour de vis	Goblin Frunză
Seara	Puișor Ali Baba	Luțica Șoim	Blanc Flor Fina	Liliac II Bilitis	Răzvrătit	L'Aouzelle Monfaucon	Smeu Rubin
Semnalul	Leoaica Ali Baba	Șoim Răzleț	Cătălin Flor Fina	Bilitis Liliac II	Stop Răzvrătit	L'Aouzelle Tour de vis	Frunză Bravo mă
Evenimentul	Ștefania Puișor	Silver Frinț Olaf	Amnar Flor Fina	Liliac II Bilitis	Răzvrătit	L'Aouzelle Monfaucon	Spătar Rubin
Cei mai indicați	Leoaica 3 Ștefania 2 Ali Baba 2 Puișor 1 Caiafa 1	Meșt. Man. 2 Șoim 2 Li 1 Olaf 1 Vigo 1 Luțica 1 Silver Pr. 1	Flor Fina 5 H. S-viște 4	Bilitis 6 Liliac II 3	Stop 5 Răzvrătit 3 Mitsouko III 1	L'Aouzelle 9	Goblin 4 Frunză 2 Blanc 1 Spătar 1 Smeu 1

hipism

INFORMAȚII

ERI LA BANEASA-TRAP

● AU FOST distanțați:

Atlantida, Nineta și Szandor II, în premiul Eros, pentru galopuri repetate.

Tais, în premiul Ceres, dela locul al treilea, pentru galop la sosire.

Mura II, Fuior și **Helen Halpin**, în aceeași cursă, pentru mers neregulat.

Victor, în premiul Zeus, pentru galopuri repetate.

Ostaș, Zamora și **Hispano**, în premiul Mercur, pentru galopuri repetate.

Voraus, în premiul Regal, pentru mers neregulat.

Dreapta și **Fusta II**, în premiul Hades, pentru galopuri repetate.

Flyng, în prima repriză a premiului Olimp, tot pentru galopuri repetate.

● ȘI-AU CORECTAT recordul carierii:

A, 1, cu 12,1 secunde; noul record 1.44.

Vatel, cu ,6 secunde; noul record 1.47.5.

Străjer, cu 0,7 secunde; noul record 1.40.2.

Jolly, cu 2) secunde; noul record 1.33.2.

Cina, cu 0, secunde; noul record 1.36.7.

Giovinezza II, cu 0,4 secunde; noul record .37.8.

● Au fost amendați:

C. Dumitrecu, cu 100 lei pentrucă Mura I a alergat în premiul Ceres sub culori schimbate.

I. Szabo, cu 200 lei, pentrucă a maltratat pe Aluniș, după disputarea primei reprize a premiului Olimp.

● LA event s'au plătit cotele:

TRIBUNA

A. 1. — Eol 269.
Străjer-Handicap 625.
Kundry-Cina 358.
Centaur-Glsha 311.

PELUZA

A. 1. — Eol 191.
Străjer-Handicap 430.
Kundry-Cina 414.
Centaur-Glisha 300.

IN PREMIUL REGAL S'AU INREGISTRAT URMATOARELE RECORDURI:

Amilkar	1.24.3
Joppa Hanover	1.24.4
Gondolat II	1.24.8
Hanibal II	1.26.4
Antrag	1.26.8
Voraus (dist.)	1.31.8

● **Jocul austriac s'a închis la 54.640 lei.**

● IN antrenament la Traian Marcu, au sosit trei yeorlingi, proprietatea hergheliei Redea Alexeni.

Acești yearlingi, model de frumusețe cavalină, sunt:

Ciumy, din Aspern și Chap Sney.

Uragan, din Gretelbub și Domnișoara Katty.

Ukellele, din Nervus Rerum și Tanagra.

DIVERSE

AZI LA BANEASA

● **ALERGARILE încep la orele 14 precis.**

● **EVENTUL va funcționa în următoarele curse: a doua cu a treia (premiul Herăstrău și premiul Filaret) și a patra cu a șaptea (premiul Sir Douglas și premiul Belciugatele).**

Azi, la Băneasa, un nou joc austriac

Azi va începe la Băneasa, un nou joc austriac dela miza inițială de 30.000 lei. Dat fiind faptul că pe program figurează câteva alergări ca și sigure, se contează pe o mare animație.

ALERGĂRILE DE TRAP

Băneasa Trap; Ziua 12-a, Miercuri 11 Octombrie

— PROGRAM DEFINITIV —

Premiul GLADIATOR
Condiție — 13.000 lei

1680 Dreapta, Columbus.
1700 Iarba, Ialpug.
1720 Vestit, Vântișor, Aventurier.
1740 Candriu.
1760 Ulis, General Worthy, Grozava, Mohor.
1780 Harry Boy, Aluniș, Florita.
1820 Sonora.
1840 Geisha.

Premiul OSPEDAETTI
Condiție (1/1) — 15.000 lei

1080 Crisantema, Vârtej, Caraula, Isac.
1100 Eol, Vatel, Arama, Halal.
1120 Chilipir, Voinicu, Fugar.
1140 Garofița, Chiot, Ciuruc.
1160 Dulcinea, Pilot.
1180 Victor.

Premiul ADAM
Condiție (1/2) — 18.000 lei

1680 Miorița, Pădureț II, Iarba.
1700 Paj Axtell.
1720 Aluniș, Răsura, Eol.
1740 Zeta, Cartușel, Bravo, Elly, Birlic.
1760 Natașa, Ghimp, Extra.
1820 Little Orphan.

Premiul ANDANTE
Handicap — 13.000 lei

1700 Nocica, Lăutar, Lin, Lut, Bănuța, Joker, Uria, Musculița, Lilia.
1720 Gilly Hanover, Cina, Urganda.
1740 Dudu Gordon, Vrăjitor, Prinț Worthy, Românaș, Comoara, Isvor T.
1760 Vestit, Peter Volo, Tara.
1820 Bandit II.

Premiul MARS
Performanță — 15.000 lei

2100 Helen Halpin, Cina, Giovinezza II.
2140 Bandit II.
2160 Brenn, Jack, Tais.
2180 Ostaș.
2200 Va-ta, Sultana, Peter Gordon, Dor de Ducă, Durdulia, Elena, Hollo, Makrele, Handicap, Extra, Zvon, Eol.
2220 Spic, Lugoj, Sautuța, Oborean.

Premiul GAROAFA
Record — 18.000 lei

1700 Nutza Worthy, Mura, Centaur.
1720 Uța, Champion junior, King Worthy, Giuditta, Cupidon, Rama I I.
1740 Katy Caid, Nation, Iubita, Sam Worthy, Talaz, Ducesa.
1760 Pandur, Kundry, Belșug, Ninon, Peck, Josedale Margot.
1780 Citronat Gordon, Ghid, Gruia, Petrus.

Premiul ALLEGRO
Handicap — 15.000 lei

2100 Zalud, Mura II, Sorana, Livada, Diadia Lul.
2120 Brenn, Zgomot.
2140 Pinkerton, Sultana, Lugoj, Durdulia, Handicap
2160 Leu, Spic, Bețiv.
2180 Harry Piel, Benito H. P., Eggy, Gangster.
2200 Coconaș.
2220 Bruma II.

Premiul PRESTO
Handicap — 21.000 lei

1700 Benzo, Luntraș, Pai, Theodora, Torent, Edihț, Hercegnö.
1720 Champion, Valenția, Viitor, Vivat, Katy Caid, Sam Worthy, Naplopo, Trixie.
1740 Margaret T.
1760 Voraus, Pandur, Kundry, Josedale Margot.
1780 Antrag, Hanibal II, Roland D., Ghid.
1800 Amilkar, Gondolat II, Gruia.
1820 Haron.

Situația jocheilor

N. Ilinca	39	St. Iosza	7
R. Vincent	37	E. Gill	6
A. Cucu	26	Tasim	6
J. Gill	24	G. Enescu	6
R. Cristea	21	Logofătu	4
M. Mullit	18	Urdăreanu	4
V. Crișan	15	A. Enescu	4
Tănase	12	Nicodim	3
Oprescu	12	O. Thiess	3
P. Huțuleag	11	Durnea	2
Florescu	8	Gh. Horwath	1
Rosso	7	I. Huțuleag	1
		Ionescu	—
		Frandes	—
		Ceesc	—
		St. Simon	—
		Grecu	—
		Gostony	—
		Satmary	—
		B. Toth	—
		G. Guardian	—
		Krimmer	—
		Pop	—
		Petruc	—

Calendarul galopului

TOAMNA

Octombrie: 8, 12, 15, 19, 22, 26, 29.
Noembrie: 2, 5, 9, 12, 16, 19.

IERI LA BĂNEASA-TRAP

Amilkar a câștigat premiul Regal

A 1, Kundry, Străjer și Centaur, au alergat remarcabil Dobrescu invingător în trei probe

O importantă reuniune s'a desfășurat eri la Băneasa Trap. Lipsa de spațiu nepermițându-ne însă să-i dăm cuvenita importanță, ne vom rezuma la considerente de ansamblu.

Prezența clasicei întreceri — Premiul Regal — a exercitat o mare atracție. Proba contra kilometrului a fost disputată de elemente de verificată clasă.

Amilkar și-a înscris numele pentru a doua oară în palmaresul probei, realizând o performanță demnă de laudă. Este un element dotat cu foarte multă viteză și de o verificată clasă.

Joppa Hanover are scuze pentru eșec. N'a fost la largul ei pe terenul moale și singură nu se întrebuințează.

Bine a mai fugit Gondolat II, care a realizat un record apropiat cu acelea ale primilor doi.

Din restul performanțelor, un special accent vom pune pe biruința iepei Kundry din premiul Pluto. Actualmente iapa grajdului Buciumeni, deține valoarea maximă și pe parcursurile lungi va fi redutabilă în cele mai alese companii. A fost prezentată în frumoasă condiție.

Dintre mânji, s'au remarcat doi. Este vorba de Străjer și A. 1. Primul a câștigat premiul Zeus dispunând printre alții de Avion și Joly. Chiar dacă ținem seamă de faptul că primea avantagii de la aceștia, comportarea este elogioasă. Dealtfel și recordul constitue un bun certificat.

A. 1., un mânz de valoare a biruit cu manifestă ușurință în premiul Eros. Și-a pierdut pe drum adversarii.

Până acum n'a arătat valoarea reală, deoarece a fost accidentat. Refăcut, a început să-și revină și să arate o parte din posibilitățile lui, cari sunt mari.

A fost remarcabil prezentat de T. Marcu.

Este de scomptat o frumoasă carieră din partea lui, mai ales că posedă o aleasă origină. Este primul produs al iepei Chop Suly la noi.

Mențiuni pentru Eol, în continuu progres, Handicap, la largul lui pe teren moale, Centaur care a fost bine prezentat de Crainic și Geisha.

De semnalat deasemeni triplul succes al lui Dobrescu, care a condus frumos pe Eol, Kundry și Cina.

Rezultatele technice

738. Premiul EROS — Condiție (1/1)
(14,30) 9000, 2300, 1000, 7000 lei

728 A 1	1	1100	1.54^{8}	1.44	T. Marcu	54	56
710 Vatel	2	1100	58^{2}	47^{5}	Pavlic	50	75
710 Cobza	3	1080	53^{3}	49^{5}	Fischer	23	45
728 Fugar	4	1140	59^{2}	44^{6}	Andreyevsky	59	42
700 Voinicu		1140	03^{5}	48^{3}	Podoleacov	230	122
728 Arama		1100	06^{9}	55^{4}	Gaidaev	245	220
710 Odessa		1100	08	56^{8}	Borisiac	120	220
728 Ciuruc		1160	08^{4}	50^{7}	Dobrescu	245	220
710 Leac		1080	13^{6}	2.03^{7}	Slobozenco	1367	81
710 Mișu		1080	14^{8}	04^{7}	Brânzea	1893	2200
652 Atlantida		1080	06^{9}	55^{4}	Tassopol	350	81[1]
— Nineta		1080	14^{3}	04^{4}	Crotenco	500	146[2]
691 Szandar II		1080	23^{5}	12^{9}	Gram	245	1100

1) Dist. VII pt. galopuri repetate.
2) Dist. XI pt. galopuri repetate.
3) Dist. XIII pt. galopuri repetate.

A 1 (Spern și Chop Suey) aparține Hergheliei Redea Alexeni și este antrenat de Tr. Marcu
Primă de crescător lei 900 d-nei Sanda Ghica.
Cotele: Tribună 54; 23, 14, 19. Peluză 56; 18, 19, 17.

739. Premiul CERES — Handicap
(14,55) 9000, 2300, 1000 700 lei

721 EOL	1	2200	3.33^{6}	1.37^{1}	Dobrescu	40	36
754 Sorana	2	2200	34^{6}	37^{5}	Andreyevsky	39	48
720 G-ral Worthy	3	2200	35^{2}	37^{8}	Corol	80	76
724 Bandit II	4	2180	35^{9}	39	Voronin	146	218
731 Turla		2120	54^{3}	50^{5}	Slobozenco	—	—
713 Tais		2200	54^{8}	37^{6}	Pavlic	60	43[1]
674 Mura II		2200	53	45^{8}	T. Marcu	169	256[2]
752 Furor		2100	—	—	Weich	198	189[3]
724 Helen Halpin		2140	—	—	Ghinea	35	36[4]

1) Dist. III pt. galop sosire
2) Dist. VI pt. mers neregulat
3) Dist. pt. mers neregulat
4) Dist. pt. mers neregulat

EOL (Jelzo și Makvirag) aparține Moșt. Dr. I. Pantelimon și este antrenat de D. Dobrescu.
Cotele: Tribună 40 12, 13, 17. Peluză 36; 14, 13, 18.
Event: Tribună 269. Peluză 191.

740. Premiul ZEUS — Condiție (1/1)
(15,19) 14.000, 4000, 2000, 1000 lei

728 STRĂJER	1	1220	2.02^{2}	1.40^{2}	Szabo	56	48
728 Aurica	2	1240	03^{2}	39^{4}	Gram	125	184
683 Joly	3	1340	04^{9}	33^{2}	Gaidaev	61	64
700 Avion	4	1260	06^{2}	40^{1}	Pavlic	16	15
728 Dulcinea		1220	06^{7}	43^{9}	Thal	216	73
700 Garofița (ex. Sanda)		1200	09^{1}	47^{6}	Fischer	109	159
635 Ropot		1220	21^{3}	55^{8}	Crotenco	432	364
683 Victor		1220	16^{2}	51^{6}	Corol	147	48[1]

1) Dist. VIII pt. galopuri repetate

STRĂJER (H. P. și Salcia) aparține Hergheliei Rodica și este antrenat de I. Szabo.
Primă de crescător lei 1400 d-lui Col. I. Georgescu.
Cotele: Tribună 56; 17, 25, 26. Peluză 48; 17, 18, 16.

741. Premiul MERCUR — Performanță
(15,43) 10.000, 3000, 1200, 800 lei

734 HANDICAP	1	1740	2.44^{4}	1.35^{5}	Borisiac	141	78
676 Grozava	2	1720	44^{6}	35^{7}	Morozov	422	750
716 Amy Scotland	3	1760	44^{6}	33^{7}	Szabo	40	48
720 Makrele	4	1720	45^{4}	36^{8}	A. Szabo	169	175
721 Brenn		1720	45^{6}	36^{2}	Fischer	49	48
687 Vointa		1760	46^{1}	34^{4}	Dobrescu	46	44
721 Sultana II		1740	47^{8}	36^{4}	Gaidaev	107	164
702 Santuța		1760	48^{6}	35^{8}	T. Marcu	110	107
627 Peter Gordon		1740	49^{3}	37^{3}	Corol	322	328
734 Pinkerton		1740	51^{8}	38^{7}	Gavrilescu	1353	656
676 Redea		1740	54^{4}	40^{8}	Moldovan	233	403
544 Izma		1740	3.00^{6}	43^{8}	Gram	—	—
721 Ostaș		1740	2.50^{5}	38^{2}	Pavlic	177	201[1]
734 Zamora		1720	51^{4}	39^{7}	Vârlar	1691	2625
731 Hispano		1720	53^{4}	40^{6}	Ghinea	89	69[3]

1) Dist. X pt. galopuri repetate
2) Dist. XI pt. galopuri repetate
3) Dist. XIII pt. galopuri repetate

HANDICAP (Texas și Hannerl) aparține Grajdului Biriuza și este antrenat de P. Borisiac.
Primă de crescător lei 1000 d-lui D. Tulcianov.
Cotele: Tribună 141; 43, 60, 22. Peluză 78; 35, 240, 35.
Event: Tribună 625. Peluză 430.

742. Premiul REGAL — Grupă
(16.02) 20.000, 6400, 3200, 1000, 800 lei

177 AMILKAR	1	1000	1.24^{3}	Grăjdănescu	39	31
701 Joppa Hanover	2	1000	24^{4}	Cercasov	11	12
726 Gondolat II	3	1000	24^{8}	Gaidaev	39	31
453 Hanibal II	4	1000	26^{4}	Gaidaev	39	31
717 Antrag		1000	26^{8}	Grünwald	113	112
711 Voraus		1000	31^{8}	Dobrescu	255	316[1]

1) Dist. pt. mers neregulat

AMILKAR (Bob Amstrong și Ilka) aparține Grajdului Sterea și este antrenat de J. Marcu.
Cotele: Tribună 39; 12, 11. Peluză 31; 19, 12.

743. Premiul PLUTO — Record
(16,44) 12.000, 3700, 1500, 800 lei

726 KUNDRY	1	2280	3.24	1.29^{8}	Dobrescu	70	87
708 Jarvis	2	2280	24^{3}	32	Ghinea	130	100
722 Havana	3	2280	24^{4}	29^{6}	Andreyevsky	86	87
729 Dorka	1	2240	25^{2}	31^{6}	Grünwald	43	36
726 Trixie		2260	25^{4}	30^{9}	Cercasov	51	43
727 Ben Hur		2240	25^{8}	31^{9}	Tassopol	63	58
727 Eftin		2220	29	34^{1}	Crainic	38	46
722 Champion jr.		2220	30^{7}	34^{9}	N. Ionescu	1859	1482
272 Blondella		2240	31^{1}	34^{2}	T. Marcu	470	1482
708 Nation		2240	32^{8}	35	Gaidaev	185	185

KUNDRY (Ostap și Victoria Watts) aparține Grajdului Buciumeni și este antrenată de St. Ionescu Bordei.
Cotele: Tribună 70; 33, 27, 36. Peluză 87 25, 22, 22.

744. Premiul HADES — Handicap
(17,04) 9000, 2300, 1000, 7000 lei

752 CINA	1	1800	2.54^{6}	1,36^{7}	Dobrescu	74	71
732 Lin	2	1720	56^{6}	42^{7}	Ghinea	87	79
731 Giovinezza II	3	1820	58	37^{9}	Podoleacov	99	57
732 Pușa	4	1720	58^{3}	43^{7}	Borisiac	65	85
730 Iarba		1740	59^{4}	43^{1}	Lucan	191	389
732 Domnia		1700	3.01^{1}	46^{6}	Corol	378	216
733 Speranța		1720	01^{3}	45^{8}	Iurca	62	51
719 Luminița		1720	03^{6}	46^{7}	Drăgotescu	183	97
730 Uraca		1700	04^{9}	48^{2}	Zabelin	81	99
732 Uria		1760	04^{3}	44^{7}	Moldovan	81	99
704 Kirasa		1700	05^{6}	49^{3}	Gaidaev	188	105
733 Bistricioara		1760	07^{6}	46^{6}	Raymer	661	210
732 Dreapta		1700	06^{5}	49^{7}	Crotenco	861	340[1]
730 Fusta II		1700	11	52^{4}	Slobozenco	150	190[2]

1) Dist. XII pt. galopuri repetate
2) Dist. XIV pt. galopuri repetate

CINA (Centurion Molodoi și Elba II) aparține d-lui T. Tassopol și este antrenată de proprietar.
Cotele: Tribună 74; 19, 24, 41. Peluză 71; 23, 27, 21.
Event: Tribună 414. Peluză 359:10 lei.

745. Premiul OLIMP — Handicap (Repriza I-a)
(17,26) 10.000, 3000, 1200, 800 lei

736 CENTAUR	1	1780	2.43	1,31^{6}	Crainic	33	35
737 Catinca	2	1760	43^{6}	33	Ghinea	212	142
736 Voevodul Țig.	3	1740	43^{7}	34^{1}	Grünwald	323	263
737 Viziru	4	1780	43^{9}	32^{1}	Dobrescu	208	123
760 Aluniș		1720	44	37^{9}	Szabo	117	110
727 Livada		1700	46^{4}	37^{9}	Cristodorescu	158	128
687 Zenit		1720	46^{9}	37	Fischer	28	39
734 Lugoj		1720	49^{5}	38^{5}	Tassopol	34	32
286 Benito H. P.		1760	52^{4}	38	Vârlar	2264	791
734 Sultana		1720	55^{4}	42	Zabelin	522	325
214 Pikaver		1720	3.00^{8}	45^{1}	Lucan	—	—
697 Flying		1780	2.54^{9}	38^{3}	Fustașu	2213	2770

1) Dist. pt. galopuri repetate

CENTAUR (Centurion Molodoi și Orgia) aparține d-lui A. Iordănescu și este antrenat de Gh. Crainic.
Cotele: Tribună 33; 16, 60, 69. Peluză 35; 17, 54, 34.

746. Premiul OLIMP — Handicap (Repriza II-a)
(17,45) 10.000, 3000, 1200. 800 lei

725 GEISHA	1	1720	2.44^{6}	1.35^{7}	Andreyevsky	60	58
698 Sonia Worthy	2	1740	44	34^{6}	Corol	32	29
737 Valenția	3	1820	45^{8}	30^{8}	Crainic	53	84
719 Florita	4	1720	45	36	Drăgotescu	104	122
736 Brebenea		1780	45^{3}	32^{9}	Gaidaev	74	69
726 Luntraș		1780	45^{4}	32^{9}	Dumitrescu	129	56
734 Elena		1720	46^{2}	36^{6}	Brânzea	363	509
735 Bruma II		1780	46^{9}	33^{7}	Lucan	112	206
736 Ciclop		1760	47	34^{9}	Slobozenco	140	114
688 Cupidon		1800	47^{3}	32^{9}	Dobrescu	134	169
734 Sonora		1720	51^{5}	39^{7}	Zabelin	721	2206

GEISHA (Gordon Peter și Varazs) aparține Grajdului Cemi și este antrenată de A. Podoleacov.
Cotele: Tribună 60; 21, 13, 20. Peluză 58; 20, 15, 25.
Event: Tribună 311. Peluză 300:10 lei.

CICLISM

A treia reuniune pe velodrom

Va însemna o nouă pagină de frumoasă afirmare a ciclismului

Turcul Kirkor, campionul polonez Kupczak şi aşii noştri, Tudose, Dragomir, Steinhardt şi Giordani, garantează un spectacol de gală

Reuniunea începe la ora 8 şi 30 fix

A treia reuniune a anului se desfăşoară astăzi, sus la Belu, începând dela ora 8 şi 30 dim.

Ora pare a fi matinală, pentru unii chiar prea matinală, însă ea este explicată de faptul că alergările de viteză cer un timp îndelungat datorat seriilor, semi finalelor, etc.

Şi apoi însuşi programul zilei este destul de bine garnisit pentru a fi sigur că spectacolul nu va dura mai puţin de 4 ore..

Astfel că ora 8 şi 30 este bine aleasă, — pentru a suna gongul de începere al ostilităţilor.

*

Această a treia reuniune nu va fi cu nimic mai prejos decât primele două, — întrucât nume ca Tudose, Steinhardt, Dragomir, Giordani, sunt o chezăşie solidă a disputelor ce vor avea loc.

Mai mult, prezenţa pe afiş a campionului polonez, Iosef Kupczak, — omul care a realizat la o simplă încercare 13 secunde şi 1/5, pe 200 m., — constituie partea... exotică a reuniunei, apariţia lui fiind aşteptată cu mult interes.

*

Astăzi, debutează şi Carlo Giordani, — care n'ar mai fi trebuit să apară în cursele noastre în urma gestului cu totul nesăbuit, care a avut ca urmare fractura femurului drept al lui Dragomir, în toamna trecută.

Dar — să credem asigurările care s'au dat, — că Giordani vrea să facă sport curat, fără nici o abatere, şi aşteptăm să-l vedem evoluând cu adevărat sportiv, şi potrivit valorii sale necontestate.

Făgăduim însă solemn că, dacă nu-şi va fi schimbat năravul, şi va comite o abatere, oricât de mică, dela regulile luptei loiale, vom cere insistent eliminarea lui din sport.

Căci, dincolo de valori excepţionale, noi avem nevoie în sport, de CARACTERE.

Să sperăm că reapariţia lui Giordani nu va prilejui decât satisfacţii.

*

Steinhardt, de curând „detronat" de Tudose, din... postul de campion, n'a putut face săptămâna aceasta nici un tur pe pistă. Nici măcar de probă, pentru încălzire, întrucât a stat în pat, în urma leziunilor căpătate Duminică şi care i-au dat o febră pronunţată.

Şi mai se găseau inşi ciudaţi, ca să nu-i numim altfel, care susţineau că nu e rănit grav.

Steinhardt, va fi scuzat astăzi, în cazul unei performanţe slabe.

*

Dar la capitolul scuze, trebuie trecut un procent de cel puţin 80% din alergători, care nu s'au putut antrena din cauza ploilor din această săptămână.

Restul, care au putut... ciupi o jumătate de oră de pedalaj, — a fost şi acela insuficient pentru o cursă de talia celei de astăzi. Însă, în orice caz, — constitue mai mult decât nimic, sau nici un tur de pedale.

Ne referim la cei care au stat toată săptămâna.

*

Astăzi s'ar putea foarte bine socoti că-i ziua de răfuială a pedaleurilor bucureşteni, în urma campionatelor de iuţeală şi semi fond.

Dar... la viteză, Tudose nu-i periclitat, de adversarii săi de acum o săptămână, numai că mai aleargă şi Giordani şi polonezul Kupczak şi turcul Kirkor.

Şi atunci chestiunea se schimbă mult de tot, o anticipare fiind cu totul riscată şi fără sens.

*

Sprintul lui Giordani e furios, polonezul e rapid, Tudose bine ambalat e greu de învins, iată, deci, garanţiile unei lupte pe viaţă şi pe moarte, fără ca acest termen să fie cumva exagerat.

*

Demi-fondul însă se prezintă ca un semn de întrebare. Dacă o anticipare este exclusă, firească o anticipare, cu pretenţii, apoi este de aşteptat o luptă cel puţin tot atât de spectaculoasă ca şi demi-fondul de acum o săptămână.

Iar toţi cei care îşi amintesc de vijelia de acum 8 zile, apoi, este cert, nu vor sta la îndoială să facă deplasarea sus la Belu.

Emil Iencec

Campionatul naţional de fond

se va alerga pe traseul campionatului balcanic

In şedinţa din 6 Octombrie c. a comitetului federal F. R. C. au fost împărţite alergătorilor câştigători la reuniunea de inaugurare a velodromului din şoseaua Olteniţei, premiile oferite de d-nii: gen. Victor Dombrowski, primarul general al Capitalei; George Plagino, preşedintele U. F. S. R.; ministru general Gabriel Marinescu; Vasile Canarache, preşedintele F.R.C., precum şi premiul F. R. C., constând în bani, cupe, statuete de bronz.

TRASEUL CAMPIONATULUI NAŢIONAL DE FOND

Comitetul federal în acord cu comisiunea sportivă a luat o importantă hotărîre cu privire la campionatul naţional de fond, care se aleargă în ziua de Duminică, 15 Octombrie a. c. şi anume a renunţat la alergarea acestui campionat pe obişnuitele şosele din afară a Capitalei şi a hotărît ca el să se dispute tot în ziua de Duminică, 15 Octombrie a. c., în cuprinsul Bucureştiului, pe traseul care fusese fixat campionatul balcanic de fond.

Astfel, campionatul naţional de fond 1939 se va disputa în cuprinsul şoselei Jianu, luna Bucureştilor, şos. Kiseleff, b-dul Presan.

A rămas ca d. preşedinte al comisiunii sportive să fixeze definitiv linia traseului, kilometrajul, care va prezenta 180—200 km., fixarea postului de alimentare, a postului medical etc.

Dându-se această formă nouă campionatului naţional de fond, publicul Capitalei va avea pentru prima dată prilejul ca înşirându-se pe b-dul Mareşal Presan-şoseaua Jianu, aleile din luna Bucureştilor, Arcul de Triumf, să poată urmări această mare cursă de anvergură la care participă toţi aşii ciclismului românesc.

67 de înscrieri

pentru reuniunea de astăzi de dimineaţă

Inscrierile pentru reuniunea de mâine dimineaţă s'au închis, totalizându-se 67 de adeziuni şi anume, ale următorilor alergători şi alergătoare:

MATCH OMNIUM

1) Kupczak Iosif, 2) Dragomir N., 3) Beckamn I., 4) Steinhardt M., 5) Mazilu N., 6) Teodorescu Cr., 7) Tudose Const., 8) Norhadian F., 9) Valter Agaton.

DEMIFOND

1) Dragomir Nicolaie, 2) Beckman I., 3) Niculici D., 4) Dobrin N., 5) Giordani C., 6) Mikaelian Kirkor, 7) Pustai I., 8) Mazilu N., 9) Teodorescu Cr., 10) Norhadian E., 11) Boris Ştefan, 12) Boris I., 13) Stâncuţ Marcel, 14) Valter A., 15) Tudose Const., 16) Radoslavescu Al., 17) Machelberg M., 18) Encek Emil.

CURSA AMERICANA

1) Sasebeş Alex., 2) Marinescu St., 3) Rădulescu, 4) Bulgaru Nic., 5) Iacob Const., Ulesteanu Const., 7) Niculescu M., 8) Andreescu I., 9) Dumitrescu Gh., 10) Gnat Petre, 11) Stănescu Vasile, 12) Cotroceanu Ion. 13) Gionea Const.

CURSA DE DOAMNE ŞI DOMNIŞOARE

1) Hapciuc Valeri, 2) Băltăreţu Bebe, 3) Tudose Elena, 4) Enescu Cecilia, 5) Vişan Puica, 6) Norhadian Hanuş.

VITEZA INCEP.

1) Drăghicescu, 2) Voinea I, 3) Avramescu N., 4) Grigorescu N., 5) Stoicescu Gr., 6) Neagu N., 7) Niculaie Ilie. 8) Barta Emanoil.

DEMIFOND PREMILITARI

1) Gal Gheorghe, 2) Gavrilă Niculaie, 3) Vornicu Emil, 4) Coicea Carol, 5) Baklagian Ampic., 6) Smarandache Dănă., 7) Găban Const., 8) Ionescu Paul, 9) Leibovici Daniel, 10) Pană Aurel, 11) Tănase Gheorghe, 12) Popovici Andrei, 13) Stănescu Mircea.

VOLLEY BASKET-BALL

PROGRAMUL MATCHURILOR

TEREN SPORTUL STUDENŢESC
Str. V. Pârvan 1

Ora 8.45: Aurora (—12)—Macaby (—5) fete, arb. Georgeade
Ora 9.30: M. Oficial (+2)—Bonaparte (—8) fete, arb. T. Chiale
Ora 10.15: E. F. A. (—2)—Caraiman (—4) fete, arb. T. Chiale
Ora 11.00: Sp. Studenţesc (—10)—Crai Nou (+2) fete, arb. Georgeade
Ora 11.45: Aurora (—10)—V. S. C. (—4) onoare, arb. Er. Marinescu
Ora 15.00: Radu Vodă (+2)—Macaby (—7) onoare, arb. M. Prunescu

BASKET-BALL

Ora 8.30: Delavrancea (+10)—Macaby (+2) promoţie, arb. Surmeyan
Ora 10.30: Sp. Studenţesc (0)—V. S. C. (+8) onoare, arb. T. Augustide
Ora 11.30: Energia (+28)—E. F. A. (+4) onoare, arb. C. Riegler.
Ora 16.00: Radu Vodă (+26)—A. S. A. (+20) onoare, arb. Ghiţescu
Ora 17.00: Radu Vodă—Aurora femenin, arb. Ghiţescu

TEREN VELODROM
Şoseaua Ştefan cel Mare 43
VOLLEY-BALL
Teren I şi II

Ora 11.45: Vergu (—5)—V. Dacia (0) fete, arb. N. Alexandrescu
Ora 15.00: Pebe—Caraiman promoţie, arb. Poenaru
Ora 15.30: A. C. T.—Venus promoţie, arb. Poenaru

BASKET-BALL

Ora 9.00: Juventus (+18)—Aurora (+12) onoare, arb. Alexandrescu
Ora 10.00: V. Dacia (+2)—Tirul (+16) promoţie, arb. Udenio
Ora 11.30: Caraiman—Delavrancea feminin, arb. Alexandrescu
Ora 12.00: Bonaparte (+4)—Pebe (+10) promoţie, arb. Udenio
Ora 16.30: Caraiman (+12)—Venus (0) promoţie ,arb. Udenio

TEREN START CLUB
In interiorul Strandului „Obor"

Ora 16.00: Start B (0)—Stad. Român (+4) feminin ,arb. R. Florian

TEREN PEBE
Str. Mureş 6
VOLLEY BALL

Ora 10.00: Radu Vodă—Pebe categ. III-a, arb. D. Boteanu
Ora 11.00: C. F. R. B. T.—Delavrancea promoţie, arb. D. Boteanu
Ora 12.30: M. Oficial—Săgeata categ. III-a, arb. D. Boteanu
Ora 15.00: Cărămidarii—Tirul categ. II-a, arb. R. Ionescu
Ora 16.30: Crai Nou—Sp. Haret categ. III-a, arb. R. Ionescu

Zi decisivă

în cupele de toamnă

Etapa de astăzi, a cupelor de toamnă, poate căpăta pe drept cuvânt numele de decisivă, căci în mai toate competiţiile, situaţia în clasamente se va clarifica.

Desigur că matchul zilei, îl găsim la basket-ball masculin, unde în cadrul cupei „Petre Angelescu", Sp. Studenţesc se va război crut cu V.S.C.

Lupta va fi mare căci între aceste două echipe există o mare rivalitate, Sp. Studenţesc aşteptând de mult ocazia să-şi ia revanşa.

V. S. C.-ul este însă pornit să-şi apere „zestrea" de opt puncte, cu ultima picătură de energie.

După cele scrise mai sus, credem că toată lumea este de acord că va fi o partidă de zile mari.

Prima şansă: Sp. Studenţesc.

In celelalte matchuri, Radu Vodă va ceda A.S.A.-ei, E.F.A. va cuceri două puncte în faţa Energiei iar Juventus va avea de dat replica unei echipe care acum mai mult ca oricând este decisă să câştige: :O.C.B.-ul.

PROMOŢIE

In cupra „Promoţiei" Venus cu al său polonez are şanse mari în faţa Caraimanului. Bonaparte poate scăpa de „lanterna roşie" în dauna Pebe-ului, Macaby va avea de furcă, cu tinereţea celor dela Delavrancea, iar V. Dacia poate face o mare surpriză... Venusului. căci joacă cu Tirul.

La basket feminin, Aurora vor câştiga la Radu Vodă, acelaş lucru reuşind şi Caraiman în faţa tinerelor jucătoare ale Delavrancei.

VOLLEY FEMININ

La fete, o zi calmă.

Partide interesante; Vergu—Viforul Dacia, F. F. A.—Caraiman şi întrucâtva Aurora cu Macaby.

La băeţi, la onoare, O.C.B.-ul întâlneşte pe V. S. C. într'o partidă ce promite un spectacol ales în Radu Vodă va reuşi poate ceva la dudeşteni.

La promoţie Delavrancea, Caraiman şi Venus sunt favoriţi.

Cupa 1939, rezervată echipelor tinere îşi continuă deasemenea activitatea cu multe partide interesante.

ŞTIRI

● *„Vulturii Carpaţilor"* convoacă pe toţi jucătorii echipei de wolley-ball pentru şedinţă astăzi Duminică, 8 Oct. a. c., orele 10 jum. la sediul său din str. Toamnei nr. 115.

Cu această ocazie se primesc noui inscrieri.

● *Stadiul Român*, secţia volley ball convoacă azi, 8 Oct., pentru matchul cu Start Club, următoarele jucătoare: Paula Segal, Aurelia Solomonidis, Zizi Mărăscu, A. Alexandrescu, Mimi Pruncu, A. Mitrea, V. Alexandrescu, Maluca Dobrescu, Suciu Nuşi, Denyse şi Ely Zoldi.

Acele care nu au primit convocări personale dela d. Cornel Munteanu, vor fi prezente la ora 14,15 în Piaţa Victoriei-Autogară de unde vor merge împreună cu conducători la terenul Startului care este în Strandul Obor. Prezenţa obligatorie pe orice fel de timp.

CROSS-COUNTRY

Un cross pentru elevi

Duminică, 15 Octombrie a. c., ora 10 dim., se va desfăşura în com. Şerban Vodă (Belu) un cross organizat de gruparea polisportivă „Victoria". Această probă se va disputa între cluburi dar numai pentru elevi. Primii zece vor primi diplome eliberate de liga de atletism „Muntenia", primii cinci vor primii frumoase premii, iar toţi alergătorii cari termină parcursul vor primi diplome dela clubul organizator.

Acest cross are de scop popularizarea în massa elevilor a acestui complet sport.

Inscrierile au loc pe stadionul A.N.E.F. Marţi şi Joi d. a., orele 3—6 şi la secretarul clubului d. P. Simionescu-Radu în str. Colorian nr. 13, orele 9—11, 3—5.

ATLETISM

Insfârşit, o victorie românească la Athena!

(Urmare din pagina 1-a)

DINU CRISTEA A FACUT O MARE CURSA

Deşi învins, Dinu Cristea a făcut o cursă de toată frumuseţea, reuşind să entuziasmeze publicul. Campionul nostru a condus în cursa de 5000 metri până la 4700 metri.

In acest moment, grecul Mavrapostolo a ţâşnit şi, trecând pe lângă Dinu Cristea, a reuşit să câştige în timpul de 15 m. 34 s. 6, performanţa care constitue un nou record balcanic.

MANTIKAS INVINS

Cele două serii, ca şi finala cursei de 400 metri garduri, au scos în evidenţa formă excelentă a lui Skiadas şi comportarea excelentă a celor doi reprezentanţi ai României: Maiesciuk şi Kiss. Mantikas a fost învins, pentru prima oară în zece ani.

Bătrâneţea începe să-şi spună cuvântul!

SYLLAS A REALIZAT O MARE PERFORMANŢA

La aruncarea discului, performanţele au fost excelente. Syllas, într'o zi bună, a reuşit să arunce 50 m. 11, stabilind un nou record balcanic.

Campionul nostru Havaleţ, a fost învins de un Flones a cărui progres este impresionant.

Şcoala lui Syllas începe să dea roade.

Schullery nu a aruncat. In locul lui a concurat R. Popescu, care a avut o aruncare de 39 m. 89.

SPRINTERII TURCI SUNT CEI MAI BUNI DIN BALCANI

Cursa de 200 metri a confirmat clasa sprinterilor turci. Kling, care trecea drept câştigător al probei, a fost net învins în finala de Mussafer în mare formă.

Coracu a făcut o cursă frumoasă în finală şi se pare că, în lupta strânsă pe care a dat-o cu Lambrakis, tânărul elev din Cluj merita locul al patrulea. Roşu a fost eliminat în seria II realizând 24 s.

O VICTORIE UŞOARA A GRECIEI IN STAFETA BALCANICA

Ştafeta balcanică nu a putut scăpa Greciei, graţie cursei făcută de Stratacos pe 800 m.

Echipa României, cu o formaţie curioasă: Tâlmaciu Iordache-Lazar-Hidiosanu, nu a putut face prea mult.

GRECIA CONDUCE NET IN CLASAMENTUL INTER-ŢARI

După ziua patra Grecia şi-a mărit avansul şi numai poate fi ajunsă de nici o ţară. Jugoslavia şi-a consolidat locul al doilea.

România a săltat la locul al treilea, dar pentru puţin timp căci Turcia se pare ca în ultima zi ne va lua din nou înainte.

200 METRI
Seria I
Lambrakis Grecia 23 s. 5
Coracu România 23 s. 8
Györen Turcia 24 s.

Seria II
Kling Jugosl. 23 s. 6
Mussafer Turcia 23 s. 8
Sakelariu Grecia 23 s. 9
FINALA
Musafer Turcia 23 s.
Kling Jugoslavia 23 s. 3
Gyureen Turcia 23 s. 3
Lambrakis Grecia 23 s. 4
Coracu România 23 s. 4

400 METRI GARDURI
Seria I
Mantikas Grecia 58 s. 2
Maesciuk România 59 s. 2
Skirkek Jugosl. 59 s. 3
Seria II
Skiadas Grecia 57 s.
Reiaf Turcia 59 s. 4
Kiss România 59 s. 5
FINALA
Skiadas Grecia 54 s. 9
Mantikas Rom. 55 s.
Maesciuc Rom. 57 s. 9
Kiss Rom. 58 s.

5000 METRI PLAT
1. Mavrapostolo Grecia 15 m. 34 s. 6. Record Balcani.
2. Dinu Cristea România 15 m. 41 s. 4
3. Kotnik Jug. 16 m. 10 s. 6
4. Velcopulos Grecia 16 m. 12 s.

DISC LIBER
1. Sylass Grecia 50 m. 11 Record balcanic.
2. Floros Grecia 46 m. 62 cm.
3. Havaleţ România 44 m. 62 cm.
4. Kovacevici Jug. 42.61.

LUNGIME
1. P. Stoichiţescu România 6 m. 83.
2. Elefteriades Grecia 6 m. 82.
3. Lenerth Jugos. 6 m. 77.
4. Klinis Grecia 6 m. 72.

STAFETA BALCANICA 8—4—2—100 m.
Grecia 3 m. 27 s. 6
Jugoslavia 3 m. 28 s. 8
Turcia 3 m. 31 s. 8
România 3 m. 32 s. 6.

CLASAMENTUL
Grecia 62 puncte
Jugoslavia 40
România 26
Turcia 22

ASTAZI ZIUA ULTIMA A JOCURILOR BALCANICE

Astăzi se va desfăşura pe stadionul Averioff ultima zi a jocurilor Balcanice.

Probele sunt următoarele:
14.30: Plecarea Maratho
15.15: disc elenic
15.45: 110 m. garduri
15.45 prăjină
15.45: 400 m. plat
16.15 triplu salt
16.15: 1500 m.
16.15: suliţa
17.30: 4×100 m.

RUGBY

Finala cupei primăriei sectorului I Galben se dispută între: Viforul Dacia şi Tennis Club Român, astăzi, pe velodromul din şoseaua Ştefan cel Mare

Pe terenul polisportivului club: Viforul Dacia, din parcul sportiv al sectorului I Galben, se dispută astăzi după amiază finala cupei cu acelaş nume, între primele garnituri ale cluburilor fruntaşe: Viforul-Dacia şi T. C R.

In primul an, acest splendid trofeu a fost câştigat de merituosul club Stadiul Român, care în acest an, deşi plecase mare favorit, a fost eliminat în semifinale de către echipele cari se vor război astăzi.

In totdeauna, întâlnirile dintre Viforul-Dacia şi T. C R. au dat loc la lupte mari, faze clare şi frumoase şi scoruri strânse.

Astăzi, — având în vedere că fiecare echipă luptă pentru câştigarea trofeului, în plus T. C. R. pentru a-şi lua revanşa de Duminica trecută, când a fost învins de galbeni, iar Vif. Dacia pentru a arăta că este echipa cu cea mai bună formă din turneu şi a-şi aduce cupa în bârlogul lor, — vor da întâlnirei un ritm infernal şi vor prilejui un spectacol rar

ORDINEA INTALNIRILOR DE ASTAZI

orele 14.30

DESCHIDEREA SPORTUL STUDENŢESC-VENUS
arb. d. Duduş Ghimpeţeanu

Pentru ca programul de astăzi de pe Velodrom să îndeplinească toate condiţiunile, d-nii organizatorii au fixat în deschidere jucarea unui match amical, între Sp. Studenţesc, campion naţional şi Venus, care va juca în acest an un rol de frunte în cupa „Gabriel Marinescu" şi campionat.

In formaţia Venusului vor apare astăzi nouile achiziţii, cari sunt recrutate din cele mai bune elemente bucureştene şi cari vor căuta să joace cât mai bine pentru a ocupa locul de titulari în echipa primă

Sportul Studenţesc, va prezenta o echipă cu elemente tinere, creiate în sânul clubului din care nu vor lipsi vedetele şi va căuta prin joc frumos să-şi menţină prestigiul de campion.

orele 16.15

FINALA
VIFORUL DACIA, TENNIS CLUB ROMAN

Matchul zilei îl va constitui primele garnituri ale cluburilor Vif. Dacia şi T. C. R cari după forma arătată în turneu merită pe drept să dispute finala cupei sectorului I Galben.

Atât Viforul-Dacia cât şi T. C. R, vor căuta să arunce în lupta finală cele mai bune elemente de care dispun, iar matchul va fi viu disputat.

Jucându-se în finală, matchul de astăzi nu va da un spectacol de factură superioară, deoarece ambele echipe au un singur gând: victoria finală, pentru care vor juca dur, în suflu şi cu eşiri personale neţinând seama de tehnică, completată cu un joc bărbătesc în înţelesul cuvântului.

In toate compartimentele, echipele sunt de forţe aproape egale. Viforul Dacia are un infim avantaj: jucătorii mai bine antrenaţi, ceea ce ne face să-i dăm favoriţi la mare luptă

Oricare va fi câştigătorul cupei, meritul îi este pe deplin, iar publicul va pleca mulţumit de spectacol.

Arbitrajul acestui dificil match a fost încredinţat d-lui Virgil Anastasiade, căpitanul naţionalei, unul din cei mai căutaţi arbitri.

FORMAŢIILE PROBABILE:

Viforul Dacia: Tileagă (Jianu), M. Nicolau, Nicu Nicolau, I. Nicolau, Lăpuşan, Florin Brătan, Covaci, T. Kranz, Chinezu, Traian Dumitru, Micu Constantin, Caracaş, Săvulescu, (I. Georgescu), Florică Petrescu (Bolţeanu), Grigorescu.

T. C. R.: Hartley, Caţulescu, L. Popovici, Popa, Moldoveanu, Tanoviceanu, Ghica, L Mărculescu, Eremia, Burlescu, Mateescu, Zissu, Solomon, Marcu, Bârsan, Ţăranu.

FLORIN BRATAN

Cum se poate căpăta autorizaţia pentru portul insignelor străjereşti

Conform art. 14 din legea Străjii Ţării, organizaţiile subordonate (Federaţiile) pot cere direct Comandamentului Străjii Ţării autorizaţia pentru portul insignelor, emblemelor, etc.

In ceiace priveşte Asociaţiile sportive, acestea vor înainta, fiecare în parte, cererile pentru autorizaţia portului insignelor, cu avizul U.F.S.R., Comandamentului Străjii Ţării, spre examinare, care le va înainta Ministerului de Interne şi Justiţie pentru aviz, după care Preşedinţia Consiliului de Miniştri, urmează a da cuvenita autorizaţie.

Pentru ce maladiile vezicei sunt atât de frecvente?

Vezica este o pungă extensibilă şi destinată să strângă urina care se scurge în mod constant din filtrul renal, pentru a o elimina. Vezica, într'un cuvânt, este un muşchi găunos, putând să se contracteze tot atât de bine ca şi muşchii plini ai braţului, şi această proprietate, când se exagerează, în caz de inflamaţiunea acestui organ, provoacă suferinţe grele.

Insă, veţi zice, cum se poate ca vezica, fiind un organ intern bine protejat, poate să se inflameze atât de uşor? Infecţiunea pătrunde acolo în două moduri: 1. Pe cale ascendentă, microbii urcând dela extremitatea canalului urinar. 2. Pe cale descendentă, urina unui rinichi infectat făcând să contamineze o vezică sănătoasă.

Pagéol constitue tratamentul perfect al afecţiunilor căilor urinare.? El descoperă microbii până în cele mai mici refugii, descongestionează mucoasele redă urinilor limpeditatea şi diminuează frecvenţa emisiunilor.

Pagéol este salvatorul căilor urinare.

BOX

Reuniunea amatoare de astă seară

Astăseară, cu începere dela ora 21, se va organiza în sala Jean Constantinescu din strada Claudiului nr. 16, o reuniune amatoare cu următorul program:

Ştefan Florescu (M. D.) — Gheorghe Cojocaru (J. C.)

Iosef Barasch (Tirul) — Toma Petre (M. D.,

Grigore Matei (Tirul) — Constantin Păunescu (M. D.)

Andrei Valentin (Tirul) —Tudor Pipoş (M. D.)

Dumitru Victor (Tirul)—Mircea Măgureanu (M. D.)

Mihail Marinescu (Tirul) — Florea Mihăilescu (M.D.)

Radu Alexandru (Tirul) — Radu Roşianu (M. D.)

MATCH DE ANTRENAMENT

Vasile Constantinescu Martac — Giovanni Patat, Anghel Dragomir.

PADDY RYAN a provocat pe URBINATTI pentru titlul Europei de categoria muscă

şi a fost învins de Pattersen, pentru campionatul Angliei la... pană

Ziarul „Mancheter Guardian" de acum 7-8 zile, publică o notiţă prin care pugilistul englez Paddy Ryan, provoca pe Urbinatti pentru titlul de campion al Europei la categoria muscă.

Inserând această relatare a confratelui britanic, încheiem:

După cum se ştie, în ultima şedinţă a lui „National Boxing-Association", Urbinatti a fost declarat competitor al titlului lumii de categorie muscă.

Or, scopul boxeurului englez se pare că e înlocuirea lui Urbinatti în matchul pentru titlul suprem.

După toate probabilităţile, campionul continental nu va răspunde acelei notiţe, decât după clarificarea situaţiei internaţionale, când o discuţie va putea fi angajată temeinic — adică, cu şanse de perfectare a matchului, deoarece, aşa cum a fost lansată provocarea pare să fie o manevră puţin sportivă.

UN PRETENDENT KNOKOUTAT

La câteva zile după înserarea acestor rânduri, ne-a venit şi un rezultat interesant:

Paddy Ran a boxat la Gasgow cu Jackie Petersen, pentru titlul Angliei la categoria... pană.

Cum era şi de aşteptat, „ineditul" provocator a fost învins prin k.o. în repriza 13-a.

Aşa că, concluziile noastre erau perfect logice.

Dela F. R. Box

OFICIALII REUNIUNII ORGANIZATĂ DE ASOC „M DOCULESCU"

Oficialii reuniunei organizată de asoc. M. Doculescu la 8 Octombrie 1939, ora 21:

Delegat general: d. M. Drăgoi.

Judecători: d-nii col. Apăţeanu, Const. Ionescu, M. Drăgoi.

Cronometror: d. C. Ionescu.

Medic: d. dr. A. Siligeanu.

*

D-nii preşedinţi de asociaţii sau delegaţii recunoscuţi, sunt rugaţi a participa la şedinţa Comisiunei Reg. Bucegi, care are loc la sediul F. R. Box (Str. Gogu Cantacuzino 33), Marţi 10 Octombrie, ora 21.

Secretariatul general

Gică Popescu a făcut k. o. Oborul...

Scorul 4-0 (1-0) a fost realizat de el și Sportul Studențesc a câștigat pe merit

Victoria universitarilor este victoria echilibrului rațional asupra temperamentului fără suport tactic

1, 2, 3, 4... Patru goaluri aproape identice.

Splendida victorie de ieri înseamnă pentru Sportul Studențesc un început. Un „început" puternic, care se profilase încă la Reșița. Un președinte energic și competent, d. col. Nanu, care trecând peste anumite susceptibilități și tradiții nefaste a adus cu el disciplina.

Pentruce să fim surprinși în fața rezultatelor?

Pentru Unirea Tricolor, matchul dela Macaby e o experiență pentru a nu spune o mare lecție tactică.

Sportul Studențesc a câștigat nu pentru că Gică Popescu a „ghicit" patru shooturi năpraznice. Victoria de ieri a fost victoria rațiunii, a prudenții, a echilibrului dintre condițiile tactice, technice și combative. O victorie a spiritului modern.

A fost o luptă cavalerească din primul până în ultimul minut al matchului. S'a jucat dur dar duritatea aceasta n'a trecut niciun moment în afară de limitele regulamentului și ale bunului simț.

Gică Popescu își inaugurează colecția

Sportul Studențesc a început inteligent pentru că a început clasic.

Au atacat formidabil timp de douăzeci de minute. Interii au depus o activitate extraordinară și au făcut ca echipa să fie tot timpul peste apărarea — nu atât de fericit plasată — a Unirii Tricolor.

Gică Popescu a marcat cel dintâi punct al colecției sale în urma unei faze excepționale ca claritate și inteligență.

Ea a pornit totuși dela Marinescu, care a schimbat jocul pe aripa stângă la Remus. Acesta a prelungit la Gică Popescu, care era liber. Pentru că toată apărarea oboreană era masată pe dreapta.

Un shoot plasat dar mai ales puternic și scorul era inaugurat. Cu tot plonjonul corect al lui Crețeanu.

Suntem în minutul 20. Treptat, Sportul Studențesc încetinește alura și Unirea Tricolor începe să domine. Fără pericol pentru poarta lui Ghenea însă căci este o dominare foarte puțin organizată. O prăvălire temperamentală lipsită de un suport rațional, o încleștare — puțin consistentă totuși — pentrucă nu era sprijinită de simetria agresivă a extremelor și centrului atacant și de inteligența combinatorie a interilor.

(Un exemplu: deși matchul s'a desfășurat pe un teren cleios au continuat să joace cu pase scurte și „pe jos").

Două goaluri simetrice într'un minut

Repriza secundă a început cu un iureș oborean.

Timp de 13 minute Unirea-Tricolor s'a aruncat peste adversar. Dar a fost mai degrabă o protestare energică decât o modalitate deliberată. Așteptam ca după pauză Unirea Tricolor să încerce o manevră lucidă. Aceea de a scoate pe apărarea universitară din formația ei oarecum rigidă și de a o surprinde prin acțiuni perpendiculare. Cu atât mai mult cu cât era singura tactică posibilă pe un teren mic. Inaintașul centru sau extremele nu au prea mult drum de făcut, astfel că un avantaj de un metru asupra fundașilor contează enorm.

Oborenii au ales însă modalitatea cea mai eronată: aceea unei prăbușiri, pe care apărarea universitară a respins-o ușor. Dovada cea mai strălucită că tactica acțiunilor largi, bazate pe surprinderea adversarului descoperit era singura, care putea da rezultate, o formează cele două goaluri, Nr. 3 și Nr. 4, marcate în urma unor largi schimbări de joc.

Schimbarea jocului „în cruciș" este tipul clasic al acțiunilor prin surprindere.

Iată-le :

In minutul 13, Marinescu a centrat de pe dreapta pe stânga la Gică Popescu. Acesta era liber. A stopat mingia pe la 14 metri și a proptit-o sub bara orizontală aproape de colț. Imparabil. Goalul Nr. 3... Simetric și cu o psihologie clasică, a fost marcat în minutul 14. Tot Marinescu a centrat de pe dreapta pe stânga și Gică Popescu, lăsat liber de Covaci, a marcat fulgerător în colțul opus. Tot imparabil.

Un goal și o bară

Ciudat, nu ? Tot Unirea Tricolor este aceea, care domină teritorial. Dar foarte desorganizat și numai prin acțiuni individuale. Boteanu ajunge half dreapta, iar Cârjan bătea loviturile libere și cornerele. (Mai lipsea ca să marcheze tot el cu capul). Apoi în minutul 24, Constantinescu l-a deschis pe Gică Popescu și acesta — prin puterea obicinuinții — a marcat.

In sfârșit, în minutul 31, Paraschiva, care a trecut... extremă stângă, a isbutit o bară, reluând suficient de greșit o mag-

Crețeanu primește primul goal din „colecția Gică Popescu"

nifică centrare a lui Lulu Mihăilescu, „singurul" atacant al Unirii Tricolor.

De ce a câșigat Sportul Studențesc și a pierdut Unirea Tricolor

Incercarea aceasta de a descifra cauzele nu este atât de grea. E mai degrabă impresionantă.

Așa cum am anunțat la început a fost o victorie a lucidității asupra oarbelor însușiri temperamentale.

Sportul Studențesc a știut că pentru a câștiga trebue să se organizeze.

Unirea Tricolor a crezut că e de-ajuns numai să lupte.

Universitarii au prezentat în primul rând un centru atacant și două extreme inteligente. Aceștia s'au plasat tot timpul la înălțimea fundașilor oboreni, cari le-au ușurat misiunea jucând mult prea înainte. In special, Constantinescu - Grecu a făcut eri o partidă excepțională. Și dacă Gică Popescu a fost realizatorul celor patru goaluri, adevăratul pericol a fost Constantinescu.

In apărare, Sportul Studențesc a jucat la fel de inteligent. Pivotul apărării a fost Drăgan, care a imprimat defensivei nota de prudență și agresivitate.

Unirea Tricolor ? A apărut pe teren în clasica ei structură greșită. Cu Alexandrescu pe aripa stângă și Paraschiva în centru.

O altă greșală „ad hoc" a fost preferarea lui Alecu lui Johny Dumitrescu. Pe teren desfundat trebuia pus un jucător cu viteză și shoot. Și acesta era jucătorul, care a rămas pe tușe.

Tactic, s'au comis două mari erori.

Fundașii au jucat mult, foarte mult înainte și complet independent unul de altul, iar linia de atac a „trecut" mingia și a pierdut-o cu o regularitate, după care d. Mitty Niculescu și-a potrivit ceasul.

In rezumat, Unirea Tricolor a pierdut un match, în care a dominat totuși, pentrucă a jucat „fără cap" în fața unui adversar „cu cap".

Formațiile

Cele două echipe au alinia[t] următoarele formații :

SPORTUL STUDENȚESC : Ghenea, Duce, Bădulescu; Tache, Drăgan, Beffa; Marinescu, Mihăilescu, Constantinescu, Remus, Gică Popescu.

UNIREA TRICOLOR: Crețeanu, Petrescu, Iliescu, Covaci, Anghelache, Boteanu; Mihăilescu, Alecu, Paraschiva, Cârjan, Alexandrescu.

— n. g. s. —

PUNCEC în finala turneului de tennis al Pacificului

Riggs învins de Bromwich

Turneul internațional de tennis al Pacificului, care se dispută la Los Angeles, a rezervat un mare succes lui Puncec.

Intr'adevăr, campionul Jugoslaviei, — care este dealtfel singurul jucător european participant — după ce a dispus în sferturi de finală de australianul Hopman, în semifinală l-a învins și pe americanul Frankie Parker, calificându-se pentru finală.

Adversarul său va fi australianul Bromwich, care, spre surprindere generală, în cealaltă semifinală a câștigat în fața lui Bobby Riggs în patru seturi: 6:4, 6:4, 0:6, 6:3.

Este pentru prima oară în istoria tennisului american că finala turneului Pacificului se dispută între doi străini, un jugoslav și un australian...

Un refugiat nu poate alege... PIONTEK S'A ANGAJAT LA FERROEMAIL

Prezența a numeroși jucători polonezi de football a produs agitație printre unele grupări divizionare care se interesează de jucători străini eftini.

PRINTRE ACEȘTI POLONEZI SE AFLA ȘI INTERNAȚIONALUL POLONEZ PIONTEK, CARE — FINALMENTE —A OPTAT PENTRU ... FERROEMAIL DIN PLOEȘTI.

UN DELEGAT AL GRUPARII PLOEȘTENE A DEPUS ERI LA FRFA FOILE DE LEGITIMARE.

IN ȘEDINȚA DE LUNI SEARA A BIROULUI FEDERAL, PLOEȘTENII VOR CERE CA ACEST FOR SA INTERVINA PE LANGA FIFA PENTRU DESLEGAREA ȘI EXTRADAREA LUI PIONTEK, PENTRUCA FEDERAȚIA POLONEZA NU MAI EXISTA.

UNDE SE DUCE GRABOWSKY?

Un alt jucător polonez, Grabowsky, va fi încercat de Macaby, astăzi dimineață

De acelaș jucător însă, se interesează și F.C. Brăila.

Incât nu se știe unde va juca până la urmă, Grabowsky.

Epilogul matchului Viena-Budapesta:

Zsengellèr, Sàrosi III, Birò și Vàradi vor fi sancționați de căpitanul federal al MLSz

BUDAPESTA, 7. — Am relatat că d. dr. Ginzery, căpitanul federal al M. L. Sz. vrea să-l sancționeze pe mijlocașul central Sárosi III, pentru nerespectarea ordinelor date, cu prilejul matchului Viena—Budapesta din Duminica trecută.

Acum, d. Ginzery a comunicat comisarului guvernului că este decis să sancționeze nu numai pe Sárosi III, dar și pe alți trei jucători : pe Zsengellér, Biró și Váradi.

Centrul înaintaș al echipei naționale urmează să fie pedepsit pentru jocul său indolent practicat la Viena, iar fundașul Biró pentrucă a... scăpat trenul, la plecarea echipei pestane și din această cauză a trebuit să călătorească toată noaptea, sosind la Viena, în dimineața matchului.

In ceiace privește al patrulea vinovat, Váradi, acesta fusese selecționat în echipa secundă a Budapestei, și, deși era bolnav, a anunțat oficialitatea înainte de începerea matchului, și nu cu cel puțin o zi înainte.

Toți acești jucători vor fi sancționați în mod exemplar, ca pe viitor să nu se mai întâmple asemenea cazuri.

Zs. A. K. (Subotita) va juca la Sofia

(Serviciul nostru special)

Sofia, 7. — La 14 și 15 Octombrie, cunoscuta echipă jugoslavă Zs. A. K. din Subotița va juca în orașul nostru în cadrul unui turneu la care vor participa: Lewsky, Slavia și F. C. 13.

Mâine (n. r. astăzi) se va disputa matchul dintre Lewsky și A. S. 23.

Jugoslavia și-a alcătuit echipa națională pentru matchul cu Germania

(Serviciul nostru special)

Belgrad, 7. — D. dr. Bosko Simonovici — selecționeurul unic al Jugoslaviei — a alcătuit echipa națională pentru matchul cu Germania. Iat-o :

Glaser — Beloșevici, Matoșici I — Manola, Jazbinșek, Lechner, — Medarici, Hitrec, Petrovici, Antolkovici, Perlici.

Rezerve : Lovrici, Kokotovici.

Matchul cu Germania se va disputa la 15 Octombrie, la Zagreb, pe terenul clubului Concordia.

Editura Societății Anonime „Universul", București, Str. Brezoianu No. 23—25 — România

Taxa poştală plătită în numerar conform aprobării dir. generale p. t. t. nr. 24.464/939

2 LEI

UNIVERSUL

8 PAGINI

280-1939

Redacţia şi Administraţia: Palatul „UNIVERSUL", str. Brezoianu 23—25. Telefon: Centrala: 3.30.10; Redacţia 4.21.81. Redactor responsabil EUGEN DUMITRESCU

Proprietar: „Universul", S. A.
Adm.-delegat: STELIAN POPESCU
Inscris sub No. 167, Trib. Ilfov

Nr. 280. — Anul II BUCUREŞTI.—Miercuri 11 Octombrie 1939

ABONAMENTE:
Pentru grupări sportive 1000 lei anual

1 an LEI 500
6 luni LEI 270
3 luni LEI 150

Ungaria şi-a alcătuit loturile naţionale

D. dr. GINZERY a chemat 34 de selecţionabili la antrenamentele de Miercuri şi Joi

Loturile cuprind foarte mulţi jucători tineri din echipele amatoare

— Serviciul nostru special —

BUDAPESTA, 9. — Pregătirile echipelor A şi B ale Ungariei, în vederea matchurilor din 21 şi 22 dela Bucureşti vor începe Miercuri după amiază cu antrenamentul lotului echipei A.

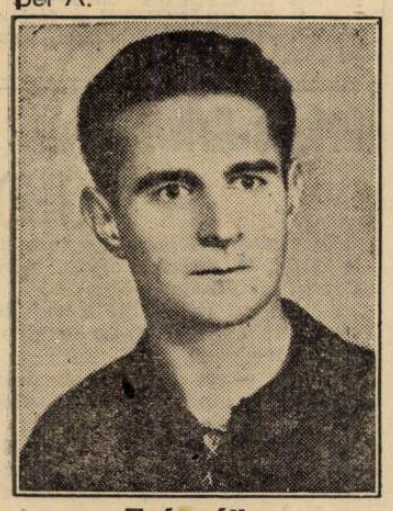

Zsengéller

In vederea antrenamentelor d. dr. Ginzery, a alcătuit două loturi, compus fiecare din 17 jucători.
Iată cele două loturi :

ECHIPA A

PORTARI : Toth (Szeged) şi **Csikos** (Taxi).

FUNDAŞI : Pakozdi (Elektromos), **Biro** (Hungaria), **Koranyi I** (Nemzeti).

MIJLOCAŞI : Pazmandy (Elektromos), **Sarosi III** (Ferencvaros), **Kiraly** (Budafok), **Dudas** (Hungaria).

INAINTAŞI: Szendrödi (Elektromos), **Sarosi II** (Ferencvaros), **Gyetvai** (Ferencvaros), **Kincses** (Kispest), **Zsengeller, Kocsis, Vincze** şi **Toth** (toţi Ujpest).

ECHIPA B

PORTARI : Baumann (Haladas) şi **Abraham** (Ferencvaros).

FUNDAŞI : Polgar (Ferencvaros), **Olajkar I** (Kispest) şi **Nadas** (Bocskai).

MIJLOCAŞI : Baroti (Szeged), **Szalay, Balog** (ambii Ujpest), **Csabai** (Szolnoki M. A. V.).

INAINTAŞI : Déri (Kispest), **Szantho, Kollath** (Szolnoki M. A. V.), **Hidasi** (Ujpest), **Sütö** (Gamma F. C.), **Zörgö** (Törekvès), **Tolvaj** (Lampart), **Kéri Rozsali** (Elektromos).

Echipa A va face antrenament Miercuri după amiază iar echipa B Joi după amiază.

CARI VOR FI CELE DOUA ECHIPE ?

Din aceste două loturi, nu este greu de dedus cari vor fi cele două formaţii definitive.

Ele vor fi după toate probabilităţile următoarele :

ECHIPA A : Toth-Pakozdi, Biro-Pazmandy, Sarosi III, Dudas-Kincses, Vincze, dr. Sarosi, Zsengellér, Gyetvai.

ECHIPA B : Abraham-Polgar, Olajkar I-Barothi, Csabai, Balog-Szantho, Rozsali, Kollath, Déri, Tolvaj.

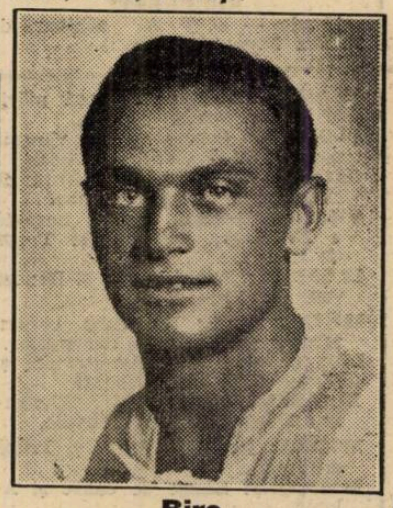

Biro

E interesant de relevat că în echipa B jucătorii sunt — în mare majoritate — tineri şi amatori.

(Reproducerea, chiar parţială, interzisă fără menţiunea „Universul Sport").

F. R. F. A. şi-a ales datele pentru matchul cu Italia: 7 sau 14 Aprilie

S'a anunţat eri că F. R. F. A. a propus forului italian datele de 28 Aprilie, 12 şi 29 Mai pentru matchul revanşe Italia—România care urmează să se dispute la primăvară la Roma sau în alt oraş. Căci, cum se ştie, federaţia italiană a cerut să i se propună date.

Ştirea publicată s'a dovedit inexactă căci Biroul Federal d'abia aseară s'a fixat asupra datelor ce urmează a le propune. Ele sunt: 7 şi 14 Aprilie.

In acest sens se va expedia astăzi sau mâine adresa oficială la Roma.

Justin — portarul Gloriei CFR — într'una din cele 1000 de poziţii pe care le-a luat Duminică. Sub protecţia lui Prassler, Justin prinde balonul în... mo cîrlă, în timp ce Bodola aşteaptă răbdător şi cu speranţa că va scăpa mingea.

F.R.F.A. va cere avizul F.I.F.A.-ei ca jucătorii polonezi să poată fi legitimaţi în România pentru a li se asigura existenţa

Jucătorii pot activa şi în Divizia B

Astăzi, numeroşi sportivi polonezi se află în ţară şi mai ales în Capitală, printre care foarte numeroşi footballişti. Aceştia s'au oferit — Piontek, Grabowsky etc.— grupărilor divizionare româneşti, dar până astăzi situaţia lor nu a fost clarificată. Căci, se ştie că, pentru a fi utilizaţi polonezii, este nevoe de deslegare şi extrădare, care — în lipsa unei federaţii — pot fi înlocuite cu un aviz al F. I. F. A.-ei.

BIROUL FEDERAL ŞI JUCATORII POLONEZI

Unul dintre aceşti jucători, Piontek, a semnat pentru gruparea Ferroemail, care a cerut F.R.F.A.-ului să intervină pe lângă F.I.F.A. pentru aviz.

Sesizat de această cerere, Biroul Federal a luat în discuţie aseară chestiunea jucătorilor polonezi, ajungând la următoarea hotărîre : să comunice F.I.F.A.-ei punctul de vedere al F.R.F.A.-ului, adică să ceară avizul ca jucătorii polonezi să poată fi legitimaţi de grupările româneşti pentruca aceşti refugiaţi să aibe posibilitatea de traiu.

POLONEZII POT JUCA ŞI IN DIVIZIA B

In acelaş timp, Biroul Federal a stabilit că jucătorii străini, deci şi cei polonezi — cu autorizaţia sa — pot juca în echipele din Divizia Naţională B.

Football Football Football Football Football Football Football

Olympia s'a instalat calm în fruntea clasamentului categoriei I-a A, iar Militari prin surprindere în cealaltă serie

Un cer cu nori grei de plumb. Un vânt rece şi tăios şi spectatori gribuliţi, care în ciuda vremii au ţinut să asiste la matchurile echipelor spre care sentimentele lor se îndreaptă. Căci numai aceştia s'au încumetat să înfrunte vremea. Şi totuşi n'au avut ce regreta, căci au asistat la partide mai disputate ca oricând şi cu rezultate mai neprevăzute ca oricând.

Au fost matchuri foarte frumoase, cu toate că terenurile erau improprii, în mare parte, pentru joc.

Foarte greu era controlul balonului, care lua direcţii neprevăzute, încurcând socotelile unora şi favorizând, bine înţeles, pe ale altora.

In clasamente s'au încurcat rău socotelile. Lupta devine din ce în ce mai interesantă, iar pretenţiile pentru primul loc se împart acum între mai multe echipe.

In prima categorie, de care ne ocupăm acum, vechii leaderi — vechi numai de trei săptămâni — au fost nevoiţi (era şi de aşteptat) să cedeze locul altora.

Dacă evoluţia Olympiei spre titlu este normală, în schimb instalarea Militarilor în fruntea seriei B este neprevăzută, toţi cei susceptibili să ocupe acest loc fiind învinşi.

OLYMPIA CU „ARME ŞI BAGAJE" IN PRIMUL LOC

Olympia a învins mai comod decât arată scorul, pe Arsenal, care şi-a apărat cu îndârjire titlul o repriză.

Mai mult n'a putut ţine piept. In orice caz, titlul este în mâini sigure, care desigur îl vor păstra multă vreme.

Dela portar şi până la extreme — în special Fabian — toţi albnegrii au jucat bine şi ceeace-i mai important este că echipa capătă pe zi ce trece mai multă omogenitate.

Singurul match nul cu rezultat alb al categoriei, l-au furnizat Monitorul Oficial şi Gloria.

Un rezultat care nedreptăţeşte pe „tipografi". Aceştia, în formă excelentă, şi-au ţinut adversarul în careu majoritatea timpului.

Cel puţin în repriza doua, jocul s'a desfăşurat numai la poarta Gloriei. Două sau trei scăpări ale Gloriei s'au terminat în out.

Linia de atac a Monitorului însă a fost exasperant de ineficace. S'au tras totuşi shooturi puternice şi periculoase la poartă, dar au fost apărate cu mult brio de portarul Gloriei — în zi excepţională.

De altfel, el şi-a salvat echipa dela o înfrângere categorică.

Se pare că Monitorul îşi revine la forma din trecutul campionat.

Atacul şi-a găsit centrul înaintaş de care avea nevoie.

Universul şi Leonida au terminat la egalitate, toate cele patru puncte ale matchului fiind înscrise de... Universul.

Intr'adevăr, Puchianu II — probabil din altruism — a făcut „cadou" un punct Leonidei prin cele două goaluri marcate în propria poartă.

Puchianu I — rudă cu cel dintâi (frate) — a marcat pentru Universul.

In formaţie cârpită, tipografii au reuşit totuşi să domine cea mai mare parte din timp şi chiar punctul obţinut constitue o performanţă frumoasă.

Vif. Dacia este la a treia înfrângere consecutivă, care este în acelaş timp şi cea mai grea.

Deşi s'a „înţărit" cu doi foşti luceferişti, totuşi echipa nu mai merge.

Nu mai există legătură, condiţie fizică insuficientă şi jucătorii nervoşi.

Vergu a obţinut o victorie comodă, dovedind o formă excelentă. Matchul de Duminică a fost aproape în întregime la discreţia Vergului.

Din întreaga formaţie remarcăm pe Ştefănescu-Farma, care a făcut o partidă admirabilă.

ADESGO ŞI MILITARI AU REUŞIT PERFORMANŢE EXCELENTE

Faţă de echipa aruncată în luptă de Socec-Lafayette — formaţie întărită cu Ghidiceanu şi Zorca — performanţa „ciorăparilor" este excepţională.

Librarii au aliniat cea mai bună formaţie pe care o pot alinia. Poate că ar fi fost mai utili Paraschivescu şi Sitaru. Dar în sfârşit. Infrângerea este cu atât mai gravă.

Cauza este însă linia de atac. Un atac care n'a avut coeziune niciun moment. Nici măcar goalurile marcate n'au fost opera înaintaşilor. A trebuit ca un fundaş să marcheze.

Credem totuşi că e o echipă de formă trecătoare.

In schimb, echipa condusă de D-l Miller, a jucat ca niciodată. S'a remarcat mai ales prin spontaneitatea acţiunilor şi viteza de execuţie. Nicio acţiune inutilă, niciun dribling fără rost.

Creerul atacului a fost Vasile Ionescu, care a marcat un goal şi a contribuit la marcare celorlalte.

Metalloglobus a fost învins de AGER. Foarte normal, însă şi scorul este destul de redus.

Electricienii au dominat insistent mai ales în repriza doua. Ocazii peste ocazii au fost ratate din cauza ghinionului.

Apărarea învinşilor a funcţionat însă foarte bine şi a salvat multe situaţii critice.

Linia de atac metalurgistă inexistentă, a scăpat şi cele câteva ocazii de goal. Iar în plus halfia n'a contat decât pe doi oameni.

Pretendentul cel mai serios la titlul seriei, Metallosport, a fost învins de Militari după o partidă extrem de disputată şi foarte dură.

Performanţa „suburbanilor" este admirabilă şi le-a ridicat acţiunile acestora în mod simţitor.

Metalosport a luat matchul în glumă, dar cânâd s'a trezit în lumina crudă a realităţii, era prea târziu.

Metropola a fost din nou învinsă însă de data aceasta cu un scor mai redus. Invingătorul, SET, a fost însă superior şi a meritat perfect victoria

Iată clasamentul exact al cat. I B:

CAT. I. SERIA B.

Militari	3	2	1	0	10: 7	5
Metalloglobus	3	2	0	1	12: 3	4
Metalosport	3	2	0	1	10: 5	4
Adesgo	3	2	0	1	7: 5	4
A. G. E. R.	3	2	0	1	6: 6	4
S. E. T.	3	1	1	1	7: 7	3
Socec Laf.	2	1	0	1	16: 7	2
A. S. C. A. M.	2	1	0	1	3: 4	2
A. C. S. A.	2	0	0	2	2: 8	0
Metropola	3	0	0	3	6:25	0
Lucafărul	1	0	0	1	0: 1	0

In numărul de mâine vom publica reveniri asupra categoriei II-a.

— iş —

Grupările Titanii, Delea Veche şi C. A. B. au fost excluse din campionatul districtual

In primele etape ale campionatului districtual am înregistrat numeroase forfaituri.

Numărul acestor grupări fiind apreciabil, districtul Bucureşti a dictat sancţiunile regulamentare.

Pentru primele trei forfaituri a aplicat amenzi, sperând că în cele din urmă aceste grupări se vor prezenta la matchuri.

In şedinţa de aseară a comisiei districtuale grupările Titanii, Delea Veche şi C. A. B. au fost excluse din campionatul 1939—1940, deoarece n'au mai dat niciun semn de viaţă.

Aceiaşi soartă vor avea toate grupările cari vor imita gestul celor de mai sus.

Convocări

● F. C. Juventus, roagă pe toţi membrii săi să treacă pe la sediul asociaţiei din Str. Const. Mile No. 14, spre a lua cunoştinţă de modificările ce s'au făcut în statute, cu ocazia adunării generale, din 26 Iunie 1939.

Grupări neafiliate

A. S. C. ISVORUL NOU—A. S. PANTELIMON 15—1, 9—0

Duminică 3 Octombrie a. c., s'a jucat pe terenul Industria Plusului matchul dintre susnumitele grupări pentru campionatul grupărilor neafiliate Seria II. Isvorul Nou, cu o echipă bine alcătuită a dispus de adversarul său cu un scor record. Punctele au fost înscrise de Carambol 4, Dobrescu 4, Bodi 3, Mircea Lăzărescu 2, Covaci 1, Gogu 1. Cel mai bun din 22 Carambol, tot aşa de buni au fost Dobrescu, Mircea Lăzărescu, Bodi şi Tică Niculescu iar dela învinşi Ivan. A. S. C. Isvorul Nou a jucat în următoarea formaţie: Enache, Ionescu, Niculescu, Turcu, Ionel, Bodi, Covaci, Carambol, Dobrescu, Gogu.

Arbitrii matchurilor divizionare A şi B

Divizia Naţională A.

Duminică, 15 Octombrie

BUCUREŞTI

Unirea Tricolor — Amefa, arbitru d. Mureşan (Cluj).

Rapid — Ripensia, arbitru d. E. Kroner.

CLUJ

Victoria — Juventus, arbitru d. A. Huniade (Baia Mare).

GALAŢI

Gloria C.F.R. — C.A.M.T., arbitru d. Gh. Buşa (Bucureşti).

REŞIŢA

U. D. R. — Venus, arbitru d. P. Kroner (Bucureşti).

BAIA MARE

F. C. Carpaţi — Sportul Studenţesc, arbitru d. dr. Stanciu (Cluj).

Divizia Naţională B.

Seria I-a

ORADEA

C. A. O. — Victoria C.F.R., arbitru d. Hirsch Elemer (Cluj).

CERNAUŢI

Dragoş Vodă — F. C. Craiova, arbitru d. Irimescu T. (Iaşi).

BRAILA

F. C. Brăila — Astra, arbitru d. Coca Ştefănescu (Ploeşti).

CONSTANŢA

A. S. Constanţa — Tricolor C. F. P. V., arbitru d. Alexandriu Şt. (Bucureşti).

Seria II-a

LUGOJ

Vulturii Textila — Minierul, arbitru d. Milivoi (Timişoara).

T. SEVERIN

C. F. R. — Electrica, arbitru d. A. Demetrescu (Craiova).

ARAD

Gloria — Sparta, arbitru d. Petric V. (Simeria).

TIMIŞOARA

Chinezul — Mica, arbitru d. C. Rădulescu (Bucureşti).

PETROŞANI

Jiul — C. F. R. (Simeria), arbitru d. Munteanu (Arad).

Seria III-a

CAREI

Victoria — Olimpia, arbitru d. Dragomir (Oradea).

CAMPIA TURZII

Ind. Sârmei — Stăruinţa, arbitru d. Rat V. (Cluj).

SFT. GHEORGHE

Oltul — Universitatea, arbitru d. Melchior (Braşov).

TG. MUREŞ

Monopol — Cimentul, arbitru d. Ionescu Gh. (Braşov).

REŞIŢA

S. S. M. R. — Crişana, arbitru d. Doja S. (Timişoara).

Seria IV-a

BUCUREŞTI

Turda — D. V. A., arbitru d. Panait Popescu (Ploeşti).

Macaby — Ferroemail, arbitru d. Vartolomeu (Bucureşti).

PLOEŞTI

Prahova — Franco Româna, arbitru d. Freud (Bucureşti).

TIGHINA

Traian — Muncitorul, arbitru d. Ghebercoff (Galaţi).

Din lumea cluburilor mici

● **ORFEUS** a reuşit să înregistreze prima victorie, învingând Griviţa cu 4—2. Dacă echipa va juca la fel în toate matchurile, adversarii ar avea mult de lucru.

● **FRENKEL I**, portarul titular al echipei A.G.E.R. a fost utilizat în matchul cu Metaloglobus, în postul de half dreapta.

Dând un randament excelent, conducătorii se gândesc să-i dea în primire acest post.

● **NOUL** leader al categoriei I-a seria B este **Militari**, care a reuşit o mare performanţă, învingând pe Metalosport.

● **IONESCU VASILE** (Adesgo) este creatorul celor patru goaluri cari le-au marcat echipei Socec.

● **VERGU** ne-a confirmat că posedă o echipă omogenă, în urma performanţei obţinute în faţa Viforului Dacia.

● **MATEESCU**, excelenta extremă a grupării Avântul Sportiv, a fost concentrat la reg. 5 dorobanţi din Giurgiu.

● **STARUINTA** şi **GENERALA** au suferit Duminică primele eşecuri.

● **ŞTIŢI** cum a terminat Leonida la egalitate cu Universul? Foştii campioni şi-au marcat cele două puncte în poarta proprie.

● **A. S. DISTRIBUŢIA** va achiziţiona un real talent. Este vorba de Părălescu, excelentul mijlocaş al Unirii Tricolor.

● **BIRUINTA** a fost detronată de Carmen, dând prilej astfel echipei Ion Dârlău să devină leader.

● **COLENTINA** a înregistrat cea mai cruntă înfrângere. A fost învinsă de C.F.R.B.T. cu 9—0

● **F. C. COTROCENI** a fost o desiluzie. Naţional a dispus uşor cu 4—0.

Orfeus-Griviţa 4-2 (1-2)

Duminică s'a jucat pe terenul B T. M. T. matchul oficial între Orfeus şi Griviţa.

Primii au învins cu scorul de 4-2 (1-2), după ce şi-au dominat net adversarul.

Scorul putea fi mai categoric. Intreaga echipă a învingătorilor a jucat excelent.

Au marcat pentru Orfeus: Economu I 2, Giovanidis şi Gheorghiade. Dela Griviţa: Dumitrescu II 2.

S'au remarcat Gheorghiade, Giovanidis II, Secalaş şi Hortz. Dela Griviţa Dumitrescu II, Vlad şi portarul.

Orfeus a prezentat următoarea echipă: Jean, Halcousi, Nicolagoglu, Giovanidis I, Hortz II, Secalaş, Economu II, Gheorghiade, Giovanidis II. Economu I şi Lazăr.

SPECTACOLE

Teatre

TEATRUL NAŢIONAL: Duduca Sevastiţa.

STUDIO - TEATRUL NAŢIONAL: matineu Acolo, departe; seara: Medalionul.

TEATRUL REGINA MARIA: Molima.

TEATRUL DIN SARINDAR: Calul năzdrăvan.

TEATRUL „MUNCA ŞI VOE BUNA": Sherlok Holmes.

COMOEDIA: Păiajenul.

TEATRUL SAVOY: Broadway Tănase.

TEATRUL ALHAMBRA: Alhambra: 4.12.36.

TEATRUL LIGII CULTURALE: Sacontala.

Cinematografe

ARO: „Nu vreau să mor", cu Bette Davis şi George Brent, Jurnal şi complectare

SCALA: Ea şi el.

CAPITOL: Jertfa supremă, jurnal şi complectare.

TRIANON: Jaske James, brigandul

CARLTON: „Farandola", jurnal Fox

ALPA: In umbra felinarului. Jurnal şi completare.

SELECT: Eu sunt legea.

PALAS: Câinele din Baskerville.

FEMINA: Orhideele roşii.

FORUM: Intre dragoste şi glorie şi Andy Hardy iubeşte. Nanete are trei iubiţi.

ELYSEE: Emigranţii şi completare: Leningrad.

ROXY: Cazacii şi completare.

REGAL: Noaptea amintirilor.

BIZANTIN: O fetiţă delicioasă şi O crimă pe ring.

OMNIA: Citadela şi Mireasa fugară.

RIALTO: S. O. S. Tanger şi Paradisul furat.

NISSA (Zalomit 6): Necunoscuta din Monte Carlo şi Nopţi în Alger.

AIDA (Calea Rahovei 151): Familia judecătorului Hardi şi Jucătorul de şah.

AMERICAN: Prizoniera din Sing-Sing şi Vârsta ispitelor.

BARCELONA: O fetiţă delicioasă şi Stăpânul Metropolei.

COTROCENI: Focul din Chicago şi Tigrul din Arizona.

CARMEN (Calea Dudeşti 169): Cei patru spioni şi Amanda.

DACIA: Regina Carnavalului şi Dineu la Ritz.

DIANA: Albă ca Zăpada şi cei 7 pitici şi Spaima desertului.

DICHIU (Romană 89): Viaţă furată şi Manuela.

EDISON: Extase, filmul patimilor, Oameni şi fiare şi Trupa Georgescu-Iaşi.

FRANKLIN: Vreau să mă mărit şi Mi-am regăsit iubirea.

FLORIDA: Femeea care primeşte palmele şi Fecioarele nebune.

GLORIA (Văcăreşti 44): Ordin de chemare şi Sânge de cazac.

GRAND: Blocada. A 8-a nevastă a lui Barbă Albastră şi Trupa de reviste.

IZBANDA: Femei în alb şi Rendez vous pe Riviera.

ILEANA (Avrig 1): Adio pentru totdeauna şi Clubul trăsniţilor.

LIA (Griviţei 196): Aventuriera şi N'am să te uit niciodată.

LUCIFER (Dudeşti 97): Alexandru Newsky şi Fra Diavolo.

MARNA: Honolulu, Iluzii şi Trupă de reviste.

MARCONI: Sânge de cazac şi Aloma.

MILANO (Călăraşi 153): Doamna de Malaca, Dubla existenţă a doctorului Chliterhus şi jurnal.

MIORIŢA (Moşilor 127): Ordin de chemare şi Surâs din Viena.

MODEL: Casa din Malta şi Penitenciarul.

NERO (Şerban Vodă 94): Allo, Haway şi D-l şi d-na detectivi.

ODEON: Infernul Ingerilor şi Paradisul în doi.

PAX: Escadronul alb şi Tango nocturn.

PACHE: Trader Horn şi Capriciile destinului.

PARIS: Sabotaj şi Ane Maria.

RAHOVA: Ordin de chemare, Fascinaţie şi jurnal.

REX (Dudeşti 22): Pumnul de fer şi Misiunea Doctorului Kildau.

SIC: Amanta si Mister Zero.

SPLENDID (Moşilor 290): Doamna de Malaca, Echipa de onoare şi jurnal.

TOMIS: Kentucky şi Atac în Mediterană.

TRIUMF (Griviţei 335): Gunga Din şi O lacrimă ascunsă.

UNIC: Aventuriera şi N'am să te uit niciodată.

UNIREA (Bul. Filantropia 143): Robin Hood şi Femei desamăgite.

VOLTA BUZEŞTI: Se lasă noaptea şi De-aşi fi rege.

VENUS: Vulturul Negru (Operă complectă) şi jurnal românesc.

VOLGA: Poltava, Nevastă-mea subretă şi jurnal.

Football Football Football Football Football Football Football

Metoda românească în W...

Selecționeurul unic explică principiile nouei metode, pe care o va adopta echipa națională a României

...„un sistem unitar de luptă, care se potrivește de minune temperamentului jucătorilor noștri"...

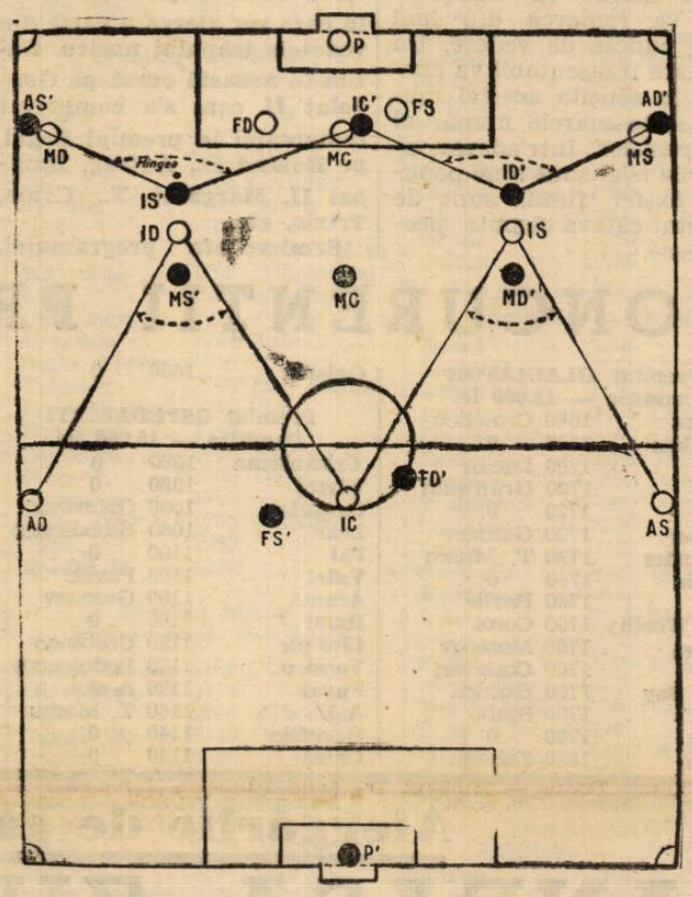

„Metoda românească în W"...

Iată ce s'a impus în primul plan al actualității footballului nostru.

Pentru matchurile cu Ungaria, cari constituesc cele mai importante evenimente ale sezonului acesta, echipele naționale ale României vor adopta o metodă nouă, pe care lotul de selecționabili o învață în antrenamentele teoretice și practice, în fiecare săptămână.

Asupra acestei metode s'au scris foarte multe lucruri. Ca ea să fie înțeleasă de toată lumea, d. Virgil Economu, selecționeurul unic, care a imaginat-o, ne-a făcut interesantele declarații de mai jos, în care explică ce este această „metodă românească în W..."

„Metoda românească în W" nu este nouă. Ea a fost experimentată și a dat rezultate strălucite.

„Echipa națională a României va avea o metodă de joc! Când footballul românesc se găsește într'o fază în care principiile jocului științific nu au pătruns încă, se poate vorbi de o metodă de joc a reprezentativei sale?

Și totuși, lucrurile sunt perfect adevărate. In calitatea mea de selecționeur unic al F.R.F.A. voi imprima celor patru selecționate ale footballului indigen, o sistemă de luptă unitară, sistemă care se potrivește de minune temperamentului jucătorilor noștri, și care trebue respectată cu sfințenie ca să ducă la rezultatele dorite.

Dealtfel nu aplic pentru prima oară această metodă de joc.

In anul 1927 am pus-o în valoare în echipa clubului Unirea-Tricolor București — a cărei conducere technică mi se încredințase. Intr'un an de zile a ajuns campioana Bucureștilor și a continuat, avansând până în semifinala Campionatului României, când, la Brașov, a cedat la mare luptă Colței, în rândurile căreia juca pe atunci și Auer — în mare formă.

Un an mai târziu stabilindu-mă la Arad, conducerea grupării Gloria mi-a încredințat direcțiunea technică a echipei sale. Metoda de joc în W românesc a găsit aici un excelent teren de desfășurare și timp de un an de zile, Gloria C.F.R. nu a cunoscut înfrângerea. In 1930, Gloria a păsit toate treptele campionatului național-district, ligă, titlul Ardealului — până în 8 Iunie 1930, când a cedat în finală unui Juventus în mare formă, și cu o echipă alcătuită în majoritate din vedete: (Vogl, Rafinsky, Dorbo, Melchior, Wetzer, Laky, etc.)

De atunci și până astăzi, am verificat zi de zi în calitatea mea de critic sportiv, valoarea principiilor care stau la baza metodei noastre, și am constat perfecta ei adaptare la calitățile native ale jucătorilor români. Dealtfel, în lucrarea *„Football studiu documentar și critic"* am descris-o pe larg pe parcursul a 120 pagini".

CATEVA NOȚIUNI DE BAZA

„Inainte de a trece la prezentarea succintă a metodei românești de joc în W, să fac câteva precizări în domeniul terminologiei respective.

METODA DE JOC este modul cum se mișcă o întreagă echipă pe teren — după un plan stabilit cu anticipație, spre a obține un joc de ansamblu cu maximum de randament.

TACTICA este modul cum se mișcă pe teren după anumite principii fundamentale, fiecare jucător la postul său, în cadrul unei metode.

TECHNICA este modul cum fiecare jucător posedă controlul balonului".

PRINCIPIILE METODEI ROMANEȘTI IN W...

„METODA ROMANEASCA DE JOC IN W se bazează pe următoarele principii:

1. Inaintașul centru și cele două aripi, stau toți pe aceiași linie și la înălțimea ultimului apărător advers. Acești trei jucători nu vin niciodată în apărare.

2. Cei doi interi stau totdeauna înapoia celor trei înaintași și colaborează în atac cât și în apărare, în care situație se ocupă de marcarea interilor din câmpul advers.

3. Mijlocașii aripă marchează extremele. In atac le neglijează complectamente plasându-se înapoia interilor coechipieri, pe care-i urmăresc la o distanță de 8—10 m. având și rolul unor interi complimentari.

4. Mijlocașul centru se mișcă pe o linie imaginară ce trece prin centrul terenului. In apărare joacă numai cu centrul înaintaș advers, iar în atac, se plasează în spatele înaintașului centru coechipier, pe aceiaș linie cu mijlocașii aripă.

5. Fundașii în atac, stau pe aceiaș linie, depărtați unul de altul la 10—12 m. și păstrează atunci, între linia lor și cea a mijlocașilor, o distanță mai mare de cât între aceștia din urmă și aceia a celor trei înaintași coechipieri aripele și centrul atacant. Fundașii în apărare joacă în scară, unul din ei având ca prim obiectiv să împiedece înaintașul centru advers de a acționa în voe

6. In general la metoda de joc în W axa longitudinală a terenului echipei care o aplică, se întărește simțitor, formând în fața porții, un zid de apărare greu de străbătut pentru înaintașii adverși. In acest sistem, aripile adverse — când au putut depăși pe mijlocașii de margine, adversarii lor direcți — au posibilitatea de a alerga dealungul tușei; dar când caută să se îndrepte spre goal sau când centrează, se conving că poarta din față este bine apărată".

ALTE DOVEZI DESPRE EFICACITATEA METODEI

„La noi, am avut ocazia să vedem câteva echipe care aplică extrem de corect un plan asemănător de atac în W. E vorba de Triestina ale cărei exibițiuni au rămas neuitate, de F. C. Milan și, anul acesta de echipa națională a Italiei. Nu are nici o importanță că la București „Squadra Azzura", din cauza unei firești depresiuni fizice cauzată de aglomerarea a patru matchuri internaționale dealungul a numai nouă zile, n'a produs impresia aceia uluitoare pe care o aștepta toată lumea. Să nu uităm că unsprezecele pregătit de Vittorio Pozzo, a câștigat Cupa Mondială la Paris în dauna celor mai bune reprezentative din lume, că Bologna și-a însușit Turneul Campionilor, că de 14 ani Italia bate cu regularitate reprezentativele Ungariei, și că, însfârșit, cele mai strălucite rezultate internaționale sunt de 10 ani apanagiul reprezentativei „Azzurilor".

Iată atâtea motive puternice, pledând în favoarea sistemei pe care o vom impune, metodic, echipelor naționale ale României.

Aplicarea pe teren a acestei metode — după ce jucătorii o vor aprofunda și se vor acomoda perfect cu desfășurarea ei —sunt convins că va prilejui echipei României să obțină rezultate din ce în ce mai bune, care vor umple de bucurie sufletele sportivilor din toată țara".

Biroul Federal a acordat două extrădări pentru Ungaria

și a discutat chestiunea baremurilor arbitrilor

Viitoarea ședință: Miercuri

In ședința sa de aseară, Biroul Federal a luat următoarele hotărâri:

1. A declarat arbitru onorific pe d. Bucur Bârsu pentru serviciile aduse FRTA-ului. D. B. Bârsu își exprimase dorința de a se retrage.

2. A aprobat cererea districtului Satu Mare ca turul și returul campionatului să se dispute la primăvară.

3. A aprobat schimbarea numelui în Olariu a jucătorului Orawetz (Metalosport-Ferdinand).

4. Gruparea Creditul Minier (Moreni) care fusese radiată anul trecut pentru lipsă de activitate — a fost repusă în drepturi.

5. A acordat extrădare pentru Ungaria jucătorilor Ștefan Schrady (Victoria-Carei) și Groza Francisc (C. A. Oradea).

6. A discutat chestiunea baremurilor arbitrilor și va continua discuțiile într'o ședință specială care se va ține Miercuri seară.

La antrenamentul teoretic de astă seară, vor participa și selecționabilii ploeșteni

In cadrul programului de pregătire a echipelor naționale pentru matchurile cu Ungaria, are loc astă seară, la ora 7, la sediul F. R. F. A. o nouă ședință de antrenament teoretic.

Vor participa și jucătorii ploeșteni.

Ei sunt Marienuț, Covaci II și Covaci I, care a fost introdus în lot.

„Sportul Studențesc a jucat și mai bine la Reșița... Tactica pentru matchul cu Unirea Tricolor a fost pusă la punct dinainte..."

...declară calm Csillag

Senzaționala victorie a Sportului Studențesc asupra Unirii Tricolor n'a putut să-l turbure pe Csillag.

Intr'adevăr, antrenorul echipei universitare, a rămas calm. Lucrul poate fi apreciat după declarațiile strict technice, pe care ni le-a făcut după această uluitoare victorie.

...MAI BINE LA REȘIȚA DECAT LA MACABI

„Sunt foarte mulțumit de comportarea echipei în matchul cu Unirea Tricolor.

Echipa a jucat însă mai bine la Reșița".

Iată primele cuvinte ale antrenorului universitarilor.

Și dacă este adevărat că la Reșița, echipa studențească a jucat mai bine decât la Ciocanu, atunci rezultatul de egalitate este fericit pentru... UDR.

TACTICA A FOST PUSA LA PUNCT INAINTE DE MATCH

„Sunt fericit că toată lumea a remarcat că Sportul Studențesc a câștigat pentrucă a jucat cu tactică bună.

Tactica aceasta a fost pusă la punct înainte de match. Ea a constat în următoarele „puncte fixe":

Mihăilescu a jucat „la Cârjan", iar Remus „la Alecu Andrei".

In momentul acesta Unirea Tricolor a atacat tot timpul cu 3 oameni marcați ușor de cinci apărători.

Sportul Studențesc ataca tot cu trei oameni dar aceștia au avut în față tot trei adversari.

De altfel, fiecare jucător al nostru știa în mod precis cum trebue să joace".

O DECLARAȚIE A LUI MARINESCU...

In această direcție, Marinescu, care a centrat precis la marcarea a trei goaluri, a făcut o declarație semnificativă:

„Am jucat după capul lui Csillag. Dar nu-mi place pe extremă cu interii jucând astfel, pentrucă nu pot primi nicio mingie".

Bodola conduce cu 7 goaluri în clasamentul goal-getterilor

7 goaluri: Bodola (Venus).
6 goaluri: Iordache (Venus).
5 goaluri: Bindea (CAMT).
4 goaluri: Baratky (Rapid), Gică Popescu (Sp. Stud.).
3 goaluri: Reuter (CAMT), Sonny, Naciu (Juv.), Marcu (Rip.), Cucula (Gloria CFR), Lucaciu (Carp.).
2 goaluri: Horotan (Gloria CFR), Auer, Bogdan (Rap.), Ene (Venus), Haas (Rip.), Zsizsik, Koenig (UDR), Marinescu (Sp. Stud.), Szoeke (Carp), Moldovan (Rap.), Cârjan (Unirea Tr., Pernecky (Carp.).
1 goal: Titi Dumitrescu, Gh. Constantinescu, Drăgan, Mihăilescu, Remus (Sp. Stud.), Alexandrescu (Unirea Tr.), Dobay, Simatoc, Mioc, Jifkovici (Rap.), Micu, Pop III (U. D. R.), Hanga (Carp.), Slivăț (A.M. E.F.A.), Carciog (Venus), Szantai și Cociuban II (Vict.), Zsizsik II și Szölös (C.A.M.T.), Sipos, Căpușan (Rap.), Pataky și Batrin (AMEFA), Dunăreanu (Juv.), Cotormany (Rip.) și Justin (Gloria CFR).

Echipa etapei de Duminică

Pavlovici - V. Chiroiu, Negrescu-Vintilă, Iuhasz, Lupaș-Bindea, Szantay, Bodola, Prassler, Gică Popescu.

Dela plecare la sosire...

L'Aouzelle, o mare campioană

In formă: Bock, Ali Baba, Rubin, Bravo mă, Alice, Silver Prinț, Leoaica

De urmărit: Meșterul Manole, Vigo, Bravo mă, Roy, Blanc

● *ALI BABA* era elogios recomandat de performanța lui ultimă. Fiul lui Prince d'Orange îl pe plasase al doilea după Marcella, lăsând în urmă elemente cari știu să galopeze precum Cârmen, Sukoro, Tricolor. În compania premiului Hagiești era declasat. Este explicabilă deci victoria lui, mai ales dacă avem în vedere că terenul moale îl avantaja. Va câștiga și în loturi mai bune.

● *LEOAICA* fugise bine Joi. Iapa d-lui Hananel a avut un moment favorabil la intrarea în linia dreaptă. Când Ali Baba a demarat, a fost incapabilă să-i opună rezistență. Totuș a dovedit o condiție mulțumitoare.

● *ȘTEFANIA* nu pare în condiție. Deși avea o șansă bună în cursă, s'a plasat a treia fără să arate ceva.

● *PUIȘOR* deși un cal constant, n'a putut face nimic. Era prea categoric barat de cai cari l-au precedat la sosire.

● *ALICE* a arătat Duminecă cea mai bună valoare de când se află la noi. Era stăpână pe situație dela intrarea în linia dreaptă. Este o iapă utilă care va câștiga și'n alte loturi mai bune decât acela de Duminecă.

● *SILVER PRINȚ* reprezintă calul conștiincios. N'a lipsit dela sosire de câte ori a fugit în actualul meeting. Terenul moale i-a fost un auxiliar prețios.

● *MEȘTERUL MANOLE* purta o greutate favorabilă. De astă dată s'a schimbat tactica cu el. S'a încercat o cursă din cap în cap. Armăsarul din Vadito a condus autoritar până la intersecția pistelor. Aci însă a fost solicitat pentru a ți depășit apoi de Alice. Este un cal cu toane. Când va voi să se întrebuințeze, indiscutabil că este în măsură să arate o valoare mai bună.

● *SOIM* și de data aceasta s'a plasat. Se pare că nu mai este atât de nărăvaș ca'n primăvară.

● *VIGO* a galopat în piuitonul din față până la distanță, unde a dispărut.

● *BOCCACIO* se resimte depe urma invalidității picioarelor și a vârstei înaintate. Purta o greutate de pană și totuș a fost inexistent.

● *LI* a terminat ultimul. Forma bună îl îndrituia la o cu totul altă figură. În actualul meeting, pensionarul lui Gabens a dovedit însă că este departe de valorile din primăvară.

● *HARȚA* purta o greutate de pană. Deaceea a reușit să câștige premiul Filaret. Dacă ținem în seamă condițiunile în cari a câștigat, victoria ei nu prezintă decât semnificația unei reveniri.

● *AMNAR* este un cal nenorocos. Regulat la sosire în prezent'ul meeting, fără să fi reușit însă să câștige. Dacă avem în vedere că a dat 15 kilograme iepei Harța și că a fost redutabil, trebue să concludem că a fugit bine.

● *FLOR FINA* fugea după ce fusese accidentată. Este explicabil deci dece nu a contat în alergare.

● *ROY* ca toți pensionarii lui Kristoff deține o bună condiție. Merită să fie urmărit.

● *PALI* este departe de o condiție acceptabilă. A fost inexistent.

● *BILITIS* avea o bună șansă în urma felului cum fugise în premiul Camerei Agricole a Județului Ilfov. Iapa a câștigat mai greu însă decât era de scomptat, trebuind să facă apel la ultimele resurse pentru a face față impetuosului atac dat de Liliac II. Se pare că severa cursă pe care a susținut-o în premiul Camerei Agricole a impietat asupra condiției.

● *LILIAC II* a avut un impresionant sfârșit de cursă. La grilă era la cel puțin trei lungimi de Bilitis. Având însă o puternică apropiere, a ajuns până la trei sferturi de lungime de pensionara lui Wilson.

Dacă n'ar fi fost atât de departe de leadere, n'ar fi fost exclusă victoria lui. Cal voinic, a fost sensibil avantajat de terenul moale.

● *BETTY* a condus alergarea până la 300 de metri de sosire. Mai mult nu îi se putea pretinde.

Comportarea ei este foarte elogioasă și denotă că'n companii mai puțin pretențioase va câștiga .

● *MIAMI* n'a fost văzută în cursă deloc. Drept este că nu avea o șansă deosebită.

● *RUSH* nu este gata. Cal mare, masiv, are nevoe de câteva bune galopuri pentru a fi pus la punct.

● *BOCK* a repurtat o victorie uluitoare. Dela 2800 metri a ajuns pe 1200 de metri și a câștigat în compania unor consacrați cai de viteză.

A-l considera pe Bock flyer, este fundamental eronat. Alții factori au contribuit la reușita lui.

Stop se știe că are o totală aversiune pentru terenul moale. La unul din picioare era bandajat. Desigur, un inițiu puțin favorabil. Purta și o greutate mare fiind obligat să dea considerabile descărcări.

Răsvrătit în ultimul timp a fost fugit pe toate distanțele.

Plecarea, energia lui Vincent și terenul greu cu care Bock se acomodează au colaborat deasemeni la victorie.

● *STOP* după cum am scris și mai sus, are scuze valabile pentru eșecul suferit.

Nu-i place terenul moale și nici în condiția lui bună nu pare a fi.

● *RĂSVRĂTIT* la distanța domina situația. Pe măsură însă ce sosirea se apropia, această superioritate a lui se diminua. În ultimele fuleuri a cedat cu un cap lui Bock.

● *TRICOLOR* era surclasat în compania premiului Cireșoaia.

● *L'AOUZELLE* a produs o formidabilă impresie. A pierdut pe drum Tour de Vis, Monfaucon și Agitatote. Valoarea acestora pune în frumoasă lumină calitățile pensionarei lui Wilson.

De mult n'am avut o mânză atât de valoroasă.

Între ea și ceilalți doi ani este o diferență de două clase. În ultimii ani, nici un mânz n'a impresionat atât de frumos ca L'Aouzelle. Poate fi comparată fără nici un risc de a greși cu cele mai bune iepe cari au fugit în România. Desigur că fiica lui Tourbillon este de o verificată clasă continentală și este capabilă să fugă cu succes și'n apus.

Dacă va duce distanța la anul este capabilă să revendice cu succes campionatul furfului nostru.

● *TOUR DE VIS* a concurat onorabil. Este un cal merituos care va face o carieră frumoasă.

● *MONFAUCON* progresează dela o cursă la alta.

Mai are nevoe încă de câteva curse pentru a atinge plafonul valoarei.

● *AGITATOTE* este o alergătoare de loturi medii. Atâta tot însă.

● *RUBIN* constituie cel mai reușit exemplu al calului conștiincios. Se menține în condiție dela începutul anului.

Vom recunoaște că terenul moale a avut o largă contribuție la victoria lui.

● *BRAVO MĂ* ca toți produșii lui Defensor se acomodează de minune cu terenul moale.

În actuala stagiune acest cal a realizat progrese puțin comune, fiind radical transformat în bine.

● *GOBLIN* este foarte conștiincios. Nelipsit dela sosire.

● *BLANC* și-a irosit forțele conducând plutonul detașat.

În linie dreaptă a fost primul cal bătut.

● *FRUNZA* și-a pierdut forma. Se cuvenea să conteze efectiv în cursă.

Mâine la Băneasa Trap

Hipism

Concurenți numeroși

Gondolat II, Gruia, Antrag, Roland D, Ghid și Pandur în premiul Presto

Reintrarea Zeiței. Alergări deschise

Reuniunea care se va desfășura mâine la Băneasa-Trap se remarcă din mai multe puncte de vedere. Un fapt care indiscutabil va contribui la reușita acestei reuniuni, este marele număr al concurenților. Intr'adevăr, alergările zilei sunt bine populate. Astfel fiind, sunt de scomptat câteva dispute spectaculoase.

Capul de afiș al programului îl constitue premiul Presto în care vor alerga o parte din vedetele traiului nostru. Gândim în această cursă pe Gondolat II care s'a comportat remarcabil în premiul Regal, pe Roland D., Antrag, Hanibal II, Margaret T., Gruia, Trixie, etc.

Semi-vedeta programului, premiul Garoafa, de asemeni este o cursă promițătoare.

In perspectivă o înverșunată dispută între Ninon, Belșug, Petruș, Citronat Gordon, Pock, Rama II și Uța.

Reintrarea excelentei iepe americane, Zeta, de asemeni constitue un fapt de seamă al reuniunei de care ne ocupăm.

CONCURENȚII PROBABILI

Premiul GLADIATOR
Condiție — 13.000 lei

Dreapăa	1680	Crotenco
Columbus	1680	0
Iarba	1700	Lucan
Ialpug	1700	Grünwald
Vestit	1720	0
Vântișor	1720	Gaidaev
Aventurier	1720	T. Marcu
Candriu	1740	0
Ulis	1760	Pavlic
G-ral Worthy	1760	Corol
Grozava	1760	Morozov
Mohor	1760	Cotârlan
Harry Boy	1780	Ghinea
Aluniș	1780	Szabo
Florita	1780	0
Sonora	1820	Zabelin
Geisha	1860	0

Premiul OSPEDALITTI
Condiție — 15.000 lei

Crisantema	1080	0
Vârtej	1080	0
Caraula	1080	Grünwald
Leac	1080	Slobozenco
Pal	1100	0
Vatel	1100	Pavlic
Arama	1100	Gaidaev
Halal	1100	0
Chilipir	1120	Crotenco
Voinicu	1120	Podoleacov
Fugar	1120	A-sky
A 1	1140	T. Marcu
Garofița	1140	0
Chiot	1140	0
Ciuruc	1140	Dobrescu
Dulcinea	1160	Thal
Pilot	1160	Cercasov
Victor	1180	0

Premiul ADAM
Condiție — 18.000 lei

Miorița	1680	0
Păduret II	1680	x
Alunis	1720	0
Răsura	1720	Gaidaev
Eol	1740	Dobrescu
Zeta	1740	Fischer
Cartușel	1740	Gram
Bravo	1740	?
Elly	1740	Pavlic
Birlic	1740	Crotenco
Natașa	1760	Cercasov

Premiul MARS
Performanță 15.000 lei

Helen Halpin	2100	Ghinea
Giovinezza II	2100	0
Cina	2140	Dobrescu
Bandit II	2140	Pavlic
Brenn	2160	0
Jack	2160	Fischer
Tais	2160	Voronin
Ostaș	2180	0
Va-ta	2200	Drăgotescu
Sultana	2200	Zabelin
Peter Gordon	2200	Corol
Dor de Ducă	2200	Slobozenco
Durdulia	2200	0
Elena	2200	0
Hello	2200	0
Makrele	2200	Grünwald
Handicap	2200	Borisiac
Extra	2200	0
Zvon	2200	Grünwald
Eol	2200	0
Spie	2220	0
Lugoj	2220	Tassopol
Santuța	2220	T. Marcu
Oborean	2220	Crainic

Premiul Garoafa
Record — 18.000 lei

Nutza Worthy	1700	0
Mura	1700	Szabo
Centaur	1720	Crainic
Uța	1720	?
Champion jr	1720	0
King Worthy	1720	Ghinea
Ginditta	1720	T. Marcu
Cupidon	1720	Dobrescu
Rama II	1720	Grünwald
Katy Caid	1740	Corol
Nation	1740	Gaidaev
Ghimp	1760	Slobozenco
Extra	1760	0
Little Orph.	1820	0

Premiul ANDANTE
Handicap — 13.000 lei

Nocica	1700	0
Lăutar	1700	Gram
Lin	1700	Ghinea
Lut	1700	Gaidaev
Bănuța	1700	Gram
Joker	1700	Szabo
Uria	1700	Moldoveanu
Musculița	1700	Drăgotescu
Lilia	1700	Slobozenco
Cilly Han.	1720	Pavlic
Urganda	1720	Zabelin
Dudu Gordon	1740	0
Vrăjitor	1740	Em. Welich
Print Worthy	1740	Corol
Românaș	1740	0
Comoara	1740	Fischer
Isvor T.	1740	Borisiac
Vestit	1760	0
Peter Volo	1760	Cercasov
Tara	1760	0
Bandit II	1820	0

Premiul MARS
Performanță 15.000 lei

Helen Halpin	2100	Ghinea
Giovinezza II	2100	0
Cina	2140	Dobrescu
Bandit II	2140	Pavlic
Brenn	2160	0
Jack	2160	Fischer
Tais	2160	Voronin
Ostaș	2180	0
Va-ta	2200	Drăgotescu
Sultana	2200	Zabelin
Peter Gordon	2200	Corol
Dor de Ducă	2200	Slobozenco
Durdulia	2200	0
Elena	2200	0
Hello	2200	0
Makrele	2200	Grünwald
Handicap	2200	Borisiac
Extra	2200	0
Zvon	2200	Grünwald
Eol	2200	0
Spie	2220	0
Lugoj	2220	Tassopol
Santuța	2220	T. Marcu
Oborean	2220	Crainic

Premiul Garoafa
Record — 18.000 lei

Nutza Worthy	1700	0
Mura	1700	Szabo
Centaur	1720	Crainic
Uța	1720	?
Champion jr	1720	0
King Worthy	1720	Ghinea
Ginditta	1720	T. Marcu
Cupidon	1720	Dobrescu
Rama II	1720	Grünwald
Katy Caid	1740	Corol
Nation	1740	Gaidaev
Iubita	1740	Slobozenco
Sam Worthy	1740	Corol
Talaz	1740	Dumitrescu
Ducesa	1740	Tassopol
Pandur	1760	Fischer
Kundry	1760	0
Belșug	1760	Szabo
Ninon	1760	Pavlic
Pock	1760	Gaidaev
Jos. Margot	1760	Grünwald
Citr. Gordon	1780	Cercasov
Ghid	1780	V. A-sky
Gruia	1780	0
Petruș	1780	0

Premiul ALLEGRO
Handicap — 15.000 lei

Zalud	2100	0
Mura II	2100	C. D-trescu
Sorana	2100	V. A-sky
Livada	2100	Cristodorescu
Diadia Lui	2100	Ghinea
Brenn	2120	Fischer
Zgomot	2120	Dobrescu
Pinkerton	2140	Gavrilescu
Sultana	2140	0
Lugoș	2140	0
Durdulia	2140	Corol
Handicap	2160	0
Leu	2160	Marcenco
Spic	2160	0
Betiv	2160	Gram
Harry Piel	2180	0
Benito H. P.	2180	Vântan
Eggy	2180	0
Gangster	2180	Podoleacov
Coconaș	2200	0
Bruma II	2220	Lucan

Premiul PRESTO
Handicap — 21.000 lei

Bonzo	1700	A. Botta
Luntraș	1700	D-trescu
Pai	1700	Ghinea
Theodora	1700	Bordei
Torent	1700	?
Edith	1700	Grünwald
Hercegno	1700	Gaidaev
Champion	1720	N. Ionescu
Valențio	1720	Crainic
Viitor	1720	Slobozenco
Vivat	1720	0
Katy Caid	1720	0
Sam Worthy	1720	0
Naplopo	1720	Dobrescu
Trixie	1720	0
Margaret T.	1740	Cercasov
Voraus	1760	0
Pandur	1760	0
Jos. Margot	1760	0
Kundry	1780	Dobrescu
Antrag	1780	Grünwald
Hanibal	1780	0
Roland D.	1780	Grünwald
Ghid	1780	0
Gondolat II	1800	Gaidaev
Gruia	1800	V. A-sky
Amilkar	1820	0
Haron	1820	0

Alergările de galop

BANEASA: ZIUA 12-a, Joi 12 Octombrie 1939

— S'au publicat handicapurile —

Premiul STANIȘOARA
20.000 — 1000 metri

Strămba	36½
Zefir	53½
Băcțel	43½
Arosa	38½
Jagodka	46
Lizica	50
Capriole	48½
Frișca	36½
Pénitence	50½
Badar	52
Cine-va	42½
May Day	48½
Flandra	44½
Barcău	51½
Burgos	52
Campanella	44½
Noroc	55½
Lecaude	49½
Carsix	52
Garoafa II	50
Bucuria mea	42½

Premiul COZIA W.H'cap
25.000 — 1400 metri
2 Reprize

Marcella	80
Cornița	79½
Glumeț	78½
Orion	77
Furtuna	76½
Sukoro	75½
Monette III	72½
Carmen	72
Nae	71
Mazepa	71
M. en avant	68
Smaranda	68
Li	67½
Lăncier	67½
Onuța	65½
Marmara	65
Tuluța	64½
Silver Prinț	64½
Realist	63
Tălalka	63
Bâbuca	62½
Olaf	62½
Povestea	61½
Vigo	61½
Leoaica	61½
Caiafa	60
Lunca	59½
Molda	58½
Drapel	58½
Răzleț	57½
Golanca	57½
Puișor	56½
Gloria	56
Traviata	56
Zamfira	53½
Balyhoo	52
Naum	51½
Melitta	51
Miosunea	50½
Sulița	50½
Lira	50½
Baby II	49½
Mița	48
Olaf	46½
Jeny	45
Zori de Zi II	45

Premiul ARGEȘ
30.000 lei — 2200 metri

Afurisit	51
Don Basil	54
Rubin	53
Princier	52
Răzvrătit	52
Marcella	50½
Spătar	54
Bock	52
Roy	54½
Dornic	55
Măcieș	51
Realist	56
Pali	52
Etelköz	49
Cornița	54
Orion	48½
Necaz	52
Bravo Mă	47

Premiul ELEGANȚEI
30.000 lei — 1200 metri

Zefir	53
Brelan	53
Monfaucon	53
Rush	53
Betty	54½
Blue Girl	54½
Orette	51½
Barius	56
Găman	53
Mărțișoara	53
Capriole	53
Walhalla	57½
Noroc	53
Argintiu	58½
Malnoue	54½
Principessa	51½

Premiul GLONȚ
25.000 lei — 1600 metri

Ticu	55½
Melitta	47
Afurisit	56
Furtuna	52½
Cin'te ține	52½
Caiafa	50
Leoaica	49½
Pricina	53½
M. en avant	60
Amnar	59
Măcieș	57½
Cătălin	57
Amnar	56½
Realist	53
Talalka	47½
Mazeppa	57½
Etelköz	55
Șoim	55
Necaz	57

Premiul VARATEC — Handicap
30.000 lei — 1700 metri

Codru	69
Don Basil	65½
Bock	62½
Don Alberto	61½
Princier	60½
Rubin	66
Favorit	58½
Sukoro	58
Roy	57
Alice	55½
Smeu	54
Etelköz	53½
Nae	52½
Farmec	52
Spătar	52
Bravo mă	51½
Harța	49
Șoim	46
Realist	44½
Răzleț	40
Hop și cu	40

Inscrieri în alergările importante

ZIUA XIII-a
DUMINICA, 15 OCT.
Pr. ARCULUI DE TRIUMF
250.000 lei — 2400 metri

Boeru, Bock, Roy, Stop, Napolom, Răsfățat, Amnar, Favorit, Blanc, Buburel, Brancas, Szantas, Mitsouko III, Halmei.

ZIUA XV-a
DUMINICA, 22 OCT.
Premiul BLARAMBERG
150.000 lei — 1600 metri

Zefir	58
Brelan	58
Miami	56½
Rada III	56½
Rush	58
Betty	56½
Liliac II	58
Barius	58
Iortoman	58
Mărțișoara	58½
Gevroche	58
Bilitis	56½
Crainic	58
Mircioaia	56½
Argintiu	58
Goricâ	58
S. O. S.	58

ZIUA XV-a
DUMINICA, 22 OCT.
Pr. GEN. G. MANU
70.000 lei — 2300 metri

Don Basil, Princier, Bock, Roy, Stop, Codru, Amnar, Măcieș, Flor Fina, Blank, Pali, Mitsouko III, Etelköș Necaz, Frunză.

La Milano

Lafcadio a dispus de Vello

în Premio d'Autunno, după o sosire înșirată

Duminica trecută s'a alergat la Milano, Premio d'Autunno, pe 2400 metri. Alocația s'a ridicat la 100.000 lire.

Din cei cinci concurenți ai probei, patru au fost de trei ani, iar Procle a fost singurul patru ani.

Câștigător a terminat Lafcadio, care a dispus cu o lungime și jumătate de Vello.

Ambii cai contează printre vedetele generației de trei ani italieni.

Următoarele trei locuri au fost ocupate de reprezentanții grajdului Soldo.

Sosirea a fost înșirată, concurenții fiind despărțiți între ei de câte o lungime jum. sau două lungimi.

Favoriți au fost cei trei reprezentanți ai grajdului Soldo, care au alergat la 13 lei. Lafcadio a fost al doilea favorit.

Iată rezultatul complet al cursei :

1. Lafcadio 56, 1. Camici.
2. Vello 56, A. Marchetti.
3. Procle 60, P. Caprioli.
4. Maenio 56, A. Rimes.
5. Stadio 56, S. Pacifici.
5 concurenți.

Câștigat : 1½ lung., 1½ lung., 2 lung., 2 lung.

Durata : 2.33.8.

Cota: 25, 16, 26, pentru 10.

Lafcadio aparține herghelei Terenia și e antrenat de A. Regoli.

In taberele diverșilor profesioniști hipici, luptă dârză pentru primul loc

Competitori: A. Romanes și J. Wilson la antrenori; N. Ilinca și R. Vincent la jochei; Cercasov și E. Fischer la conducători

Activitatea hipică din anul curent se apropie de sfârșit. Totuș situația din diversele clasamente ale profesioniștilor iuțului nostru nu este deloc clară. Dimpotrivă, lupta continuă cu furie pentru primul loc. Reuniunile cari au mai rămas vor hotărî și vor da aspectul definitiv celor trei clasamente.

A. ROMANES ȘI J. WILSON

In clasamentul antrenorilor pentru primul loc sunt candidați A. Romanes și J. Wilson. A. Romanes

A. ROMANES

manes până zilele trecute avea un avans care părea hotărîtor.

Grație formei în care își are actualmente pensionarii, a avut o impresionantă apropiere.

Actualmente Romanes conduce numai cu o singură victorie.

J. WILSON

Lupta pentru primul loc este deci deschisă la antrenori.

Iată și clasamentul :

CLASAMENTUL ANTRENORILOR

A. Romanes	37
J. Wilson	36
B. Gabens	31
E. Gabor	30
V. Kristofi	22
Șt. Ujvary	21
I. Gheorghe	18
W. Gill	17
I. Pinka	16
I. Niculescu	14
A. Mc. Intyre	10
Căp. A. Gullano	8
J. Beeson	8
B. Toth	8
G. Garner	5
Lt.-Col. Tr. Romano	2
M. Deinbeck	2
Chr. Setescu	2
Gener. Filip Iacob	1

N. ILINCA ȘI R. VINCENT

La jochei, situația este identică cu aceia dela antrenori. N. Ilinca care avea un bun avan-

N. ILINCA

taj, a fost apropiat de R. Vincent, următorul depe listă care actualmente se află la numai

R. VINCENT

două victorii diferență.

Clasamentul are următoarea înfățișare :

SITUAȚIA JOCKEILOR

N. Ilinca	40
R. Vincent	38
J. Gill	27
A. Cucu	26
R. Cristea	21
M. Mullit	18
V. Crișan	16
Tănase	12
Oprescu	12
V. Hutuleag	11
Florescu	8
Rosso	7
St. Iosza	7
E. Gill	6
Tasim	6
G. Enescu	6
Logofătu	4
Urdăreanu	4
C. Slobozenco	3
I. Crotenco	3
S. Carol	3
G. Crainic	2
D. Dobrescu	2
P. Borisiac	2
G. Gram	1
B. Grâjdănescu	1
T. Marcu	1
I. Zabelin	1
A. Podoleacov	1
C. Dumitrescu	1
V. Lucan	1
T. Drăgotescu	1
N. Ionescu	1
I. Brânzea	1
St. I. Bordei	1
I. Moldoveanu	1
M. Abălută	1
G. Komarnițky	1
F. Voronin	1
D-ra. Cristodorescu	1
E. Marcenco	1
G. Iurca	1
Gartenberg	1
Major P. Petrovici	1
Vassal de Aimée	1
M. Strejeniuc	1
N. Terehov	1
G. Gavrilescu	1
T. Popa	1
I. Thal	1
P. Dumitrescu	1
Ccese	—
St. Simon	—
Grecu	—
Gostony	—
Salmary	—
B. Toth	—
G. Guardian	—
Krimmer	—
Pop	—
Petruc	—

N. CERCASOV ȘI E. FISCHER

La conducătorii de trap, E. Fischer conducese detașat ; a

N. CERCASOV

fost depășit însă în ultimul timp de N. Cercasov, campionul din anii trecuți.

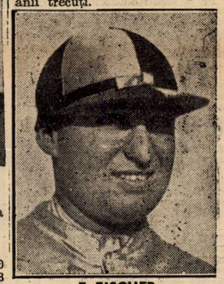

E. FISCHER

Clasamentul se prezintă astfel :

SITUAȚIA CONDUCATORILOR

N. Cerkasoff	85
E. Fischer	82
M. Pavlic	61
G. Ghinea	45
V. Andreyewsky	43
L. Grünwald	44
I. Szabo	44
N. Galdaev	39
T. Tassopol	33
C. Slobozenco	31
I. Crotenco	28
S. Carol	26
G. Crainic	26
D. Dobrescu	26
P. Borisiac	23
G. Gram	16
B. Grâjdănescu	16
T. Marcu	13
I. Zabelin	8
A. Podoleacov	8
C. Dumitrescu	8
V. Lucan	7
T. Drăgotescu	7
N. Ionescu	4
I. Brânzea	3
St. I. Bordei	3
I. Moldoveanu	3
M. Abălută	3
G. Komarnițky	2
F. Voronin	2
D-ra. Cristodorescu	2
E. Marcenco	2
G. Iurca	2
Gartenberg	1
Major P. Petrovici	1
Vassal de Aimée	1
M. Strejeniuc	1
N. Terehov	1
G. Gavrilescu	1
T. Popa	1
I. Thal	1
P. Dumitrescu	1

INFORMAȚII

● MIERCURI se vor antrena la Băneasa, concurenții premiului Arcului de Triumf.

● **JOCURILE AUSTRIACE de mâine dela Băneasa Trap și de Joi dela Băneasa, vor continua, primul cu 54.640 lei, iar celălalt cu 73.414 lei.**

● ASTAZI se fac la secretariatul Jockey-Clubului retragerile din cursele de Joi și înscrierile din cursele de Duminică.

● **TOT astăzi se vor face** la secretariatul Societății Hipice Române, declararea parțanților de mâine dela Băneasa Trap.

Calendarul galopului

TOAMNA

Octombrie:	12. 15. 19.
Noembrie:	2. 5. 9. 12. 16. 19. 22. 26. 29.

CICLISM

„Cupa Jugaru"

Ce condiţii trebuie să îndeplinească „recordul orei", pentru a fi un record adevărat

— Recordul orei, la noi, domnule ?

— Păi n'avem pistă omologată, după prevederile „U. C. I."-ului (Uniunea ciclistă internaţională), nu este măsurată de un inginer geometru, încercarea nu va putea fi cronometrată cu cronometre cu certificat de preciziune, eliberat de unul din cele patru observatoare meteorologice mondiale (Greenwich, Paris, Zurich şi... nu mai ştiu care), pentru că nu avem asemenea cronometre, — etc., etc., etc....

Şi părerile... „docte" ale „specialiştilor" curg gârlă. Firește, însă, că aceste păreri sunt întrucâtva îndreptăţite, dar în mare parte, rău intenţionate, dincolo de ele ascunzându-se mărunte ambiţii personale.

E just că dacă am avea pretenţia să stabilim un record... mondial (Doamne ferește) sau dacă Tudose ar vrea să pună în pericol cumva pe faimosul Archambaud cu a sa şi mai faimoasă cifră 45 km. 840 m., parcurşi într'o oră, pe pista Vigorelli, de lângă Milano, — apoi atunci se schimbă chestiunea.

Însă până atunci, mai e cale lungă...

Când noi n'avem nici-o încercare oficială în acest sens, când abia se pun bazele unui asemenea necord, — este nedrept să pretinzi perfecţiunea, să ceri cele mai sus pomenite.

Dealtfel însă, ca o pacoste din timpuri îndepărtate, orice început, la noi, e privit cu scepticism, ba mai mult, i se pun piedici, dacă se poate.

Afirmând acestea nu înseamnă nici de cum că încercarea recordului orei poate să se facă aşa cum o da Domnul.

Ferească sfântul !

Sunt o serie de chestiuni technice, de obligaţiuni reglementare, ce trebuesc neapărat respectate.

Şi anume:

a) O măsurătoare prealabilă a pistei cu o ruletă metalică, verificată de serviciul de măsuri şi greutăţi (al nostru, din Bucureşti).

b) 3 cronometre şi trei cronometrori care să fi dat un examen în urma căruia să se constate competenţa lor în materie.

c) Pe linia, pe care a fost măsurată pista, să se aşeze săculeţe de nisip, din 5 în 5 metri (sau mai rar) pentru ca cel care fuge să nu treacă mai înăuntrul liniei de marcaj făcând astfel un tur mai scurt cu câţiva zeci de centimetri, un metri, doi, ceeace la 70 tururi totalizează o cifră apreciabilă şi deci falsifică rezultatul.

Cam acestea ar fi principalele puncte ce trebuesc respectate, pentru ca recordul nostru să fie record în toată regula, — să fie un record al nostru, naţional.

Mai rămâne însă un alt element, foarte important, şi care nu-i în funcţie de puterea omenească: starea timpului...

— em. i. —

După cursele de Duminică

Comportarea mânjilor

Niculescu Marin eroul zilei

Pe o vreme mohorită, s'a disputat Duminică, dimineaţă, a treia reuniune ciclistă, organizată de federaţia de ciclism. Pasionaţii ciclismului, au înfruntat frigul şi vremea urită, venind în număr de peste 3.000

Lipsa aşilor a făcut ca interesul probelor să fie cu mult mai scăzut. Totuş, cei care au ţinut să fie la datorie, făcând sport pentru sport, s'au străduit să ofere un spectacol frumos.

Lipsa aşilor a dat putinţa „mânjilor" să se măsoare cu cei din categoria superioară.

Niculescu Marin a fost surpriza zilei. A fost cu adevărat uluitor. Inscris în cursa americană mai mult pentru a completa seriile, a reuşit cea mai bună performanţă.

Astfel, în proba: „un tur contra timp" a depăşit alergători consacraţi şi care aveau pretenţia de a figura în primele locuri. Deasemeni şi în cursa de viteză a ocupat tot locul al treilea. Şi cum acest lucru nu era suficient, a făcut echipă împreună cu colegul său de club, **Bulgaru Niculae** câştigând detaşat cursa americană.

Andreescu Ioan este un talent incontestabil. Creat pentru cursele de velodrom el va fi în anii următori unul din primii noştri alergători. A dovedit Duminică cum ştie să fugă atunci când vrea. E drept că a pierdut uşor cursa americană numai datorită faptului că echipierul său Gârlan Radu a făcut o figură cu mult sub valoarea sa reală. In ce priveşte Gârlan sunt nenumărate motive care pledează în sprijinul lui. A fost suferind în ultima vreme, şi în plus a dat şi examenul de bacalaureat.

Barta Emanoil este o nouă speranţă a grupării d-lui Titi Mocioniţa. De statură înaltă, mai mult muşchi şi nervi, a câştigat într'o alură surprinzătoare cursa de viteză rezervată categoriei începătorilor.

Probele următoare ne vor arăta că rezultatul de acum două zile n'a fost un simplu accident.

MARIN NICULESCU

Cristea Grigore, speranţa viforistă a făcut o cursă sub valoarea sa.

Dotat cu un sprint puternic şi mai ales cu o rupere rapidă, a făcut greşala de a urca prea sus în ultimul viraj, pierzând secunde preţioase. Rămâne şi el o speranţă.

Neagu Ilie face şi el parte din pepiniera mociornistă. A mers bine pentru început. Credem că nu va rămâne o simplă speranţă, ci va căuta să se ridice deasupra celorlalţi, evadând din marea massă a anonimilor.

— N. —

Campionatul de fond:

o adevărată cursă de... kermesă

Ultima cursă de lung kilometraj se va alerga Duminică, 15 Octombrie, încheind sezonul de drumeţie ciclistă.

Alergarea fusese proectată pentru muntele „Păduchiosul", — însă acest traseu a fost contramandat.

Vremea rece, ploioasă, exclude o cursă în munţi, la jumătatea lunii Octombrie, — aşa cum am scris mai de mult, cerând desemnarea unui traseu de şes.

Forul de specialitate s'a sesizat, şi a procedat în consecinţă alegând un traseu... de kermesă.

Desigur că parcursul acesta este o surpriză şi mulţi vor deschide ochii mari, miraţi.

Campionatul de fond pe un circuit plat, fără un pic de deal?

Ce fel de cursă de fond e asta?

Şi totuşi este, deşi aşa cum se prezintă întrecerea e o veritabilă cursă de kermesă. Parc, alei, străzi largi, cotituri în loc, mai lipsesc doar lampioanele şi muzica unei serbări în aer liber.

Dar o cursă ca aceea de Duminică cere abilitate, iuţeală, demaraje repetate la fiecare eşire din viraj, atenţie mare, jonglerie chiar.

Asupra acestei probe, a cărei alegere este discutabilă, dar care nu-i lipsită de interes şi spectaculozitate, fiind în acelaş timp şi o încercare grea, — vom reveni mai pe larg în numerele viitoare, arătând dacă este sau nu o cursă de campionat.

Palmaresul campionatului naţional de fond

1925. Anton Voiculescu	*(Pr. N. Bucureşti)*
1926. Vasile Dinu	*(C. C. Brăila)*
1927. Nicolae Niculici	*(Pr. N. Bucureşti)*
1928. Vasile Dinu	*(C. C. Brăila)*
1929. Niculaie Ion Ţapu	*(Pr. N. Bucureşti)*
1930. Dumitru Hrenciuc	*(V. C. R. Bucureşti)*
1931. Zamfir Munteanu	*(C. C. Brăila)*
1932. Tănase Ignat	*(C. F. R. Bucureşti)*
1933. Corneliu Niţescu	*(Pr. N. Bucureşti)*
1934. Niculaie Dobrin	*(Pr. N. Bucureşti)*
1935. Constantin Tudose	*(Pr. N. Bucureşti)*
1936. Virgil Mormocea	*(C. C. Brăila)*
1937. Niculaie I. Ţapu	*(Metropola Bucureşti)*
1938. Niculaie I. Ţapu	*(Metropola Bucureşti)*
1939. ?...	

Reviste noi

EXCEPŢIONAL prin calitatea materialului publicat — este ultimul număr al excelentei reviste săptămânale **„Jocul nostru"**.

In acest număr semnează: Cristian Chiriac, Ioan Aurel Gheorghiu, Şt. Jar-Ploieşti, Soare V. Avram, Tr. Oiţă, Sandu Mircea, Victor Adrian, I. Rozeanu, Puiu Grigorescu, Şt. Iachir, Puiu Ionaşcu, Nic. şi Gh. Andrei, George Diaconescu-Romanaţi, Ionel Dumitrescu, M. G. Aur, Ionel Constantinescu Iocoş şi Marcel Aur.

MOTOCICLISM

Motociclişti cu schimbul în armata română

O măsură care nu va întârzia să dea cele mai bune roade

Motorizarea forţelor militare preocupă astăzi, în cel mai înalt grad, pe şefii de armate ai tuturor ţărilor cari, dorind pacea, se pregătesc de război.

Deşi evenimentele se precipită cu iuţeală de autentic record, marii comandanţi de oştiri stau calmi la datorie studiind în amănunţime chestiuni cari să asigure zilei de mâine o pace cât mai trainică, cât mai durabilă.

Motorul constitue astăzi problema capitală a acestor conducători de armate. Nu voi da exemple referitoare la ceea ce s'a realizat în acest domeniu ci mă voi mulţumi să arat că cu ajutorul motorului, harta geografică a continentului nostru şi-a schimbat înfăţişarea, dela o zi la alta.

S'au efectuat salturi de zeci de kilometri într'un interval de 10—12 ore şi s'au creiat situaţii favorabile cari în alt mod nu puteau fi trecute în istorie.

Motorul a făcut adevărate minuni în războiul declanşat acum o lună şi este aproape cert că el îşi va spune cuvântul hotărîtor în victoria finală şi aceasta pentru motivul că armate de sute de mii de oameni îşi sprijină acţiunea pe puterea de producţie a combustibilului.

Deasemenea nu este exclus ca, în cel mai scurt timp, marile acţiuni tactice să aibă la bază motorul cu explozie. S'au văzut atâtea lucruri pe cari mintea omenească nu le bănuia încât orice noui „năzdrăvănii' apar drept foarte posibile.

In situaţia actuală, şefii armatelor noastre, în frunte cu M. S. Regele Carol II, comandantul suprem al forţelor militare române, au purces pe linia dictată de evenimente şi în scurt timp au înzestrat ţara cu excelente elemente motorizate. Materialul achiziţionat este de cea mai bună calitate şi justifică toate speranţele.

In marea campanie de pregătire a ostaşului român, aceşti comandanţi nu au neglijat nici unele idei venite din afară şi, de curând, s'a pus în practică o importantă sugestie elaborată de conducătorii Moto Clubului Român.

Mai marii grupărei noastre de cane, au sugerat mai de mult ideia înfiinţărei unui nou sistem de trupe cu schimbul: **motocicliştii schimbaşi.**

Această ideie a fost ţinută în evidenţă şi când momentul prielnic a sosit, comandanţii respectivi au purces la traducerea ei în fapt. Nu ştim în ce stadiu se găsesc lucrările de înfiinţarea acestui gen de ostaşi dar putem anunţa, fără teama de a fi contrazişi, că primii **motocicliști schimbaşi** nu vor întârzia să apară acolo unde interesele militare ale României îi vor chema.

In domeniul motociclismului ne putem mândri cu un admirabil material omenesc. Cum acest material va fi înzestrat cu scule mecanice de bună calitate, nu încape îndoială că rezultatele ce se vor culege vor fi excepţionale.

Credem că timpul şi evenimentele nu vor desminţi prevederile noastre şi că în scurt timp vom avea ocazia să facem aprecieri elogioase la adresa **motocicliştilor schimbaşi.**

„Corpul Voluntarilor Automobilişti" în care s'au înregimentat în 1916, cei mai de elită conducători ai automobiliştilor şi motocicliştilor, va găsi un demn urmaş în corpul ce este pe cale să ia fiinţă.

Jenny Dumitrescu

VOLLEY BASKET-BALL

Programul jocurilor oficiale

Aseară comisia de programare a districtului Bucureşti a alcătuit programul celei de a patra etapă a cupelor de toamnă care au următorul aspect.

Basket-ball
Cupele „Petre Angelescu"
Onoare

A. C. T — Radu Vodă teren Velodrom ora 11,30 arb. dr Pârvulescu.

A. S. A. — Sp. Studenţesc teren Sportul ora 9,30 arb. M Prunescu.

E. F A. — Juventus teren Sportul ora 11,30 arb. D. Ghiţescu.

Aurora O. C B. — C. F. R teren Velodrom ora 10,30 Paul Oren.

Venus — V. Dacia teren Sportul ora 10,30 arb. C. Riegler

Tirul — Caraiman teren Velodrom ora 15,30 arb. Iatropol.

Bonaparte — Macaby teren Velodrom ora 16 arb. F. Covaci Sâmbătă 14 Octombrie.

Pebe-Delavrancea teren Pebe ora 11,30 arb. Poenaru Bordea.

Basket femenin

Aurora — Sp Studenţesc, terent Sportul ora 12,30 arb. Gr. Avachian.

Vergu — Caraiman teren Velodrom ora 16,30 arb. Gr. Avachian.

Volley femenin

V. Dacia — Start B teren Velodrom ora 11,30 arb. Fr. Marinescu

St. Român — Vergu teren Velodrom ora 15 arb. Poenaru Bordea.

E F. A. — Crai Nou teren Sportul ora 10 arb. R. Florian.

Caraiman — Sp Studenţesc teren Velodrom ora 15,45 arb. R. Florian.

Radu Vodă — M. Oficial teren Velodrom ora 10,45 arb. Fr Marinescu.

Macaby — Delavrancea teren Sportul ora 11,30 arb. Giacomatto.

Voley Categoria II-a
Cupa „1939"
Teren Pebe

V Carpaţilor — Sp. Haret ora 10,30 arb. Baranowsky.

Cărămidarii de jos — Crai Nou ora 16 arb. Anton Vetra

Radu Vodă — M. Oficial ora 10 arb. Baranowsky.

Pebe — Săgeata ora 16,30 arb. Anton Vetra.

Volley Masculin
Onoare

Radu Vodă — Bonaparte teren Velodrom ora 16 arb M. Prunescu.

V S. C. — Macaby teren Sportul ora 10,45 arb. Bercusi.

Av. Sportiv — C. F. R. teren Velodrom ora 9,15 arb P. Mănisoreanu.

Promoţie

Cupa „Dan P. Angelescu".

C. F. R. B. T. — Viforul teren Pebe ora 9,30 arb. A. Doncos

V. Dacia — Delavrancea teren Velodrom ora 12.15, D. Iatropol.

Vergu — Pebe teren Velodrom ora 10 arb. G. N. Alexandrescu.

A. C T. — Caraiman teren Velodrom ora 10,45 arb. Scorţeanu.

HAND-BALL

Programul jocurilor oficiale

Sâmbătă 14 Octombrie 1939

V. S. C. — B. T. V., teren Velodrom ora 15.30 arbitru Ganţu Maxim.

Duminică 15 Octombrie 1939

I. P. P. — C. F. R., teren Velodrom ora 16.30 arbitru Comănescu Iosif.

Prahova — Vifor Dacia, teren Ploeşti ora 14.30 arbitru prof. Liehr.

ATLETISM

Jocurile Balcanice s'au sfârşit

Consideraţiuni după ultimele două zile

In acelaş cadru festiv, în aceiaş atmosferă entuziastă, în prezenţa aceluiaş public numeros, s'au încheiat Duminică la Atena Jocurile Balcanice.

Vom mai avea desigur prilejul să revenim asupra acestei manifestaţii care în acest an, mai mult ca ori când, a însemnat un eveniment important nu numai pentru atletismul din acest colţ al Europei ci în general pentru atletismul european, atât de sărac în concursul, pe aceste timpuri.

Astăzi vom comenta isprăvile realizate în ultimele două zile, stăruind asupra rezultatelor obţinute de atleţii noştri, rezultate care dacă nu au fost atât de strălucite, după cum se spera, nu au fost nici atât de slabe cum vor unii să le prezinte.

SPRINTERII TURCI REVELAŢIA BALCANIADEI

Sprinterii turci au fost în acest an surpriza Jocurilor Balcanice. In prima zi a marei competiţiuni Musafer a câştigat 100 metri, Sâmbătă, tot Musafer şi-a însuşit 200 m. iar Duminică Galip a triumfat pe 400 metri.

Anton Cristea nu a putut concura la 200 m., ceeace înseamnă că accidentul lui este destul de serios.

Covaci a reuşit o performanţă onorabilă iar Roşu, element înzestrat cu multe calităţi, nu este încă suficient pregătit pentru concursuri internaţionale.

Iordache, a cărui formă nu mai este cea din 1937 şi Ludu insuficient pregătit pentru această grea probă, nu au putut decât să se mulţumească cu locul al cincilea şi al şaselea.

FARA KISS NU PUTEAM AVEA NICI O PRETENŢIE LA 1500 m.

Hotărît, iugoslavul Gorsek a fost urmărit de ghinion în cursul acestei Balcaniade.

Duminică a întâlnit pe un Velcopulos în excelentă formă; adăugaţi la aceasta şi inexplicabilul abandon în finalul cursei şi vă veţi explica înfrângerea campionului iugoslav.

Fără Kiss, cu un Dinu Cristea obosit şi cu juniorul Tâlmaciu, România nu putea avea nici o şansă la 1500 m.

MAVROPASTO UN NOU FONDIST GREC

La 5000 metri, victoria a revenit unui nou fondist grec cu numele Mavropasto, care pare a fi înzestrat cu excelente calităţi.

Timpul lui Mavropasto constitue un nou record balcanic.

Dinu Cristea a făcut, se pare, şi la 5000 m. aceiaş greşală ca şi la 10 km.: a condus cursa pe cont propriu pentru a fi învins pe ultimele sute de metri.

GRECII AU RAMAS CEI MAI BUNI HURDLERI

Skiadas la 400 m. şi Mantikas la 110 m. garduri au demonstrat că nu au rivali în Balcani.

Inexplicabilă apare performanţa slabă a iugoslavului Hanzekovici şi Erlich.

Reprezentanţii noştri şi-au făcut datoria şi dacă nu ar fi survenit accidentul lui Maesciuc la 110 m. garduri cernăuţeanul ar fi fost capabil de o frumoasă performanţă.

Kiss a fost excelent la 400 m. Se pare că această probă îi convine mai bine decât cea de 110 m. garduri.

STOICHIŢESCU, SINGURUL ROMÂN CAMPION BALCANIC

Nu ne-a surprins victoria lui Stoichiţescu, pentrucă studentul din Cluj reuşise să se impună în acest an şi dacă nu ar fi intervenit vântul şi neînţelegerea oficialilor, desigur că atletul nostru reusia la Atena o mare performanţă.

Păcat că în urma lui Stoichiţescu nu am avut un atlet de aceiaş valoare şi regretăm cu atât mai mult cu cât atletismul nostru posedă excelente elemente în această specialitate.

VALOAREA IUGOSLAVILOR LA SULIŢA S'A CONFIRMAT

Victoria repurtată de Marcusici la suliţă a fost aşteptată, judecând după performanţele realizate în acest an de atletul iugoslav.

La Klagenfurth s'a arătat a fi în mare formă, iar peste două săptămâni a aruncat la Zagreb peste 62 metri.

Vămanu a fost în acest an departe de forma lui cea mai bună şi faptul nu ne surprinde, căci ştim în ce condiţiuni se pregăteşte acest talentat aruncător

DUBLU SUCCES GREC LA PRAJINA

Isprava lui Thanos, care a trecut 3 m. 92 stabilind un nou record balcanic ca şi cea a lui Travlos care a atins 3 m. 80 ne-au făcut să nu regretăm atât de mult lipsa lui Eilhardt, care în condiţiunile în care se afla nu putea atinge nici una din performanţele de mai sus.

Cât despre tânărul Dragomir, nimeni nu putea avea pretenţii.

Săritura cu prăjina a fost o probă în care dela început ne-am declarat învinşi.

REZULTATE NORMALE LA TRIPLU SALT

Victoria lui Palamiotis ca şi clasamentul lui Callistrat sunt isprăvi care nu au avut nimic extraordinar. Forma atletului grec s'a confirmat de atâtea ori în acest an iar Callistrat nu putea să piardă locul al doilea pentrucă era superior tehniceşte celorlalţi dar mai ales pentrucă ştim cu câtă însufleţire lupta acest atlet.

O SURPRIZA PLACUTA

Dacă s'a înregistrat vreo surpriză la aceste jocuri, aceasta s'a întâmplat la 4×100 m.

Infrângerea Greciei dar mai ales a Turciei, neaşteptata victorie a Iugoslaviei şi splendida performanţă a echipei noastre, iată ce-a însemnat 4×100 m.

Şi dacă ne gândim că antrenaţi la schimb quartetul Coracu-Hidioşanu-Lazăr-Stoichiţescu putea triumfa net asupra iugoslavilor, avem de ce regreta lipsa de prevedere a oficialilor noştri.

HAVALET INTR'O ZI PROASTA

Impresionat de eşecul de Sâmbătă discobolul nostru a fost, se pare, extrem de nervos Duminică; numai aşa se explică numeroasele aruncări depăşite şi mediocra lui performanţă.

UN MARATHON DISPUTAT CU INVERŞUNARE

Ultima probă a celei de a X-a Balcaniade a ocazionat o luptă care a început dela startul clasicei alergări din istoricul sat al Marathonului şi s'a terminat noaptea târziu pe culoarele federaţiei elene de atletism unde suporterii lui Ragasos pretindeau că Kiriakides s'a folosit de automobil pe traseu şi numai astfel a putut câştiga!

Vă închipuiţi ce scandal a putut provoca această acuzaţie şi vă puteţi imagina ce soartă putea avea Gali într'o competiţiune atât de înverşunată!

Dar braşoveanul şi-a păstrat calmul ce-l caracterizează şi s'a clasat al treilea în urma a doi mari alergători.

Jocurile din acest an nu au fost atât de fericite pentru culorile României, dar echipa noastră are scuza că s'a deplasat în condiţiuni cu totul vitrege.

Gasti este noul campion de decathlon al Italiei

ROMA, 9. —Pe stadionul Mussolini au avut loc probele campionatului italian de decathlon, care a revenit lui Gasti, cu următoarele performanţe:

100 m.:	11 s.	= 640 pt.
lungime:	6 m. 12	= 584 pt.
greutate:	11 m. 63	= 587 pt.
înălţime:	1 m. 80	= 786 pt.
400 m. plat:	52 s. 0	= 765 pt.
110 m. garduri:	16 s. 3	= 736 pt.
disc:	36 m. 18	= 602 pt.
prăjină:	2 m. 80	= 431 pt.
suliţă:	34 m. 98	= 335 pt.
1.500 m.:	4 m. 38 s. 0	= 559 pt.
		6.025 pt.

Ludovic Gall participă la marathonul dela Milano?

După cum se ştie, la 15 Octombrie se va desfăşura la Milano un mare marathon internaţional. Din cauza evenimentelor internaţionale, organizatorii italieni se găsesc în mare încurcătură, deoarece până acum nici un nume străin nu figurează printre participanţi.

Despre această mare întrecere au cunoştinţă şi grecii, cari au fost invitaţi oficial şi cari vor participat cu Ragazos şi Kiriakides

Dat fiind că atleţii români se găsesc încă la Atena, este probabil ca, odată cu atleţii greci, să plece şi compatriotul nostru Ludovic Gall, cunoscut de altfel în Italia, de când a participat în cadrul campionatelor europene.

In cazul când Ludovic Gall se va decide să plece, va urma acelaş drum pe care l-a avut Dinu Cristea la venirea în Grecia, adică cu avionul până la Brindisi şi de acolo cu trenul până la Roma.

Echipa României soseşte Duminică dela Atena

ATENA 9. (Prin telefon dela trimisul nostru special).

Odată jocurile balcanice terminate, a început seria festivităţilor.

Programul prevede o serie de vizite în Grecia. Pe lângă acestea, azi echipa noastră este invitata ambasadorului României la Atena, d. Filotti, la ambasadă având loc o recepţie.

Vineri, echipa României se va îmbarca la Pireu pe aceiaşi navă cu care a sosit, adică pe motonava „Basarabia", urmând să sosească la Constanţa Duminică, în cursul dimineţii.

In aceiaşi zi atleţii români vor sosi în Bucureşti cu rapidul la ora 17 p. m.

Football Football Football

Campionatul districtului Galaţi

Rezultatele primei etape.-Metalosport conduce

GALAŢI (Dela corespondentul nostru) — Duminică a fost prima zi de campionat a districtului nostru Pentru prima etapă au fost programate patru jocuri. Două de categoria întâia iar două de juniori.

Metalosport — Olimpia 3—0 (0—0).

Deschiderea premierei districtuale a revenit grupărilor Metalosport şi Olimpia, nouă afiliată. Matchul a început la orele 10 dimineaţa, sub conducerea d-lui Lt. Ţacu, şi s'a consumat pe terenul Gloriei C.F.R.

Partida a revenit echipei uzinei Titan care, având o condiţie fizică mai bună, a reuşit să înscrie, în a doua parte de joc, trei puncte. Autorii au fost, Ghiliga (2) în m. 58 şi 80 şi Hotnog în m. 59.

Dela învingători au plăcut, Vaida, Drăgan, Pumnea, Tâmpeanu şi Hotnog. Olimpia a avut cei mai buni oameni în Balmoş, Dehinz, Hâncu şi Picoş.

Echipele au jucat în următoarele formaţii:

Metalosport: Drăgan, Vaida, Tudorache, Paraschiv, Bodd, Tatina, Hotnog, Tâmpeanu, Ghiliga, Pumnea, Teodoru.

Olimpia: Balmoş, Picoş, Cristu, Hanga, Hâncu, Krebs, Carlo, Gheorghiu, Dehinz, Magheriu, Drăgănescu.

I. T. G. — Şoimii 2—0 (0—0).

Surpriza etapei a furnizat-o I. T. G. care, răsturnând toate pronosticurile, a învins pe Şoimii cu 2—0 (0—0). Matchul a început tot dimineaţa însă la ora 11 şi pe terenul garnizoanei.

Dela început trebue să spunem că succesul înregistrat de I.T.G. este perfect justificat.

I.T.G. a avut cei mai buni oameni în Solonca Sendreg şi Buşilă. Dela Şoimii, singurul jucător care a contat a fost portarul Apostol care deşi a primit două goaluri, a fost totuşi cel mai bun om de pe teren.

Formaţiile celor două echipe au fost astfel alcătuite:

I.T.G.: Solonca, Călin, Sendreg, Manea II, Buşilă, Iordache, Serea, Zeitz, Roşca,, Petla, Valco.

Şoimii: Apostol, Pandele, Ceacăreanu, Buimistruc, Condara, Cristea, Vasiliu, Ciobotaru, Lambru, Ciornei, Sandu.

Punctele au fost marcate de Roşca şi Petla.

A condus d. Balacz.

Gloria C.F.R. (jun.) — S. S. Doc (jun.) 5—2 (3—1).

Tot în cadrul campionatului districtual, categoria juniori, „mânjii" Gloriei C.F.R., au întâlnit juniorii S. S. Doc.

Matchul s'a jucat ca deschidere, înaintea jocului Gloria C.F.R. — Amefa, şi s'a soldat cu victoria feroviarilor care au învins cu 5—2. La pauză 3—1.

Deasemeni juniorii Şoimilor au câştigat cu 3—0 asupra juniorilor I.T.G., întrucât aceştia fiind organizatori n'au avut plasele la porţi. Jocul continuând amical I.T.G. a învins cu 4—1 (4—1).

Clasamentele:

In urma rezultatelor de Duminică, clasamentele celor două categorii ale campionatului districtual, se prezintă astfel:

Categoria întâia

Metalosport:	1	1	0	0 3:0 2
I.T.G.	1	1	0	0 2:0 2
Şoimii	1	0	0	1 0:2 0
Olimpia	1	0	0	1 0:3 0

Categoria juniori:

Şoimii	1	1	0	0 3:0 2
Gloria C.F.R.	1	1	0	0 5:2 2
D. V. A.	0	0	0	0 0:0 0
Metalosport	0	0	0	0 0:0 0
S. S. Doc.	1	0	0	1 2:5 0
I. T. G.	1	0	0	1 0:3 0

ARBORE

Venus (juniori) - Monitorul Oficial (juniori) 5-2 (3-2)

Sâmbătă după amiază s'a disputat pe terenul Venus matchul de juniori dintre Venus şi Monitorul Oficial.

Negrii s'au prezentat într'o condiţie excelentă, reuşind să dispună de adversar la trei puncte diferenţă.

AVIAŢIE

Dacă vremea nu se îndreaptă concursurile de aeromodele pentru „Cupa Moineau" se amână

Federaţia aeronautică regală a României a hotărît zilele de 14 şi 15 Octombrie pentru organizarea ediţiei 1939 a **„Cupei Moineau"** donată de d-ra Moineau c-dor Popovici. Toate pregătirile speciale necesitate de această mare întrecere, care anul trecut a cunoscut un succes neaşteptat de frumos, sunt aproape terminate. Tineri constructori de modele sburătoare de avioane din toate părţile ţării şi-au anunţat participarea, ispitiţi fiind de marile premii şi dorinţa de a se releva cu construcţiunile lor.

Vremea nefavorabilă din ultimile zile, cu ploi continue care au muiat complet terenul dela Dudeşti Cioplea, unde urmau să se desfăşoare întrecerile, fac puţin probabilă ţinerea lor în zilele hotărîte.

In ultimul moment suntem informaţi că dacă vremea nu se îndreaptă până Joi 12 Octombrie, concursurile se amână. Aeromodeliştii şi Cercurile sunt rugate a nu pleca spre Capitală până nu vor primi o înştiinţare care se va face Joi seara prin radio şi prin presă.

MARŞ

Dela Comisia de marş

Luni seara între orele 19—21 a avut loc în localul U.F.S.R. din str. Gogu Cantacuzino No. 33, şedinţa restrânsă a comisiunii de marş formată din d-nii: Eugeniu Stoian, preşedinte, Vasile Firea, membru, Valeriu Mitrea, secretar. Comisia a luat în discuţie diferite chestiuni privitoare la buna desfăşurare a marşului. S'a hotărît disputarea a 3 probe variind între 10 şi 20 km. care vor servi ca antrenament mărşăluitorilor ce vor lua parte la greaua probă Ploeşti—Bucureşti 60 km. din prima Duminică a lunei Noembrie.

Comisia de marş cu binevoitorul concurs acordat de grupărea Stadiul Român va împărţi primilor 3 alergători din fiecare categorie plachete iar restul concurenţilor care au terminat parcursul vor primi frumoase diplome.

S'a mai hotărît cooptarea în comisie în calitate de membru a d-lui comisar Iorgulescu, aprig susţinător al acestui frumos sport.

RUGBY

Dela Sportul Studenţesc

Sportul Studenţesc — secţia de rugby — convoacă la un antrenament general, jucătorii tuturor categoriilor, astăzi Marţi 10 Octombrie a. c., ora 10, pe terenul Velodrom, (Parcul Sportiv Primăria de Galben).

Având în vedere începerea campionatului, prezenţa tuturor jucătorilor este obligatorie.

Scrisoare din Londra

In Anglia s'a alcătuit campionatul de războiu... ...şi s'a găsit un adversar pentru Tommy Farr

Pentru a face faţă noii situaţiuni impusă de războiu, socce-rul englez şi-a dat o nouă organizare. Vechile Ligi au fost desfiinţate, contopite iar echipele au fost acum împărţite după criterii geografice în 7 grupe, cuprinzând în total 72 de cluburi.

Cel mai important grup e cel londonez care e compus din cele 11 cluburi din Londra plus Aldershot, Luton, Reading, Southend şi Watford adică în total 16 cluburi.

Mai sunt însă încă patru cluburi care cer cu tărie să fie admise în această grupă. Aceste patru cluburi sunt Brighton, Bournemouth, Portsmouth şi Southampton.

Londra atrage ca un magnet şi e uşor de înţeles dece cluburile preferă o grupă în care se află şi Arsenal, Brentford, West Ham, Charlton şi Tottenham. Nici o hotărâre definitivă nu se va lua înainte de 14 Octombrie.

Ceiace e sigur e că cele 7 grupe regionale vor fi astfel alcătuite:

Londra (16 sau 18 cluburi). **Lancashire** (12). **Midland** (12). **North Western** (12), **North-Eastern** (10), **Southand West Yorkshire** (10) şi **West** (10).

Grupul **North-Western** va fi probabil alcătuit din: Everton, Liverpool, Manchester United, Manchester City, Stoke City, Port Vale, New Brighton, Stochport, Country, Tranmere, Rovers, Chester, Crewe şi Wrexham.

O ALTA SALA DE BOX IŞI REDESCHIDE PORŢILE

Cunoscutul matchmaker Sydney Hulls a anunţat că va organiza în fiecare Luni reuniuni de box la Stadium Club, Holborn.

Atenţia criticilor englezi e acum îndreptată asupra noului campion la muscă Jacky Paterson. Acest tânăr campion scoţian nu a fost învins anul acesta şi după ce a knokoutat în prima repriză pe Eric Jones a cucerit titlul Marei Britanii la muscă învingând la puncte pe Paddy Ryan. Peterson speră să întâlnească acum pe E. Urbinatti.

Pe de altă parte cercurile engleze deplâng faptul că nu se poate organiza matchul între Len Harwey, recunoscut campion al lumii de B. B. B. C. şi Billy Conn, campionul lumii pentru Americani. Acest match ar tranşa chestiunea supremaţiei mondiale la semigrei aşa cum matchul Benny Linch-Small Montana a lămurit-o la muscă.

UN RIVAL PENTRU TOMMY FARR

Greul de culoare Tommy Martin a provocat pe T. Farr, fostul rival al lui Joe Louis. Pentru a-şi asigura simpatia opiniei publice, Martin a anunţat că va dona cea mai mare parte a bursei sale pentru opere de binefacere. Farr nu a ridicat încă mânuşa rivalului său.

— Dallison —

Ungurii au ales

MIKA POPOVICI va arbitra matchul cu Ungaria B, iar DATTILO pe cel cu Ungaria A

Ştirea publicată de noi înaintea tuturor, în legătură cu matchurile România-Ungaria, a fost confirmată.

Eri s'a primit la FRFA o adresă din partea forului ungar din care reiese că Ungaria va juca sigur la Bucureşti la 21 şi 22 Octombrie.

M. L. Sz. anunţă că a ales pe d-nii Mika Popovici (Iugoslavia) pentru matchul România B.-Ungaria B. şi pe Dattilo (Italia) pentru România A.-Ungaria A.

In acelaş timp, propune ca doi din arbitrii de tuşe să fie unguri.

Biroul Federal de aseară a decis să răspundă forului maghiar că acceptă această propunere, bineînţeles dacă insistă, pentrucă a avut ocazia în trecut să se convingă de obiectivitatea arbitrilor români la tuşe.

Puncec învins în finala campionatului de tennis al Pacificului

Turneul de tennis al Pacificului dela Los Angeles a luat sfârşit, cu excepţia probei de dublu domni.

F. PUNCEC

La simplu domni, iugoslavul Puncec, singurul participant european, s'a comportat cât se poate de onorabil, ajungând în finala probei, după ce a dispus de câteva celebrităţi americane şi australiene. In finală însă n'a mai putut rezista campionului australian Bromwich, care după ce în semifinală l-a învins pe Bobby Riggs, a câştigat şi finala în patru seturi.

Proba de simplu doamne a revenit americanei Alice Marble, care se pare că este imbatabilă în anul acesta.

Rezultatele celor 3 finale au fost:

SIMPLU DOMNI: Bromwich b. Puncec 4:6, 6:0, 6:2, 6:4.

SIMPLU DOAMNE: Marble b. Bundy 9:7, 6:1.

DUBLU MIXT: Fabyan, Cooke b. Helen Wills-Moody, Quist 6:3, 7:5.

Germania a învins Ungaria la ciclism cu 35-19

BERLIN, 8. — Aseară s'a disputat aci matchul internaţional de ciclism între echipele selecţionate ale Ungariei şi Germaniei.

Matchul a fost câştigat net de Germania, care a dispus de echipa ungară cu 35 puncte contra 19.

Echipa Germaniei pentru matchul cu Jugoslavia a fost formată

Formaţia nu cuprinde niciun jucător austriac

(Serviciul nostru special)

BERLIN, 9. Duminică s'a dismatchului cu Iugoslavia din Duminică 15 Oct. dela Zagreb echipa Germaniei a fost astfel formată :

Klodt—Janes, Moog—Kupfer, Sold, Kitzinger—Lehner, Schön, Conen, Szepan, Urban.

Este interesant de relevat că în formaţie nu figurează niciun jucător vienez.

(Reproducerea, chiar parţială, interzisă fără menţiunea „Universul Sport").

Dobra reintră Duminică

Se ştie că Dobra, internaţionalul Tricolorului CFPV, a fost mult timp indisponibil.

El însă, este acum complet restabilit şi va reintra — împreună cu Covaci II — chiar Duminică, în matchul cu A. S. Constanţa.

Humis a primit un ajutor de 7000 lei

Se va organiza un serviciu medical pe toate arenele de sport din Capitală

Comisiunea centrală sanitară a lucrat aseară la F. R. F. A. rezolvând diverse cereri de ajutor ale jucătorilor răniţi.

Astfel, Humis a primit un ajutor de lei 7000, Palmer lei 3000 şi Popescu (Franco-Româna) tot 3000 lei.

Comisiunea a mai luat o deciziune foarte importantă: pentru a se organiza un serviciu medical serios la toate arenele din Capitală, s'a pus în vedere comisiunilor sanitare ale ligii de Sud şi districtului Bucureşti să se prezinte la o consfătuire la 10 Octombrie, ora 20, la F.R.F.A. pentru a se alcătui un tabel de serviciu pe arene.

Măsura este cum nu se poate mai bună şi e regretabil că districtul şi Liga au aşteptat îndemnul superiorilor.

Campionatul Elveţiei a început

Zuerich, 9. — In cadrul campionatului de football s'au înregistrat ieri următoarele rezultate :

Servette Geneva — Lausanne Sports 4:0.

FC Grenchen—Young Boys Bern 3:2.

Chaux de Fonds—FC Biel 4:3.

FC Lucerna—Young Fellows Zuerich 2:1.

Grashoppers—FC Bruehl 3:0.

Matchul de hand-ball ROMANIA - UNGARIA se va disputa la primăvară

Budapesta, 9. — D. E. Kovacs, selecţioneurul federaţiei de hand-ball, a declarat azi că matchul de hand-ball Ungaria — România, care urma să se dispute în toamna aceasta la Bucureşti, a fost amânat pentru la primăvară.

Blocadă la poarta Genovei. Jucătorii, amestecaţi, formează un curio grup, în timp ce balonul îşi permite să-l ocolească.

Editura Societăţii Anonime „Universul", Bucureşti, Str. Brezoianu No. 23— 25 — România

Taxa poştală plătită în numerar conform aprobării dir. generale p. t. t. nr. 24.464/939

2 LEI

UNIVERSUL

8 PAGINI

281-1939

Redacţia şi Administraţia: Palatul „UNIVERSUL", str. Brezoianu 23—25. Telefon: Centrala: 3.30.10; Redacţia 4.21.81. Redactor responsabil EUGEN DUMITRESCU

Proprietar: „Universul", S. A. Adm.-delegat: STELIAN POPESCU Inscris sub No. 167, Trib. Ilfov

Nr. 281. — Anul II ● BUCUREŞTI. — Joi 12 Octombrie 1939

ABONAMENTE: Pentru grupări sportive 1000 lei anual

1 an LEI 500
6 luni LEI 270
3 luni LEI 150

Otelo Abruciatti s'a oferit să boxeze la Bucureşti cu LUCIAN POPESCU

...Insă din cauza lipsei unui local proprice pentru o astfel de reuniune, răspunsul a fost defavorabil

Se ştie că la 2 Septembrie urma să se organizeze în Capitală matchul pentru campionatul Europei la categoria pană între Lucian Popescu, deţinător al centurei şi italianul Otelo Abruciatti, challenger recunoscut de către International Boxing Union.

Din cauza începerei războiului dintre Germania şi Polonia însă, care a determinat luarea măsurilor de precauţiune în aproape toate ţările de pe continent, boxeurul italian nu a mai putut face deplasarea la Bucureşti.

O RENUNŢARE CONDIŢIONATA

Cum însă termenul acordat de I.B.U. expira la 23 Septembrie, iar Lucian Popescu era pus în situaţia de a pierde centura la masa verde, între managerii celor doi boxeuri a intervenit o înţelegere prin care Abruciatti îşi retrăgea oficial candidatura la titlul continental în schimbul promisiunii că el va fi invitat totuşi la Bucureşti pentru a lupta cu pugilistul român — pentru titlul continental — la prima ocazie.

ABRUCIATTI VREA SA BOXEZE LA BUCUREŞTI

Acum câteva zile, d. Ionel Popescu, tatăl şi managerul campionului european a primit din partea lui Otelo Abruciatti o scrisoare.

Fostul chalenger se declară dispus să facă deplasarea la Bucureşti, pentru a întâlni pe Lucian Popescu.

RASPUNS NEGATIV

Matchmackerul bucureştean a răspuns însă defavorabil ofertei lui Abruciatti

Motivul ?

Simplu. O asemenea organizare necesită cheltueli enorme. Or, pentru acoperirea lor, e nevoe de o sală cât mai spaţioasă cu putinţă şi a cărei capacitate să poată da organizatorului garanţia unui anumit număr de spectatori, cu preţuri de intrare rezonabile.

Şi cum singura sală corespunzătoare, — într'o anumită măsură — e indisponibilă pentru astfel de organizări, matchul nu se va putea organiza sub nici un motiv până în luna Mai a anului viitor, când va fi deschisă stagiunea de vară.

Antrenamentul teoretic al selecţionabililor a avut ieri aspecte neaşteptat de interesante

(citiţi reportajul complet în pag. 8-a)

Selecţioneurul unic a explicat jocul interilor în metoda românească în W, s'au discutat matchurile echipelor bucureştene din etapa precedentă şi s'au emis păreri asupra noului sistem de joc.

La Paris s'a reluat activitatea footballistică. Iată o fază din matchul C. A. Paris-F. C. Rouen (4—2), disputat la Parc des Princes, în faţa a 30.000 spectatori numai...

Chestiunea baremurilor arbitrilor va fi definitiv soluţionată astă seară

Biroul Federal FRFA se întruneşte astăseară, la ora 7,30, de data aceasta în şedinţă specială.

Intr'adevăr, Biroul urmează să soluţioneze chestiunea baremurilor arbitrilor. Căci va stabili normele după care se vor revizui actualele baremuri.

Dinu Cristea — urmat de Mavrapostolou (G.) şi Kotnik (J.) — conduce în cursa de 3000 m. steeple.

Germania a învins Danemarca la hand-ball cu 11-7 (4-4)

Duminică s'a disputat la Lipsca al patrulea match internaţional de hand-ball dintre selecţionatele Germaniei şi Danemarcei.

Danezii au rezistat neaşteptat de bine în prima repriză şi germanii au trebuit să depună mari eforturi pentru a câştiga partida.

Scorul a fost 11:7 (4:4).

Virgil Ludu continuă să-şi depene impresiile dela a X-a Balcaniadă

Athena, 6 Oct. 1939

In aceste două zile, am adunat cinci preţioase puncte, reducând la unul singur diferenţa dintre noi şi Turci. După ce că avem o echipă descomplectată şi lipsită de rutină, ne izbim la fiece pas de nenoroc: Maesciuc era să piardă, pentru o zecime de secundă, locul al treilea la decalton; Dinu dacă nu se împiedica putea să iasă între primii trei, Biro slăbit, n'a mai avut aruncările lui de 50 m.

De remarcat performanţa Grecilor şi a Jugoslavilor care la ciocan şi 3000 steeple au cucerit locul 1 şi 2. De regretat, ghinionul nostru !

Decatlonul a însemnat un început, dar domnul din tribună de lângă mine, fără să o ştie, mă ghiontea mereu întrebându-mă „Combien est le record balcanique au decathlon" !

N'a venit multă lume, dar cei zece mii ai unei zile de lucru, în Grecia, nu-i poţi găsi la noi la un match atletic internaţional.

Nu putem acuza cu tărie pe judecătorii greci de parţialitate, dar pentru calambur am putea spune : Timeo Danaos — cronos ferentes.

Lecatzás a arătat că titlul balcanic la înălţime nu trebuia să-l câştige cu 1.80. Maesciuc, mândria Cernăuţiului şi a domnilor Nichifor şi Vântu ne-a adus printr'o luptă dură şi o bizarerie a punctajului, locul al treilea, ceea ce nu putea spera nici cel, care, deşi n'a pus vreodată pantofii cu cue în picioare, se miră într'una şi exclamă nervos, stând la Bucureşti :

— Poftim, d-le. Ne bat şi Turcii. — Mai bine rămâneau în ţară.

Floros a încercat cu prăjina... 1,75, fără să reuşească. Fără prăjină, probabil ar fi câştigat cei zece centimetri pe care cu o zi înainte nu-i putuse lua la înălţime !.

Muhidin, la prăjină, a doborât mai întâi şlacheta şi apoi... recordul turc.

Indiscutabil, Mikici e superior lui Klinar dar, ca şi în viaţă, nu învinge totdeauna cel mai bun. Şi apoi înaintea suliţei, Mikici s'a lovit la picior, iar 1500 m. i-a făcut mai mult în marş forţat.

Kiss în progres, ar putea să dispună la anul de Melih, recordman turc la decatlon.

Punctajul final, atât de slab se datorează ghinionului atleţilor, pistei şi vântului puternic din faţă.

In ansamblu, decatlonul a plăcut a pasionat şi introducerea lui la jocurile balcanice s'a dovedit nimerită. Dacă venea bulgarul Doicef ar fi dat desigur pe câştigător, iar spectatorului atletic o notă de interes în plus.

RECEPŢIILE ŞI EXCURSIILE.

Luni 2 Oct.: — Recepţia primarului Pireului Manuscos Mihail la Pavilionul Yachting Club.

Miercuri 4 Oct.: — Recepţia dela Kiphissia, staţiune climaterică şi centru turistic

Joi 5 Oct.: — Excursie cu autobuzul la Delfi.

Vineri 6 Oct.: — a) Recepţie la Dafni, la Pavilionul turistic, dată de ministrul Presei şi al

(Continuare in pag. 7-a)

Football Football Football Football Football Football Football Football

A. S. Distribuţia şi-a întărit poziţia în clasamentul categoriei a II-a A

I. Dârlău leader, cu concursul Carmenului

Zi calmă în campionatul categoriei II-a. Un singur match strâns.

Restul terminate la scor, recordul fiind deţinut de CFRBTr care s'a distrat în compania Colentinei. A învins numai cu... 9-0.

Inregistrăm prima victorie în campionat a „Orpheusului" în dauna unui adversar care a obţinut frumoase performanţe până acum.

I. Dârlău a devenit leaderul seriei B. deşi n'a jucat. A câştigat comod două puncte prin forfaitul C. Românesti, iar Carmen a învins pe fostul leader, Biruinţa, înlesnind astfel ascensiunea lui I. Dârău.

A. S. DISTRIBUŢIA A INVINS COMOD, CONSOLIDANDU-ŞI POZIŢIA

Că a învins Distribuţia era normal, iar victoria ei nu a fost pusă nicio clipă la îndoială de cât — poate — de cei cari au fost prea subiectivi, prea de partea adversarului.

A fost o victorie comodă, mai comodă decât prevesteam, bazaţi pe precedentele întâlniri dintre A. S. D. şi Dacia Traiană.

Şi scorul (5-0) putea fi ceva mai... consistent, dacă petroliştii ar fi insistat, dacă ar fi jucat numai pentru a marca.

Scorul acesta este prea suficient pentru a demonstra încă odată — dacă acest lucru poate convinge pe cei sceptici — de valoarea ca echipă şi individual a petroliştilor.

Totuşi partida de Duminică a fost frumoasă până în momentul când jucătorii Daciei Traiane, au depăşit cadrul jocului bărbătesc.

D-lor ing. Cezar Popescu şi I. A. Selagianu, preşedintele activ şi de onoare, l erevine cinstea de a patrona o formaţie care nu le poate face decât... cinste.

Ceva mai mult, creearea echipei de uniori este o operă utilă districtului, prin valoarea jucătorilor.

După trei victorii consecutive — performanţe excelente — Stăruinţa a cedat la scor unui adversar mai puternic şi în orice caz mai rutinat, care pe deasupra juca pe teren propriu.

In rândurile Industriei Iutei s'a produs un puternic reviriment, care a readus echipa în excelenta formă dela începutul campionatului şi care a şters oarecum impresia proastă de pe urma precedentelor două matchuri.

*

Desigur că nu se putea conta într'o victorie a Pebe-ului. Totuşi, Ciclop n'a putut învinge de cât după mari sforţări la un goal diferenţă.

Mai bine pregătiţi, garajiştii s'au isbit totuşi de rezistenţa dârză a petroliştilor.

Feroviarii din triaj n'au avut prea mult de furcă cu Colentina, care juca pe teren propriu.

Matchul a fost propiu zis un simplu antrenament la o poartă. Singura scuză a învinşilor este că au aliniat o echipă formată majoritate din juniori.

Orpheus a câştigat primele două puncte în campionat, victitma fiind Griviţa.

„Grecii' au fost superiori tot timpul adversarilor şi merită pe deplin victoria.

CARMEN IN DRUM SPRE ŞEFIE...

...a învins categoric pe fostul leader, acasă la acesta.

Ca şi A. S. D. în prima serie, Carmen n'are adversar în această serie.

Jucătorii — proveniţi din categorii mult superioare — formează o echipă omogenă, tehnică şi prea rutinată pentru footballul oarecum rudimentar ce se practică în această categorie.

Antrenată de Rudy Wetzer, echipa Carmenului prezintă un atout în plus, pentru valoarea echipei.

Victoria a fost învinsă la patru goaluri diferenţă de Lupeasca, după ce conducea cu patru goaluri.

O ploaie de goaluri şi atât. Matchul a fost disputat în oarecare măsură. Apărările slabe au contribuit la acest scor.

Sp. Muncitoresc a obţinut o victorie destul de muncită, în dauna Suter-ului, care pornea favorit.

Matchul destul de disputat a prilejuit faze frumoase iar victoria reabilitează oarecum pe muncitori.

La al doilea match în această categorie, S. T. B.-ul a învins comod un adversar... incomod şi care ştie să joace bărbăteşte.

Invingătorii au desfăşurat un joc mai legat şi mult mai eficace în câmp.

Garajele au jucat cam dezordonat.

Dăm mai jos clasamentul exact al categoriei II seria A:

CAT. II-a. SERIA A.

A. S. Distribuţia	4	4	0	0	18: 2 8
Ciclop	4	3	1	0	9: 2 7
Stăruinţa	4	3	0	1	12:10 6
Ind. Iutei	4	2	1	1	20: 6 5
CFRBT	3	2	0	1	15: 2 4
Dacia Traiană	4	1	2	1	6:10 4
Orfeus	3	1	0	2	4:10 2
Griviţa	4	0	2	2	5:19 2
Colentina	4	0	0	4	6:23 0
Pebe	4	0	0	4	1:12 0

Iar mâine vom face reveniri asupra categoriei III-a.

— iş —

Campionatul districtual la Ploeşti

A doua etapă s'a bucurat de acelaş frumos succes ca prima

Ploeşti, 10. — Etapa doua a campionatului districtual, s'a bucurat de acelaş frumos succes ca şi prima. Favoriţii au învins pe toată linia, neînregistrându-se nici o surpriză.

La Gura Ocniţei, localnica Concordia, a reuşit un draw în compania puternicei formaţii Gloria Mărăşeşti din Valea Călugărească, una din favoritele campionatului, cu veleităţi îndreptăţite de a cuceri titlul ligii de sud.

După o repriză albă, în care adversarii mai mult s'au studiat, dar au fost handicapaţi şi de terenul desfundat, oaspeţii pornesc puternic la atac, reuşind a marca 2 goaluri frumoase prin Dona şi Fărcăşanu.

Gazdele însă, deşi lipsiţi de câţiva titulari, reacţionează puternic şi profitând de un moment de derută a oaspeţilor, egalează scorul, cu care rezultat se termină şi matchul 2—2.

Oricum, rezultatul poate bucura pe cei dela Concordia, fiindcă având de luptat cu un adversar puternic, draw-ul este mai mult decât excelent.

Conducerea Gurei Ocniţei în frunte cu d-nii ing. Stoicoiu, ing. N. Iordăchescu, ing. Moga, ing. M. Severin, D. Anghelescu, Criesback, S. Niculescu, etc., pentru sacrificiile ce le face, are satisfacţia de a constata că echipa dă rezultate excelente şi-i prevedem o frumoasă carieră şi în actualul campionat.

Unirea Hârsa a învins pe Venus Ploeşti cu 4—0 (2—0). Astra Baloteşti — Venus Câmpina 4—3 (3—1); Romăno Americana — Dorobanţul 4—2 (2—0). Astra Poiana — Columbia 2—1 (1—0).

Programul cursului de Anatomie ţinut la Şcoala Naţională de Antrenori de d. dr. Zamfirescu Boby

Şcoala Naţională de Antrenori se arată cu fiecare act o instituţie serioasă.

Una din dovezile cele mai importante o constitue programul cursurilor, ce vor fi predate, ca şi personalitatea celor chemaţi să le ţină.

Preşedintele F.R.F.A., Domnul General Gabriel Marinescu, a impus ca normă de conducere principiul: în Şcoala Naţională de Antrenori vor preda sportivi cu pregătire profesională verificată, iar materiile vor respecta programe complete şi raţionale.

In ce măsură a fost respectat principiul impus de preşedintele F.R.F.A. o arată programul cursului de Anatomie.

El este ţinut de d. căpitan medic Zamfirescu Boby, doctor în medicină la Bucureşti, fost asistent al Facultăţii de Medicină din Paris.

Programul poate fi apreciat de fiecare, pe toţi sportivii, cari nu vor putea să nu recunoască că e complet şi dispus după cele mai raţionale norme.

CURS DE ANATOMIE

CUVANT INTRODUCTIV. Configuraţia exterioară a corpului omenesc. Celulele, ţesuturile, organe, aparate.

OSTEOLOGIE. Conformaţia externă şi internă a oaselor. Periostul şi măduva. Desvoltarea oaselor. Caracterele fiziologice ale osului.

COLOANA VERTEBRALA. Vertebre libere, cervicale, dorsale, lombare. Vertebre sacrate şi coccigiene. Coloana vertebrală în ansamblu, lungime direcţie.

TORACELE. Sternul. Coastele, formă şi umăr. Cutia toracică privită în ansamblu.

SCHELETUL CRANIULUI. Oasele feţei. Maxilarul inferior. Oasele cutiei craniene.

OASELE MEMBRULUI SUPERIOR. Clavicula, omoplat. Umerusul. Cubitus şi radius. Oasele mâinii, carpul, metacarpul, degetele.

OASELE MEMBRULUI INFERIOR. Osul cocsal. Bazinul în general. Femurul, rotula. Tibia şi peroneul. Oasele piciorului, Tarsul, Metatarsul, degetele.

ARTROLOGIE. Clasificaţia articulaţiilor. Articulaţiile coloanei vertebrale. Articulaţiunile toracelui. Articulaţiunele capului.

ARTICULAŢIUNILE MEMBRULUI SUPERIOR. Articulaţia centurei scapulare. Articulaţia scapulo-umerală. Articulaţia cotului. Articulaţia antebraţului între ele. Articulaţia mâinii. Articulaţia radio - carpiană, inter - carpiană, carpo - metacarpiană.

ARTICULAŢIUNELE MEMBRULUI INFERIOR. Articulaţia bazinului. Articulaţia coxo-femurală. Articulaţia genunchiului. Articulaţia tibio-tarsiană. Articulaţia inter-tarsiene, tarso-metatarsiene. Articulaţia degetelor.

MIOLOGIE. Generalităţi. Formă, inserţiune, arhitectură, mecanica musculară. Anexele muşchilor. Muşchii capului şi feţei. Muşchii gâtului. Muşchii cefii şi ai spatelui. Muşchii toracelui. Muşchii abdominali. Muşchiul membrului superior. Muşchiul membrului inferior.

ANGEOLOGIE. Vase, artere, vene, limfacite. Sistemul circulator în general (circulaţia mare şi mică). Vasele capului şi feţei. Vasele gâtului. Vasele toracelui. Vasele abdomenului. Vasele membrului superior şi inferior.

SISTEMUL NERVOS. Sistem nervos central, creer, creerus şi bulb. Măduva spinărei. Nervi rachidieni, nervi cranieni. Plexuricervical-brachial - lombar-sacrococcigian.

TORACE. Organe (splacchne). Pulmon. Cord. Trachee. Esofag. Laringe.

ABDOMEN. Stomac. Intestin, gros, subţire. Ficat. Splină. Pancreas.

APARATUL URINAR. Rinichi, ureter, vezica urinară.

ORGANELE SIMŢULUI. Ochi, ureche, nas, limbă, piele.

Din lumea cluburilor mici

● Ionel Ionescu, fostul jucător al Stăruinţei, se căsătoreşte religios Duminică 15 crt. cu d-ra Viorica Hertzog. Dorim pe această cale tinerilor căsătoriţi viaţă lungă şi căsnicie fericită.

● Szepi, excelentul antrenor, a fost angajat ca jucător şi antrenor al echipei Pebe.

● Săndulescu St., talentatul extremă dreaptă al grupării FC. Suter, este obiectul atenţiei unei grupări divizionare.

Gloria Mărăşeşti a legitimat pe fostul prahovean Farcaş

PLOEŞTI, 10. — Fostul inter prahovean, Farcaş, a fost legitimat de meritoasa grupare Gloria Mărăşeşti din Valea Călugărească, care activează în prima categorie a districtului nostru.

Farcaş, a debutat la noua sa grupare, cu ocazia matchului de campionat, pe care Gloria Mărăşeşti l-a disputat Duminică la Gura Ocniţei cu Concordia, dând deplină satisfacţie ,în postul de inter dreapta.

In vederea matchului pentru cupa României, pe care Gloria Mărăşeşti îl dispută Duminică 22 cor. pe terenul propriu cu Macabi-Bucureşti, vor mai fi achiziţionaţi doi excelenţi jucători divizionari.

DELA COMISIUNEA DISTRICTUALA DE ARBITRI BUCUREŞTI

Comunicat

Sunt convocaţi pe această cale toţi domnii arbitri cari aparţin de districtul Bucureşti la şedinţa comisiunei districtuale de arbitri care va avea loc astă seară la orele 20 în localul districtului de foot-ball din str. Vasile Lascăr nr. 9.

După terminarea delegărilor va avea loc a patra şedinţă a şcoalei de perfecţionare a arbitrilor.

Participarea tuturor domnilor arbitri este obligatorie.

Preşedinte: Dr. Z. Zamfirescu.
Secretar: St. Alessandriu

Convocări

● *Ciclop* convoacă pentru Miercuri 11 Oct. ora 3 jum. pe terenul Velodrom în vederea antrenamentului pe toţi jucătorii săi.

● F. C. COTROCENI convoacă Miercuri, 11 Octombrie 1939, ora 2 fix pe terenul „Politechnica" la antrenament următorii jucători: Marios, Bucheanu, Oprea, Dănuleţ, Buicliu, Mateescu, Ion Gheorghe, Toma Mihai, Ionescu, Rotaru, Smocovici, Moldoveanu, Oprescu, Ceauşu, Teodorescu şi Henţea.

Prezenţa e obligatorie pe orice timp.

● ORFEUS convoacă azi ora 3 după masă pe terenul „Velodrom" toţi jucătorii săi la antrenament.

SPECTACOLE

Teatre

TEATRUL NAŢIONAL: Scrisoarea pierdută.
STUDIO - TEATRUL NAŢIONAL: Medalionul.
TEATRUL REGINA MARIA: Azi şi odinioară.
TEATRUL DIN SARINDAR: Calul năzdrăvan.
TEATRUL „MUNCA ŞI VOE BUNA": Sherlok Holmes.
COMOEDIA: Păiajenul.
TEATRUL SAVOY: Broadway Tănase.
TEATRUL ALHAMBRA: Alhambra: 4.12.86.
TEATRUL LIGII CULTURALE: Sacontala.

Cinematografe

ARO: „Nu vreau să mor", cu Bette Davis şi George Brent, Jurnal şi complectare
SCALA: Ea şi el.
CAPITOL: Jertfa supremă, jurnal şi complectare.
TRIANON: Jaske James, brigandul.
CARLTON: „Farandola", jurnal Fox.
ARPA: In umbra felinarului. Jurnal şi completare.
SELECT: Eu sunt legea.
PALAS: Câinele din Baskerville.
FEMINA: Orhideele roşii.
FORUM: Intre dragoste şi glorie şi Andy Hardy iubeşte. Nanete are trei iubiţi.
ELYSEE: Emigranţii şi completare: Leningrad.
ROXY: Cazacii şi completare.
REGAL: Noaptea amintirilor.
BIZANTIN: O fetiţă delicioasă şi O crimă pe ring.
OMNIA: Citadela şi Mireasa fugară.
RIALTO: S. O. S. Tanger şi Paradisul furat.
NISSA (Zalomit 6): Necunoscuta din Monte Carlo şi Nopţi în Alger.
AIDA (Calea Rahovei 151): Familia judecătorului Hardi şi Jucătorul de şah.
AMERICAN: Prizoniera din Sing-Sing şi Vârsta ispitelor.
BARCELONA: O fetiţă delicioasă şi Stăpânul Metropolei.
COTROCENI: Focul din Chicago şi Tigrul din Arizona.
CARMEN (Calea Dudeşti 169): Cei patru spioni şi Amanda.
DACIA: Regina Carnavalului şi Dineu la Ritz.
DIANA: Albă ca Zăpada şi cei 7 pitici şi Spaima deşertului.
DICHIU (Romană 89): Viaţă furată şi Manuela.
EDISON: Extase, filmul patimilor, Oameni şi fiare şi Trupa Georgescu-Iaşi.
FRANKLIN: Vreau să mă mărit şi Mi-am regăsit iubirea.
FLORIDA: Femeea care primeşte palmele şi Fecioarele nebune.
GLORIA (Văcăreşti 44): Ordin de chemare şi Sânge de cazac.
GRAND: Blocada, A 8-a nevastă a lui Barbă Albastră şi Trupa de reviste.
IZBANDA: Femei în alb şi Rendez vous pe Riviera.
ILEANA (Avrig 1): Adio pentru totdeauna şi Clubul trăsnitilor.
LIA (Griviţei 196): Aventuriera şi N'am să te uit niciodată.
LUCIFER (Dudeşti 97): Alexandru Newsky şi Fra Diavolo.
MARNA: Honolulu, Iluzii şi Trupă de reviste.
MARCONI: Sânge de cazac şi Aloma.
MILANO (Călăraşi 153): Doamna de Malaca, Dubla existenţă a doctorului Chliterhus şi jurnal.
MIORIŢA (Moşilor 127): Ordin de chemare şi Surâs din Viena.
MODEL: Casa din Malta şi Penitenciarul.
NERO (Şerban Vodă 94): Allo, Haway şi D-l şi d-na detectivi.
ODEON: Infernul Ingerilor şi Paradisul în doi.
PAX: Escadronul alb şi Tango nocturn.
PACHE: Trader Horn şi Capriciile destinului.
PARIS: Sabotaj şi Ane Maria.
RAHOVA: Ordin de chemare, Fascinaţie şi jurnal.
REX (Dudeşti 22): Pumnul de fer şi Misiunea Doctorului Kildau.
SIC: Amanta si Mister Zero.
SPLENDID (Moşilor 290): Doamna de Malaca, Echipa de onoare şi jurnal.
TOMIS: Kentucky şi Atac în Mediterană.
TRIUMF (Griviţei 335): Gunga Din şi O lacrimă ascunsă.
UNIC: Aventuriera şi N'am să te uit niciodată.
UNIREA (Bul. Filantropia 143): Robin Hood şi Femei desamăgite.
VOLTA BUZEŞTI: Se lasă noaptea şi De-aşi fi rege.
VENUS: Vulturul Negru (Operă complectă) şi jurnal românesc.
VOLGA: Poltava, Nevastă-mea subretă şi jurnal.

Football Football Football Football Football Football Football

O etapă plictisitor de normală în campionatul diviziei secunde

Scorul standard: 4-0

Mica a realizat performanţa zilei iar A. S. Constanţa surpriza cea mai mare

Ultima etapă a diviziei naţionale B, desfăşurată numai în provincie — căci cele două echipe bucureştene au jucat şi ele în deplasare — poate fi socotită ca un exemplu de etapă normală: nici o singură surpriză nu s'a produs. Adică drept vorbind, poate că totuşi a fost una: la Galaţi, unde Dor a învins Turda.

Surpriza nu se referă atâta la rezultat cât mai ales la maniera în care el a fost realizat. Gazdele au jucat excesiv de dur şi doi jucători bucureşteni sunt acum în stare gravă.

Sperăm că federaţia de football, sub impulsul noului spirit de care este animată va face tot posibilul pentru a pedepsi actele de barbarie comise cu ocazia acelui joc, acte ce nu fac altceva decât să desonoreze ideea de sport. Cu atât mai mult, cu cât atitudinea gălăţenilor vine imediat după iniţiativa luată personal de d. general Gabriel Marinescu, preşedintele F. R. F. A., tocmai pentru evitarea unor asemenea incidente.

SCORUL ZILEI : 4:0

Din cele 18 jocuri disputate au fost realizate 15 victorii din cari 7 la zero, iar din acestea, patru la acelaşi scor: 4-0, de către Astra (Braşov), Mica (Brad), Crişana (Oradea) şi S. S. M. R. (Reşiţa).

Avantajul terenului a fost în mare măsură hotărîtor : numai Macaby (Bucureşti) şi Chinezul (Timişoara) au reuşit să învingă în deplasare, iar Prahova (Ploeşti) şi Oltul (Sft. Gheorghe) să scoată rezultate egale.

FURTUNA DELA CONSTANŢA

Desigur că cel mai interesant match al zilei a fost cel dintre A. S. Constanţa şi C. A. O.

Orădenii conduceau la pauză cu 5:3, dar în repriza doua, gazdele, într'o revenire formidabilă, nu numai că au egalat, dar au înscris şi patru puncte în plus. Cu alte cuvinte, într'o singură repriză, constănţenii au înscris nu mai puţin de 7 goaluri.

Oaspeţii, deşi învinşi, au făcut o impresie foarte bună. In prima repriză au jucat de o manieră care a entuziasmat pur şi simplu asistenţa, desfiinţându-şi complet adversarul. După pauză însă, oboseala drumului şi-a spus cuvântul şi jucătorii nu au mai avut mijloacele fizice pentru o rezistenţă serioasă.

Când gazdele au marcat goalul al patrulea, orădenii s'au descurajat complet, în minutul imediat următor survenind şi egalarea. E uşor de înţeles dece de acum înainte nu a mai existat decât o singură echipă pe teren.

Se cuvine să mai remarcăm figura făcută de centrul mijlocaş constănţean Actis, factor determinant al victoriei echipei sale.

TRICOLOR C. F. P. V. ŞI COVACI I

Leaderul grupei, Tricolor C. F. P. V. a obţinut o nouă victorie, pe teren propriu, în faţa F. C. Brăilei.

Goalgetterul echipei a fost din nou Covaci I.

Ploeştenii, cari au părăsit divizia naţională A numai pentru că nu au avut un centru înaintaş bun, şi-au găsit acum unul pe care nu au ştiut să-l întrebuinţeze la timp. „Copek" se află actualmente în formă excepţional de bună şi selecţioneurul unic o recunoaşte, introducându-l în lotul pentru jocurile cu Ungaria.

F. C. Brăila, învinsă, are scuze serioase : a jucat fără portar, Drăghiescu, titularul, fiind indisponibil. Brăilenii au făcut în nenumărate rânduri dovada că sunt o echipă bună şi nu ne îndoim că mulţi adversari o vor mai constata.

*

La Braşov, Astra a reuşit o categorică victorie în dauna unui Dragoş Vodă rătăcit şi pornit pe panta desorganizării. Meritul celor patru puncte înscrise, revine exclusiv fostului ploeştean Spirea, care le-a şi realizat pe toate.

*

Victoria atât de comodă a Mureşului în faţa Victoriei C. F. R. din Iaşi e cu totul normală. Ne mirăm chiar cum ultima a reuşit să înscrie punctul de onoare.

Subliniem jocul foarte dur al oaspeţilor. Dacă aceştia în deplasare joacă astfel, e uşor de imaginat ce fac pe teren propriu.

MICA INVINCIBILA PE TEREN PROPRIU

In seria doua, cea mai bună performanţă a fost obţinută fără îndoială de Mica din Brad, care a învins uşor cu 4:0 pe Gloria din Arad. Incontestabil că este o victorie foarte frumoasă care pune în plină lumină posibilităţile clubului promovat anul acesta în divizia naţională B şi îl arată ca un candidat foarte periculos pentru toţi ceilalţi adversari. Echipa posedă două vedete incontestabile în Iancu şi Lungu, cei doi fundaşi, un tandem demn de orice echipă din prima divizie. Selecţioneurul unic, introducându-i în lotul pentru jocurile cu Ungaria s'a dovedit foarte bine inspirat şi suntem convinşi că apariţia lor în Capitală va constitui o veritabilă surpriză şi un succes incontestabil.

Gloria, este aceeaşi ca şi în divizia A : echipă cu apărare bună, dar lipsită de o linie de atac acceptabilă. Nu vedem cum ar mai putea nutri speranţe să se reintoarcă de unde a plecat, dacă nu îşi modifică radical linia de atac.

ECHIPA-SURPRIZA

Este pentru noi leaderul grupei, Electrica din Timişoara. După un început foarte bun, timişorenii merg din ce în ce mai slab. Dumineca trecută a scos o victorie mai mult decât discutabilă asupra Minerului din Lupeni. Suntem convinşi că în cazul când nu se redresează cât mai curând posibil, nu va mai ţine mult primul loc al clasamentului.

*

In schimb, Jiul, Chinezul şi Sparta, au realizat performanţe conforme cu valoarea lor. Mai sunt de remarcat în această grupă regresul Vulturilor, cari merg din ce în ce mai prost.

DOI LEADERI PUTERNICI

Crişana şi Universitatea conduc în clasamentul grupei a III-a fără să fi suferit nici o înfrângere până acum. Succesul celor două echipe româneşti din Ardeal, bucură toţi sportivii. Păcat că până la urmă vor trebui să lupte între ele pentru supremaţie.

Dumineca trecută, clujenii au învins pe Industria Sârmei; performanţa nu este la îndemâna oricui ştiut fiind că echipa din Câmpia Turzii este una din cele mai bune ale grupei.

Crişana a reuşit o victorie comodă asupra Monopolului din Tg. Mureş, la un goal-average care i-a asigurat primul loc în clasament.

*

S.S.M.R. a reuşit şi el o performanţă bună şi să nu fie nimeni surprins dacă echipa din Reşiţa va conta foarte mult în lupta finală.

MACABY LEADER INCONTESTABIL

Gruparea bucureşteană Macaby se dovedeşte din nou cea mai bună din grupa sa. A luat conducerea clasamentului chiar după prima etapă şi e foarte puţin probabil să o mai părăsească până la sfârşit. Bucureştenii au numai trei adversari periculoşi : Franco-Româna, D. V. A. şi Ferroemail. Cum însă acum echipa a început să meargă excelent şi jucătorii s'au pus la punct, aceşti trei adversari nu reprezintă pentru ei un pericol prea mare.

*

Dintre echipele ploeştene se cuvine să subliniem comportarea Prahovei. Juniorii galbenilor, au reuşit o performanţă excelentă şi echipa se întăreşte dela săptămână la săptămână.

Ferroemail a învins Traian cu 6:0.

De loc semnificativ rezultatul, pentrucă echipa din Tighina este cea mai slabă din grupă. Abia Duminecă vom avea prilejul să-i verificăm pe ploeşteni.

D. Dattilo, arbitrul matchului dela 22 Octombrie, felicitat de M.L. Sz.

Arbitrul Dattilo, care va conduce matchul dintre România şi Ungaria dela 22 Octombrie, a condus şi matchul Ungaria-Germania dela Budapesta.

După matchul acesta el a fost felicitat călduros de conducătorii celor două echipe pentru modul cum a arbitrat.

După match, ungurii i-au adresat o scrisoare de omagiu.

Doc amendat cu 5000 lei Ivanov suspendat pe 6 luni iar Melnic pe o lună

In cazul incidentelor petrecute la Galaţi cu ocazia jocului Doc-Turda, comisiunea campionatului naţional a luat sancţiuni din cele mai severe :

Jucătorul Ivanov a fost suspendat pe termen de 6 luni, Melnic pe o lună iar gruparea a fost amendată cu lei 5.000.

Macaby suspendată pentru lei 3500 datorati lui Nitroi

Comisiunea de transferări, judecând aseară cererea jucătorului Nitroi, care solicită lei 3.500, rest de salariu dela gruparea Macaby, a suspendat-o pe aceasta până la plata sumei de mai sus.

Antrenamente şi achiziţii

Venus, Rapid şi Juventus s'au antrenat ieri

Sp. Studenţesc şi Unirea Tr. se antrenează azi

Radu Florian, polonezul Grabowsky, Oprea şi un talentat jucător provincial, viitoare achiziţii ale divizionarelor A din Capitală

Este de-acum fapt notoriu că începând de Marţi şi până Vineri, echipele divizionare din Bucureşti fac obicinuitele antrenamente.

Şi cum eri a fost Marţi, echipele s'au antrenat.

O ORA ŞI JUMATATE CONDIŢIE FIZICA PE SPLAIU

De pildă, Venus şi-a pregătit echipa pe arena din Splaiu. Nu s'a înregistrat decât o singură absenţă: Ene, care are ligamentele piciorului drept întinse.

Restul însă a fost prezent şi s'a antrenat timp de o oră şi jumătate pentru condiţie fizică.

AU LIPSIT AUER ŞI MOLDOVEANU, DAR A PARTICIPAT NOUA ACHIZIŢIE RADU FLORIAN

Şi Rapidul a făcut un antrenament uşor, dar şi cu balonul.

Au lipsit: Moldoveanu şi Auer, cari nu sunt încă restabiliţi. In schimb a participat... Radu Florian dela Metaloglobus.

Feroviarii l-au şi achiziţionat pe acest excelent tânăr şi este mai mult ca sigur că va debuta la Rapid chiar Duminică în contra Ripensiei.

LA MOGOŞOAIA A INVINS ATACUL CU 1-0, IAR GRABOWSKY S'A OFERIT JUVENTUSULUI

La Mogoşoaia, Juventus şi-a supus jucătorii la un antrenament sever. Intâi au făcut exerciţii de condiţie fizică, apoi antrenament cu balonul şi au terminat cu un joc la două porţi. Timp de 30 de minute, atacul a jucat contra apărării şi a învins cu 1—0 prin punctul marcat de Dunăreanu.

Aici a lipsit Naciu, care este lovit la gleznă din matchul cu Venus. Joi însă, va relua antrenamentul şi nu-i exclus să joace Duminică, la Cluj.

La antrenament însă, au participat doi jucători polonezi: Grabowsky şi un... hockeyst. Primul s'a oferit Juventusului, care-i va încerca Marţea viitoare în cursul unui match.

SP. STUDENŢESC CREDE CA ŞI-A GASIT EXTREMA DREAPTA

Sp. Studenţesc se antrenează azi la ora 2, pe terenul ACSA, unde Csillag va lucra serios cu jucătorii primei echipe.

Pe de altă parte, conducerea se interesează de un extrem dreapta şi se pare că l-au găsit în persoana unui tânăr de mare talent, din provincie. Numele îi este ţinut în secret.

OPREA SE ANTRENEAZA ASTAZI CU UNIREA TRICOLOR

Tot astăzi, se antrenează — în Obor — şi Unirea Tricolor, care este profund afectată de eşecul suferit Sâmbătă. Sigur este că la antrenamentul de astăzi va lua parte şi Oprea dela Carpaţi, de care se interesează oborenii, ca şi de Criciotoiu dela Tricolor CFPV.

Tot atât de sigur este că în formaţie se vor produce două modificări şi anume: Covaci va fi înlocuit cu Florea, iar în atac Johnny Dumitrescu va reintra ca extrem dreapta. Lulu urmează să treacă pe stânga în locul lui Alexandrescu.

Un match internaţional la... Zimnicea

Paza a învins S. C. Şiştoff cu 4-0 (2-0)

Duminică s'a disputat în ţară un match internaţional de football

Teatrul acestei întâlniri a fost Zimnicea iar adversarii „Pozo" din localitate şi echipa bulgară Siştov.

Victoria a revenit pe merit românilor, cari au câştigat cu scorul de 4:0 (2:0).

Punctele au fost marcate de Jean Abramovici (3) în minutele 15, 48 şi 60 şi Huncă, în minutul 40.

S'au remarcat Abramovici, Huncă şi Alexandrescu dela Paza şi Papudoff, Melichian şi Vuiceaceff.

FORMAŢIILE

D. Anton Vasilescu a condus următoarele echipe:

PAZA: Alexandrescu, Popescu, Angelescu, Avramescu, Filip, Marinescu I, Soare, Florescu, Abramovici, Huncă, Marinescu II.

S. C. ŞIŞTOFF: Vuiceaceff, Melichian, Antonieff, Chon, Bekar, Gaviţopol, Papudoff, Ghelbercoff, Stancoff, Tinocoff I, Tinocoff II.

In match de deschidere echipa de juniori a Pazei a învins pe cea a Unirii Tricolor (Roşiori) cu 3:2 (2:2)

Shoturi şi bare

● HURACAN, fiind învins în mod cu totul neaşteptat de penultimul clasat Oeste, a lăsat drumul liber lui Independiente, în campionatul Argentinei.

● JUCATORII argentineni din Franţa caută să se angajeze în Spania.

● ŞTIŢI cine sunt ultimii în clasamentul campionatului uruguayan, după două etape disputate?

Celebrele Nacional şi Penaral, care n'au niciun punct.

● ARGENTINA a cerut să fie reprimită în Federaţia sudamericană de football.

Se ştie că ea se retrăsese din această federaţie pentru a putea participa la campionatul mondial de la Paris, la care până la urmă tot nu a venit.

Azi la Băneasa Trap

Hipism

100 de concurenți in 10 probe

Mâine la Băneasa

Trei handicapuri reușite

Don Basil va disputa premiul Argeș. Alergări deschise

Jockey Clubul prezintă mâine o reuniune interesantă. Fără să conțină o probă importantă, această reuniune se remarcă prin alte considerente.

In primul rând, vom remarca handicapurile. Atât reprizele premiului Cozia cât și premiul Văratec constituesc dispute realmente interesante.

Vom semnala deasemeni premiul Argeș în care printre alții va alerga și merituosul Don Basil. De menționat premiul Glonț în care vom revedea pe calul în mare formă Cătălin.

Interes suscită și premiul Eleganței, care va fi disputat de cai de doi ani bine cotați, precum Barius, Blue Girl, Principesa și Argintiu.

CONCURENȚII PROBABILI

Premiul STANISOARA
20.000 lei — 1000 metri

Strâmba	36½	?
Zefir	53½	Mullot
Băiețel	43½	Guardian
Lizica	50	Cucu
Capriole	48½	x
Badar	52½	Tănase
Flandra	44½	x
Barcău	51½	Thiess
Lecaude	49½	Crișan
Garoafa II	50	Iosza
Bucuria mea	42½	Oprescu

Premiul COZIA — W.-H'cap
25.000 lei — 1400 m.
— Repriza I-a —

Marcella	66½	0
Glumeț	65	0
Sukoro	62	R. Cristea
Monette III	59	J. Gill
Carmen	58½	G. Enescu
Nae	57½	0
Mazeppa	57½	Huțuleag
M. en avant	54½	?
Smaranda	54½	Hînca
Lăncier	54	Cucu
Onuța	52	x
Marmara	51½	?
Realist	49½	x
Băbuca	49	Iosza.
Olaf	49	Tasim
Povestea	48	Crișan
Leoaica	48	x

Premiul COZIA — W.-H'cap
25.000 lei — 1400 metri
— Repriza II-a —

Caiafa	62	0
Lunca	61½	R. Cristea
Molda	60½	0
Drapel	60½	Vincent
Răzleț	59½	0
Golanca	59½	Hînca
Traviata	58	0
Zamfira	55½	Huțuleag
Baliheo	54	Mullot
Melita	53	C-tănescu
Micsunea	52½	Logofătu
Sulița	52½	Crișan
Lira	52½	Cucu
Baby II	51½	Tasim
Mița	50	0
Pricina	48½	Florescu
Zori de Zi II	47	Guardian

Premiul ARGEȘ
30.000 lei — 2200 m.

Afurisit	51	Tănase
Don Basil	54	Crișan
Rubin	53	Oprescu
Răzvrătit	52	Cucu
Marcella	50½	Iosza
Bock	52	0
Roy	54½	Vincent
Dornic	55	Hînca
Pali	52	0
Etelköz	49	?

Premiul ELEGANȚEI
30.000 lei — 1200 metri

Brelan	53	J. Gill
Betty	54½	0
Blue Girl	54½	E. Gill
Barius	56	Hînca.
Mărțișoara	53	?
Noroc	53	Oprescu
Argintiu	58½	?
Principesa	51½	Tasim

Premiul GLONȚ
25.000 lei — 1600 metri

Ticu	55½	R. Cristea
Furtuna	52½	Crișan
Olaf	53½	?
Cătălin	57	Hînca.
Realist	53	0
Talalka	47½	I. Huțuleag
Necaz	57	Mullot

Pr. VARATEC — Handicap
30.000 lei — 1700 metri

Codru	69	0
Favorit	58½	Hînca
Roy	57	0
Alice	55½	J. Gill
Smeu	54	0
Etelköz	53½	Vincent
Nae	52½	Mullot
Farmec	52	Huțuleag
Spătar	52	Tasim
Bravo mă	51½	Iosza
Realist	44½	x
Răzleț	40	0

Premiul SYLVANA
40.000 lei — 1200 metri

Zefir	50
Brelan	51½
Li mare	51½
Monfaucon	53½
Miami	51
Rada III	48
Rush	51½
Lizica	48
Olanița	49½
Șuvoiu	51½
Mărțișoara	54
Gavroche	51½
Capriole	46
Garoafa II	48
Pénitence	48
Crainic	51½
Tuguilă	43½
Florence	50
May Day	46
Burgos	46½
Carsix	48
Malnoue	53½
Bucuria mea	42

Pr. CAIMATEI — H'cap
35.000 lei — 2400 metri

Rubin, Răzleț, Spătar, Roy, Stop, Olaf, Dornic, Măcieș, Blank, Goblin, Pali, Șoim. Bravo mă.

Pr. ARCULUI DE TRIUMF
2400 metri

Boeru	56
Bock	53½
Stop	57½
Naplom	60
Buburel	57½
Mitsouko III	58½
Halmei	53½
Almaș	53½

Pr. CAMERELOR AGRICOLE

Lă Mare, Miami, Rush, Betty, Blue Girl, Liliac II, Barius, Favorita II, Bila, Mircioaia, Argintiu, S. O. S.

● In premiul Arcului de Triumf și în premiul Camerelor Agricole, s'au făcut retrageri.

Premiul Presto, o alergare de vedete

Belșug, Ninon, Citronat, Gordon și Rama II se întâlnesc în pr. Garoafa

Reintrarea iepei Zeta

Societatea hipică română regisează azi o reuniune care oferă toate garanțiile de reușită.

In primul rând vom remarca marele număr al concurenților.

Cele 9 probe ale zilei vor fi disputate de 100 DE CONCURENȚI. Deci o medie de 11 CAI DE CURSA.

In fruntea programului se află reprizele premiului Presto, alergări în care vor fugi o parte din vedetele trapului nostru. Sunt de prevăzut două pasionante dispute. Mult interes suscită deasemeni întâlnirea dintre Belșug, Citronat Gordon, Ninon, Rama II și Iubita care va avea loc în premiul Garoafa. Reintrarea excelentei Zeta este deasemeni un punct de atracție.

PREMIUL GLADIATOR

Columbus dacă ar fi bine, s'ar cuveni să repurteze o victorie comodă. N'a fugit de mult însă. Deaceia vom merge cu Grozava, a cărei ultimă cursă este bună. Vântișor dacă este puțin bine va fi redutabil. O mențiune pentru Aluniș.

Indicăm : GROZAVA, *Vântișor*, Aluniș.

PREMIUL OSPEDALETI

Grea cursă. Mai mult prin simplă impresie reținem pe Fugar, Vatel și A 1. Ultimul se află în mare progres. N'ar fi deci exclusă victoria lui. Precizăm însă că Vatel se află în plin progres. Îl va da serios de lucru.

Indicăm : A 1, *Vatel*, Fugar.

PREMIUL ADAM

Un match între Zeta și Elly. Zeta cu forma bună este în măsură să câștige.

Birlic va fi redutabil.

Indicăm : ZETA, *Elly*, Birlic.

PREMIUL ANDANTE

Prinț Worthy este mai corect decât Urganda, adversara lui principală. Grație acestui fapt s'ar putea să câștige. O bună șansă mai are Isvor T.

Indicăm: PRINȚ WORTHY, *Urganda*, Isvor T.

PREMIUL MARS

Grea cursă. Vom alege pe Oborean. Bandit II și Hollo se anunță adversare serioase pentru ei.

Indicăm : OBOREAN, *Bandit II*, Hollo.

PREMIUL GAROAFA

Belșug, Ninon și Rama II vor duce o grea luptă pentru victorie. Belșug a fugit remarcabil în premiul Mărăscu. In cazul că va concura la fel, este probabil să întreacă pe Ninon.

Indicăm : BELȘUG, *Ninon*, Rama II.

PREMIUL ALLEGRO

Lugoș, Durdulia și Livada sunt cai între cari se va petrece lupta finală. Lugoș se află în formă bună.

Fără galopuri, eventualitatea victoriei lui nu este exclusă.

Indicăm: LUGOȘ, *Durdulia*, Livada.

PRIMA REPRIZA A PREMIULUI PRESTO

Margaret T care se află în bună condiție pare cea mai în măsură să bîrue. Edith și Sam Worthy reprezintă un real pericol pentru pensionara lui Cercasov.

Indicăm : MARGARET T, *Edith*, Sam Worthy.

A DOUA REPRIZA A PREMIULUI PRESTO

Valentino a dovedit că își revine. Totuș misiunea lui nu este deloc comodă. Theodora și Antrag vor conta efectiv în cursă.

Indicăm : VALENȚIO, *Theodora*, Antrag.

CONCURENȚI DECLARAȚI OFICIALI

Premiul GLADIATOR
Condiție — 13.000 lei

Columbus	1680	Grünwald
Iarba	1680	Lucan
Ialpug	1700	Fischer
Vântișor	1720	Gaidaev
Aventurier	1720	T. Popa
Candriu	1720	Cotârlan
Grozava	1740	Morozov
Ulis	1760	Pavlic
G-ral Worthy	1760	Crotenco
Harry Boy	1780	Ghinea
Aluniș	1780	Szabo
Florita	1780	Drăgotescu

Premiul OSPEDALETTI
Condiție — 15.000 lei

Vârtej	1080	Voronin
Leac	1080	Slobozenco
Vatel	1100	Pavlic
Arama	1100	Gaidaev
Chilipir	120	Crotenco
Voinicu	120	Podoleacov
Fugar	120	A-sky
A 1	140	T. Marcu
Chiot	1140	Fischer
Ciuruc	1140	Dobrescu
Dulcinea	1160	Thal
Victor	1180	D. Botea

Premiul ADAM
Condiție — 18.000 lei

Păduret II	1700	A. Bota
Paj Axtell	1700	Corol
Răsura	1720	Gaidaev
Zeta	1740	Fischer
Cartușel	1740	Gram
Bravo	1740	Grăjdănescu
Elly	1740	Pavlic
Birlic	1740	Crotenco
Ghimp	1760	Slobozenco

Premiul ANDANTE
Handicap — 13.000 lei

Lăutar	1700	Gram
Bănuța	1700	Bucur
Joker	1700	Szabo
Lilia	1700	Slobozenco
Cilly Han.	1720	Pavlic
Urganda	1720	Zabelin
Dudu Gordon	1740	Gaidaev
Vrăjitor	1740	Welch
Prinț Worthy	1740	Corol
Românaș	1740	Dobrescu
Isvor T.	1740	Borisiac
Vestit	1760	Ghinea
Tara	1760	Drăgotescu

Premiul MARS
Performanță 15.000 lei

Helen Halpin	2100	Ghinea
Cina	2120	Dobrescu
Bandit II	2120	Buliga
Jack	2160	Fischer
Hollo	2180	Butan
Va-ta	2200	Drăgotescu
Dor de Ducă	2200	Slobozenco
Elena	2200	Brânzea
Makrele	2200	K-nițky
Handicap	2200	Borisiac
Zvon	2200	Grünwald
Santuța	2220	T. Marcu
Oborean	2220	Crainic

Premiul Garoafa
Record — 18.000 lei

Nutza Worthy	1700	Bordei
Cupidon	1720	Dobrescu
Rama II	1720	Grünwald
Katy Caid	1740	Corol
Iubita	1740	Slobozenco
Talaz	1740	Dumitrescu
Ducesa	1740	Tassopol
Belșug	1760	Szabo
Ninon	1760	Pavlic
Pock	1760	Gaidaev
Citr. Gordon	1780	Cercasov

Premiul ALLEGRO
Handicap — 15.000 lei

Zalud	2100	Dobrescu
Livada	2100	Cristodorescu
Pinkerton	2140	Gavrilescu
Sultana	2140	Zabelin
Lugoș	2140	Tassopol
Durdulia	2140	Corol
Leu	2160	Marcenco
Spic	2160	Ghinea
Gangster	2180	A-sky

Premiul PRESTO
Handicap — 21.000 lei
— Repriza I-a —

Pai	1700	Ghinea
Torent	1700	Crainic
Edith	1700	Fischer
Hercegno	1700	Gaidaev
Viitor	1720	Slobozenco
Sam Worthy	1720	Corol
Naplopo	1720	Dobrescu
Margaret T.	1740	Cercasov
Jos. Margot	1760	Grünwald
Ghid	1780	V. A-sky
Gondolat II	1800	Grăjdănescu

Premiul PRESTO
Handicap — 21.000 lei
— Repriza II-a —

Bonzo	1700	A. Botta
Luntraș	1700	D-trescu
Theodora	1700	Bordei
Champion	1720	Ghinea
Valentio	1720	Crainic
Voraus	1760	Dobrescu
Pandur	1760	Fischer
Antrag	1780	Grünwald
Hanibal	1780	Gaidaev
Gruia	1800	V. A-sky

Calendarul galopului

TOAMNA

Octombrie: 12, 15, 19,

Noembrie: 2, 5, 9, 12, 16, 19.

22. 26. 29.

Duminică se va disputa pr. Arcului de Triumf

Campionatul turfului

Duminică se va disputa cea mai importantă probă de galop a meetingului. Este vorba de premiul Arcului de Triumf. Această alergare echivalează cu un campionat al turfului. Vor alerga Naplom, Boeru, Mitsouko III, Buburel, Halmei, Almaș, Stop și Bock. Alergarea echivalează cu un campionat al turfului.

Titlul deținut până acum de Naplom este revendicat de Buburel, Mitsouko III, Boeru și evident de fostul deținător. Pentru cine a asistat la splendida lor dispută, semnificația și atracția probei sunt evidente.

CONCURENȚII PROBABILI

Boeru	56	E. Gill
Bock	53½	x
Stop	57½	J. Gill
Naplom	60	N. Ilinca
Buburel	57½	R. Vincent
Mitsouko III	58½	A. Cucu
Halmei	53½	M. Mullot
Almaș	53½	?

ALERGĂRILE DE TRAP

Băneasa Trap; Ziua 13-a, Sâmbătă 14 Octombrie

— INSCRIERI —

Premiul OVIDIU
Condiție (1/1) — 18.000 lei

1160 Chilipir, Halal, Habar, Vatel, Atlantida, Veturia, Fugar, Voinicu.
1180 Ciuruc.
1200 Szandar II, Cartuș, Garofița, Chiot, Dulcinea, Pilot.
1220 Chiquita, Victor, Câmp, Allah.
1240 Aurica, Avion.
1260 Străjer.
1340 Joly.

CAMPIONATUL CALULUI ROMÂN DE TRAP
Condiție — 75.000 lei

1700 Elly, Barza, Gaby M., Răsura, Draga Mea, Rama II, Santuța, Călin, Eol.
1740 Tutum, Iubita, Domnița Harry, Natașa, Ghid, Geisha, Petruș.
1760 Pandur.

Premiul FLAUT
Record — 15.000 lei

2100 Sultana, Spic, Elena, Lugoj, Nutza Worthy, Pikaver, Aluniș, Va-ta, Santuța, Hollo.
2120 Birlic, Eggy, Oborean, Betiv, Amy Scotland, Tufănica, Voința, Taina, Geisha Gangster.
2140 Dorna, Leu, Busuloc, Natașa, Dolly Worthy, Mura, Poenița, Pacahantos, Harry Piel.
2160 King Worthy, Kamaa, Champion junior, Bruma II, Adda Worthy, Ierosca II, Ghimp, Viziru, Pleava Uța.
2180 Jarvis, Eftin, Ben Hur, Domnița Harry, Cupidon, Giuditta, Talaz.
2200 Dorka, Trixie, Sam Worthy, Katy Caid, Nation, Tutun.
2220 Pock, Viitor.

Premiul SENECA
Performanță — 13.000 lei

1700 Lin, Musculița, Năluca, Talisman, Bistricioara, Lut, Luminița, Lăutar, Bănuța, Dreapta, Nocica, Tibet. Fusta II, Iarba.
1720 Isvor T., Comoara, Clifford Hanover, Prinț Worthy, Joker, Românaș, Rozina, Lilia.
1740 Columbus, Crăiasa, Dudu Gordon, Glovinezza II, Helen Halpin, Ialpug, Tara.
1760 Cina, Bandit II.
1780 Paj Axtell, Zarzăr.
1800 Tais.

Premiul SOFOCLE
Handicap — 13.000 lei

1620 Dreapta, Domnia, Ikar, Zanoza.
1640 Victoria.
1660 Olga, Kirasa, Fusta II, Uraca, Dracu.
1700 Ciuleandra, Lin, Pușa.
1720 Luminița, Talisman, Iarba, Bănuța, Lut, Speranța.
1740 Joker, Nocica, Urla, Lăutar, Lilia.
1760 Cilly Hanover, Prinț Worthy, Musculița.
1780 Isvor T., Românaș.
1800 Giovinezza II, Cina, Peter Volo, Tara, Rozina.
1820 Ialpug, Columbus.

Premiul VERGULUI
Handicap — 13.000 lei

1700 Helen Halpin.
1720 Ialpug.
1740 Bandit II, Diadia Lul, Harry Boy, Pan Worthy, Mohor, Candriu, Primăvara, Mura II.
1760 Aluniș, Jack, Makrele, Vântișor, Zgomot, Sorana, Sultan II, Pinkerton.
1780 Lugoj, Durdulia, Va-ta, Barza, Florita, Floare.
1800 Spic, Bravo, Pikaver.

Premiul HORAȚIU
Handicap — 15.000 lei

2100 Sonia Worthy, Leu, Busuloc, Dolly Worthy.
2120 Ciclop, Coconaș, Flying, Ierosca II, Harry Piel, Benito H. P., Catinca, Gangster, Bruma II.
2140 King Worthy, Ghimp, Luntraș, Brebenea, Wodka, Viziru.
2160 Pleava, Torent, Cupidon.
2180 Blondela, Valentio, Jarvis.

INFORMAȚII

AZI LA BĂNEASA-TRAP

● ALERGARILE încep la orele 14 precis.

● EVENTUL va funcționa în următoarele curse : întâia cu a doua (premiul Gladiator și Ospedaleti), a patra cu a cincea (premiul Andante și premiul Mars), a șasea cu a șaptea (premiul Garoafa și premiul Alegro) și a șaptea cu a opta (premiul Allegro și prima repriză a premiului Presto).

● JOCUL AUSTRIAC va continua cu 54.640 lei și va începe cu alergarea a patra, premiul Andante.

Reprizele premiului Presto vor continua separat. Buletinele se primesc până la începutul cursei a treia.

● URMATORII cai vor primi 20 de metri avans, fiind conduși de băeți de grajd:

Iarba, în premiul Gladiator, va pleca dela 1680.

Candriu, tot în premiul Gladiator, va pleca dela 1720.

Grozava, în aceeași cursă, va pleca dela 1740.

Vârtej, în premiul Ospedaleti, va pleca dela 1060.

Bandit II, în premiul Mars, va pleca dela 2120.

Hollo, în aceeași cursă, va pleca dela 2180.

● DAMB a fost cumpărat de d-na Ana Toth, dela antrenorul St. Dobrescu. Calul a rămas în antrenament la Dobrescu.

OLAF a fost cumpărat de d-na Elisabeta Petrescu. Armăsarul a intrat în antrenament la Mac Intyre.

BANEASA; ZIUA 13-a, Duminică 15 Octombrie

— INSCRIERI —

Pr. FLOREASCA — H'cap vânz.
20.000 lei — 1700 metri

Ștefania, Ticu, Vigo, Puișor, Princier, Cin'te ține, Jaf, Răzleț, Spătar, Casafa, Zamfira, Brânceni, Olaf, Naum, Jony, Realist, Lunca, Talalka, Li, Hop și eu, Etelköz, Șoim, Meșteru Manole.

Pr. EDWIN — W. h'cap
25.000 lei— 1600 metri
2 Reprize

Boccacio, Vigo, Gloria, Molda, Alice, Puișor, Cin'te ține, Alda, Ticu, Marcella, Răzleț, Spătar, Baby II, Golanca, Zamfira, Carmen, Lecaica, Lăncier, Olaf, Smeu, Tuluța, Ali Baba, Naum, Silver Print, Jony, Monette III, Lunca, Blank, Realist, Li, Harța, Hop și eu, Lutica, Mazepa, Șoim, Cornița, Orion, Necaz, Balyhoo.

In Criterium der Vierjaehrigen, (9000 mărci — 3200 metri), Minister a marcat 1.25.3 pe kilometru

Vineri s'a fugit la Ruhleben una din cele mai importante probe de trap: Criterium der Vierjährigen, pe 3200 metri și alocat cu 9000 mărci.

Minister, câștigând această cursă, a stabilit o performanță excelentă. El a parcurs cei 3240 metri ai probei, în 4.36.4, ceeace inseamnă 1.25,3 pe kilometru. Al doilea a fost Crispa, care îi dădea lui Minister 40 de metri. Nici performanța ei nu e prea slabă. Ea a mareat pe o mie de metri 1.25,7.

Walchholder a fost al treilea, cu 1.25,9, iar Comptesse Paula a sosit a patra cu 1.26.

Favorit a fost Minister. Acesta a fost condus de Ch. Mills, care la rândul lui, a dispus de J. Frömming, campionul driverilor germani.

Rezultatul complet al cursei se prezintă astfel:

1. Minister (R. H. Strongman) 3240 Ch. Mills.
2. Crispa 3280 J. Froemming.
3. Wachholder 3280 O. Dieffenbacher.
4. Comptesse Paula 3280 W. Heitmann
5. Lilly Ford 3240 G. Jaussen.

Fiscus 3240 A. Blanke.
Quartus 3240 J. Spiess
7 concurenți.

Câștigat: cap, 2 lung.
Cota: 17; 12, 19, 17, pentru 10.

Minister (Peter The Brewer și Miss Neva) aparține d-lui Strongmann și e antrenat de Ch. și E. Mills.

După câte se poate vedea, Minister este frate, după tată, cu campioana trapului nostru, excelenta Joppa Hanover. Victoria lui Minister, vine să confirme clasa Joppei.

PRESA ȘI ALERGĂRILE DE AZI

ZIARELE	Premiul Gladiator	Premiul Ospedaleti	Premiul Adam	Premiul Andante	Premiul Mars	Premiul Garoafa	Premiul Allegro	Pr. Presto (repriza I-a)	Pr. Presto (repriza II-a)
Universul Sport	Grozava Vântișor	A. 1 Vatel	Zeta Elly	Prinț Worthy Urganda	Oborean Bandit II	Belșug Ninon	Lugoj Durdulia	Margaret T. Edith	Valentio Theodora
Gazeta Sporturilor	Grozava Florita	A. 1. Fugar	Zeta Elly	Joker Urganda	Cina Oborean	Belșug Ninon	Gangster Lugoj	Gondolat II Ghid	Theodora Pandur
Universul	Aluniș Harry Boy	Dulcineea Chilipir	Birlic Elly	Isvor T. Lăutar	Dor de Ducă Zvon	Belșug Citr. Gordon	Zalud Spic	Gondolat II Naplopo	Antrag Valentio
Curentul	Florita Aluniș	Chilipir Victor	Zeta Cartușel	Dudu Gordon Lilia	Handicap Elena	Citr. Gordon Pock	Sultana Lugoj	Jos. Margot Gondolat II	Hanibal II Gruia
România	Vântișor Grozava	A. 1. Vatel	Zeta Elly	Urganda Prinț Worthy	Bandit II Oborean	Belșug Ninon	Lugoj Durdulia	Gr. Sterea Edith	Antrag Valentio
Timpul	Aluniș Vântișor	Dulcineea Voinicu	Elly Zeta	Isvor T. Românaș	Zvon Makrele	Rama II Pock	Spic Gangster	Margaret T. Ghid	Gruia Antrag
Ordinea	Aluniș Ialpug	Dulcineea Victor	Elly Zeta	Cilly Hanover Isvor T.	Helen Halpin Handicap	Belșug Ninon	Zalud Gangster	Gondolat II Naplopo	Valentio Luntraș
Seara	Candriu Gen. Worthy	Dulcineea Chiot	Elly Birlic	Urganda Tara	Jack Zvon	Ninon Iubita	Gangster Sultana	Margaret T. Gondolat II	Hanibal II Gruia
Semnalul	Ulis Grozava	A. 1. Fugar	Zeta Bravo	Jocker Isvor T.	Oborean Santuța	Ninon Belșug	Lugoj Gangster	Gondolat II Pai	Pandur Antrag
Evenimentul	Vântișor Florita	Vatel Chilipir	Zeta Birlic	Izvor T. Dudu Gordon	Hollo Handicap	Citr. Gordon Belșug	Spic Sultana	Jos. Margot Margaret T.	Hanibal II Antrag
Cei mai indicați	Aluniș 3 Vântișor 2 Grozava 2 Candriu 1 Ulis 1 Florita 1	Dulcineea 4 A. 1. 4 Chilipir 1 Vatel 1	Zeta 6 Elly 3 Birlic 1	Izvor T. 3 Urganda 2 Jocker 2 Prinț W. 1 Dudu G. 1 Cilly Han. 1	Oborean 2 Bandit II 1 Jack 1 Dor de Ducă 1 Zvon 1 Cina 1 Helen H. 1	Belșug 5 Citr. Gordon 2 Ninon 1 Rama II 1	Lugoj 3 Gangster 2 Zalud 2 Spic 2 Sultana 1	Gr. Sterea 5 Margaret T. 3 Jos. Margot 2	Hanibal II 3 Valentio 2 Antrag 2 Gruia 1 Pandur 1 Theodora 1

Inscrieri în alergările importante

ZIUA XVII-a
DUMINICA 29 OCT.

Premiul ZORI DE ZI
80.000 lei — 1200 metri

Zefir, Brelan, Rada III, Favorita III, Miami, Rush, Betty, Blue Girl, Liliac II, Orette, Darius, Fărtat, Gâman, Mărțișoara, Gavroche, Bilitis, Barcău, Noroc, Volcuța, S. O. S., Principessa.

Pr. GR. CANTACUZINO
80.000 lei — 3000 metri

Boeru, Bock, Roy, Naplom, Almaș, Amnar, Măcieș, Medardus, Flor Fina, Blanc, Buburel, Halmei.

ZIUA XIX-a
DUMINICA, 5 NOV.

Premiul CH. VIVIAN
100.000 lei — 1300 metri

L'Aouzèle, Rush, Stop, Favorit, Iortoman, Mărțișoara, Bilitis, Nippes, Mitsouko III, Cornița, Argintiu, Persane, S. O. S., Betty.

ZIUA XXI-a
DUMINICA 12 NOV.

Premiul N. FILIPESCU
80.000 lei — 1700 metri

Zefir, Brelan, Monfaucon, L'Aouzèle, Agitatote, Miami, Rush, Betty, Blue Girl, Liliac II, Barius, Gâman, Iortoman, Mărțișoara, Gavroche, Bilitis, Pénitence, Badar, Bien Aller, Argintiu, Persane, S. O. S., Principessa, Tour de Vis.

ZIUA XXIII-a
DUMINICA, 19 NOV.

Pr. DIM. GR. GHIKA
50.000 lei — 2200 metri

Marcella, Getta, Dolnița, Flor Fina, Harța, Lutica, Mitsouko III, Orion, Frunză, Cornița.

CICLISM

Modificarea traseului campionatului național de fond

Ceiace era de așteptat s'a întâmplat. Comisia sportivă a F. R. C. dându-și seama că un campionat de fond nu se poate disputa pe un circuit de 3 km., fără nici un deal, a modificat traseul campionatului de fond.

In ședința de aseară, a fost alcătuit regulamentul probei, pe care îl dăm mai jos.

ART. 1. — F.R.C. organizează în ziua de Duminică, 15 Octombrie a. c., campionatul de fond al României pe anul 1939.

ART. 2. — *Traseul :* începe cu 10 ture de pistă pe velodromul Municipal, continuând cu ieșirea pe șoseaua Olteniței, până la intrarea în orașul Oltenița, cu ocolirea castelului de apă, întoarcerea pe aceeași șosea cu intrarea pe velodrom. Concurenții sunt obligați a mai face 10 ture la sosire pe velodrom.

ART. 3. — Traseul măsoară în total 135 km.

ART. 4. — Adunarea concurenților înscriși la campionat se va face pe velodromul șoseaua Olteniței la ora 7,45. Impărțirea numerelor și semnarea foilor de plecare se vor face până la ora 8,15, iar plecarea va fi dată la ora 8,30 precis.

ART. 5. — Cursa este deschisă tuturor licențiaților F. R. C. din clasele amator și independent cat. 1-a și 2-a, cetățeni români.

ART. 6. — Concurenții sunt obligați ca la plecare să aibă cel puțin 3 boyauxuri de rezervă și după ce aceste rezerve s'au spart ei se pot aproviziona cu altele de la mașinile însoțitoare, dar numai dacă dau în schimb boyauxurile deteriorate.

ART. 7. Este interzis alergătorilor de a profita de trena unui vehicul, fapt care dacă este constatat și dovedit de către comisarii cursei, atrage scoaterea din clasament a vinovatului.

ART. 8. — Este permisă schimbarea bicicletei sau a părților din ea în caz de accident ca : rupere de cadru, furcă, ghidon etc., fapt care e constatat numai de comisari în momentul accidentului sau ulterior.

ART. 9. — Alergătorii cari vor schimba roatele și bicicleta fără accident de bicicletă sau numai pentru boyauxuri, vor fi scoși din clasament.

ART. 10. — Concurenții sunt obligați a avea frânele în bună stare de funcționare, ghidoanele bușonate și costumul reglementar.

ART. 11. — Sunt admise mașinile urmăritoare cu obligația de a pune la dispoziția F. R. C.-ului un loc pentru un oficial care pe întreg parcursul va îndruma mașina pe propria răspundere, luând seama că nici un vehicul nu poate să fie mai aproape de 30 m. de ultimul alergător din pluton și că este interzis urmăritorilor să dea concurenților indicațiuni cari pot să fie dăunătoare celorlalți concurenți.

ART. 12. — In cazul când un alergător a suferit un accident de mașină, el este obligat să-și repare singur defectul fără ajutor străin. Alergătorul contravenient va suferi o penalizare de 5 min. care se va scădea din totalul timpului său în clasamentul cursei.

ART. 13. — Alergătorii nu au voie să se alimenteze pe traseu dela mașinile însoțitoare sau particulari, ei fiind obligați să-și ia de la plecare viziile de care au nevoie. In caz de abatere la această dispoziție, vor fi scoși din cursă.

ART. 14. — Inchiderea controlului se va face la 15% din timpul primului sosit.

ART. 15. — Câștigătorului i se va decerne titlul de campion al României de fond pe anul 1939, va primi un tricou de campion și o plachetă aurită. Următorii 2 clasați vor primi câte o plachetă.

ART. 16. — Inscrierile însoțite de taxa de lei 100, se primesc până în ziua de Vineri, 13 Octombrie, ora 20, la sediul F. R. C. din calea Victoriei 29, etajul 2. Din provincie se primesc înscrieri telegrafice și telefonice.

INCHIDEREA SEZONULUI CICLIST DIN DOBROGEA

Asociația sportivă Serviciul Porturilor Maritime (S. P. M.) din Constanța, afiliată la F.R.C. de sub președinția d-lui director inginer inspector general Chiriac și inginer șef Gheorghiu, organizează în ziua de 15 Octombrie 2 curse cicliste sub denumirea „Criteriul Dobrogei".

a) Cursă de viteză deschisă alergătorilor licențiați ai F. R. C. din clasele amatori și independenți. Cursa se va alerga în serii recalificări sferturi de finale și finale. Ea va fi dotată cu următoarele premii : 1/1000 lei ; 2) 700 lei, 3) 500 lei. Sau echivalentul acestor sume în obiecte. Această probă se va alerga la orele 10 dim. pe bul. Ferdinand, cu sosirea în apropierea străzii Scarlat Vârnav.

b) Cursă de demifond pe 24 km., probă deschisă alergătorilor licențiați ai F.R.C. din clasele amatori și independenți, se va alerga pe un circuit închis de 3 km. pe 8 ture. Această probă este dotată cu următoarele premii: 1) 1000 lei, 2) 700 lei, 3) 500 lei. Cursa de demifond începe la ora 11.

Pentru a da o amploare mai mare acestor curse, d. ing. șef Gheorghiu a fost personal la federația de specialitate solicitând d-lui președinte al F. R. C.-ului să trimeată 5 alergători din București, cari să participe la probele organizate la Constanța. Alergătorii din București și oficialul însoțitor vor pleca din Capitală Sâmbătă, ora 13, spre Constanța.

Pentru premiile cu care au fost dotate aceste 2 probe, au contribuit Asociația Petroliștilor împreună cu Asociația Cerealiștilor și agențiile de vapoare.

F.R.C.-ul invită pe următorii alergători la sediul său în seara zilei de Miercuri, 11 Oct. a. c., la ora 19.30: Steinhardt Mihail, Dragomir Nic., Beckman Ion, Norhadian Ervant, Teodorescu Cristache, Niculescu Marin, Andreescu Ion, Machelberg Mircea, Sasebeș Niculaie, Ulești eanu Constantin.

MARȘ

Marea probă populară de marș organizată de „Stadiul Român"

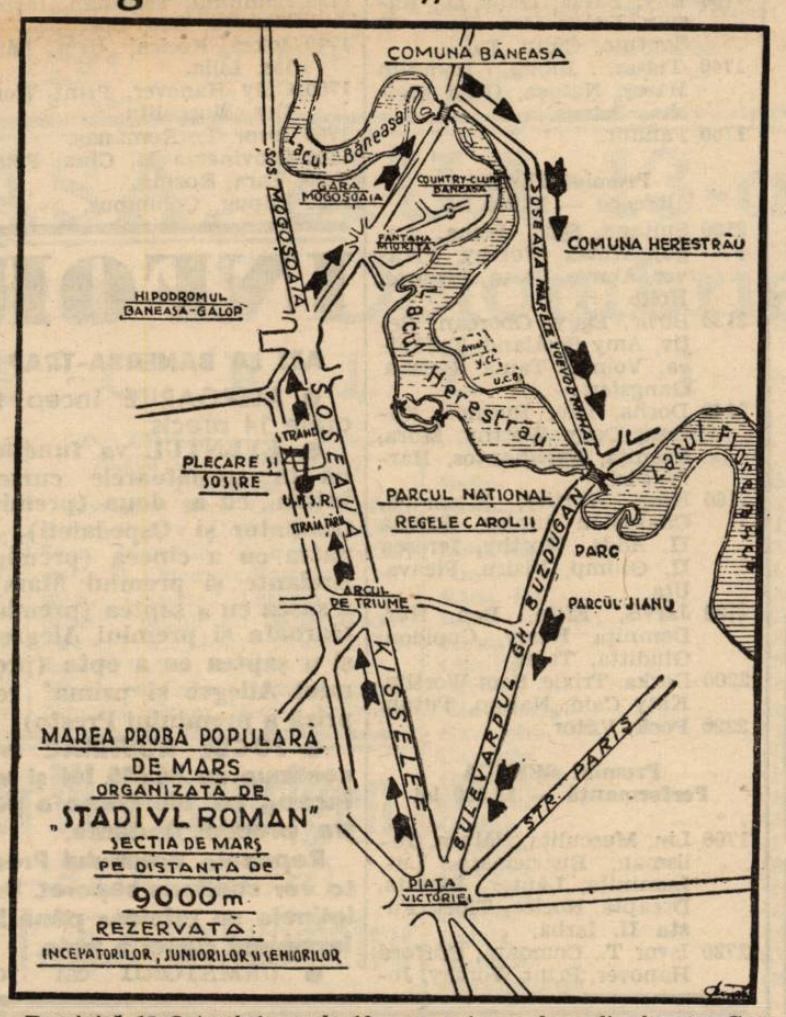

Duminică 15 Octombrie, orele 10 dimineața se va da plecarea în proba populară de marș organizată de „Stadiul Român". Traseul cuprinzând distanța de 9.200 m. va fi deschis tuturor categoriilor de alergători — seniori, juniori și începători.

Traseul

Plecarea se va da din fața parcului U.F.S.R. — Șos. Kiseleff — Hipodrom — Fântâna Miorița — Podul Băneasa — Soseaua Voivodul Mihai — Podul Herăstrău — Bulevardul Buzdugan — Piața Victoriei — la dreapta pe Soseaua Kiseleff până la parcul U.F.S.R. unde va avea loc sosirea.

Detalii de organizare

Marșul este mersul pe jos la pas. Deci rămâne bine stabilit că nu este o cursă de organizare. La marș trebue ca în fiecare moment unul din picioare să se găsească pe pământ. Concurenții care nu nu vor respecta aceste reguli după trei avertismente vor fi descalificați. Concurenții vor fi prezenți la orele 9 precis. Inscrierile se primesc la sediu în str. Gogu Cantacuzino nr. 33 parter Vineri între orele 19—20, 30 sau la teren Duminică dimineața între orele 9—9,30 când se vor distribui și numerile.

Echipament

Pantofi cu talpă groasă, chiloți și tricou alb pentru individuali, iar pentru restul concurenților culorile clubului ce le posedă.

Ordinea de parcurs

Pe tot traseul pentru o cât mai bună supraveghere, comisia technică a luat măsuri intense. Pe teren vor fi o serie de comisari bicicliști care vor urmări de aproape pe mărșăluitori, ca să nu depășească regulele marșului.

Premii

Spre a răsplăti cum se cuvine pe mărșăluitori pentru eforturile depuse, conducerea Stadiului Român a donat trei pachete care vor fi atribuite celor mai merituoși concurenți. Deasemenea tuturor mărșăluitorilor care au terminat parcursul li se vor distribui diplome.

VOLLEY BASKET-BALL

Clasamentele cupelor de basket după matchurile de Duminică

Clasamentele cupelor de basket-ball au început să se clasifice după etapa „friguroasă" de Duminică.

Astfel, au început să se cunoască unii finaliști, și să se întrezărească celelalte echipe cari vor avea șansa de a disputa finalele frumoaselor trofee cu cari sunt dotate competițiile.

Iată acum ce aspect au clasamentele :

CUPELE DE BASKET „PETRE ANGELESCU"
ONOARE
Seria I-a

V. S. C. (+)8	*4*	*4*	*0*	*0*	= *8*
Sp. Studențesc (0)	*3*	*2*	*0*	*1*	= *4*
Radu Vodă (+26)	*3*	*1*	*0*	*2*	= *2*
A. S. A. (+20)	*3*	*1*	*0*	*2*	= *2*
A. C. T. (+16)	*3*	*0*	*0*	*3*	= *0*

La basket onoare nu s'a jucat decât pentru prima serie, jocurile din seria secundă trebuind să fie amânate din cauza terenului impracticabil.

In seria I-a jocurile desfășurate Duminică au avut darul să desemneze pe primul finalist.

Și surpriza a fost mare, căci Sp. Studențesc, favoritul competiției, a cedat V. S. C.-ului.

Performanța V. S. C.-ului pune într'o lumină cât se poate de bună, basketul practicat de gruparea reprezentativă a „Halei Traian", și putem anticipa că nu se vor opri aci, noui victorii adăogându-se unui lanț glorios pentru ei.

O altă surpriză a fost desigur, victoria lui Radu Vodă asupra A. S. A.-ei.

Totuși acei cari cunosc elanul „verzilor" se puteau aștepta la un asemenea „pocinog" astfel că victoria apare acum destul de normală.

Cele două puncte câștigate au făcut însă minuni și din deținători ai „lanternei", oamenii d-lui Papinian au sărit tocmai la locul trei, predând ultimul loc A.C.T.-ului care se pare că îl va cuceri definitiv.

Ori câte sforțări va face însă Radu Vodă nu va putea trece peste Sp. Studențesc care va termina la locul doi în clasament.

PROMOȚIE

V. Dacia (+2)	*4*	*4*	*0*	*0*	= *8*
Venus (0)	*3*	*3*	*0*	*0*	= *6*
Macaby (+2)	*2*	*1*	*0*	*1*	= *2*
Delavrancea (+10)	*2*	*1*	*0*	*1*	= *2*
Bonaparte (+4)	*3*	*1*	*0*	*2*	= *2*
Caraiman (+12)	*4*	*1*	*0*	*3*	= *2*
I.P.S.P.B. (+6)	*0*	*0*	*0*	*0*	= *0*
Pebe (+10)	*2*	*0*	*0*	*2*	= *0*
Tirul (+16)	*2*	*0*	*0*	*2*	= *0*

La promoție, schimbările făcute sunt de mică importanță, ele limitându-se doar la mijlocul clasamentului.

Astfel, în frunte conduce Viforul Dacia, talonat cu multă atenție de către Venus. La locul trei rivalitatea există între Delavrancea și Macaby.

Bonaparte a câștigat tocmai atunci când nu se aștepta — juca în patru oameni — și a ajuns în locul cinci urmat fiind de Caraiman.

Clasamentul este încheiat de Pebe și Tirul.

BASKET FEMININ
CUPELE „PETRE ANGELESCU"
Seria I-a

Caraiman	*4*	*4*	*0*	*0*	*42:16=8*
Vergu	*4*	*3*	*0*	*1*	*57:45=6*
Delavrancea	*5*	*1*	*0*	*4*	*31:54=2*

La basket feminin Caraiman-ul va avea de lichidat cu Vergu, litigiul privitor la primul loc din clasamentul seriei.

Seria II-a

Sp. Studențesc	*5*	*5*	*0*	*0*	*74: 6=10*
Radu Vodă	*3*	*1*	*0*	*2*	*2: 4= 2*
V. Dacia	*4*	*1*	*0*	*3*	*9:14= 2*
Aurora	*4*	*1*	*0*	*3*	*16:77= 2*

In seria II-a, nu s'a jucat. Totuși Sp. Studențesc a câștigat încă două puncte, V. Dacia fiind retrasă.

AVIAȚIE

Concursurile interșcolare ale Ministerului Aerului și Marinei se organizează în cursul acestei luni

O mare operă de propagandă aeronautică

Venirea în fruntea Ministerului Aerului și Marinei a d-lui g-ral adj. Paul Teodorescu a însemnat începutul unei noui ere pe calea progresului făcut de aviația noastră particulară. Propaganda aeronautică inițiată într'un cuprinzător și sistematizat program de activitate a F.A.R.R.-ului, a fost organizată în așa măsură ca să corespundă nevoilor noi ale aviației. Aeromodelismul printre copii, planorismul printre tinerii până la 18 ani și aviația cu motor pentru ceilalți sunt tot atâtea domenii care au fost puse în valoare printr'o susținută campanie de atragere a mulțimilor spre viața sborului. Concursuri de tot felul și o activă propagandă scrisă au încadrat aceste manifestări pentru crearea unui curent public pentru aviație.

Una din arzătoarele probleme ale aviației noastre particulare era sporirea numărului piloților și menținerea antrenamentului fiecăruia; adică de a da posibilitatea pilotului format să sboare cât mai mult, fiindcă se știe că nu poate fi un bun aviator cine nu păstrează un strâns contact cu avionul. D. ministru al aerului și marinei, g-ral Paul Teodorescu, a soluționat această problemă în mod fericit, — tot în cadrul programului de activitate a Federației aeronautice regale a României. Azi, piloții civili trebue să aibă, obligatoriu, un număr minim de 30 ore de sbor pe an la școlile asociațiilor cărora aparțin, școli cari au fost înzestrate în acest scop cu materialul și personalul necesar.

Anul trecut, d. ministru al aerului și marinei — înțelegând însemnătatea ce o prezintă pentru propășirea sborului alegerea elementelor dotate — a înființat pentru tinerii aviatori concursurile interșcolare. Tinerii piloți s'au prezentat mai întâi în întreceri de sbor și acrobație aeriană în cadrul școlilor respective, apoi cei mai buni au mers în concursul general al școlilor, unde rezultatele au constituit o mare surpriză. Tinerii câștigători ai acestor concursuri s'au arătat aproape de egală valoare cu cei mai vechi în știința sborului, iar în actualul sezon au fost eroii mai tuturor întrecerilor sportive aeriene, fie de turism, fie de acrobație. Ei au fost serioși concurenți ai piloților consacrați, uneori întrecându-i. Toți acești piloți au fost scoși din anonimat grație acestor concursuri.

Acum, aproape toate școlile sunt la sfârșitul examenelor de brevetări. Tinerii piloți, brevetați în 1938 și 1939, se prezintă în număr mult mai mare la aceste concursuri, care tind să devină o frumoasă tradiție în activitatea pepinierelor noastre de sburători.

Concursurile se vor desfășura în tot cursul acestei luni, fapt pentru care comisiunea sportivă a Federației Aeronautice Regale a României a și luat măsurile necesare.

ATLETISM

Concursul atletic dela Cluj

Cluj, 10. — Liga de atletism Someş a organizat Duminică un concurs în cadrul căruia s'a desfăşurat şi campionatul de pentathlon regional.

In lipsa lui Stoichiţescu, Moina şi Drimus, titlul a revenit d-rului L. Biro cu următoarele rezultate:

200 m.: 24 s. 6
lungime : 5 m. 52
disc : 29 m. 50
suliţa : 37 m. 05
1500 m.: 5 m. 36 s. 5
total 2071 pt.
Iată şi celelalte rezultate:
Probele femenine:
disc: Csak 17 m. 45
100 m.: Kirschblum 13 s. 9
200 m.: Kirschblum 29 s. 2
înălţime: Csak 1 m. 25
400 m.: Nagy 1 m. 13 s. 7
greutate (5 kg.): Csak 6 m. 95
lungime : Csak 4 m. 20.

JUNIORI

1000 m.: Farkas 2 m. 51 s. 8
200 m.: Schuler 6 m. 32 s. 8
greutate: Rădăşanu 11 m. 67
400 m.: Burger 55 s. 8
disc : Rădăşanu 37 m. 48
disc cu două mâini: Rădăşanu 71 m. 13
triplu salt: Csukor 12 m. 03.

Trei recorduri ameliorate,

la campionatele de atletism ale juniorilor italieni

Campionatele de atletism ale juniorilor italieni, cari s'au desfăşurat Sâmbătă şi Duminică la Milano, au furnizat pe lângă câteva rezultate excelente şi trei noui recorduri.

Cele trei recorduri sunt următoarele :

Aruncarea ciocanului : Celoria 47,18 m.

Înălţime : Campagner 188 cm.

Triplu salt : Pellarini 14,18 m.

Dintre celelalte rezultate mai relevăm :

400 m. garduri : Salmoiraghi 57,8 sec.

Suliţă : Ossena 52,86 m.

Dela Stadiul Român

Stadiul Român, în dorinţa de a propaga şi a da concursul pentru difuzarea atletismului, crossului şi marşului românesc, va căuta să colaboreze cu grupările care se străduesc pentru propagarea acestor frumoase sporturi.

Comisia technică a format lotul ce va participa la reuniunile de Sâmbătă şi Duminică.

Atletism

Sâmbătă 14 Octombrie — Teren Velodrom — Roşeanu Radu, Roşeanu Nicolae, Valeriu Mitrea, Mantopol Miron, Ionescu Traian, Pruncu Niculae, Gâţă Aristide, Zilinschi Ştefan.

Cross-Country

Duminică 15 Octombrie 1939. Teren A.C.S.A., Badea Gheorghe, Popescu Paul, Nikel Herbert, Gabriel Ştefan, Rotaru D., Strasser E., Creţeanu Gh., Georgescu Ioan.

Marş

Duminică 15 Octombrie. Teren U.F.S.R., Dobre Marin, Valeriu Mitrea.

Afară de elementele de mai sus vor mai participa o serie de tineri începători cu reale calităţi. Tinerii de mai sus vor urmări programul şi se vor prezenta, având în acelaş timp şi disciplina demnă de culorile ce le reprezintă.

Un mare concurs internaţional studenţesc se va desfăşura mâine la Torino

Torino, 10 — Mâine, se va desfăşura pe stadionul Mussolini o mare întrecere atletică studenţească între reprezentativa Universităţii Torino şi cea a Universităţii din Pecs (Ungaria).

Ultima întâlnire s'a desfăşurat în 1937.

S. Nurmi a câştigat decathlonul finlandez

HELSINKI, 10. — Decathlonul finlandez, care s'a disputat în localitate, a fost câştigat de S. Nurmi, cu 6228 de puncte, ceiace este o performanţă destul de slabă.

De pe pistă

Fondiştii unguri au încercat Duminică să bată recordul pe 10.000 m, dar fără succes Cursa a fost câştigată de Szabo cu timpul slab de 31:14,8, urmat de Nemeth 31:15,1 şi Kelen.

BOX

O nouă reuniune amatoare

Grupările Mielu Doculescu şi Jean Constantinescu organizează Sâmbătă seara o reuniune amatoare, cu următorul program:

Gheorghe Florea (M. D.) — Ion Kiriac (Turda).

Victor Spulbatu (J. C.) — Aurel Brădăţeanu (Turda).

Florea Mihăilescu (M. D.) — Constantin Lăzărescu (Turda).

Ştefan Florescu (M. D.) — Niculae Vânătoru (A. C. T.).

Gheorghe Cojocaru (J. C.) — Petre Sipciu (Turda).

Ion Ungureanu (J. C.) — St. Spac (A. C. T.).

Constantin Păunescu (M. D.) Tudor Pipoş (M. D.)

Toate matchurile se vor disputa în 3 reprize a 3 minute.

MATCH EXIBIŢIE:

Mielu Doculescu — Vasile Constantinescu-Martac.

George Georgescu a reluat antrenamentul

Cunoscutul boxeur amator de categorie grea George Georgescu, a reluat antrenamentul şi îşi va face în curând reintrarea, în cadrul unei reuniuni de cartier.

Pe această cale, el ne roagă să transmitem mulţumirile sale d-lui sblt. V. Corbul, din reg. 4 roşiori „Regina Maria", pentru libertatea ce-i acordă ca să se poată pregăti.

George Georgescu se antrenează în sala Tir.

RUGBY

Programul campionatului pe anul 1939-1940 al categoriilor a doua şi onoare

Comitetul regional în şedinţa din 9 Octombrie 1939, prin tragere la sorţi a fixat programul campionatului pe anul sportiv 1939—1940, pentru categoriile onoare şi a doua. Campionatul se dispută pe două tururi, cu acelaş program.

La categoria onoare campionatul începe în ziua de 15 Octombrie 1939 iar la categoria doua pe ziua de 22 Octombrie 1939.

CATEGORIA ONOARE

Ziua I

Viforul Dacia — Stadiul Roman, R. C. 13 — C. F. R., T C. R. — R. C. B., Venus — Sportul Studenţesc

Ziua II

Viforul Dacia — C. F. R., Stadiul Român — R. C. 13, R. C. B — Sportul Studenţesc, Venus — T. C. R.

Ziua III

Viforul Dacia — T. C. R., R. C. B. — Stadiul Roman, Sportul Studenţesc — R C. 13., Venus — C. F. R.

Ziua IV

Viforul Dacia — Sp. Studenţesc, Stadiul Roman — Venus, C. F R. — R. C. B, R. C. 13 — T. C. R.

Ziua V

Viforul Dacia — Venus, R. C. 13 — R C. B., Stadiul Roman — Sportul Studenţesc, T. C. R. — C. F. R

Ziua VI

Viforul Dacia — R. C. B., R. C 13 — Venus, Stadiul Roman — T. C. R., C. F. R. — Sportul Studenţesc

Ziua VII

Viforul Dacia — R. C. 13., R. C. B. — Venus, Stadiul Roman — C. F. R., T. C R. — Spt. Studenţesc.

CATEGORIA DOUA

Ziua I

Victoria — T. C. R., Venus — Sportul Studenţesc, C. F. R — Stadiul Roman, Viforul Dacia — Avântul Sportiv.

Ziua II

Victoria — Sportul Studenţesc, T. C. R. — Venus, C. F. R. — Av. Sportiv, Stadiul Roman — Viforul Dacia

Ziua III

Victoria — Stadiul Roman, Venus — Avântul Sportiv, T. C. R. — C. F. R., Sportul Studenţesc Viforul Dacia

Ziua IV

Victoria — Av. Sportiv, T. C. R — Viforul Dacia, Sportul Studenţesc — C. F. R., Venus — St. Roman.

Ziua V

Victoria — Vif. Dacia, Venus — C. F. R., T. C R. — Av. Sportiv, Sportul Studenţesc — St. Roman.

Ziua VI

Victoria — C. F. R., Venus — Viforul Dacia, T. C R. — Stadiul Roman, Spt. Studenţesc — Av. Sportiv.

Ziua VII

Victoria — Venus, C. F. R. — Viforul Dacia, T. C. R. — Sportul Studenţesc, Stadiul Român — Av Sportiv.

Programul jocurilor din 15 Octombrie 1939

Teren Velodrom

Venus — Sportul Studenţesc, ora 13,45 arb. d. Teo Krantz.

Viforul Dacia — Stadiul Roman, ora 15,30 arb. d. V. Anastasiade.

Teren T. C. R.

R. C 13 — C. F. R., ora 13,45 arb. d. Al. Ghimpeţeanu

T. C. R. — R. C B., ora 15,30, arb. d Tita Rădulescu.

COMUNICAT F. R. R.

Ca urmare mandatului Comitetului Federal dat Biroului Federal în şedinţa din 15 Septembrie a. c., pentru a rezolva în mod definitiv problema transferărilor jucătorilor din toamna 1939 ;

D-nii : Dimitrie Tănăsescu, Petre Vereşti, Al. Ghimpeţeanu-Duduş şi Ioan I. C. Petrescu, sunt insistent rugaţi a lua parte la şedinţa B. F. ce va avea loc astăzi orele 21 la sediul F. R. R.

Sunt rugaţi a mai fi prezenţi d-nii: N. Sterescu, Camil Ioan, G. Vasilescu din comisia de transferări, precum şi d-nii reprezentanţi ai grupărilor interesate cari au înaintat memorii secretariatului general. Având în vedere urgenţa se vor lua deciziuni cu orice număr de membri prezenţi.

Secretar general F. R. R.
Virgil Ioan

ŞTIRI

● STADIUL ROMAN, secţia rugby convoacă pentru azi, 11 Octombrie, ora 15,30, la antrenament toţi jucătorii dela toate categoriile.

Antrenamentul va avea loc pe Stadionul A.N.E.F. pe orice fel de timp. Sunt rugaţi de a nu absenta, având în vedere că Duminică, 15 Octombrie, va începe campionatul la categoria Onoare iar la 22 Octombrie campionatul la categoria II.

GIMNASTICĂ

Curs de gimnastică

Academia Naţională de Educaţie Fizică continuându-şi activitatea de popularizarea educaţiei fizice, anunţă redeschiderea cursurilor de gimnastică pentru amatoare cu începere dela 16 Octombrie 1939, sub conducerea d-nei asistente Vera Ciortea Proca.

Inscrieri şi informaţiuni la secretariatul Academiei, str. Maior Ene 12, telefon 50869.

AUTOMOBILISM

Câteva precizări pe marginea cursei de coastă dela Poiana

Anularea cursei de coastă de la Poiana-Braşov, pe care am anunţat-o la timp, a determinat „Moto Clubul Braşov" să facă unele precizări, pentruca anularea acestei întreceri să nu fie interpretată ca un insucces.

Şi aceasta pe considerentul că întrecerile din anii trecuţi, regizate de acest club românesc s'au bucurat de cel mai desăvârşit succes.

Pentru anul în curs, voind să răspundă intervenţiei fostului preşedinte al federaţiei de motociclism, d. Cezar Popescu, de a se ajunge la o colaborare între cele două asociaţii braşovene de specialitate, „Moto Clubul Braşov" a ţinut să se conforme acestei dorinţe şi a cedat organizarea cursei de coastă de la Poiana clubului „Coronensis", — după ce, în prealabil, făcuse unele diligenţe pe lângă o serie de automobilişti străini.

Iată de altfel precizările pe cari le face „M. C. B.", prin preşedintele său d. ing. Closs:

„Cu ocazia „Marelui Premiu al oraşului Braşov 1939", organizatorii au obţinut promisiunea alergătorilor străini de a participa şi la cursa dela Poiana 1939, după ce subsemnaţii le-am arătat personal parcursul.

In şedinţa dela 15 August 1939, din motive pur sportive comitetul M. C. R.-ului a decis de a oferi organizaţia dela Poiana 1939, clubului „CORONENSIS" şi în urma acordului primit din partea F. R. M. am adus la cunoştinţă acestui club decizia comitetului, asigurându-i tot concursul nostru".

MULŢUMIRILE CLUBULUI CORONENSIS

După primirea adresei „M. C. R.", prin care i se aducea la cunoştinţă încredinţarea organizării întrecerei automobiliste de la Poiana, clubul „Coronensis" a trimis următoarea adresă foştilor organizatori :

„Am primit comunicarea dv. din 18 August 1939, prin care ne-aţi oferit organizarea „Cursei de coastă dela Poiana" *pe ziua de 8 Octombrie 1939 şi vă rugăm să binevoiţi a primi mulţumirile noastre sincere pentru spiritul dv. de camaraderie şi sportivitate, de care ne-aţi asigurat.*

Cu regret însă — din cauza evenimentelor independente de voinţa noastră a tuturora — Cursa de coastă dela Poiana anul acesta nu se poate realiza, astfel că ne rămâne numai speranţa unei sportive colaborări pentru viitor în spirit de adevărată camaraderie.

Braşov, la 3 Octombrie 1939".

Virgil Ludu ne povesteşte Balcaniada...

(Urmare din pagina I a)

turismului, Th. Nicolaudis; b) Dineu la hotelul Regele George.

CONGRESUL BALCANIC

A fost deschis în prezenţa Regelui George II, şi a prinţului moştenitor Paul, — Luni 2 Oct., la 11 dimineaţa. Marţi 3 Oct., a avut loc prima şedinţă a congresului, iar Miercuri a doua. Intre propunerile cele mai interesante notăm :

1. Balcaniada femenină.
2. Participarea Egiptului.
3. Crossul balcanic.
4. Punctajul.

1. Segasul propune organizarea, în cadrul Balcaniadei, a unei balcaniade femenine cu punctaj aparte, care pentru început ar urma să cuprindă programul acesta : 100 m., 80 metri garduri, 4x100, lungime, înălţime, disc, suliţă. Echipa unei naţiuni să aibă 6 reprezentante. In caz de refuz, Segasul a redus programul la trei probe, (o săritură, o aruncare, o cursă de 100 m.) intercalându-se în programul masculin balcanic.

2. S'a discutat apoi participarea Egiptului, fără însă ca ea să conteze în clasamentul balcanic — deci cu un punctaj aparte.

3. S'a propus de Turci un cross balcanic, pe o distanţă între 7.500 şi 10.000 km. — care să se dispute anual între 22 Martie şi 15 Aprilie şi la care să ia parte câte 3 atleţi de ţară şi un conducător. Pentru primul an, regia ar reveni Turciei, iar în locul ţării care nu poate organiza, deasemeni, Turcii vor fi gazde.

4. Pentru punctaj, d. Braida a cerut punctajul pe şase locuri 6-5-4-3-2-1, foarte logic dealtfel, când numărul finaliştilor e tot şase.

Acestea şi alte viitoare proecte sunt miezul discuţiilor congresului, discuţii menite succesului de mâine, de totdeauna, al Balcaniadei.

— *VIRGIL LUDU* —

Antrenamentul teoretic al selecționabililor a însemnat, înainte de toate, un interesant „comerț de idei"

In continuarea prezentării „metodei românești în W" d. Virgil Economu a explicat jocul interilor

Selecționabilii bucureșteni s'au întâlnit din nou

De data aceasta în eleganta sală a comitetului federal, au fost prezenți și selecționabilii din Ploești.

O imagine plastică: Covaci I și Bodola au stat alături.

Iată un aspect, care n'a fost relevat.

Faptul că selecționeurul unic nu a adoptat o modalitate ceremonioasă ci a preferat stilul liber al conversației. a stabilit o atmosferă comodă. prietenoasă. care înseamnă ea însăși un câștig enorm. Selecționabilii discută între ei, explică matchurile câștigate de unii și pierdute de alții... ideile se ciocnesc. se conturează vag sau precis... dar ceia ce este mai important e această prietenie, care se realizează între ei.

Este ceva cu totul nou.

Ceva cu totul fericit acest comerț de idei, care se desfășoară într'o ambianță atât de amicală.

Incet, încet jucătorii învață să raționeze, își pun probleme, caută să le rezolve; într'un cuvânt, preocuparea de natură intelectuală devine o realitate.

Și, poate, mai mult de cât orice, acesta este cel mai mare câștig al acestor ședințe teoretice.

SELECȚIONEURUL UNIC ESTE MULȚUMIT DE SELECȚIONABILI

Ședința a început punctual la ora 7 30, așa cum a fost anunțat.

Sunt doar câțiva absenți. Majoritatea lipsurilor sunt însă motivate.

Ceva foarte îmbucurător.

Această prezență masivă nu este explicată prin obligativitate cât prin interesul selecționabililor.

Aceștia au început să se pasioneze și obligativitatea frecventării a trecut pe plan secundar.

Selecționeurul unic și-a început considerațiile arătându-se mulțumit de modul cum s'au comportat selecționabilii în precedentul antrenament de la Venus.

„Primele rezultate sunt mulțumitoare, a declarat d. Virgil Economu, și dacă viitoarele antrenamente vor fi tot atât de satisfăcătoare, matchurile cu Ungaria pot fi privite cu mai multă încredere ca niciodată.

JOCUL INTERILOR IN METODA ROMANEASCA IN W

In continuarea „discuțiilor" asupra „metodei românești în W", d. Virgil Economu a arătat, care este jocul interilor în noul sistem de joc.

In principiu. interii au un rol asemănător cu acela al halfilor.

Depun o activitate tot atât de intensă, făcând continua legătură dintre apărare și atac și construind tot jocul combinatoriu al echipei.

In apărare jocul lor se reduce la marcarea interilor adverși.

Indicațiile acestea au fost completate de altele referitoare la plasamentul și atacul la om al halfilor.

Cu demonstrații precise pe planșe speciale, expunerea selecționeurului unic. a fost urmărită cu cea mai mare atenție.

DISCUȚIA MATCHURILOR DE DUMINICA TRECUTA

A urmat apoi discuția matchurilor susținute de echipele bucureștene în etapa precedentă.

Au fost explicate cauzele victoriei Sportului Studențesc și d. Virgil Economu a remarcat jocul bun făcut de Constantinescu Grecu și Drăgan precum și cele două greșeli comise de Unirea Tricolor: plasamentul eronat al fundașilor și jocul de pase inutile al liniei de atac.

Apoi a remarcat jocul fericit al lui Rășinaru, Negrescu, Sfera, Iuhasz, Lupaș Baratky, Vintilă, Lengheriu și Justin.

După ce matchurile au fost analizate în toate amănuntele selecționeurul unic a cerut jucătorilor să-și spună părerile asupra metodei românești în W.

O remarcă interesantă a făcut Baratky, care s'a arătat sceptic în ceia ce privește posibilitățile de apărare ale echipei.

Lucrurile s'au lămurit după discuții pasionante.

Viitoarea ședință a fost fixată pentru Marțea viitoare, la aceeași oră.

Matchul Armstrong-Ambers se organizează la 1 Decembrie

Tot ce s'a scris în privința amânării întâlnirii a fost simplă reclamă

Matchul pentru campionatul lumii la categoria semimijlocie, dintre negrul Henri Bob Armstrong și recentul său învingător, Lou Ambers se va disputa așa cum fusese inițial programat, adică la 1 Decembrie a. c.

Toate informațiile apărute în ziarele americane, referitor la cererea făcută de către Ambers de a se amâna întâlnirea pe motiv că se căsătorește, nu au însemnat nimic altceva decât o abilă reclamă făcută acestei lupte de către organizatorul reuniunei, matchmakerul Mike Iacobs.

Clasamentul jucătorilor de tennis ai Ungariei

Ziarul pestan „Nemzeti Sport" a alcătuit clasamentul celor mai buni jucători de tennis ai Ungariei.

In fruntea clasamentului sunt Asboth și Gabori, binecunoscuți și la București, în urma matchului de Cupa Davis.

Iată clasamentul:

1. I. Asbóth.
2. E. Gabory.
3. O. Szigeti.
4. Dr. G. Dallós.
5. E. Szentpéteri.
6. M. Csikós.
7. V. Macskási.
8. L. Bánó.
9. Dr. E. Ferenczy.
10. I. Stolpa.
11. B. Petö.
12. T. Frigyesi.

Ieri seară

Comitetul central al U. F. S. R. a luat importante hotărîri

Au fost desemnați reprezentanții U. F. S. R.-ului în opt ținuturi. — Skiul, sport național, a primit un însemnat ajutor

Eri seara s'a întrunit Comitetul central al U. F. S. R.-ului sub președinția d-lui George Plagino, fiind prezenți d-nii: col. adj. E. Pălăngeanu, Th. Davilla, A. Cantuniari, M. Savu, V. Canarache și D. Boicescu, subdirector.

U.F.S.R. VA AVEA REPREZENTANȚII SAI IN ȚINUTURILE ADMINISTRATIVE

Conform dispozițiunilor Străjii Țării, U. F. S. R. a desemnat aseară reprezentanții săi în ținuturi.

Iată numele celor care vor reprezenta interesele mișcării sportive pe lângă ținuturile administrative :

Ținutul Bucegi : R. Pascu, magistrat;

Ținutul Olt : Dinu Simian, rezident regal;

Ținutul Marea: Amiral A. Constantinescu;

Ținutul Dunărea de Jos: Ing. Ibrăileanu.

Ținutul Prut: Prof. V. Ianovici;

Ținutul Suceava : Av. G. Vântu.

Ținutul Someș: Coriolan Tătaru, rezident regal;

Ținutul Mureș: General Dănilă Pop.

Urmează ca în ședința viitoare să fie desemnați reprezentanții U. F. S. R.-ului pe lângă ținuturile Timiș și Nistru.

U. F. S. R. ACORDA UN LARG SPRIJIN FEDERAȚIEI ROMÂNE DE SKI

Comitetul a discutat apoi cererea Federației române de ski, a-probând principial o subvenție excepțională de 120.000 lei cu care sumă se va proceda la organizarea cursului cu instructorii în vederea unificării metodei de predare.

In acelaș timp, la propunerea d-lui col. adj. Pălăngeanu și a d-lui Th. Davila s'a decis ca U. F. S. R. să intervină la Ministerul Apărării Naționale arătându-se importanța pe care o reprezintă skiul în apărarea națională și concursul pe care autoritățile noastre sunt datoare să-l acorde în vederea organizării și propagandei skiului.

CHESTIUNEA VELODROMULUI

Comitetul a discutat apoi chestiunea parcului sportiv dela Belu precum și alte lucrări de birou.

Ședința s'a ridicatla ora 20,30.

UNIREA TRICOLOR-A. M. E. F. A. și RAPID-RIPENSIA se dispută la concurență

Aseară, delegatul Unirei Tricolor a propus Rapidului ca să-i ofere o sumă oarecare pentruca matchul cu AMEFA să se dispute Duminică dimineață la Obor.

Feroviarii însă, au refuzat, astfel că matchurile se vor disputa la concurență, Duminică:

Obor: Unirea Tr.-AMEFA.

Giulești: Rapid-Ripensia.

Tricolor C.F.P.V. și Ferroemail se concurează pentru Piontek

Grupările ploeștene Tricolor C. F. P. V. și Ferroemail se concurează pentru jucătorul polonez Piontek. Acesta, actualmente la Ploești, unde se antrenează regulat, se dovedește un element cu mari calități și concurența e explicabilă.

Mai ales Ferroemail, care Duminică susține un match foarte greu cu Macaby în Capitală, ține cu tot dinadinsul să-și întărească echipa, pentru a face o figură cât mai bună.

Arbitrii internaționali ai Italiei

Federația italiană de football a desemnat pe arbitrii, cari în acest sezon vor putea conduce matchuri internaționale.

Arbitrii desemnați sunt următorii:

Barlassina, Mattea, Dattilo, Scorzoni și Scarpi.

A. C. S. A. vrea să-l angajeze pe Petre Steinbach...

...dar acesta a refuzat oferta

Pentru actualul sezon A.C.S.A. a vrut să angajeze pe Petre Steinbach ca antrenor.

Internaționalul. care antrenează actualmente pe Olympia a fost nevoit să decline oferta pentrucă este prea ocupat

El este ajutorul d-lui Virgil Economu, la Școala Națională de Antrenori și nu se mai poate ocupa de altceva.

Concurenții la decathlon: Melih (T.), Maesciuc (R.), Lekatsas (G.), Muharedin (T.), Klinar (J.) și Floros (G.).

Editura Societății Anonime „Universul", București, Str. Brezoianu No. 23—25 — România

Taxa poştală plătită în numerar conform aprobării dir. generale p. t. t. nr. 24.464/939

2 LEI

UNIVERSUL

8 PAGINI

282-1939

Redacţia şi Administraţia: Palatul „UNIVERSUL", str. Brezoianu 23—25. Telefon: Centrala: 3.30.10; Redacţia 4.21.81. Redactor responsabil EUGEN DUMITRESCU

Proprietar: „Universul", S. A.
Adm.-delegat: STELIAN POPESCU
Inscris sub No. 167, Trib. Ilfov

Nr. 282. — Anul II BUCUREŞTI. — Vineri 13 Octombrie 1939

ABONAMENTE:
Pentru grupări sportive 1000 lei anual

1 an LEI 500
6 luni LEI 270
3 luni LEI 150

Vice-preşedintele O. T. T.-ului vine la Bucureşti cu echipele A şi B ale Ungariei

Ungurii deplasează 24 jucători 2 selecţioneuri şi 2 antrenori

După cum se ştie, la 21 şi 22 Octombrie — adică săptămâna viitoare — se vor disputa la Bucureşti matchurile România B—Ungaria B şi România A—Ungaria A.

In ambele tabere, pregătirile continuă cu febrilitate, fiecare vrând să-şi pună bine la punct echipele naţionale.

O EXPEDIŢIE SELECTA

Caravana ungară nu şi-a anunţat data precisă a sosirei în Capitală, dar a făcut cunoscuţi membrii expediţiei.

In afară de jucători — vor face deplasarea 24 de echiperi — vor sosi la Bucureşti numeroase personalităţi sportive ungare.

Lista anunţată este următoarea:

D. dr. PAUL GIDOFALVY, *comisarul guvernului pe lângă federaţia ungară.*

D. dr. OTTO MISANGYI, *vicepreşedintele O.T.T.-ului,* invitat al federaţiei ungare în această călătorie. D-sa va profita de ocazie pentru a lua contact cu conducerea U.F.S.R.-ului.

D. dr. ZOLTAN HOLLO, *conducător al M. L. Sz.-ului.*

D. dr. VITEZ DIONISIE GINZERY, *selecţioneurul unic al echipei naţionale A.*

D. ing. FABIAN, *selecţioneurul echipei amatoare.*

D. TOTH, *antrenorul echipei naţionale.*

D. I. MOLNAR, *antrenorul federal.*

D. TAKACS, *manager.*

CAND SOSESC OASPEŢII

Cum spuneam mai sus, nu se ştie precis când va sosi expediţia ungară, dar este probabil ca să plece din Budapesta Joi, 19 Oct., dimineaţa, şi să sosească seara în Bucureşti.

ANTRENAMENT LA 20 OCTOMBRIE

Printr'o adresă oficială, federaţia ungară a rugat forul nostru să pună la dispoziţia echipelor un teren pe care să poată face un uşor antrenament Vineri, 20 Octombrie, după amiază.

Câteva din nouile vedete ale footballului ungar, cari vor evolua la Bucureşti

BAROTI (F. C. Szeged), **mijlocaş dreapta. Este revelaţia sezonului actual.**

ABRAHAM (Ferencvaros), **un portar tânăr, foarte talentat, care a scos din echipă portari ca Hada şi Palinkas.**

KÉRY, deşi joacă la echipa amatoare „MAVAG" a fost selecţionat în echipa B a Ungariei în postul de mijlocaş-centru

E rândul fundaşilor şi al interilor...

...să aplice strict „metoda românească în W" la antrenamentul de azi al selecţionabililor

Vor participa şi jucătorii din Ploeşti, Craiova, Galaţi, Brăila şi Constanţa

Pregătirile pentru matchurile cu Ungaria se desfăşoară în ritm normal, după programul fixat şi cunoscut.

Nicio modificare, nicio improvizaţie nu a intervenit pentru a schimba aspectele studiate şi puse la punct în cele mai mici amănunte.

AZI ANTRENAMENT LA VENUS

In cadrul acestui program, are loc azi după amiază al doilea antrenament practic al selecţionabililor.

Aşa cum am anunţat, de data aceasta vor participa şi jucătorii din Ploeşti, Craiova, Galaţi, Brăila şi Constanţa.

Selecţionabilii au fost convocaţi la arena Venus, la ora 14, întrucât antrenamentul va începe o jumătate de oră mai târziu şi este posibil ca el să nu se poată disputa pe terenul din Splaiu.

IN CE VA CONSTA ANTRENAMENTUL

Ca şi data trecută, antrenamentul practic va fi precedat de o scurtă şedinţă teoretică, în care vor fi reamintite concis toate lucrurile discutate la antrenamentul teoretic de Marţi seara.

PETRESCU

Pe teren se va insista mai mult asupra jocului şi plasamentului interilor şi fundaşilor.

Se ştie că la şedinţa teoretică de la FRFA, d. Virgil Economu, selecţioneurul unic, a explicat elementele din jurul interilor şi fundaşilor după metoda românească în W.

Azi ele vor fi aplicate pe teren şi dacă rezultatele vor fi la fel de mulţumitoare ca şi la primul antrenament, comportarea echipelor naţionale poate fi privită cu mult mai puţin scepticism ca până acum.

Clasamentul campionatului ceh

In urma rezultatelor de Duminică, clasamentul campionatului Boemiei—Moraviei este următorul:

Slavia	5	3	2	0	18:10=8
Bata	5	3	1	1	16:11=7
Sparta	5	3	1	1	12: 9=7
V. Zizkov	5	3	1	1	16:13=7
Sl. Ostrava	5	2	2	1	11:12=6
Viktoria Pilsen	5	2	1	2	16:14=5
Sk. Pardubice	5	2	1	2	11:11=5
Sk. Kladno	5	2	0	3	10:12=4
Sk. Zidenice	5	2	0	3	9:16=4
Sk. Nachod	5	1	1	3	8:14=3
Sk. Pilsen	5	1	0	4	12:10=2
Sk. Prostejov	5	0	2	3	11:18=2

F. R. Box a deschis o competiţie pentru titlul categoriei semi-grea

Cine se va înscrie şi cine poate fi viitorul campion al României

Matchul dintre Ilie Petrescu şi Vasile Şerbănescu, pentru titlul de campion al României la categoria semigrea, nefiind organizat în timpul regulamentar, fixat de către federaţia de box, a dus la declararea vacantă a acestui titlu.

DESCHIDEREA UNEI NOUI COMPETIŢII

In consecinţă, F. R. Box a deschis o nouă competiţie pentru desemnarea viitorilor competitori.

CINE VA FI VIITORUL CAMPION

Cât priveşte campionul viitor al României, e greu de făcut o precizare, deşi numărul pugiliştilor cari îşi vor trimite înscrierile pentru această competiţie e extrem de redus.

Până la minimum chiar.

Şi aceasta pentrucă... nu avem boxeuri la această categorie

In afară de Ilie Petrescu şi Vasile Şerbănescu nu vedem cine s'ar mai putea înscrie.

Spakow este mult prea greu, iar Jean Marinescu — aproape în aceiaş situaţie — are foarte puţine şanse de a fi admis competitor în dauna lui Şerbănescu sau Petrescu.

Aşa că, între aceştia doi urmează să fie tranşată supremaţia semigreilor români.

Football Football Football Football Football Football Football

Crâmpeie din presa ardeleană
asupra ultimei etape a Diviziei Naţionale A

Ultimele matchuri disputate în cadrul Diviziei Naţionale A au produs multe discuţii, mai ales în presă.

Socotim interesant, deci, să reproducem câteva aprecieri asupra celor 6 matchuri din presa ardeleană. Iată-le:

SP. STUDENŢESC 4
UNIREA TR. 0

„...a avut loc pe un teren desfundat matchul, contând pentru campionatul naţional, în care studenţii, mai decişi în faţa porţii, au repurtat un succes categoric.

Eroul matchului a fost Gică Popescu, care a marcat toate goalurile.

Scorul este deschis în m. 21, jocul decurgând în superioritatea teritorială a studenţilor, acţiunile Unirei Tricolor fiind doar rapsodice şi fără de putere de pătrundere.

In repriza secundă, după eşuarea încercărilor uniriste, studenţii îşi asigură victoria prin golurile marcate de Gică Popescu în m. 14, 15 şi 24".

(Dacia-Timişoara)

„SP. STUDENŢESC A CÂŞTIGAT PE MERIT. Pe teren desfundat, ambele echipe au atacat mult dar studenţii au speculat mai bine ocaziile favorabile şi au câştigat pe merit cele două puncte".

(Aradi Közlöny-Arad)

VENUS 6
GLORIA C. F. R. 2

„Campionii au repurtat o victorie uşoară în faţa unui adversar, care în repriza a doua a sucombat. Eroul matchului a fost din nou Bodola care a marcat patru goaluri. Celelalte au fost înscrise de către Iordache".

(Dacia-Timişoara)

„Venus a fost superior în tot timpul jocului şi victoria nu i-a fost periclitată niciun moment".

(Aradi Közlöny-Arad)

RAPID 2
VICTORIA 0

„Exferoviarii îşi datorează succesul faptului că dela Victoria au fost răniţi, chiar în prima repriz Cociuban şi Nistor, astfel că oaspeţii nu au putut opune o rezistenţă mai eficace.

Totuşi clujenii au produs o impresie mai bună, şi în condiţiuni normale ar fi întrecut jocul gazdelor".

(Dacia-Timişoara)

„Victoria a fost un adversar egal echipei bucureştene, însă pe la mijlocul reprizei prime Cociuban II şi Nistor au fost răniţi de aşa manieră încât în restul jocului au fost simpli figuranţi. In repriza două, Victoria a fost aceia care a dominat dar înaintaşii ei au fost nehotărîţi în faţa porţii.

(Ellenzék-Cluj)

„La Victoria, Nistor a fost rănit şi Rapid a câştigat sigur împotriva unui adversar incomplect".

(Aradi Közlöny-Arad)

C. A. M. T. 3
JUVENTUS 2

„Gazdele au luptat din greu pentru victorie şi au meritat-o deoarece acţiunile lor au fost mai periculoase şi mai bine închegate decât ale bucureştenilor"

(Dacia-Timişoara)

„C.A.M.T., în majoritatea timpului, a dominat şi totuşi n'a câştigat decât după mare luptă".

(Aradi Közlöny-Arad)

RIPENSIA 1
CARPAŢI 0

„După un match strâns a învins echipa mai norocoasă, prin goalul marcat în m. 86 de Marcu. Partida a prilejuit două conflicte, anume arbitrul Palfi a refuzat să acorde oaspeţilor un goal marcat de Pernecki, iar goalul Ripensiei a fost marcat în condiţiuni neclare, baimărenii afirmând că a fost un hands pe care nu l-a acordat arbitrul".

(Dacia-Timişoara)

„In echipa învingătoare, care n'a câştigat decât datorită norocului, a jucat şi Taenzer. Goalul victoriei a fost marcat în min. 86 de Cotormany, care a profitat de neatenţia arbitrului pentru a introduce balonul cu mâna în poartă".

(Ellenzék-Cluj)

„Carpaţi a dovedit că merită cu prisosinţă faima de care se bucură şi numai datorită ghinionului n'a reuşit să câştige măcar un punct la Timişoara".

(Aradi Közlöny-Arad)

A. M. E. F. A. 2
U. D. R. 0

„Muncitorii au repurtat prima lor victorie în actualul campionat, găsind în UDR. un adversar nu tocmai bine dispus ca să joace cu acea voinţă prin care şi-a creiat renumele.

Arbitrajul a fost defectuos, căci d. Darázs nu a stăpânit partida".

(Dacia-Timişoara)

„Victorie meritată".

(Ellenzék-Cluj)

„Matchul s'a disputat pe ploaie pe un teren desfundat.

„In prima zi AMEFA a fost mai bună, dar după pauză UDR. a dominat insistent. Apărarea AMEFA-ei însă, a rezistat eroic, mai ales Gerold.

„Cel mai bun compartiment al învingătorilor a fost apărarea în frunte cu Gerold".

(Aradi Közlöny-Arad)

Delegaţii federali
pentru jocurile de Duminică

Comisiunea campionatului naţional a numit aseară următorii delegaţi federali pentru jocurile de Duminică.

DIVIZIA NAŢIONALĂ A

BUCUREŞTI
Unirea Tricolor—Amefa, delegat federal d. prof. V. Popescu.
Rapid—Ripensia, delegat federal d. Sever Alexandrescu.

CLUJ
Victoria—Juventus, delegat federal d. Titu Fătu.

GALAŢI
Gloria C. F. R.—C. A. M. T., delegat federal d. Gaser Pavel.

REŞIŢA
U. D. R.—Venus, delegat federal d. Sgaverdea.

BAIA MARE
F. C. Carpaţi—Sportul Studenţesc, delegat federal d. C. Bretan.

DIVIZIA NAŢIONALĂ B

ORADEA
C. A. O.—Victoria C. F. R., delegat federal d. Iova Gh.

BRĂILA
Dacia Unirea—Astra, delegat federal d. Ion Petrescu.

CONSTANŢA
A. S. C.—Tricolor C. F. P. V., delegat federal d. Şt. Buiuc.

SERIA II-a
LUGOJ
Vulturii—Minerul, delegat federal d. N. Barboni.

T.-SEVERIN
C. F. R.—Electrica, delegat federal d. Ilie Ionescu.

ARAD
Gloria—Sparta, delegat federal d. N. Szabo.

TIMIŞOARA
Chinezul—Mica, delegat federal d. Silivestru Stoica.

PETROŞANI
Jiul—C. F. R. (Simeria), delegat federal d. Lepădatu.

SERIA III-a
CÂMPIA TURZII
Ind. Sârmei—Stăruinţa, delegat federal d. Nic. David.

SFT. GHEORGHE
Oltul—Universitatea, delegat federal d. Iuliu Moldovan.

REŞIŢA
S. S. M. R.—Crişana, delegat federal d. Cornel Roşu.

SERIA IV-a
BUCUREŞTI
Turda—D. V A., delegat federal d. maior dr. Brezeanu.
Macaby—Ferroemail, delegat federal d. Burduloiu.

PLOEŞTI
Prahova—Franco Româna, delegat federal d. ing. Chiru.

Programul de toamnă al campionatului districtual din Prahova
Numeroase grupări noui înscrise

PLOEŞTI, 11. — Din cauză că numeroase grupări n'au putut prezenta efectivele multe anunţând retragerea din cauze fortuite, nu s'a putut întocmi programul campionatului de toamnă, decât în şedinţa de eri seară a comisiunei districtuale.

Programul de toamnă al celor trei categorii este următorul:

✲

Categoria întâia, seria A.
15 OCTOMBRIE
Astra Moreni — Steaua Câmpina.
Astra Boldeşti — Principesa Ileana.
Venus C-pina—Sportul Muncitoresc.
22 OCTOMBRIE
Astra Moreni — Principesa Ileana.
Steaua Spina — Venus Cjina.
Steaua C-pina—Venus C-pina.
Astra Boldeşti—Sp. Muncitoresc.
29 OCTOMBRIE
Astra Moreni — Astra Boldeşti.
Steaua Cpina — Sp. Muncitoresc.
Principesa Ileana — Venus C-pina.

✲

Categoria întâia, seria B.
15 OCTOMBRIE
Concordia G. Ocniţei — Unirea Hârsa.
Condor — Gloria Mărăşeşti.
Victoria — Venus Ploeşti.
22 OCTOMBRIE
Concordia G. O. — Victoria.
Condor — Venus Ploeşti.
Gloria Mărăşeşti — Unirea Hârsa.
29 OCTOMBRIE
Concordia G. O. — Venus Pl.
Condor — Unirea Hârsa.
Victoria — Gl. Mărăşeşti.

✲

Categoria doua:
15 OCTOMBRIE
Colombia — Dorobanţi.
Astra Poiana — R. C. II.
Rom. Americană — Generala.
22 OCTOMBRIE
Colombia — Generala.
Astra Poiana — Dorobanţul.
Rom. Americană — R. C. II.
29 OCTOMBRIE
Colombia — R. C. II.
Astra Poiana — Rom. Americană.
Dorobanţul — Generala.

✲

Categoria treia:
15 OCTOMBRIE
Astra Pl. — Steaua Mislea.
F. C. S. U. — ?
Creditul Moreni — C. F. R. Infrăţirea
22 OCTOMBRIE
Astra Pl. — F. C. S. V.
Creditul Minier — ?
Steaua Mislea — C. F. R. Infrăţirea.
29 OCTOMBRIE
Astra Pl. — ?
F. C. S. V. — C. F. R, Infrăţirea.
Creditul Minier — Steaua Mislea.
5 NOEMBRIE
Astra Pl. — C. F. R. Infrăţirea.
F. C. S. V. — Creditul Minier.
Steaua Mislea — ?

Noul comitet de conducere al districtului Ploeşti

Ploeşti, 11. — In ultima adunare generală, membrii districtului local de football, au ales următorul comitet de conducere, pe anul în curs:

Ing. D. Chiru, preşedinte; D. Nicolau, ing. Câmpineanu, Ionescu-Ţope şi D. Trifu, membri; ing. Russo, M. Gheorghiu, N. Rădulescu, supleanţi; I. Teodorescu, C. Dumitrescu, Ilie Gheorghiu, cenzori; D. Buzescu şi D. Angelescu, supleanţi.

Dela districtul Bucureşti

Se citează pentru astăseară la orele 17.30 următorii:

Traian Constantinescu, arbitrul matchului Laromet-Sburătorii, ing. Cătănescu, Petre Tomescu şi portarul echipei Sburătorii.

Convocări

● „VERGU" convoacă pentru astăzi 12 crt. pe terenul dela Obor, în vederea matchului de antrenament cu „Unirea-Tricolor" la ora 15 precis următorii jucători: Ciucu, Condeescu, Tănase — Hristu — Gogu — Antonescu — Marinescu Gh. — Impăratu — Dicu Gh. — Zaharia — Dudaş — Călinescu Ştefănescu — Georgescu — Muşolan — Filipescu — Gheorghiu Frati, precum şi toţi juniorii.

● VULTURII CARPAŢILOR secţia de football convoacă azi Joi 12 Oct. a. c. la sediul său la orele 21 toţi jucătorii la şedinţa săptămânală.

Orice lipsă va fi aspru sancţionată.

● F.C.B.N. convoacă Joi, 12 Octombrie c., ora 15, la antrenament, pentru formarea echipei în vederea matchului cu „Victoria", următorii jucători: Fane, Lulu, Ionel, Nisiparu, Vizureşti, Fotea, Mişu, Gheorghiţă, Mielu, Nelu, Nicu, Nour etc.

● A. C. S. A. convoacă pentru astăzi la ora 15, toţi jucătorii cat. I-a şi juniori în vederea antrenamentului ce se va face sub conducerea maestrului Petre Steinbach.

SPECTACOLE

Teatre

TEATRUL NAŢIONAL: Scrisoarea pierdută.
STUDIO - TEATRUL NAŢIONAL: Medalionul.
TEATRUL REGINA MARIA: Azi şi odinioară.
TEATRUL DIN SARINDAR: Calul năzdrăvan.
TEATRUL „MUNCA ŞI VOE BUNA": Sherlok Holmes.
COMOEDIA: Păiajenul.
TEATRUL SAVOY: Broadway Tănase.
TEATRUL ALHAMBRA: Alhambra: 4.12.86.
TEATRUL LIGII CULTURALE: Sacontala.

Cinematografe

ARO: „Nu vreau să mor", cu Bette Davis şi George Brent, Jurnal şi complectare
SCALA: Ea şi el.
CAPITOL: Jertfa supremă, jurnal şi complectare.
TRIANON: Jaske James, brigandul.
CARLTON: „Farandola", jurnal Fox.
ARPA: In umbra felinarului. Jurnal şi completare.
SELECT: Eu sunt legea.
PALAS: Câinele din Baskerville.
FEMINA: Orhideele roşii.
FORUM: Intre dragoste şi glorie şi Andy Hardy iubeşte. Nanete are trei iubiţi.
ELYSEE: Emigranţii şi completare: Leningrad.
ROXY: Cazacii şi completare.
REGAL: Noaptea amintirilor.
BIZANTIN: O fetiţă delicioasă şi O crimă pe ring.
OMNIA: Citadela şi Mireasa fugară.
RIALTO: S. O. S. Tanger şi Paradisul furat.
NISSA (Zalomit 6): Necunoscuta din Monte Carlo şi Nopţi în Alger.
AIDA (Calea Rahovei 151): Familia judecătorului Hardi şi Jucătorul de şah.
AMERICAN: Prizoniera din Sing-Sing şi Vârsta ispitelor.
BARCELONA: O fetiţă delicioasă şi Stăpânul Metropolei.
COTROCENI: Focul din Chicago şi Tigrul din Arizona.
CARMEN (Calea Dudeşti 169): Cei patru spioni şi Amanda.
DACIA: Regina Carnavalului şi Dineu la Ritz.
DIANA: Albă ca Zăpada şi cei 7 pitici şi Spaima deşertului.
DICHIU (Romană 89): Viaţă furată şi Manuela.
EDISON: Extase, filmul patimilor, Oameni şi fiare şi Trupa Georgescu-Iaşi.
FRANKLIN: Vreau să mă mărit şi Mi-am regăsit iubirea.
FLORIDA: Femeea care primeşte palmele şi Fecioarele nebune.
GLORIA (Văcăreşti 44): Ordin de chemare şi Sânge de cazac
GRAND: Blocada, A 8-a nevastă a lui Barbă Albastră şi Trupa de reviste.
IZBANDA: Femei în alb şi Rendez vous pe Riviera.
ILEANA (Avrig 1): Adio pentru totdeauna şi Clubul trăsniţilor.
LIA (Griviţei 196): Aventuriera şi N'am să te uit niciodată.
LUCIFER (Dudeşti 97): Alexandru Newsky şi Fra Diavolo.
MARNA: Honolulu, Iluzii şi Trupă de reviste.
MARCONI: Sânge de cazac şi Aloma.
MILANO (Călăraşi 153): Doamna de Malaca, Dubla existenţă a doctorului Chliterhus şi jurnal.
MIORIŢA (Moşilor 127): Ordin de chemare şi Surâs din Viena.
MODEL: Casa din Malta şi Penitenciarul.
NERO (Şerban Vodă 94): Allo, Haway şi D-l şi d-na detectivi.
ODEON: Infernul Ingerilor şi Paradisul în doi.
PAX: Escadronul alb şi Tango nocturn.
PACHE: Trader Horn şi Capriciile destinului.
PARIS: Sabotaj şi Ane Maria.
RAHOVA: Ordin de chemare, Fascinaţie şi jurnal.
REX (Dudeşti 22): Pumnul de fer şi Misiunea Doctorului Kildau.
SIC: Amanta si Mister Zero.
SPLENDID (Moşilor 290): Doamna de Malaca, Echipa de onoare şi jurnal.
TOMIS: Kentucky şi Atac în Mediterană.
TRIUMF (Griviţei 335): Gunga Din şi O lacrimă ascunsă.
UNIC: Aventuriera şi N'am să te uit niciodată.
UNIREA (Bul. Filantropia 143): Robin Hood şi Femei desamăgite.
VOLTA BUZEŞTI: Se lasă noaptea şi De-aşi fi rege.
VENUS: Vulturul Negru (Operă complectă) şi jurnal românesc.
VOLGA: Poltava, Nevastă-mea subretă şi jurnal.

Football Football Football Football

Ce-au făcut eri şi ce vor face azi echipele divizionare din Capitală...

Sportul Studenţesc are doi... antrenori

Şipoş a lipsit şi Rapid a învins pe Carmen numai cu 2-1

Trei din cele cinci echipe divizionare s'au antrenat eri şi se vor antrena şi azi.

SPORTUL STUDENŢESC: CONDIŢIE... LA UNA ŞI LA DOUA PORŢI

Eri după amiază, pe terenul de la A. C. S. A., Sportul Studenţesc a făcut un antrenament variat.

Au lipsit doar Misu Constantinescu, Duce şi Drăgan.

Şedinţa a început cu exerciţii de condiţie fizică. Csillag a insistat în special asupra liniei de atac.

A urmat apoi un scurt antrenament la o poartă, în care înaintarea a jucat contra apărării. In sfârşit, echipa a jucat treizeci de minute la două porţi cu Adesgo.

Studenţii se antrenează şi azi după amiază la A. C. S. A. După antrenament vor face bae şi masaj.

Pentru masajul jucătorilor, Sportul Studenţesc l-a angajat pe Pipa Blaschnek, care va întovărăşi, în această calitate echipa la Baia Mare.

RAPID A INVINS CARMEN CU... 2:1

La Giuleşti, Rapid a jucat un match de antrenament cu Carmen. Feroviarii au învins numai cu 2:1. Lucrul e foarte explicabil: n'a jucat Şipoş.

Afară de el au mai lipsit Auer, Vintilă şi Moldoveanu.

A jucat în schimb Radu Florian.

Rapid a aliniat următoarea echipă: Petrică Rădulescu, Marton, Lengheriu; Boldiş, Răşinaru, Costea; Georgescu, Radu Florian, Baratky, Bagdan, Căpuşan.

LA OBOR AU LIPSIT PARASCHIVA ŞI JOHNY DUMITRESCU DAR A VENIT OPREA

Unirea Tricolor s'a antrenat eri, la Obor.

Au lipsit numai Paraschiva şi Johny Dumitrescu.

S'a antrenat însă Oprea, pe care Unirea Tricolor vrea să-l angajeze.

Antrenamentul a constat din exerciţii de condiţie fizică şi tehnică individuală.

Oborenii, ca şi Sportul Studenţesc, se antrenează şi azi. Vor juca la două porţi cu Vergu.

In matchul acesta atacul va încerca o nouă formulă: cu Lulu Mihăilescu pe stânga şi Johny Dumitrescu pe aripa dreaptă. Ceia ce ar fi, de fapt, revenirea la vechea linie de înaintare, din divizia secundă.

Cu o singură diferenţă: în locul lui Alexandrescu va juca înaintaş centru Paraschiva.

VENUS ŞI JUVENTUS

Păstrând ritmul normal al antrenamentelor, Venus şi Juventus se antrenează azi.

La aceste antrenamente vor participa numai jucătorii, cari nu sunt selecţionabili.

Unirea Tricolor va trata direct cu Baia Mare pentru Oprea

Am anunţat eri că Oprea „flirtează" în prezent cu Unirea Tricolor, care — la rândul ei — se interesează de acest jucător. Eri, Oprea a participat dealtfel, la antrenamentul oborenilor.

In ce priveşte tratativele pentru achiziţionare, Unirea Tricolor — cum ne-a spus un conducător oborean — va trata direct cu Baia Mare, iar dacă pretenţiile conducerei băimărene vor fi prea mari atunci „albaştrii" vor renunţa la jucător.

Programul şi arbitrii jocurilor oficiale de Duminică 15 Octombrie 1939

DIVIZIA NAŢIONALA A

Rapid — Ripensia, teren Rapid, Emil Kroner, Tovaru Aurelian, O. Pârvulescu.

Mon. Oficial — Rapid jun., teren Rapid ora 13,30, Feher Nic., Logofătu, Eugen Simion.

Unirea Tricolor — A.M.E.F.A., teren Unirea, Mureşan, Drăgan Emil, Secuşanu D.

Leonida — Unirea Tricolor, jun. C., teren Unirea ora 13,30, Neguţ Ion, Machitescu, Ştefănescu Jean.

DIVIZIA NAŢIONALA B

Macaby — Ferroemail, teren Macaby ora 11, Vartolomeu, Repanovici R., Dumitrescu Tr.

Stăruinţa — Dacia Traiană, teren Macaby ora 9, Wetzer St. Alterescu Jack, Ornstein Herman.

Turda — D. V. A., teren Turda ora 11, Panait Popescu, Xifando Em., Sarlat Petre.

Vergu — Iuta (jun. B.), ora 9, Turda Xifando Emanoil, Mănăilă.

CATEGORIA I-a A

Gloria — Vergu, teren Militari ora 11, Creţu Aurel, Dumitrescu Mircea, Plăeşu Marin.

Leonida — Monitorul Of. teren S.T.B. ora 11, Cruţescu, Protopopescu, Cantacuzino.

Arsenal — Universul, teren Arsenal ora 11, Buruc Nic., Buruc Ion.

Coltea — Av. Sportiv, teren Unirea ora 11, Manişoreanu P., Flueraş, Vogel Em.

CATEGORIA I-a B

Ascam — Adesgo, teren Ascam ora 11, Ioachim Ioan, Schwartz V., Boancă.

Metaloglobus — Luceafărul, teren Macabi ora 15,30, Iarosievici Iosif, Ornstein.

S.E.T. — A.G.E.R., teren Unirea ora 9, Doja Ştefan, Ganţu Maxim, Dumitrescu Eugen.

Militari — Metropola, teren Militari ora 15,30, Bercovici A., Cezar Iosif.

A.C.S.A. — Metalosport, teren Acsa ora 11. Trandabur D-tru, Mehrer, Mihăilescu Petre.

CATEGORIA II-a A

Distribuţia — Griviţa, teren Biruinţa ora 11, Gh. Dumitru.

C.F.R.B.T. — Ind. Iutei, teren B. T.M.T. ora 15,20, Litz Wilhelm.

Ciclop — Colentina, teren S.T.B. ora 15,30, Kleinikel Anton.

Orfeus — Pebe, teren Velodrom ora 11, Weber Ludovic, Necşulescu, Neguţ Ion.

CATEGORIA II-a B

Suter — S.T.B., teren Colentina ora 11, Cristea Marin.

Lupeasca—Sp. Muncitoresc, teren Turda ora 15,30, Pătraşcu Tr.

Cartea Rom. — Victoria, teren Macabi ora 13,30.

Carmen—I. Dârlău, teren Iuta ora 11, Greculescu Petre.

Garaj. Mihăescu — Biruinţa, teren Ascam ora 15,30, Farcaş Carol.

CATEGORIA III-a A

Energia — Vult. Carpaţi, teren Arsenal ora 9, Bauer Eugen.

Zburătorii — L.P.N., teren Colentina ora 9, Robin Eugen.

Standard — Laromet, teren Stadion ora 11, Kalai Fr.

Băneasa — Vremea, teren Biruinţa ora 15,30, Karoly Ladislau.

CATEGORIA III-a B

Comro — E.F.A., teren Stadion ora 9, Kalay Fr.

P.T.T. — Dâmboviţa, teren Arsenal ora 15,30, Chiriţescu Niculae.

Şoimii — Fulger, teren S.T.B. ora 9, Marcus Herman, Georgescu C-tin Dumitrescu M

Phenix — Naţional, teren Iuta ora 15,30, Vasilescu Bartolomeu.

Generala — Capitala teren Stadion ora 13,30, Mihăiescu Alex.

REZERVE

S.E.T. — Vergu, teren Colentina ora 15,30, Niţu Jean.

Metropola — Macabi, teren B.T. M.T. ora 11, Grozea C-tin.

Rapid — Juventus, teren Rapid ora 9, Dr. Hornstein Wolf, Nicoară.

JUNIORI A

Gloria — Venus, teren Militari ora 9, Plăeşu Marin.

Adesgo — Socec, teren Acsa ora 13,30, Ştefănescu Petre, Ambrozie Valeriu.

Militari — Dârlău, teren Militari ora 13,30, Cezar Iosif.

Metropola — Colentina, teren B. T.M.T. ora 9, Virgil Matei.

JUNIORI B

S.E.T. — Macabi, teren Colentina ora 13,30, Lăzărescu Niculae.

Sp. Studenţesc — Juventus, teren Iuta, 13,30, Mitran Constantin.

Ascam — Generala, teren Ascam ora 9, Schwartz, Boancă, Ioachim.

Carmen — A.G.E.R., teren Iuta ora 9, Andronescu Ion.

JUNIORI C

Vif. Dacia — Turda, teren Velodrom ora 9, Paul Răzvan, Căpitanu D., Abazian A.

Acsa — Distribuţia, teren Acsa ora 9, Petrescu H., Mitran C-tin, Mihăilescu Petre.

Universul — Suter, teren Turda ora 13,30, Coferu Vasile.

Sp. Muncitoresc — Stăruinţa, Teren Stadion ora 15,30, Fried Ladislau.

Coltea — Standard, teren S.T.B. ora 13,30, Gheorghiu Lazăr.

Matchul U.D.R.-Amefa nu a fost omologat

După cum s'a anunţat, U. D. R. a contestat jocul cu Amefa pentru un viciu în delegarea arbitrilor.

Comisiunea, neputând judeca protestul, a amânat omologarea jocului.

De asemenea au mai fost amânate omologările următoarelor partide:

Victoria C. F. R.—F. C. Craiova.

Mureşul-Victoria C. F. R.

Franco Româna-D. V. A.

NEVRARGYL Dr. BOUSQUET

La FARMACII ŞI DROGUERII

CALMEAZĂ IMEDIAT Durerile de cap şi orice nevralgii

In cutii a 3 tablete şi a 20 tablete

Interii nu mai marchează goaluri...

De ce?

Interesante constatări şi clasamente după etapa cincea a Diviziei Naţionale A

Ca şi cele precedente, etapa cincea a Diviziei Naţionale A oferă constatări interesante, mai ales în materie de statistică.

*

In cele 6 matchuri disputate s'au înscris 22 de goaluri repartizate astfel: 18 învingătorii şi 4 învinşii.

Ceea ce însemnează că echipele învingătoare — cu aproximaţie — au funcţionat bine şi cu mult echilibru între compartimente.

*

Mai interesantă este constatarea că 20 de goaluri sunt opera extremelor stânga şi a înaintaşilor centru. Excepţie fac doar Cotormany (half centru) şi Justin (portar) — din penalty.

Şi este pentru a treia oară, când facem această constatare.

*

Ce-i cu interii, însă?

Căci dela un timp nu marchează deloc.

Credem că explicaţia trebue căutată în faptul că interii sunt preocupaţi să aplice cu mai multă sau mai puţină strictete sistemul în W, pentru a fi mereu în ajutorul apărării şi în spatele liniei de atac, adieă extremele şi centrul.

Acestora le revine în mare măsură sarcina de a marca.

*

Iată, de altfel, goal-getterii etapei:

4 goaluri: *Bodola* (Venus) şi *Gică Popescu* (Sp. Stud.).

2 goaluri: *Bindea* (C.A.M.T.) şi *Iordache* (Venus).

1 goal: *Horotan* şi *Justin* (Gloria C. F. R.), *Sipoş* şi *Căpuşan* (Rapid), *Reuter* (C. A. M. T.), *Sonny* şi *Dunăreanu* (Juv.), *Pataky* şi *Batrin* (A. M. E. F. A.) şi *Cotormany* (Ripensia).

*

Au fost două 11 m.: pe unul l-a transformat *Justin* (Gloria C. F. R.), iar pe altul l-a ratat *Toth* (C. A. M. T.).

*

Iată acum cei mai buni din etapa cincea:

Portari: 1 — *Pavlovici* (Rip.); 2 — *Sadowsky* (Juv.); 3 — *Justin* (Gl. C. F. R.).

Fundaşi dr.: 1 — *V. Chiroiu* (C. A. M. T.); 2 — *Duce* (Sp. St.); 3 — *Sfera* (Venus).

Fundaşi st. 1 — *Negrescu* (Venus); 2 — *Lengheriu* (Rap.); 3 — *Golgoţi* (C. A. M. T.).

Mijlocaşi dr.: 1 — *Vintilă* (Rap.); 2 — *Demetrovici* (Venus); 3 — *Simatoc* (Rip.).

Mijlocaşi centru: 1 — *Juhasz* (Venus); 2 — *Drăgan* (Sp. St.); 3 — *Răşinaru* (Rap.).

Mijlocaşi st.: 1 — *Lupaş* (Venus); 2 — *Kert* (Carp); 3 — *Boteanu* (Unirea Tr.).

Extreme dreapta: 1 — *Bindea* (C. A. M. T.); 2 — *Lucaciu* (Carp.) 3 — *Lulu Mihăilescu* (Unirea Tr.); hors concours": *Sipoş* (Rap.).

Interi dr.: 1 — *Szantai* (Vict.); 2 — Mihăilescu (Sp. St.) 3 — *Leb*; (A. M. E. F. A.).

Inaintaşi centru: 1 — *Bodola* (Venus); 2 — *Constantinescu-Grecu* (Sp St.); 3 — *Baratky* (Rap.).

Interi st.: 1 —*Prassler* (Juv.); 2 — *Hanga* (Cap); 3 — *Petea* (Venus).

Extreme st.: 1 — *Gică Popescu* (Sp. St.); 2 — *Iordache* (Venus); 3 — *Dunăreanu* (Juv.).

Macaby-Ferroemail Turda-D. V. A.

...iată programul bucureştean al diviziei secunde

După o etapă, în care n'am avut nici un match de divizie secundă, Capitala adăposteşte Duminica viitoare două întâlniri foarte interesante.

Programul dublu este următorul:

La Ciocanu: MACABY-FERROEMAIL.

La Ghencea: TURDA-D.V.A.

VA JUCA PIONTEK?

Una din atracţiile partidei de la Macaby este posibilitatea ca în rândurile echipei ploeştene să joace şi cunoscutul internaţional polonez Piontek.

Dacă răspunsul Federaţiei Internaţionale va sosi la timp, Piontek va juca în mod sigur.

D. V. A. UN ADVERSAR PERICULOS

Pe arena dela Ghencea, Turda susţine un match greu

Pentrucă are echipa descompletată şi echipa gălăţeană este în continu progres de anul trecut, când au intrat în competiţie cu o formaţie aproape nouă.

Patru jucători pedepsiţi pentru joc brutal

In urma etapei trecute, comisiunea campionatului naţional a dictat jucătorilor incorecţi următoarele pedepse:

Ivanov (Doc) 6 luni.

Oltensky (Doc) 1 lună.

Lesink (Muncitorul) 15 zile.

Panayot (C. S. Tg. Mureş) 8 zile.

AZI LA BANEASA

Trei handicapuri reușite

Don Basil și Dornic în premiul Argeș. — Premiul Eleganței, o alergare deschisă

Reuniunea care se va desfășura azi la Băneasa se remarcă prin câteva puternice puncte de atracție.

In primul rând trebuesc neapărat semnalate handicapurile cari ca de obicei sunt remarcabil alcătuite. Atât reprizele premiului Cozia, cât și premiul Văratec vor constitui alergări foarte deschise.

De remarcat deasemeni premiul Elegantei în care găsim cai de doi ani cari își cunosc meseria, precum Barius, Blue Girl, Brelan și Principesa.

O mențiune specială pentru premiul Argeș, care va ocaziona o dârză dispută între Don Basil și Dornic.

Cine va câștiga?

PREMIUL STANIȘOARA

Probabil că'n lupta finală vor conta Lizica și Badar. Cu descărcarea lui Tănase, șansa armăsarului d-lui general Moruzi crește. N'ar fi deci exclus să câștige. Lecaude mai are o șansă.

Indicăm: BADAR, *Lizica*, Lecaude.

PRIMA REPRIZA A PREMIULUI COZIA

Povestea pe hârtie ar avea o bună șansă. Prea este însă decepționată. In schimb Carmen abordează distanta ei favorită. Ultima ei performanță este bună. De acela o instalăm favorită. O șansă mai are Smaranda.

Indicăm: CARMEN, *Povestea*, Smaranda.

A DOUA REPRIZA A PREMIULUI COZIA

Drapel, Joia trecută a marcat valoarea maximă. Pensionarul d-lui căpitan Guliano pare în situație de superioritate pe hârtie față de rest. Un real pericol pentru el reprezintă Sulița. Și Baby II are o bună șansă.

Indicăm: DRAPEL, *Sulița*, Baby II.

PREMIUL ARGEȘ

Alergarea se prezintă ca un match între Don Basil și Dornic.

Primul va fi încălecat de Crișan. Deci va primi o descărcare de trei kilograme. Grație ei poate obține izbânda.

Indicăm: DON BASIL, *Dornic*.

PREMIUL ELEGANȚEI

Barius a fugit mulțumitor în premiul Camerei Agricole. Valoarea arătată atunci îi poate da victoria. Argintiu și Principesa vor conta efectiv în alergare.

Indicăm: BARIUS, *Argintiu*, Principessa.

PREMIUL GLONȚ

Cătălin reprezinta clasa în această cursă. Drept este că dă importante descărcări. Grației ei credem că va dispune de Furtună, care cu descărcarea lui Crișan este foarte periculoasă.

Indicăm: CATALIN, *Furtuna*.

PREMIUL VĂRATEC

Nae a concurat bine în câteva rânduri.

Normal ar fi să-și găsească cursa. Spătar și Farmec vor fi redutabili. Cu deosebire Farmec.

Indicăm: NAE, *Farmec*, Spătar.

CONCURENȚII PROBABILI

Premiul STANIȘOARA
20.000 lei — 1000 metri

Strâmba	36½	?
Zefir	53½	Mullot
Băiețel	43½	Guardian
Lizica	50	Cucu
Capriole	48½	x
Badar	52	Tănase
Flandra	44½	Florescu
Barcău	51½	Thiess
Lecaude	49½	Tasim
Garoafa II	50	Iosza
Bucuria mea	42½	Oprescu

Premiul COZIA — W.-H'cap
25.000 lei — 1400 m.
— Repriza I-a —

Marcella	66½	0
Glumeț	65	0
Sukoro	62	R. Cristea
Monette III	59	J. Gill
Carmen	58½	G. Enescu
Nae	57½	0
Mazeppa	57½	Huțuleag
M. en avant	54½	x
Smaranda	54½	Ilinca
Lăncier	54	St. C-tinescu
Onuța	52	Tasim
Marmara	51½	?
Realist	49½	x
Băbuca	49	Iosza
Olaf	49	0
Povestea	48	Crișan
Lecaica	48	x

Premiul COZIA — W.-H'cap
25.000 lei — 1400 metri
— Repriza II-a —

Caiafa	62	0
Lunca	61½	R. Cristea
Molda	60½	J. Gill
Drapel	60½	Vincent
Răzleț	59½	0
Golanca	59½	Ilinca
Traviata	58	G. Enescu
Zamfira	55½	Huțuleag
Balihoo	54	Mullot
Melita	53	C-tinescu
Micșunea	52½	Logofătu
Suliță	52½	Crișan
Lira	52½	Cucu
Baby II	51½	Tasim
Mița	50	0
Pricina	48½	Florescu
Zori de Zi II	47	Guardian

Premiul ARGEȘ
30.000 lei — 2200 m.

Afurisit	51	Tănase
Don Basil	54	Crișan
Rubin	54	Oprescu
Răzvrătit	52	Cucu
Marcella	50½	Iosza
Bock	55	0
Roy	54½	Vincent
Dornic	55	Ilinca
Pali	52	0
Etelköz	49	?

Premiul ELEGANȚEI
30.000 lei — 1200 metri

Brelan	53	Iosza
Betty	54½	0
Blue Girl	54½	Cucu
Barius	56	Ilinca
Mărțișoara	53	C-tinescu
Noroc	53	Oprescu
Argintiu	58½	Vincent
Principesa	51½	Tasim

Premiul GLONȚ
25.000 lei — 1600 metri

Ticu	55½	R. Cristea
Furtuna	52½	Crișan
Olaf	53½	0
Cătălin	57½	Ilinca
Realist	53	0
Talalka	47½	I. Huțuleag
Necaz	57½	Mullot

Pr. VARATEC — Handicap
30.000 lei — 1700 metri

Codru	69	0
Favorit	58½	Logofătu
Roy	57	0
Alice	55½	J. Gill
Smeu	54	Ilinca
Etelköz	53½	Vincent
Nae	52½	Mullot
Farmec	52	Huțuleag
Spătar	52	Tasim
Bravo mă	51½	Iosza
Realist	44½	x
Răzleț	40	x

PRONOSTICURILE PRESEI

ZIARELE	Premiul Stănișoara	Pr. Cozia (repriza I-a)	Pr. Cozia (repriza II-a)	Premiul Argeș	Premiul Elegantei	Premiul Glonț	Premiul Văratec
Universul-Sport	Badar Lizica	Carmen Povestea	Drapel Suliță	Don Bazil Dornic	Barius Argintiu	Cătălin Furtuna	Nae Farmec
Gazeta Sport.	Lizica Badar	M. en avant Carmen	Zamfira Pricina	Don Basil Marcella	Barius Betty	Furtuna Cătălin	Bravo mă Nae
Universul	Barcău Lecaude	Lăncier Olaf	Drapel Suliță	Don Basil Dornic	Argintiu Barius	Cătălin Furtuna	Farmec Realist
Curentul	Lizica Flandra	Olaf Smaranda	Drapel Lira	Bock Marcella	Blue Girl Principesa	Cătălin Necaz	Nae Spătar
România	Lizica Badar	Carmen Povestea	Drapel Suliță	Dornic Don Basil	Barius Blue Girl	Cătălin Furtuna	Bravo mă Farmec
Timpul	Lizica Lecaude	Povestea Smaranda	Suliță Drapel	Don Basil Răzvrătit	Blue Girl Barius	Cătălin Furtuna	Farmec Spătar
Ordinea	Badar Garoafa II	Smaranda Mazepa	Drapel Lunca	Don Basil Dornic	Blue Girl Barius	Cătălin Ticu	Favorit Nae
Seara	Barcău Badar	Lecaica Smaranda	Pricina Micșunea	Don Basil Pali	Blue Girl Principessa	Cătălin Talalka	Bravo mă Smeu
Semnalul	Barcău Garoafa II	Nae Olaf	Suliță Lira	Don Basil Dornic	Barius Blue Girl	Cătălin Talalka	Spătar Smeu
Evenimentul	Lizica Badar	Smaranda Carmen	Baby II Drapel	Dornic Don Basil	Blue Girl Barius	Furtuna Talalka	Farmec Nae
Cei mai indicați	Lizica 5 Barcău 3 Badar 2	Carmen 2 Smaranda 2 Lăncier 1 Lecaica 1 Olaf 1 Nae 1 M. en avant 1	Drapel 5 Suliță 2 Baby II 1 Pricina 1 Zamfira 1	Don Basil 7 Dornic 2 Bock 1	Blue Girl 5 Barius 4 Argintiu 1	Cătălin 8 Furtuna 2	Farmec 3 Bravo mă 3 Nae 2 Spătar 1 Favorit 1

ALERGĂRILE DE TRAP

Băneasa Trap; Ziua 13-a, Sâmbătă 14 Octombrie

— PROGRAM DEFINITIV —

Premiul OVIDIU
Condiție (1/1) — 18.000 lei

1160 Atlantida, Habar, Chitipir, Voinicu, Halal, Fugar.

1180 Ciuruc.

1200 Chiot, Valet, Garofița, Cartuș, A 1.

1220 Victor, Dulcineea, Chiquita, Câmp, Allah.

1240 Aurica, Avion.

Premiul SENECA
Performanță — 13.000 lei

1700 Tibet, Nocica, Talisman, Lăutar, Lut, Bănuța, Lin, Nicevo, Luminița, Muscuța.

1720 Prinț Worthy, Rozina, Românaș, Comoara, Clifford Hanover, Isvor T.

1740 Columbus, Dudu Gordon, Ialpug, Giovinezza II, Tara.

1760 Bandit II, Zarzăr.

1800 Tais.

CAMPIONATUL CALULUI ROMAN DE TRAP
Condiție — 75.000 lei

1700 Barza, Călin, Draga Mea, Santuța, Răsura, Elly, Rama II, Gaby M., Eol.

1740 Iubita, Natașa, Geisha, Tutun, Ghid, Domnița Harry, Petruș.

1760 Pandur.

Premiul SOFOCLE
Handicap — 13.000 lei

1700 Ikar, Domnia, Dreapta, Fusta II, Kirasa, Dracu, Uraca.

1720 Ciuleandra, Pușa, Lin.

1740 Lut, Talisman, Bănuța, Luminița, Iarba, Speranța

1760 Lăutar.

1780 Cilly Hanover, Prinț Worthy.

1800 Isvor T., Românaș.

1820 Giovinezza II, Cina.

Premiul HORAȚIU
Handicap — 15.000 lei

2100 Dolly Worthy, Sonia Worthy.

2120 Harry Piel, Benito H. P., Flying, Ieroșca II, Ciclop, Bruma II.

2140 Luntraș, Brebenea, Viziru.

2160 Pleava.

Premiul VIRGILIU
Handicap — 13.000 lei

1700 Helen Halpin.

1720 Ialpug.

1740 Candriu, Harry Boy, Pan Worthy, Mobor, Bandit II, Diadia Lul.

1760 Vântișor, Pinkerton, Sultan II, Zgomot, Makrele, Jack.

1780 Barza, Lugoj, Flaorem, Florita.

1800 Spic.

Premiul FLAUT
Record — 15.000 lei

2100 Pikaver, Sultana, Elena, Spic, Hollo, Lugoj.

2120 Santuța, Eggy, Betiv, Tufănica, Nutza Vorthy, Amy Scotland, Oborean.

2140 Dorna, Pacahantos, Mura, Natașa.

2160 Uța, Champion junior, Adda Worthy, Eftin, King Worthy, Kamaa, Pleava.

2180 Jarvis, Cupidon, Talaz, Domnița Harry.

2200 Katy Caid, Nation, Trixie, Dorka.

Informații

ERI LA BANEASA

● AU FOST distanțați : *Vântișor*, n premiul Gladiator, pentru mers neregulat. *Chilipir*, în premiul Ospedaleti, pentru galoș la sosire. *Răsura*, în premiul Adam, pentru același motiv. *Dudu Gorion*, în premiul Andante, pentru galopuri repetate. *Românaș*, tot în premiul Andante, pentru mers neregulat. *Iubita*, în premiul Garoafa, pentru galoș la sosire. *Leu*, în premiul Allegro, pentru mers neregulat. *Pai*, în prima repriză a premiului Presto, pentru mers neregulat.

ȘI-A CORECTAT recordul carierii : *Vatel*, cu 3'5 secunde ; noul record 1.44.

LA EVENTAIL au plătit cotele:

TRIBUNA

Alunița—Vitel 533.
Jocker-Sutuța 1611.
Belșug—Lyada 55.
Livada—Margaret T. 108.

VELUZA

Alunița—Vitel 500.
Jocker—Sutuța 458.
Belșug—Lyada 72.
Livada—Margaret T. 218.

● JOCUL AUSTRIAC, ajuns la 62.140 lei, a fost câștigat de un buletin.

Publicăi de greutăți

ZIUA XII-a, BANEASA
DUMINICA 15 OCT.
Pr. FLOREASCA
20.000 lei — 1700 metri

Brânceni	79½
Princier	75½
Etelköz	66
Spătar	65
Cin'te ține	65
Li	62½
Ticu	62
Soim	58½
Realist	57
Talalka	57
Olaf	56½
Meșteru Manole	56
Vigo	55½
Caiafa	55
Ștefania	54
Lunca	53½
Răzleț	52½
Hop și eu	52½
Puișor	51½
Zamfira	47½
Naum	46½
Jony	40
Jaf	40

Premiul EDWIN
25.000 lei — 1600 metri

Marcella	80½
Cornița	79½
Orion	77
Alice	74
Monette III	73
Carmen	72½
Smeu	72½
Necaz	72
Mazeppa	71
Aida	71
Spătar	70½
Cin'te ține	70½
Ticu	68
Li	68
Ali Baba	68
Harța	67½
Lăncier	67½
Tuluța	65
Silver Prinț	65
Șoim	65½
Realist	63
Olaf	62½
Lecaica	61½
Vigo	61½
Blank	60½
Lunca	59½
Lutica	59½
Molda	58½
Răzleț	58
Hop și eu	58
Golanca	57½
Puișor	57
Gloria	56
Zamfira	53½
Naum	52
Balyhoo	52
Boccacio	51
Baby II	49½
Jony	45

Premiul CAIMATEI
35.000 lei — 2400 metri

Stop	70
Dornic	66
Măcieș	66
Rubin	63
Roy	59
Spătar	55½
Goblin	53½
Bravo mă	53½
Pali	49½
Șoim	48
Olaf	46
Blank	44
Răzleț	43

IERI LA BANEASA TRAP

Belșug a câștigat premiul Garoafa

Succesul Societății hipice române. — Theodora în revenire de formă. Szabo de trei ori victorios

Societatea hipică română de trap a recoltat un nou succes. Iată o afirmație pentru care mulți ne vor acuza că suntem stereotipi. Dat fiind că reprezintă însă o realitate, o vom afirma.

Desigur, mulți dintre cei ce nu frecventează hipodromul de trap, dar cari cetesc prezentele rânduri, se vor întrebua cum de tânărul for conducător al destinelor trapului a putut în scurta dar glorioasa-i existență, să lege un atât de lung șir de succese. Pentru aceștia, cât și pentru fidelii frecventatori ai alergărilor de trap, vom divulga acest secret, care numai aparent se ascunde sub faldurile misterului.

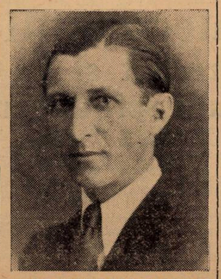

D. ȘT. IONESCU-BORDEI
coproprietarul, antrenorul și conducătorul iepei Theodora

Acest succes se datorește în prim rând modului echitabil în care este întocmit programul. Datorită acestui principiu, întotdeauna ca și eri a prezentat alergări deschise tuturor categoriilor de cai, iar datorită impecabilelor condiții prevăzute, alergările sunt mai deschise decât cele mai izbutite handicapuri. Din rândurile de mai sus dacă adoptați sistemul de investigație al analogiei, veți putea foarte ușor deduce caracteristicele prezentate de alergările de ieri.

Majoritatea probelor ce au format obiectul prezentei cronici au fost viu disputate, dând loc unui spectacol de cea mai ridicată calitate, iar osirile în nota celor mai sus scrise, au adus o notă de farmec special în plus.

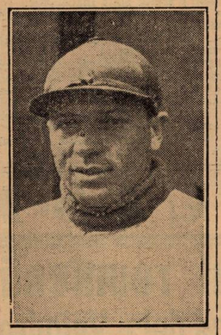

I. SZABO
a câștigat trei curse

Din rândurile rezultatelor înregistrate sunt câteva care prin deosebita semnificație ce prezintă merită un scurt popas.

BELȘUG ELEMENT DE MARI POSIBILITAȚI

Dintre cei 9 câștigători de eri, victoria lui Belșug socotim că a fost cea mai strălucită, atât prin stilul în care a fost recoltată cât și în celace privește clasa ridicată a celor ce l-au urmat la sosire.

Pensionarul lui Szabo, reușind să câștige cu mult mai ușor decât se putea aștepta asupra lui Citronat Gordon și a iepei în mare formă care este Ninon, a dovedit că este actualmente unul dintre cei mai valoroși alergători ai trapului românesc. Mai mult de cât atâta, în viitor pe distanțele sub 2000 de metri va fi greu de bătut în viitor.

THEODORA IN PRONUNȚATA REVENIRE DE FORMA

Un remarcabil succes a obținut în ultima alergare a zilei pensionara d-lor Poenaru Bordea și Ionescu Bordei, Theodora. Prezentată în excelentă condiție de ultimul și condusă bine, Theodora a reușit să câștige o alergare care o arată într'o formă perfectă. Pentru sacrificiile pe cari acești doi pensionați sportivi le-au făcut în trecut și continuă să le facă, acest succes îl dorim cât mai des repetat.

TRIPLUL SUCCES AL ANTRENORULUI ȘI CONDUCATORULUI SZABO

Dintre conducătorii cari au evoluat eri, acela care s'a impus mai mult a fost d. Szabo. Tânărul antrenor al Herghelii Rodica, și-a prezentat pensionarii într'o formă perfectă și i-a condus cu un remarcabil talent. Pentru performanțele ce le obține în ultimul timp, merită cele mai sincere felicitări.

Rezultatele tehnice

747. Premiul GLADIATOR — Condiție
(14,30) 9.000, 2.300, 1.000, 700 lei

745	ALUNIȘ	1	1780	2.44'	1.32'	Szabo	67 87
746	Florita	2	1780	44'	32'	Drăgotescu	137 126
741	Grozava	3	1740	44'	34'	Morozov	26 28
103	Columbus	4	1680	45	38'	Grünwald	56 39
524	Ialpug		1700	45'	37'	Fischer	134 65
577	Ulis		1760	46'	34'	Pavlic	121 483
719	Candriu		1720	50'	39'	Cotârlan	1233 483
725	Harry Boy		1780	55'	38'	Ghinea	1234 2900
739	Gen. Worthy		1760	58'	41'	Crotenco	352 414
633	Aventurier		1720	3.06'	48'	T. Popa	1172 414
213	Vântișor		1720	2.46'	36'	Gaidaev	59 50'
744	Iarba		1680	—	—	Lucan	2198 933

[1]) Dist. 7 pt. mers neregulat.

ALUNIȘ (Gordon Peter și Alice) aparține Herghelii Rodica și este antrenat de I. Szabo.

Primă de crescător, lei 900 d-lui col. I. Georgescu.

Cotele: Tribună, 67; 15, 19, 11. Peluză, 87; 14, 18, 14 lei.

748. Premiul OSPEDALETTI — Condiție (1/1)
(14,55) 10.000, 3.000, 1.200, 800 lei

738	VATEL	1	1100	1.54'	1.44	Pavlic	31 55
740	Dulcinea	2	1160	55'	39'	Thal	56 78
738	A. 1.	3	1140	57'	43'	T. Marcu	47 59
738	Fugar	4	1120	58'	45'	Andreyevsky	83 48
683	Chico		1140	2.00'	45'	Fischer	58 27
700	Voinicu		1120	00'	47'	Podoleacov	340 180
738	Chiruc		1140	02'	47'	Dobrescu	201 247
738	Lear		1080	05'	56'	Slobozenco	443 940
738	Arama		1100	07'	55'	Gaidaev	201 247
740	Victor		1180	09'	49'	D. Botea	1477 586
—	Vârtej		1080	—	—	Veronin	2150 1566
728	Chillipir		1120	03'	50	Crotenco	70 156

[1]) Dist. 8 pt. galop sosire.

VATEL (Adonis și Iris) aparține Grajdului Pigmey și este antrenat de M. Pavlic.

Primă de crescător, lei 1000, d-lui P. Lazăr.

Cotele: Tribună, 31; 13, 17, 16. Peluză, 55; 17, 23, 19 lei.

Event: Tribună, 533. Peluză, 500:10 lei.

749. Premiul ADAM — Condiție (1/2)
(15,20) 12.000, 3.700, 1.500, 800 lei

702	ELLY	1	1740	2.38'	1.30'	Pavlic	28 30
664	Zeta	2	1740	38'	31	Fischer	18 22
727	Ghimp	3	1760	40'	31'	Slobozenco	71 40
676	Bătăc	4	1740	42'	32'	Crotenco	162 128
676	Bravo		1740	44'	34'	Grădjănescu	93 94
731	Paj Axtell		1700	47'	38'	Corol	643 369
719	Cartușel		1740	48	36'	Gram	374 594
—	Păduret II		1700	52'	41'	A. Bota	9979 2095
734	Răsura		1720	43'	35'	Gaidaev	93 94'

[1]) Dist. 5 pt. galop sosire.

ELLY (E. Colorado și Elester II) aparține d-lui C. I. Gabroveanu și este antrenată de M. Pavlic.

Cotele: Tribună, 28; 10, 10, 11. Peluză, 30; 12, 12, 11 lei.

750. Premiul ANDANTE — Handicap
(15,45) 9.000, 2.300, 1.000, 700 lei

730	JOCKER	1	1720	2.50'	1.40'	Szabo	77 78
733	Urganda	2	1720	51'	39'	Zabellin	41 48
733	Lillia	3	1700	51'	40'	Slobozenco	211 130
732	Cilly Hanover	4	1720	52'	40'	Pavlic	44 44
709	Prinț Worthy		1740	54'	40'	Corol	153 126
689	Tara		1760	55'	39'	Drăgotescu	246 190
730	Isvor T.		1740	56'	41'	Borisiac	31 30
730	Lăutar		1700	57'	44'	Gram	317 350
732	Bănuța		1700	3.08	50'	Buzdugă	633 558
699	Vestit		1760	09'	47'	Ghinea	493 122
654	Dudu Gordon		1740	2.58'	42'	Gaidaev	96 239'
733	Românaș		1740	3.04'	45'		960 980'

[1]) Dist. 9 pt. galopuri repetate.
[2]) Dist 10 pt. mers neregulat.

JOCKER (Jret și Zum Zum) aparține d-lui maior Efstatiade și este antrenat de I. Szabo.

Cotele: Tribună, 77; 17, 18, 32. Peluză, 78; 22, 21, 22 lei.

751. Premiul MARS — Performanță
(16,07) 10.000, 3.000, 1.200, 800 lei

741	SANTUȚA	1	2220	3.22'	1.31'	T. Marcu	68 52
724	Jack	2	2160	23'	34'	Fischer	24 39
739	Helen Halpin	3	2100	24'	37'	Ghinea	139 92
641	Handicap	4	2200	25'	33'	Borisiac	102 124
746	Elena		2200	25'	33'	Brânzea	1433 3245
653	Hollo		2180	26'	34'	N. Butan	142 233
743	Va-ta		2200	27'	34'	Drăgotescu	303 545
741	Makrele		2200	28'	34'	Komarnitky	2323 721
725	Zvon		2200	28'	34'	Grünwald	199 98
716	Oborean		2220	29'	34'	Crainic	89 35
739	Bandit II		2120	31'	38'	G. Buligă	225 240
720	Dor de Ducă		2200	32'	36'	Slobozenco	332 721
744	Cina		2120	38'	43'	Dobrescu	56 57

SANTUȚA (Ostap și Franzi H.) aparține Hergh. Redea Alexeni și este antrenată de T. Marcu.

Primă de crescător, lei 1000, d-nei Sanda Ghica.

Cotele: Tribună, 68; 17, 15, 55. Peluză, 52 19, 20, 37 lei.

Event: Tribună, 1611. Peluză, 458 lei.

752. Premiul GAROAFA — Record
(16,32) 12.000, 3700, 1.500, 800 lei

723	BELȘUG	1	1760	2.33'	1.27	Szabo	13 14
712	Ninon	2	1760	34'	27'	Pavlic	47 38
685	Citr. Gordon	3	1780	34'	26'	Cercasov	94 144
735	Nutza Worthy	4	1700	34'	30'	Bordei	1798 840
737	Pock		1760	34'	27'	Gaidaev	223 388
688	Cupidon		1720	35	30'	Dobrescu	1616 1680
735	Talaz		1740	35'	29'	Dumitrescu	1295' 840
723	Katy Caid		1740	38'	31'	Corol	772 1260
712	Ducesa		1740	38'	31'	Tassopol	540 210
723	Iubita		1740	35'	29'	Slobozenco	270 388'
723	Rama II		1720	—	—	Grünwald	128 119

BELȘUG (Red Aubery și Peg Dillon) aparține Hergh. Rodica și este antrenat de I. Szabo.

Cotele: Tribună, 13; 10, 10, 12. Peluză, 14; 11, 13, 15 lei.

755. Premiul ALLEGRO — Handicap
(16,57) 10.000, 3.000, 1.200, 800 lei

745	LIVADA	1	2100	3.22'	1.36'	Cristodorescu	28 44
734	Durdulia	2	2140	23'	34'	Corol	70 91
741	Pinkerton	3	2140	23'	35'	Gavrilescu	423 214
660	Gangster	4	2180	23'	34'	Andreyevsky	37 41
729	Spic		2160	23'	34'	Ghinea	93 64
745	Lugoj		2140	29'	31'	Tassopol	45 27
716	Zalud		2100	29'	39'	Dobrescu	165 214
745	Sultana		2150	32'	39'	Zabelin	132 155
736	Leu		2160	—	—	Marcenco	— —

LIVADA (Sixtus și Lunca) aparține d-rei M. Demetriade și este antrenată de d-ra Cristodorescu.

Cotele: Tribună, 28; 16, 17, 66. Peluză, 44; 20, 24, 23 lei.

Event: Tribună, 55. Peluză, 73 lei.

754. Premiul PRESTO — Handicap — Repriza I-a
(17,21) 14.000, 4.000, 2.000, 1.000 lei

718	MARGARET T.	1	1740	2.32'	1.27'	Cercasov	25 25
723	Ghid	2	1780	32'	25'	Andreyevsky	148 74
718	Edith	3	1700	33'	30'	Fischer	51 70
742	Gondolat II	4	1800	33'	25'	Grădjănescu	66 64
717	Hercegnő		1700	34'	30'	Gaidaev	66 64
718	Jos. Margot		1760	34'	27'	Grünwald	188 102
718	Sam Worthy		1720	34'	29'	Corol	111 411
698	Viitor		1720	34'	29'	Slobozenco	73 117
718	Naplopo		1720	35'	30'	Dobrescu	180 411
735	Torent		1700	36'	31'	Crainic	109 97
726	Pai		1700	34'	31'	Ghinea	1889 318'

[1]) Dist. 9 pt galopuri repetate.

MARGARET T. (Peter Volo și Sakura) aparține C-sei E. Benckendorff și este antrenată de N. Terehov.

Cotele: Tribună, 25; 16, 34, 25. Peluză, 25; 14, 21, 20 lei.

Event: Trib 108. Peluză, 218.

755. Premiul PRESTO — Handicap — Repriza II-a
(17,43) 14.000, 4.000, 2.000, 1.000 lei

717	THEODORA	1	1700	2.33'	1.30'	Bordei	23 31
742	Voraus	2	1760	33	27	Dobrescu	224 140
746	Valențio	3	1720	34'	29'	Crainic	32 38
—	Bonzo	4	1700	35'	31'	A. Bota	3798 584
742	Antrag		1780	36'	27'	Grünwald	111 76
742	Hanibal II		1800	36'	27'	Gaidaev	299 217
712	Gruia		1760	36'	26'	Andreyevsky	148 104
729	Pandur		1760	36'	29	Fischer	55 42
746	Lumtraș		1720	37'	32'	Dumitrescu	398 330
726	Champion		1720	38	31'	Ghinea	129 237

THEODORA (Plunger jr. și Thea) aparține Grajdului Bucium eni și este antrenată de Șt. Ionescu-Bordei.

Cotele: Tribună, 23; 13, 35, 15. Peluză, 31; 14, 24, 17 lei.

DIVERSE

● **YEARLINGII JOCKEY CLUBULUI au fost îmbarcați din Franța. Se află în drum spre țară. Luni probabil vor fi în România.**

Vor fi trimiși la Târgșor, iar licitația lor va avea loc la începutul lunei Noembrie.

● ALERGARILE vor începe azi la ora 14 precis.

● **PARIUL AUSTRIAC are azi un premiu inițial de 73.414 lei.**

● EVENTUL va funcționa azi în cursa a doua cu a treia. (Reprizele premiului Cozia) și în cursa a patra cu a șasea (premiile Argeș și Glonț).

● ERI pe pista de curse au galopat concurenții premiului Arculeo de Triumf.

Buburel (Vincent) și Mitsouko III (Cucu) au dat satisfacție.

Boeru a ridiculizat pe Don Alberto.

Deasemeni Naplom s'a comportat excelent.

In asemenea circumstanțe, interesul clasicei întreceri este maxim.

BOX

Două suspendări
şi unele legitime concluzii

Pe meleagurile îndepărtate pe cari le străbat de mai bine de o lună am primit vestea unor suspendări pronunţate de F. R. Box contra unora dintre membrii săi.

Nu cunosc precis ce vină li se impută maeştrilor Cristache Negoiţă şi Toma Panaitescu, dar comunicatul redactat de forul de specialitate îi acuză de purtare ireverenţioasă faţă de oficiali şi de instigaţie în public.

In rândurile ce urmează nu vreau să fac pe judecătorul judecătorilor celor doi inculpaţi. Dar, dintr'un spirit de dreptate doresc să analizez situaţia, considerând că greşelile de cari s'au făcut vinovaţi cei doi pedepsiţi nu se produc pentru prima dată.

Cristache Negoiţă şi Toma Panaitescu sunt acuzaţi de purtare ireverenţioasă la adresa oficialilor. Ce fel de oficiali ? Cu siguranţă că cei cărora li se încredinţează delicata misiune a împărţirii dreptăţii într'un match de box, oficialii cari formează juriul.

Privind înapoi, nu pot ignora faptul că, în destul de dese ocazii, aceşti judecători ai matchurilor de box au comis greşeli, uneori chiar greşeli grosolane, menite să stârnească chiar şi revolta celor mai paşnici spectatori.

Nu odată s'a întâmplat ca deciziile pronunţate de judecători să contrasteze în mod isbitor cu ceea ce se petrece pe ring. Au fost cazuri când elemente de valoare au fost eliminate din probele de campionat datorită miopiei împărţitorilor de dreptate. In alte ocazii, confuzii regretabile au dus la inversarea rezultatelor şi nici cazurile în cari simpatiile şi-au spus cuvântul nu au fost prea rare.

In asemenea situaţii, invectivele la adresa judecătorilor nu au lipsit şi multe săli de spectacole pugilistice au fost ridicate în picioare de vederea obtuză a celor „proţăpiţi" pe trei din cele patru laturi ale ringului.

In astfel de împrejurări, maeştrii boxeurilor declaraţi, în mod gratuit, învinşi, au suportat autentice lovituri morale. Şi, de cele mai multe ori, nu au crâcnit. Rare ori s'au auzit ridicându-se glasuri dar mai des am înregistrat retrageri prea timpurii şi un total desgust pentru un sport din care mulţi, foarte mulţi, îşi făcuseră un crez.

Acum câţiva ani, boxul traversa o epocă de glorie care ameninţa să întunece popularitatea celorlalte sporturi. Se urcase, în acest domeniu, cele mai nebănuite culmi.

A venit apoi decadenţa care se datoreşte mai multor motive. Nu se poate spune însă că miopia judecătorilor nu a fost colaborator preţios al cauzelor decăderii. Deciziile injuste au provocat retrageri timpurii şi — ceea ce este şi mai rău — au îndepărtat din jurul ringului, numeroşi pasionaţi ai sportului ci mânuşi.

Voci izolate s'au ridicat contra celor cari greşiseră dar practicanţii activi ai sportului cu mânuşi au trecut cu vederea defectuozitatea aparatului oficial şi boxul a pierdut mai greu, terenul de sub picioare. Altfel, decadenţa lui ar fi coincis cu o autentică prăbuşire.

Cristache Negoiţă de mai bine de 17 ani şi Toma Panaitescu de aproape zece ani luptă din răsputeri să întreţină flacăra unui sport care, dacă lucrurile nu se vor îndrepta, nu va întârzia să intre în agonie.

Vechimea în sport a celor doi propagandişti ai mişcării pugilistice nu a împiedicat forul de conducere să pronunţe contra lor o pedeapsă fără prea multe precedente în analele boxului autohton.

Motivele cari au determinat aceste hotăriri ? Probabil vreo revoltă justificată în legătură cu o decizie ingrată.

Dar, nu Cristache Negoiţă şi Toma Panaitescu sunt primii cari au ridicat vocea faţă de o asemenea decizie. Cunosc cazuri când chiar judecători oficiali, învestiţi cu licenţă internaţională, au comis asemenea „strigătoare ireverenţe" faţă de judecătorii cari oficiau. Totuşi, nimeni nu s'a sesizat.

Ba mai mult : forul de specialitate nu a ridicat obiecţiuni nici în faţa unor decizii influenţate sau chiar dictate. Şi lucrurile şi-au continuat cursul ca şi când nimic anormal nu s'ar fi petrecut.

Astăzi, Cristache Negoiţă şi Toma Panaitescu plătesc gloaba. F. R. Box-ul ţine să-şi evidenţieze autoritatea şi pedepseşte sever. Nu loveşte însă în cei asupra cărora trebue să cadă, în primul rând, sancţiunea ci aruncă anatema asupra celor cu mai puţine posibilităţi de apărare.

Oare nu ar fi fost mai indicat ca F. R. Box-ul să renunţe la serviciile celor cari creiază situaţii revoltătoare, înlocuindu-i cu oameni competenţi, imparţiali şi de bună credinţă ?

In acest fel, racila ar fi fost stârpită dela rădăcină, Cristache Negoiţă şi Toma Panaitescu nu ar fi fost puşi în situaţia de a se revolta şi treburile pugilistice ar fi mers şi mai departe bine, menţinând prestigiul boxului la nivelul care, cu ani în urmă, a asigurat acestui sport o necontestată epocă de aur.

Jenny Dumitrescu

MOTOCICLISM

F. R. M.-ul nu va proclama campioni anul acesta

Competiţiunile de coastă au fost anulate

In ultimii patru ani, forul motociclist autohton a organizat un campionat naţional de munte în care încadrase toate cele patru alergări de viteză în coastă cari figurau, în mod obişnuit, în programul de activitate al grupărilor afiliate.

Infiinţat în 1935, acest campionat a consacrat câţiva alergători cari fac cinste motociclismului românesc şi au prilejuit emulaţii de optim interes Acest interes a culminat anul trecut când lupta dintre Ion Popa şi Nicolae Nicolici nu a luat sfârşit — victoria a revenit primului — decât odată cu terminarea ultimei curse, cea disputată la Poiana (Braşov).

Campionatul naţional de munte, înconjurat de o făgăduitoare aureolă a fost însă întrerupt, atât din cauza evenimentelor cât şi din cauza grupărilor cari nu au înţeles să lupte din răsputeri pentru conservarea lui.

Sibiul a dat tonul inconsecvenţei, neorganizând anuala alergare pe dealul Veştem ; forul motociclist a dat dovadă de slăbiciune cu prilejul alergării dela Sinaia, anulând şi el ceeace a anulat Automobil Clubul Regal Român. In fine, filiala din Cluj a A. C. R R.-ului şi Moto Clubul din Braşov au trebuit, forţaţi de evenimente, să renunţe la organizarea anualelor alergări în coasta dela Feleac şi Poiana.

Deci, nici una din cele patru alergări de viteză în coastă, programate în calendarul anului nu a cunoscut, anul acesta, o nouă ediţie. In consecinţă, nici campionatul naţional motociclist de munte nu a putut fiinţa.

SCURT ISTORIC

In patru ani de existenţă, titlul de campion naţional de munte pentru motocicletele solo a schimbat trei mâini şi la categoria maşinilor cu ataş cifra a fost aceeaşi

Primele două eşarfe au revenit clujeanului Ştefan Popp (solo) şi lui B. B. Assan (ataş).

In anul următor, B. B Assan pulverizând toate recordurile în fiinţă şi-a menţinut supremaţia în rândul conducătorilor de motociclete pe 3 roţi, iar Teo Kunz şi-a apropiat titlul rezervat motocicliştilor solişti

Anul 1937 coincide cu primul triumf al lui Ion Popa ((solo) şi cu cel al regretatului alergător Ludovic Fory în categoria maşinilor cu ataş.

In fine, anul trecut, Ion Popa şi-a reînoit victoria, iar pe firmamentul motocicliştilor pe 3 roţi a apărut Otto Pfennings, căruia-i sunt rezervate, în viitor, încă numeroase alte succese de răsunet.

ION POPA ŞI B. A. ASSAN AU REALIZAT CELE MAI BUNE PERFORMANŢE

In ce priveşte valoarea performanţelor în fruntea concurenţilor la campionatele naţionale de munte se situiază Ion Popa şi B. B. Assan. Primul a stabilit cele mai bune timpuri în probele soliştilor şi secundul deţine toate recordurile în specialitatea motocicletelor cu ataş

Păstrând proporţiile, superioritatea este de partea lui B. B. Assan care cu greu va găsi unul mai bun ca el căci, deşi anul trecut nu s'a prezentat la startul nici unei alergări, a continuat să strălucească în fruntea specialiştilor, datorită recordurilor stabilite în anii precedenţi.

In 1938, B. B Assan nu a fost campion dar a rămas crack-ul specialiştilor prin timpurile înregistrate în încercările din anii precedenţi. Şi se pare că aceste timpuri vor mai rezista mult timp asalturilor ce li se vor da.

Cât priveşte pe Ion Popa, credem că el este susceptibil de noui progrese şi în cazul când previzerile noastre se vor adeveri, el va putea să rivalizeze şi chiar să întreacă pe pe B. B. Assan.

PEAN

Football Football Football

F. C. Craiova, Olimpia C.F.R., Cimentul şi Muncitorul au câştigat prin forfait matchurile de Duminică

In şedinţa comisiunei campionatului naţional de aseară, grupările cari până în Marţea premergătoare jocului ce organizează nu şi-au completat garanţiile regulamentare — conform deciziei biroului federal — nu au fost programate pentru Dumini ca trecută.

Astfel, matchurile :

Dragoş Vodă—F. C. Craiova.

Victoria (Carei)—Olimpia C. F. R.

C. S. Tg. Mureş—Cimentul şi Traian—Muncitorul

nu se mai dispută.

Comisiunea a dispus să fie anunţate telegrafic atât grupările ce urmau să se deplaseze cât şi organizatoarele.

Cele patru partide au fost omologate cu 3:0 în favoarea F. C. Craiovei, Olimpiei, Cimentului şi Muncitorului.

Şi acum, câte ceva despre categoria III-a unde... Laromet şi F. C. Naţional sunt şefi de serie

Nu s'a întâmplat nimic mai de seamă în categoria III-a. Leaderii au rămas... leaderi, favoriţii au învins în majoritatea cazurilor.

Matchuri destul de disputate, soldate cu victorii meritate.

Laromet a învins pe Sburătorii la limită după un match disputat. Performanţa nouei afiliate este meritorie. Faptul de a se fi instalat în fruntea seriei, înaintea unor adversari mai „bătrâni", cu stagiu, este o notă excelentă pentru valoarea echipei.

Standard n'a avut prea mult de furcă cu Vremea, de care a dispus uşor şi la poarta căreia a fost un simplu antrenament. Scorul de 5-0 putea fi mai mare, însă învingătorii au ratat numeroase ocazii.

O oarecare surpriză a produs înfrângerea echipei Grozăveşti din partea Energiei. Surpriza constă în faptul că învinşii dispuseseră de Băneasa, pe când aceasta era leader.

Fichet a învins categoric pe Vulturii Carpaţilor, răsbunând astfel înfrângerea suferită — la masa verde — din partea leaderului.

F. C. NAŢIONAL UN LEADER AUTORITAR

Jucând timp de 90 minute în 10 oameni — din cauza tendinţelor profesioniste ale unui tânăr jucător — F. C. Naţional a administrat uşor o porţie de patru goaluri celui mai recent afiliat „FC" Cotroceni.

De altfel ca şi Distribuţia — anul trecut — această formaţie nu are adversari în categorie.

Mâna energică a d-lui ing. St. Socaciu a format o echipă din elemente tinere şi valoroase.

EFA a învins prin surprindere pe Generala care nu s'a acomodat de loc cu terenul moale.

Un match strâns au furnizat Comro şi Dâmboviţa. După o repriză egală, Comro a reuşit să-şi adjudece victoria la un punct diferenţă.

A. S. Imprimeria Capitalei şi-a învins adversarul, pe Phenix, cu un scor concludent, însuşindu-şi astfel prima victorie în campionat.

Performanţa merită să fie subliniată, mai ales pentru viitor.

In sfârşit PTT-ul şi-a asigurat locul doi al seriei, după ce a învins pe Fulgerul.

Iată clasamentul categoriei III serie A. :

Cat. III	*Seria A.*					
Laromet	4	4	0	0	9:1	8
Băneasa	4	3	1	0	9:4	7
Standard	4	2	1	1	11:6	5
Sburătorii	4	2	1	1	9:5	5
Fichet	4	2	0	2	13:6	4
Vult. Carpaţi	4	1	2	1	7:8	4
Vremea	2	1	0	1	3:5	2
Energia	2	1	0	1	3:4	2
Grozăveşti	3	1	0	2	6:9	2
Delea Veche	3	0	0	3	9	0
L. P. N.	3	0	0	3	0:12	0

Şapte contestaţii respinse de comisiunea campionatului naţional

In şedinţa de Marţi seara, comisiunea campionatului naţional a respins următoarele contestaţii :

Carpaţi la jocul cu Ripensia pentru motivul că deciziile arbitrului sunt inapelabile.

Juventus la jocul cu C. A. M. T. ca netaxată.

Astra la jocul cu Dragoş Vodă ca netaxată.

Industria Sârmei la jocul cu Universitatea ca neîntemeiată.

Turda la jocul cu Doc ca netaxată.

Traian la jocul cu Muncitorul şi invers — ca netaxate.

Franco Româna la jocul cu Turda ca netaxată.

CICLISM

Programul reuniunii de Duminică dela Velodrom

Duminică, în aşteptarea alergătorilor care se vor război pentru campionatul naţional de fond, F. R. C. organizează o reuniune la velodrom, cu următorul program :

1. Match internaţional de viteză între C. Giordani, Iosif Kupczak şi Cr. Teodorescu, disputat în trei încercări a trei alergători. Premiul I, 700. Premiul II, 400. Premiul III, 200.

2. Match omnium pentru cat. III şi începători.

1. Viteză.

2. Un tur contra cronometrului.

3. 21 ture cu adiţiune de puncte la fiecare trei ture.

Premiul I, 400. Premiul II, 200. Premiul III, 100.

*

Cei cinci alergători cari vor reprezenta Capitala la cursele de Duminică de la Constanţa, au fost desemnaţi aseară de F. R. C.

Ei sunt: N. Dragomir, campion naţional de fond. M. Steinhart, fost campion naţional, I. Gociman fost campion naţional. E. Iencek, şi A. Ulieşteanu.

ATLETISM

VIFORUL DACIA organizează Sâmbăta d. a. pe categorii, pentatlonul şi triatlonul Capitalei

Continuând programul ce şi l-a propus secţiunea de atletism a clubului *Viforul Dacia*, va organiza Sâmbătă, 14 crt., cu începere dela ora 15 o mare reuniune atletică cu caracter popular pe pista Stadionului Municipal al sect. I Gal[illegible] din şoseaua Ştefan cel Mare [illegible].

Programul cuprinde o serie de concursuri care au darul a scoate în evidenţă pe cel mai complet atlet din Capitală.

Reuniunea se va bucura de o participare numeroasă având în vedere că probele atletice se vor desfăşura pe categorii de vârstă şi fiind judicios calculate spre a fi accesibile tuturor.

In adevăr vor fi 4 categorii :

Categoria A — născuţi 1925-27 — şi vor avea un triatlon cu probele: 60 m., greutate (4 kg.) lungime ;

Categoria B — născuţi 1922-24 — având de executat : 100 m., greutate (7.250), lungime ;

Categoria C — născuţi 1919-21 — vor trebui să treacă 5 probe: 100 m., greutate, lungime, disc, 1500 m. ;

Categoria D — seniori, orice vârstă — aceleaşi probe ca şi la juniori.

Trebue relevat că la pentatlon sunt câteva probe care diferă de cel clasic.

CONDIŢIUNILE DE PARTICIPARE

La acest concurs poate lua parte orice atlet legitimat la F. R. A. Se primesc şi înscrieri individuale, dar care vor face clasament separat.

Inscrierile se primesc pe teren până la ora 14.45.

Punctajul se va face după tabela finlandeză.

La concursuri fiecare atlet are dreptul la trei încercări.

Juriul va fi format din d-nii : T. Popovici, prof. Aurel Lupan, Petre Fesci, Nicu Tacorian, Samson Nicolau.

CROSS-COUNTRY

Cross-country pentru elevi

„VICTORIA" organizează Duminică 15 a. c., orele 10—11 a. m., un cross în comuna Şerban-Vodă (Bellu) pe o distanţă de 3800 metri.

La acest concurs vor fi admişi numai elevii care fac parte sau nu din vreun club. Se vor face două clasamente, unul pentru începători iar altul pentru cat. III.

Proba va fi dotată cu premii pentru întâii clasaţi iar la primii zece diploma eliberată de Liga de atletism Muntenia. Toţi concurenţii cari vor termina parcursul vor primi dela clubul organizator frumoase diplome.

Inscrierile se primesc Joi pe A. N. E. F. între orele 3—6 şi la secretarul concursului D. Simionescu în str. Colorian 13.

Cum la acest concurs toţi elevii vor căuta să se afirme se prevede o luptă aprigă între aceste tinere speranţe.

CONTRA AFECŢIUNILOR URINARE

După ce a făcut subiectul unei remarcabile comunicări la Academia de Medicină, de către Profesorul Lassabatie, Pageol este recunoscut astăzi ca fiind cel mai raţional tratament şi specific al afecţiunilor căilor urinare.

Pe bază de plante aromatice şi răşinoase din ţările calde, Pageol este absolut inofensiv şi convine la toţi. El este recomandat în deosebi la toţi acei cari, trecuţi de vârsta de patruzeci de ani, trebue să se teme de afecţiunile prostatei cu tristele sale consecinţe: ipertrofie, incontinenţă sau retenţie de urină, albuminurie, fosfaturie, etc...

Este un produs Chatelain, marca de încredere, preparat în Laboratoarele de Urodonal, sub direcţiunea ştiinţifică a Profesorului Pouchet, membru al Academiei de Medicină, asistat de 26 medici şi farmacişti. La farmacii şi droguerii.

VOLLEY BASKET-BALL

Clasamentele cupelor de volley-ball după matchurile de Duminică

Am publicat eri clasamentele competiţiilor de basket-ball.

Continuăm astăzi cu cele de volley-ball, care au suferit de asemenea modificări interesante, în urma rezultatelor de Duminică.

Iată ce aspect au clasamentele :

VOLLEY FEMININ

Seria I-a

Sp. Studenţesc	*(—10)*	*4*	*4*	*0 4*
Start B	*(0)*	*2*	*2*	*0 2*
Caraiman	*(—4)*	*3*	*2*	*1 2*
V. Dacia	*(0)*	*3*	*2*	*1 2*
E. F. A.	*(—2)*	*3*	*1*	*2 1*
Crai Nou	*(+2)*	*3*	*1*	*2 1*
Vergu	*(—5)*	*2*	*0*	*2 0*
Stad. Român	*(+4)*	*4*	*0*	*4 0*

La volley feminin, în prima serie, Sp. Studenţesc, tronează mai departe cu liniştea pe care i-o dă superioritatea.

Caraiman, în schimb, care era instalat până Duminică în locul al doilea, s'a „împiedicat" de E. F. A. astfel că a coborît cu un loc.

E. F. A. care a întrerupt seria înfrângerilor, s'a instalat în locul al cincilea, urmată fiind de Crai Nou, Vergu — care nu şi-a revenit încă — şi Stadiul Român.

Seria II-a

Aurora	*(—12)*	*4*	*4*	*0 4*
Radu Vodă	*(0)*	*3*	*3*	*0 3*
Monitorul Oficial	*(+2)*	*3*	*2*	*1 2*
Bonaparte	*(—8)*	*4*	*2*	*2 2*
Macaby	*(—5)*	*3*	*1*	*2 1*
Delavrancea	*(—2)*	*3*	*1*	*2 1*
Hai-Hai	*(—9)*	*4*	*1*	*3 1*
Inainte	*(+5)*	*4*	*0*	*4 0*

In seria secundă Aurora conduce mereu, urmărită cu foarte multă atenţie de Radu Vodă.

Monitorul Oficial, merge ca... racul, actualmente făcând haltă în locul al treilea, loc pe care îl ţinteşte de asemeni şi Bonaparte.

VOLLEY MASCULIN

ONOARE

CUPA F.R.B.V.

Seria I-a

Radu Vodă	*(+2)*	*2*	*2*	*0 2*
Aurora	*(—10)*	*2*	*1*	*1 1*
Macaby	*(—7)*	*2*	*1*	*1 1*
V. S. C.	*(—4)*	*1*	*0*	*1 0*
Bonaparte	*(0)*	*1*	*0*	*1 0*

Radu Vodă, după ce a făcut două surprize excepţionale s'a instalat în frunte. Aurora şi Macaby îşi împart „frăţeşte" locul al doilea din clasament, urmate fiind de V. S. C. şi Bonaparte.

Seria II-a

Avântul Sportiv	*(—5)*	*1*	*1*	*0 1*
C. F. R.	*(—8)*	*1*	*1*	*0 1*
A. S. A.	*(—3)*	*1*	*0*	*1 0*
Sportul Studenţesc	*(—7)*	*1*	*0*	*1 0*

In seria secundă, nu s'a jucat nici un match de oarece A.S.A. a forfaitat în şedinţă, astfel că C. F. R. s'a instalat la locul doi în clasament.

PROMOŢIE

CUPA DAN P. ANGELESCU

Seria I-a

C. F. R. B. T.	*2*	*2*	*0*	*2*
Viforul Dacia	*1*	*1*	*0*	*1*
Delavrancea	*2*	*1*	*1*	*1*
Viitorul	*1*	*0*	*1*	*0*
E. F. A.	*2*	*0*	*2*	*0*

La promoţie, cupa „Dan Petre Angelescu" cunoaşte surprize, căci Delavrancea, unul din favoriţi, a cedat feroviarilor dela Triaj.

Seria II-a

Venus	*2*	*2*	*0*	*2*
Pebe	*2*	*1*	*1*	*1*
Caraiman	*2*	*1*	*1*	*1*
A. C. T.	*1*	*0*	*1*	*0*
Vergu	*1*	*0*	*1*	*0*

In seria II-a, Venus conduce detaşat fără nicio emoţie.

VOLLEY CATEGORIA III-a

CUPA „1939"

Monitorul Oficial	*3*	*3*	*0*	*3*
Pebe	*4*	*3*	*1*	*3*
V. Carpaţilor	*3*	*2*	*1*	*2*
Tirul	*3*	*2*	*1*	*2*
C.F.R.B.T.	*4*	*2*	*2*	*2*
Săgeata	*3*	*1*	*2*	*1*
Cărămidarii de Jos	*3*	*1*	*2*	*1*
Crai Nou	*3*	*1*	*2*	*1*
Radu Vodă	*4*	*1*	*3*	*1*
Sp. Haret	*3*	*0*	*3*	*0*

In cupa echipelor tinere, Monitorul Oficial a scăpat ca prin urechile acului de o înfrângere, astfel că acum continuă să conducă clasamentul.

Azi a apărut No. 5 al „Buletinului F. R. B. V."

Azi apare nr. 5 al „BULETINULUI F. R. B. V.", organul oficial al Federaţiei de specialitate.

Acest săptămânal, care se ocupă în special de mişcarea basket şi volley-ballului, are reportagii interesante pentru toţi cei cari se interesează de aceste sporturi.

In vederea introducerii acestei publicaţiuni în rândurile sportivilor, comitetul de conducere a redus preţul la 3 lei numărul. „BULETINUL" se găseşte de vânzare la toate chioşcurile.

ŞTIRI

„VULTURII CARPAŢILOR" secţia Volley-Ball convoacă azi Joi 12 Oct. a. c., toţi jucătorii la antrenament pe terenul Monitorul Oficial la orele 15.

Prezenţa absolut obligatorie.

DUPA JOCURILE BALCANICE

Explicaţia unei înfrângeri. Câte puncte a adus echipei fiecare atlet

Jocurile Balcanice din acest an au fost vitrege pentru echipa României. O serie de indisponibilităţi înainte de plecare, unele chiar în ziua plecării şi altele în timpul Jocurilor, au contribuit ca teamul nostru să se prezinte mai slab, tocmai în unul când atleţii noştri erau mai în formă, tocmai în momentul când echipa noastră avea şansele cele mai clare să termine în locul al doilea.

Fără Kiss, care putea câştiga atâtea puncte la 400—800 şi 1500 metri, fără Eilhardt, ce putea ocupa cel puţin al 3-lea loc, fără Gurău, care ne putea aduce puncte la greutate, fără Radu Ioniţă, care se clasifica sigur în primii patru la 1500 şi 5000 m., fără Kreisel, care la triplu salt se clasifica între primii patru.

Cu un Biro bolnav, A Cristea şi Moina clacaţi, nu puteam să avem altă situaţie la Atena.

Dar în faţa rezultatelor, trebue să ne închinăm şi să regretăm doar că la o manifestaţie de importanţa Jocurilor Balcanice, echipa noastră nu a putut să fie cât mai completă, cât mai bine pregătită, pentru a ne da astfel posibilitatea să putem face o comparaţie cât mai justă, asupra valorii atletismului nostru şi cel al celorlalte ţări din Balcani.

In condiţiunile în care au luptat la Atena, nu poate fi vorba de un insucces al atletismului românesc, nici de slăbiciunea atleţilor noştri, ci de neşansa de a nu putea fi reprezentaţi de cea mai bună echipă ce-o putea arunca în luptă în acest an România.

DINU CRISTEA A ADUS CELE MAI MULTE PUNCTE ECHIPEI ROMANIEI

Făcând o statistică, constatăm că cele mai multe puncte au fost aduse de Dinu Cristea, urmat de Maiesciuc şi Stoichiţescu.

Dinu Cristea	**7 puncte**
Maiesciuc	**4,25 pt**
Stoichiţescu	**4 pt.**
Calistrat	**3 pt.**
Schulleri	**3 pt.**
Biro	**2 pt.**
Havaleţ	**2 pt.**
Gall	**2 pt.**
Lazar	**1,25 pt.**
Hidioşanu	**1 pt.**
Kiss	**1 pt.**
Coracu	**0,75 pt.**
Iordache	**0,50 pt.**
Ludu	**0,25 pt.**
Tâlmaciu	**0,25 pt.**
Roşu	**0 pt.**
Moina	**8 pt.**
Dragomir	**0 pt.**
A. Cristea	**0 pt.**
G. Iost	**0 pt.**
R. Popescu	**0 pt.**
St. Ionescu	**0 pt.**
Vămanu	**0 pt.**

MARŞ

O campanie în favoarea marşului

Gruparea Stadiul Român, care de câţiva ani în urmă în fiecare sezon organizează câte o probă de marş, a hotărît ca şi în această toamnă să ţină una Duminică, 15 Octombrie, al cărei traseu a fost anunţat.

Este o iniţiativă bine venită. Marşul este un sport util şi poate fi practicat de ori cine.

Distanţa de 9 km. şi parcursul ales este cât se poate de bun şi poate fi străbătut de orice persoană chiar dacă n'a mai mers niciodată într'un asemenea concurs.

Cine vrea poate să-şi încerce posibilităţile de mărşăluitor în această probă, mai ales că nu s'a fixat timpul în care trebue efectuat parcursul.

Cei doi mărşăluitori, Firea şi Ignuţă, care în ultimul timp au fost învingători în mai multe probe, pentru a da posibilitatea să se afirme şi alte elemente, nu vor participa în această probă decât ca oficiali pentru a supraveghea şi îndruma pe începători şi juniori cu regulile marşului.

Spre a răsplăti cum se cuvine pe participanţi conducerea Stadiului Român a donat trei plachete pentru primii trei clasificaţi.

Deasemeni tuturor mărşăluitorilor cari au terminat parcursul li se vor distribui diplome.

Inscrierile se primesc la sediul Stadiului Român în str. Cantacuzino Nr. 33 — parter — Vineri, între orele 19-21.

De pe pistă...

Mostert, excelentul demifondist belgian, a cerut cetăţenia suedeză şi se va stabili în mod definitiv în Suedia.

*

Erkki Tamila, a câştigat cursa organizată în jurul oraşului Helsinki, pe o distanţă de 25 de km., cu timpul de 1:24.31. In ordine s'au clasat finlandezii Virtanen, Kurikkala, Olkinuora, Kukkonen şi suedezul Henri Palmé. Timpul acestuia din urmă a fost 1:27,30.

La Constanţa

Şcoala Navală continuă seria succeselor

In matchul de Duminică, A. S. Constanţa a făcut impresia că a neglijat cu totul antrenamentul, socotind desigur că încetarea activităţii Ligii Marea va surveni cât de curând.

Venus a prezentat în matchul cu S. P. M. o echipă nouă, care a jucat cu trac. Alcătuită din elevi ai Liceului Comercial din localitate, prea puţini familiarizaţi cu volley-ball-ul, noua echipă a d-lui Stănescu a fost obligată să cedeze în faţa superiorităţii S. P. M.-ului, care continuă să rămână un team valoros.

SCOALA NAVALĂ—A. S. CONSTANŢA : 15-10 ; 4-15 ; 15-10.

Cu toate că faptul ar trebui să mire, rezultatul acestui match era aşteptat, cunoscătorii în materie putând indica cu exactitate şi scorul. Ar însemna că A S. Constanţa a trecut pe planul al doilea, ne mai putând deţine titlul de cea mai bună echipă constănţeană. Nu este tocmai aşa, deoarece A. S. C.-ul nu a putut utiliza câţiva jucători foarte buni, trebuind să-i înlocuiască cu jucători împrumutaţi dela alte grupări. Totuşi Şcoala Navală, astfel cum s'a prezentat publicului constănţean în ultimele partide jucate, este superioară A. S. C.-ului şi tuturor echipelor locale.

Dela Şcoala Navală s'au impus : Victor Gadidov şi Mircea Bolintineanu, iar dela A. S. Constanţa: Ion Marghiol şi Iancu Spiegler.

Echipele au jucat în următoarele formaţii :

Şcoala Navală: M. Răianu, V. Mujicicov, Paul Ionescu, Mircea Bolintineanu, Victor Gadidov, Traian Ignaţiu şi asp. Jean Dumitrescu-Marin.

A. S. Constanţa: Ion Marghiol, Faustin Carp, I. Spiegler, Ghiţă Gheorghiu, Mimi Patras şi Virgil Enescu.

S. P. M.—VENUS : 15—6 ; 15—7

Victoria comodă a S. P. M.-ului dovedeşte că tinerii venusişti sunt încă lipsiţi de rutină. Bătrânii jucători ai Venus-ului, câştigătorii Cupei „Sorin Beiu", au reuşit să lase urmaşi talentaţi, dar cari nu pot ţine încă piept jucătorilor experimentaţi ai S. P. M.-ului. Totuşi, debutul „speranţelor" venusiste s'a desfăşurat în condiţiuni promiţătoare pentru viitorul echipei d-lui controlor financiar Gogu Stănescu. Au jucat frumos : Şovăilă şi Ciovică dela Venus, Berchină şi Vintilă dela S. P. A.

S. P. M. : Ştefan Atanasiu, V. Berchină, N. Simu, A. Vintilă, Zamfirescu şi Patras.

Venus : Tudor Şovăilă, Decebal Voica, Pompiliu Ciovică, Victor Vidiminschi, Veniamin Mârza şi Dumitru Melide.

Duminică 15 Octombrie se va desfăşura mult aşteptata întâlnire dintre Şcoala Navală şi Selecţionata Liceului Mircea cel Bătrân, favorită fiind echipa liceului.

Grupările din Divizia A și B

care până la 19 Octombrie nu vor comunica la F.R.F.A. numele jucătorului înscris la Școala națională de antrenori

vor fi excluse din campionat!

Școala de antrenori începe la 29 Octombrie

D. gen. Gabriel Marinescu, președintele FRFA, a pus la punct ultimile amănunte în legătură cu Școala națională de antrenori.

In primul rând, d-sa, pentrucă cursurile ANEF-ului se deschid la 15 Octombrie, a amânat deschiderea școalei pentru data de 29 Octombrie.

LOCURI GRATUITE PENTRU ELEVII DIN PROVINCIE

Deasemenea, d-sa a aprobat un buget de 300.000 lei acestei școale și a decis — fapt ce merită subliniat în mod elogios — ca să acorde elevilor din provincie 40 locuri la căminul „Regele Carol" cu masă și casă gratuite. Elevii vor plăti doar o sumă de 300 lei lunar.

O NOUA CIRCULARA CATRE GRUPARI

Se știe că acum câteva zile, d. gen. Gabriel Marinescu a semnat o circulară către toate grupările din Diviziile A și B, prin care acestea erau invitate să anunțe câte un jucător care să urmeze cursurile Școalei de antrenori.

Printr'o inexplicabilă și, desigur, condamnabilă neglijență grupările acestea nu au răspuns la circulară.

D. gen. Gabriel Marinescu însă, le-a reamintit printr'o nouă circulară că au datoria să participe altfel la eforturile ce se fac pentru ridicarea clasei footballului nostru, cu atât mai mult cu cât grupările sunt primele ce vor profita de pe urma Școalei de antrenori.

In consecință, președintele FRFA le-a invitat ca până la 19 Octombrie să se conformeze primei circulare. In caz contrar, li se va ridica dreptul de a mai participa în campionatul național.

Matchul LUCIAN POPESCU-ERNST WEISS nu se mai face?

Intâlnirea trebuia să fie organizată Duminică

O nouă scrisoare trimisă la Berlin organizatorului Goetart

Așa cum am anunțat la timp, Lucian Popescu — campionul Europei de categorie pană — primise o propunere din partea organizatorului berlinez, Götart, pentru un match la Berlin.

LA 15 OCTOMBRIE CU ERNST WEISS

Compatriotul nostru urma să întâlnească în ziua de 15 Octombrie — deci, Duminecă — pe actualul deținător al centurei de campion continental al categoriei cocoș.

Răspunsul la oferta lui Götart a fost, după cum era și de așteptat, favorabil.

Scrisoarea de acceptare a rămas însă fără răspuns.

MATCHUL NU SE MAI FACE!

Și cum o deplasare e acum imposibilă, — chiar în eventualitatea că ar sosi confirmarea astăzi, — înseamnă că matchul nu se va mai putea organiza.

O NOUA SCRISOARE

Dar pugilistul român nu a renunțat la întâlnire și, în consecință, managerul său, d. Ionel Popescu, va trimite o nouă scrisoare organizatorului Götart prin care va cere lămuririle de rigoare.

Adică, dacă situația mai permite organizarea matchului, în care caz Lucian Popescu să fie anunțat la timp pentru a se putea pregăti.

Turneul echipei naționale în Orient

F. R. F. A. a scris în Grecia, Turcia, Egipt și Palestina

Am scris că d. Liviu Iuga a fost însărcinat cu perfectarea unui turneu al echipei naționale în Orient, pentru iarna aceasta.

In cursul zilei de eri s'a făcut primul pas spre perfectare: s'a scris federațiilor turcă, greacă, egipteană și palestiniană.

Acum, FRFA este în așteptarea răspunsurilor, care nu credem să sosească așa curând.

Campionatul Slovaciei

In cadrul campionatului Slovaciei Duminică s'au jucat trei matchuri, cari s'au soldat cu următoarele rezultate:

Bratislava—Zipfer Neudorf 7:1 (3:1).

T. T. C. Trentschin-S. K. Topolcian 4:0 (3:0).

D. S. K.—SK. Engerau 1:0 (1:0).

Cu Platko și sistemul său, Colo Colo a câștigat campionatul în Chili

„Echipa mea a câștigat campionatul statului Chili".

Iată textul telegramei pe care a primit-o ziarul Nemzeti Sport Sâmbătă.

Francisc Platko plecase în luna Mai în America de Sud, cu intenția să se angajeze la River Plate din Buenos Aires,... dar a ajuns în capitala statului Chili, Santiago, fiind angajat de echipa Colo-Colo.

Această formație a obținut mari succese chiar în cursul verii când jucând pe teren propriu cu o combinată a echipelor argentiniene Indenpediente-River Plate, după ce a cedat cu 3 : 4 în matchul revanșă a dispus de combinată cu 2 : 1. La matchuri au asistat câte 60.000 de spectatori.

Intr'o scrisoare Platko a arătat că jucătorii din Chili sunt mărunți, dar foarte iuți, iar stadioanele sunt foarte moderne, înzestrate cu toate cele necesare, astfel că este o plăcere să lucreze acolo.

Acum, după terminarea campionatului, Platko a fost angajat de federația din Chili, să pregătească echipa națională pentru campionatul Americii de Sud.

Rezultatul realizat de Platko ne interesează și pe noi, căci se știe că el a lucrat și la București, unde a antrenat pe Venus.

Lucrurile sunt cu atât mai interesante cu cât „Colo-Colo" a câștigat campionatul aplicând sistemul în W. M.,

Trei vedete: Hanzekovici (Iug.), Mantikas (Gr.) și Faik (Turc.)

Footballiștii mobilizați

—Vești din Anglia—

Federația engleză luase — la un moment dat — hotărîrea ca o echipă să nu se poată deplasa la o distanță mai mare de 50 de mile (circa 80 km.).

E lesne de înțeles ce furtună de proteste a stârnit această hotărîre.

In cele din urmă, cedând presiunii cluburilor, Federația a revenit asupra hotărîrii sale.

*

Jucătorii englezi profesioniști pot juca și în echipele altor cluburi, dacă primesc încuviințarea clubului din care fac parte.

Astfel Aston Villa a dat învoire tuturor jucătorilor săi să participe la matchurile altor echipe.

*

In tot timpul absenței celebrului înaintaș Ted Drake, Arsenal va întrebuința în postul de centru înaintaș pe Leslie Compton.

Compton a marcat trei goaluri în ultimul său match de acum 3 săptămâni.

Posturile de extremă vor fi ocupate de Bastin și Kirchen.

*

„Să nu schimbi nici odată echipa învingătoare"...

Brentford însă nu e de aceiași părere.

Astfel echipa care de curând a învins pe Arsenal a fost modificată: Towsend a luat locul lui Thomas în postul de înaintaș-centru.

*

De oarece Federația engleză a hotărît ca primele de match să fie date numai celor 11 jucători și unei rezerve, unele cluburi — pentru a da posibilitate de câștig cât mai multor jucători, — au alcătuit câte două echipe complect diferite care joacă alternativ.

*

De teama bombardamentelor aeriene autoritățile au limitat numărul de spectatori la un match de football la 8.000. Departe deci de cifrele astronomice care erau o banalitate în Anglia până acum câtva timp.

Pentru a fi sigure că cifra de 8.000 nu va fi depășită, cluburile au luat riguroase măsuri. De exemplu: Brentford tipărește 8.000 de programe, care sunt distribuite gratis, la intrare spectatorilor. Când programele s'au terminat, porțile sunt închise.

Chelsea a luat măsuri ca spectatorii să fie în număr egal de o parte și de alta a terenului.

*

Aminteam mai sus hotărîrea clubului Aston Villa.

Totuși, nu toate cluburile s'au arătat la fel de generoase.

Stoke City nu permite extremei sale Stanley Matthews să joace în echipa altui club.

Tot ceeace ceruse Matthews era să joace în echipa cluburilor Port Vale sau Crewe atunci când Stoke City joacă în deplasare.

Trebue să subliniem că Matthews lucrează în industria de război și nu-și poate însoți clubul în deplasări.

Rezultate din Germania

Duminică în Germania s'au jucat multe matchuri amicale. Iată rezultatele întâlnirilor mai importante:

Hertha BSC-Charlottenburg 7:1.

Tennis Borusia-Tsmania 4:3.

Saxonia-Chemnitz 2:1.

Hamburger SV-Altona 4:1.

Schalke 04-Buer 07 8:0.

Colonia-Bon 5:1.

Eintracht Frankfurt-F. S. V. Frankfurt 5:1.

V. F. B. Stuttgart-Kickers 3:2.

Nuernberg-Muenchen 5:1.

SEPCI pleacă dela Victoria pentru a veni la București ca antrenor la Metropola

Sepci, internaționalul clujean, vrea să părăsească Victoria pentru a veni la București.

El are o ofertă interesantă din partea grupării Metropola.

Sepci ar urma să fie numai antrenor întrucât jucând în campionatul național el nu mai poate juca matchuri oficiale în campionatul districtual.

La Atena o săritură frumoasă

Editura Societății Anonime „Universul", București, Str. Brezoianu No. 23—25 — România

Taxa poştală plătită în numerar conform aprobării dir. generale p. t. t. nr. 24.464/939

2 LEI

UNIVERSUL

8 PAGINI

283-1939

Redacţia şi Administraţia: Palatul „UNIVERSUL", str. Brezoianu 23—25. Telefon: Centrala: 3.30.10; Redacţia 4.21.81. Redactor responsabil EUGEN DUMITRESCU

Proprietar: „Universul", S. A.
Adm.-delegat: STELIAN POPESCU
Inscris sub No. 167, Trib. Ilfov

Nr. 283. — Anul II — BUCUREŞTI.-Sâmbătă 14 Octombrie 1939

ABONAMENTE: Pentru grupări sportive 1000 lei anual

1 an LEI 500
6 luni LEI 270
3 luni LEI 150

OLYMPIADA 1940:?

Comitetul olimpic internaţional —întrunit în Olanda— a trimes o circulară ţărilor participante si întreabă:

a) dacă războiul se termină până în primăvară, să mai aibe loc Olimpiada?

b) In caz afirmativ, să fie admise şi ţările beligerante?

—Serviciul nostru special—

Situaţia politică internaţională face din ce în ce mai nesigură Olympiada din 1940. Cu atât mai mult cu cât organizatoarea jocurilor, Finlanda, este în prezent una din ţările care atrag atenţia întregii lumi.

Dar şi fără acest fapt, starea actuală de război a făcut ca presa străină să-şi pună legitima întrebare dacă Olympiada se va mai ţine.

La această întrebare răspunde următoarea telegramă primită de noi dela Paris :

Paris, 12. — Comitetul Olimpic Internaţional, într'o şedinţă ţinută în Olanda, a hotărît să trimită o circulară comitetelor olimpice ale ţărilor cari şi-au anunţat participarea cu următoarele 2 întrebări :

1. Să se organizeze Olimpiada, dacă războiul se va termina până în primăvară ?

2. In cazul când se va organiza Olimpiada să fie admise şi ţările beligerante ?

Se pare că Comitetul Olimpic Internaţional va decide pe baza răspunsurilor primite.

(Reproducerea, chiar parţială, interzisă fără menţiunea „Universul Sport").

*

Cum se vede, problema se pune acum în mod net şi nesiguranţa în ce priveşte desfăşurarea Olympiadei a crescut enorm în urma acestei circulare. Mai cu seamă că dacă se vor ţine sau nu Jocurile decizia va fi dată pe baza răspunsurilor ţărilor înscrise.

OTTELO ABRUCIATTI învingător

Fostul challenger al lui Lucian Popescu, italianul Ottelo Abruciatti, a boxat recent la Ferrara cu Frontaloni.

Disputată în 8 reprize a 3 minute, întâlnirea s'a terminat cu neta victorie la puncte a lui Abruciatti.

ECHIPELE NAŢIONALE ALE UNGARIEI

VOR SOSI JOI SEARA

Vineri, antrenament la A. N. E. F.

In cursul unei convorbiri telefonice cu Budapesta, federaţia română de football a fost înştiinţată că echipele naţionale ale Ungariei — însoţite de cei 7 conducători — vor părăsi Budapesta Joi, 19 Octombrie, la ora 7 dimineaţa, şi vor sosi la Bucureşti la ora 12.30, în seara aceleeaşi zile. Oaspeţii vor intra în ţară prin punctul de frontieră Curtici, unde vor fi întâmpinaţi de reprezentanţii FRFA-ului.

Expediţia va pleca din Capitală Luni 23 Oct., ora 6.50 dim.

Deasemenea, forul ungar a cerut să i se pună la dispoziţie terenul ANEF pentru un antrenament care va avea loc Vineri, 20 Oct. după amiază.

ASPECTE DE LA VENUS

SUS : D. general Gabriel Marinescu asistă la match.

MIJLOC : D. Virgil Economu arată cum se aruncă lovitura de tuşe.

JOS : David boxează.

Al doilea antrenament al selecţionabililor a conturat echipa naţională A

Jucătorii sunt în formă şi aplică destul de bine „metoda românească în W" dar n'au înţeles că avantajele ei sunt reale numai într'un joc larg, bazat pe pase în adâncime şi deschideri în cruciş

După al doilea antrenament al selecţionabililor echipa naţională A a început să se contureze.

Aceasta este, desigur, cea mai importantă concluzie, ce se putea face.

Intr'adevăr, după cele trei reprize de la Venus, se poate spune cu siguranţă că apărarea echipei naţionale va fi bucureşteană. O singură excepţie, poate, în postul de portar, pentru care concurează cu şanse egale Sadowsky şi Pavlovici.

Technic — şi făcând consideraţii mai stricte şi mai apropiate — antrenamentul permite o afirmaţie favorabilă şi o constatare nu atât de fericită.

Dar, să începem metodic.

DOUAZECI DE MINUTE MAI MULT CONFUZE...

Timpul a fost consecvent cu „metoda în W". Acelaşi cer noros şi deci acelaşi decor mai degrabă britanic.

Antrenamentul a început cu demonstrarea practică a aruncării de la tuşe şi a loviturii de colţ.

Apoi s'a jucat la două porţi pentru a fi verificaţi selecţionabilii provinciali.

In aceste 20 de minute au jucat următoarele echipe:

ROŞII: Ciocâlteu **(F. C. Craiova)**, Sfera, Lengheriu; Vintilă, Iuhasz, Lupaş; Covaci II, Covaci I, Constantinescu Grecu, Bodola, Bogdan.

ALBAŞTRII: Justin **(Gloria)**, Duce, Negrescu; Belciu **(Franco Română)**, Răşinaru, Cigoriu **(F. C. Craiova)**, Lupa **(A. S. Constanţa)**, Ploeşteanu, Stoianovici **(F. C. Craiova)**, Dunăreanu, Sava **(A. S. Constanţa)**.

De la primele schimburi de mingie se observă că jocul nu va fi atât de clar ca în ultima repriză a precedentului antrenament.

Sunt două cauzele.

Selecţionabilii provinciali — ai provinciei minore — nu stăpânesc noua metodă şi fiecare joacă „aşa cum ştie".

Sunt toţi talentaţi, unii foarte talentaţi (Stoianovici, Cigoriu, Sava) dar au noţiuni reduse de tactică şi sistem.

A doua? Priviţi cu atenţie formaţia „roşilor" şi veţi observa triunghiul de glorie al C. A. O.-ului reeditat total: Iuhasz, Covaci I, Bodola.

Passele laterale şi centimetrice abundă cu... „pasiunea revederii" şi metoda românească în „W" care nu se pretează decât jocului larg, cu passe lungi, dă naştere unui joc confuz.

REPRIZA SECUNDA A MERS CEVA MAI BINE

In repriza următoare au jucat formaţiile:

ROŞII: Cristea (A. S. C.), Sfera, Lengheriu; Vintilă, Iuhasz, Lupaş; Covaci II, Covaci I, Stoianovici, Bodola, Bogdan.

(Continuare in pag. 3-a)

Inchiderea Balcaniadei

Cum s'au comportat atleţii români în ultimile probe

de V. LUDU

Insemnări

Athena, 8 Octombrie

Desbrăcând costumul de sport, atletul păşeşte în lumea celorlalţi, în lumea din afara arenei. Aici nu mai învinge cel mai sprinten la picior — sau dacă da, numai la dans — cel mai vânos dintre aruncători. Dar chiar dacă nu ştii franceza, germana sau engleza, nimic nu te face să te simţi stingher. Zâmbetul şi o franceză aproximativă sunt interpreţi buni şi apoi sunt atât de elocvente gesturile. Uneori însă, ai impresia că eşti într'o casă de surdomuţi, impresie fugară şi desigur

(Continuare in pag. 7-a)

Football Football Football Football Football Football Football Football

Districtul Bucureşti
a sancţionat exemplar jucătorii brutali
Gruparea Titanii a fost retrogradată, iar contestaţia Daciei Traiane la matchul cu A. S. Distribuţia a fost respinsă

Comisiunea districtuală a ţinut ieseară şedinţă sub preşedinţia d-lui maior Gh. Brezeanu.

In ultima etapă a campionatului districtual, adică Duminecă 1 Octombrie, brutalităţile au fost din abundenţă.

D. maior Gh. Brezeanu a sancţionat exemplar pe toţi aceia cari transformă arena de football în... maidan.

Cu mâna d-sale energică credem că va vindeca în curând pe toţi jucătorii cari suferă de boala... brutalităţilor.

GRUPARI AMENDATE...

S'au amendat următoarele grupări: Dâmboviţa cu lei 200, C. A. B. cu lei 400, Titanii cu lei 1000, Colentina cu lei 200, A. C. S. A. cu lei 50, şi Vremea cu lei 200 pentrucă a jucat suspendat

JUCATORI PEDEPSIŢI

Se pedepseşte cu ridicarea dreptului de joc pe timp de 15 zile jucătorul Luca Al. din gruparea A. G. E. R.

Jucătorul Pollacu Ştefan (Griviţa) se pedepseşte cu ridicarea dreptului de joc pe timp de 30 zile.

Jucătorii Grumblatt (Macaby), Gheorghe Mircea (Colentina) Grigore Petre, Ivanciu (Militari) şi Ion Dumitrescu (Capitala) se pedepsesc cu mustrarea.

Se pedepseşte cu ridicarea dreptului de joc pe timp de 90 zile jucătorul Călinescu din gruparea Militari pentru joc brutal.

Idem pe timp de 30 zile jucătorii Feitman (Macaby) şi Mircea N. (S. E. T.).

Contestaţia grupării Sburătorii la matchul cu Laromet se va lua în discuţie în şedinţa din 19 crt.

CONTESTAŢIA DACIEI TRAIANA LA MATCHUL CU A. S. DISTRIBUŢIA A FOST RESPINSA

Dacia Traiană a contestat matchul cu A. S. Distribuţia pe motiv că legitimarea jucătorului Lupu este viciată.

Intr'adevăr jucătorul Lupu a fost utilizat în acest campionat de gruparea Macaby în echipa de rezervă, fiind transferat apoi la A. S. Distribuţia.

Conform regulamentului contestaţia a fost respinsă iar matchul a fost omologat cu rezultatul de 5-0 în favoarea grupării A. S. Distribuţia rezultat înregistrat pe teren.

Forfait-urile grupării Titanii au determinat pe conducătorii districtului s'o retrogradeze.

Gruparea va putea activa în campionatul viitor în categoria II-a.

Bărbulescu
va juca extremă dreapta la Reşiţa
Ene indisponibil

In cursul zilei de astăzi — deşi este 13... — Venus părăseşte Capitala cu destinaţia Reşiţa, unde joacă Duminică cu U.D.R.

In echipa „negrilor" a survenit o modificare în urma indisponibilităţii lui Ene, lovit la picior în matchul cu Gloria C. F. R. In locul lui, pe extrema dreaptă, va juca Andrei Bărbulescu.

Befa nu joacă la Baia Mare?
Universitarii părăsesc Capitala mâine dimineaţă

După toate probabilităţile, Befa nu va putea juca Duminică în matchul cu F. C. Carpaţi pentru că îl doare capul. Cum se ştie, în cursul partidei cu Unirea Tricolor, Befa a fost lovit destul de serios la cap şi se resimte şi astăzi.

In orice caz, Befa va face deplasarea la Baia Mare, echipa definitivă urmând să fie alcătuită acolo.

Expediţia universitară va părăsi Capitala abia mâine dimineaţă la ora 7.

Căci astăzi este 13 şi studenţii sunt superstiţioşi...

Campionatul districtual la Ploeşti
Matchurile etapei a treia şi arbitrii lor

PLOEŞTI, 12. — A treia etapă a campionatului districtual local, care se joacă Duminică, are următoarea înfăţişare:

Categoria întâia, seria A: Astra Moreni — Steaua Cpina, teren Moreni, ora 15.30 arb. d. M. Ionescu; Venus Cpina — Sportul Muncitoresc, teren Ileana, ora 13.30 arb. d. E. Niculescu; Astra Boldeşti — Principesa Ileana, teren Ileana, ora 15.30 arb. d. N. Ţuţiş.

Categoria întâia, seria B: Concordia — Unirea Hârsa, teren Ferro, ora 15.30 arb. d. Ştef. Ionescu; Condor — Gloria Mărăşeşti, teren Tricolor, ora 15.30 arb. d. I. Oprea; Victoria — Venus Pl., teren Tricolor, ora 10.30 arb. d. G. Cristache

Categoria doua: Colombia — Dorobanţul, teren Tricolor, ora 9.15 arb. d. G. Cristache; Romăno Americana — Generala, teren Ferro, ora 10.30 arb. d. Ionescu Bornac.

Categoria treia: F.C.S.V. — Astra Ploeşti, teren Tricolor, ora 13.30 arb. d. Gh. Dragomirescu; Creditul Minier — C.F.R. Infrăţirea, teren Venus Cpina, ora 14 arb. d. N. Tomescu

Arbitrii la matchul divizionar Prahova — Franco Română, la tuşe, au fost delegaţi d-nii: G. Brătulescu şi M. Paraschivescu.

Ferroemail
va încerca să întrerupă seria succeselor Macabylor

Duminică dimineaţa se dispută pe arena din Dudeşti matchul dintre Macaby şi Ferroemail din Ploeşti. Partida promite să fie foarte interesantă şi disputată. Adversarii sunt de forţe absolut egale.

Macaby n'a pierdut până acum nici un punct. Cu toate acestea echipa — lipsită de antrenor — n'a mers aşa cum ne obişnuise. In urma matchurilor susţinute până acum, echipa s'a pus la punct şi e de aşteptat ca de acum înainte să nu mai piardă nici un joc.

Situaţia ploeştenilor este cu atât mai grea, dar echipa va face tot posibilul pentru a ieşi cu faţa curată.

Echipele ploeştene se pregătesc intens
La Tricolor CFPV reintră Dobra, Pascaru debutează la Ferroemail, iar Prahova este optimistă

PLOEŞTI, 12. — Pe drumul care duce din nou către prima divizie a ţării, Tricolorul C.F.P.V. câştigă match după match

Cu actuala formă şi condiţie, cu un atac extrem de eficace şi mai ales cu un Covaci I într'o formă excepţională, credem că echipa d-lui primar va reuşi să se menţie în fruntea clasamentului până la sfârşitul campionatului.

Dacă reuşeşte să treacă şi peste A. S. Constanţa, cu care joacă în deplasare, atunci se poate socoti leader autorizat de toamnă.

In contra constănţenilor intră în mod cert şi Dobra şi posibil chiar Criciotoiu.

Astăzi, Joi, Tricolorul a făcut ultimul antrenament, toţi jucătorii dând satisfacţie.

In ce priveşte pe Ferroemail aceasta abia acum reuşeşte să arate adevărata valoare, iar dela joc la joc, prin rezultatele care le deţine, ne dă dovada că în curând se va găsi în clasament la locul pe care îl merită.

Dealtfel, în matchul de Duminică cu Macabi va arăta adevăratele-i posibilităţi.

Ferroemail-a achiziţionat şi pe Pascaru dela Prahova, care va debuta în matchul cu Macabi Oricum, Ferroemail va fi unul din cele 4 grupări care va scăpa de retrogradare

Prahova, la fel. Dela match la match tot mai bine. Nu mai departe decât Duminică a reuşit 1—1 în deplasare cu Muncitorul şi nu este exclus să obţină o victorie şi contra Franco Românei, fiindcă joacă acasă.

Tinerii juniori ai Prahovei, prin calităţile lor dar mai ales prin rutina lor ce o capătă cu fiecare joc consumat, demonstrează că până la primăvară, odată cu sudura ce o vor obţine, vor avea de spus un cuvânt în această serie.

Cociuban II şi Nistor indisponibili?

Cluj, 12. — Centrul atacant al Victoriei, Cociuban II şi mijlocaşul Nistor s'au întors dela Bucureşti serios răniţi. In cursul zilei de ieri au fost examinaţi de către d. dr. B. Susan medicul clubului. Nu ştim încă rezultatul examenului dar se pare că cei doi jucători vor fi indisponibili pentru matchul de Dumnică cu Juventus.

Ţinând seama şi de faptul că centrul half Pal are buza spartă din matchul cu C.A.M.T., în cazul când cei trei jucători nu vor putea fi introduşi în echipă, Victoria va fi foarte serios handicapată.

Lupta dintre Turda şi D. V. A., un match foarte interesant

După masacrul suferit la Galaţi, Turda joacă pe teren propriu cu D.V.A tot din Galaţi. Fără a încerca să-şi răsbune suferinţele de Dumineca trecută, bucureştenii vor face tot posibilul pentru o dovedi că înfrângerea suferită săptămâna trecută e nemeritată. Lucrul va fi însă foarte greu pentru că D.V.A. este mult mai bun decât Doc Matchul va fi în orice caz foarte interesant şi disputat.

CONVOCARI

● A. S. DACIA convoacă azi, Vineri, 13 Oct., orele 15, la antrenament şi Sâmbătă, 14 Oct., orele 20, la sediu următorii jucători: Ionel, Anton, Mielu, Natana, Petre, Ciolac I, Tache Mărăcine, Gheorghe, Florian, Sandu, Gavril, Gică, Ţaicu, Titi, Linţ, Tudorel, Ionel, Florică şi Dragomir, pentru a forma echipa care va juca cu F. C. Dragomir, pentru campionatul grupărilor neafiliate, seria II-a. Prezenţa obligatorie.

● DACIA TRAIANA convoacă Duminică, 15 Oct., ora 7,30, dimineaţa, pe terenul Unirea-Tricolor, pentru a face deplasarea la terenul Macaby, toţi jucătorii săi. Jucătorii sunt rugaţi a fi punctuali.

● A S. IMPRIMERIA CAPITALA convoacă pentru astăzi la orele 15 30 pe toţi jucătorii săi la antrenament pe terenul Ascam Prezenţa este obligatorie.

● COLENTINA convoacă pentru astăzi Vineri 13 crt. ora 20.30, toţi jucătorii săi la Grădiniţa de copii.

Prezenţa obligatorie.

● F. C. NAŢIONAL convoacă Duminică 15 Octombrie ora 14,30 pe terenul Ind. Iutei (maşina 42 şi 43), următorii jucători: Dinicu, Miulescu, Nicu Virgil, Costache, Dobrescu, Nedelescu, Teodorescu, Dejoianu, Mihăescu, Popa, Cruţescu, Panait, Cioculescu, Pârvulescu, precum şi toţi ceilalţi jucători.

● COLŢEA convoacă pentru astăzi, Vineri, 13 Oct., ora 2 d. a. pe terenul Unirea-Tricolor (Obor) pe următorii jucători ai echipei I: Bădulescu, Birghilescu, Boga, Pavelescu, Rădulescu, Barbu, Lungu, Bogdan II, Georgescu I, Crafcescu, Dumitrescu I, Woronetzky şi Dumitrescu II, precum şi pe toţi juniorii săi.

Sportul Studentesc
a făcut ieri un ultim antrenament în vederea matchului dela Baia Mare

Studenţii susţin Duminecă un match destul de greu la Baia Mare, în compania echipei gazde F. C. Carpaţi.

Eri după amiază, au avut loc ultimele pregătiri, pe arena A. C. S. A., la care au participat jucătorii Ghenea, Mircea Bădulescu, Tache Dumitrescu, Marinescu şi Remus. Mihăilescu, Gică Popescu, Duce şi Constantinescu Grecu s'au antrenat cu selecţionabilii pe arena Venus.

Csilag a insistat asupra condiţiei, fără să fie utilizat balonul.

Seara, toţi jucătorii, — inclusiv cei selecţionabili, — au făcut baie şi masaj.

Mâine dimineaţă, la ora 7,30, echipa va părăsi Capitala, cu destinaţia Baia Mare.

SPECTACOLE

Teatre

TEATRUL NAŢIONAL: Scrisoarea pierdută.
STUDIO - TEATRUL NAŢIONAL: Medalionul.
TEATRUL REGINA MARIA: Azi şi odinioară.
TEATRUL DIN SARINDAR: Calul năzdrăvan.
TEATRUL „MUNCA ŞI VOE BUNA": Sherlok Holmes.
COMOEDIA: Păiajenul.
TEATRUL SAVOY: Broadway Tănase.
TEATRUL ALHAMBRA: Alhambra: 4.12.86.
TEATRUL LIGII CULTURALE: Sacontala.

Cinematografe

ARO: „Nu vreau să mor", cu Bette Davis şi George Brent, Jurnal şi complectare
SCALA: Ea şi el.
CAPITOL: Jertfa supremă, jurnal şi complectare.
TRIANON: Jaske James, brigandul
CARLTON: „Farandola", jurnal Fox.
ARPA: In umbra felinarului. Jurnal şi completare
SELECT: Eu sunt legea.
PALAS: Câinele din Baskerville.
FEMINA: Orhideele roşii
FORUM: Intre dragoste şi glorie şi Andy Hardy iubeşte. Nanete are trei iubiţi.
ELYSEE: Emigranţii şi completare: Leningrad
ROXY: Cazacii şi completare.
REGAL: Noaptea amintirilor.
BIZANTIN: O fetiţă delicioasă şi O crimă pe ring.
OMNIA: Citadela şi Mireasa fugară.
RIALTO: S. O. S. Tanger şi Paradisul furat.
NISSA (Zalomit 6): Necunoscuta din Monte Carlo şi Nopţi în Alger
AIDA (Calea Rahovei 151): Familia judecătorului Hardi şi Jucătorul de şah
AMERICAN: Prizoniera din Sing-Sing şi Vârsta ispitelor
BARCELONA: O fetiţă delicioasă şi Stăpânul Metropolei.
COTROCENI: Focul din Chicago şi Tigrul din Arizona.
CARMEN (Calea Dudeşti 169): Cei patru spioni şi Amanda.
DACIA: Regina Carnavalului şi Dineu la Ritz.
DIANA: Albă ca Zăpada şi cei 7 pitici şi Spaima deşertului.
DICHIU (Romană 89): Viaţă furată şi Manuela.
EDISON: Extase, filmul patimilor, Oameni şi fiare şi Trupa Georgescu-Iaşi
FRANKLIN: Vreau să mă mărit şi Mi-am regăsit iubirea.
FLORIDA: Femeea care primeşte palmele şi Fecioarele nebune.
GLORIA (Văcăreşti 44): Ordin de chemare şi Sânge de cazac
GRAND: Blocada. A 8-a nevastă a lui Barbă Albastră şi Trupa de reviste.
IZBANDA: Femei în alb şi Rendez vous pe Riviera.
ILEANA (Avrig 1): Adio pentru totdeauna şi Clubul trăsniţilor.
LIA (Griviţei 196): Aventuriera şi N'am să te uit niciodată.
LUCIFER (Dudeşti 97): Alexandru Newsky şi Fra Diavolo.
MARNA: Honolulu, Iluzii şi Trupă de reviste.
MARCONI: Sânge de cazac şi Aloma.
MILANO (Călăraşi 153): Doamna de Malaca, Dubla existenţă a doctorului Chliterhus şi jurnal.
MIORIŢA (Moşilor 127): Ordin de chemare şi Surâs din Viena.
MODEL: Casa din Malta şi Penitenciarul.
NERO (Şerban Vodă 94): Allo, Haway şi D-l şi d-na detectivi.
ODEON: Infernul Ingerilor şi Paradisul în doi.
PAX: Escadronul alb şi Tango nocturn.
PACHE: Trader Horn şi Capriciile destinului.
PARIS: Sabotaj şi Ane Maria.
RAHOVA: Ordin de chemare, Fascinaţie şi jurnal.
REX (Dudeşti 22): Pumnul de fer şi Misiunea Doctorului Kildau.
SIC: Amanta si Mister Zero.
SPLENDID (Moşilor 290): Doamna de Malaca, Echipa de onoare şi jurnal.
TOMIS: Kentucky şi Atac în Mediterană.
TRIUMF (Griviţei 335): Gunga Din şi O lacrimă ascunsă.
UNIC: Aventuriera şi N'am să te uit niciodată.
UNIREA (Bul. Filantropia 143): Robin Hood şi Femei desamăgite.
VOLTA BUZEŞTI: Se lasă noaptea şi De-aşi fi rege.
VENUS: Vulturul Negru (Operă complectă) şi jurnal românesc.
VOLGA: Poltava, Nevastă-mea subretă şi jurnal.

Football Football Football Football Football Football Football

Unirea Tricolor şi A.M.E.F.A. joacă un aşa numit match tare...

...care nu trebue interpretat ca un clasic derby al lanternei

Un match tare la Obor. Acela dintre Unirea Tricolor şi A.M.E.F.A.

Şi aceasta cu toate că cele două echipe se află la periferia clasamentului.

Sau tocmai pentru aceasta. Arădenii şi oamenii Oborului vor face o încercare — mai mult sau mai puţin disperată — pentru a câştiga cele două puncte cari să le dea posibilitatea de a nu pierde pasul luptei.

A.M.E.F.A. A REDEVENIT A.M.E.F.A...

Şi totuşi, matchul de la Obor nu trebuie interpretat ca un clasic „derbyu al lanternei".

In primul rând pentrucă echipa arădeană a redevenit forţa, care anul trecut a pierdut, prin reducere la absurd, campionatul naţional.

Intr'adevăr, A.M.E.F.A. a început campionatul actual într'o situaţie nefericită, care acum s'a schimbat total prin revenirea la conducerea clubului a comitetului vechiu.

Iată pentruce nu este exclus ca în matchul cu Unirea Tricolor, A.M.E.F.A. să apară pe teren cu o formaţie mult întărită.

De altfel s'a şi intrat în tratative cu doi interi de valoare.

UNIREA TRICOLOR VA LUPTA PANA LA EPUIZARE

Pentru Unirea Tricolor matchul acesta are o importanţă considerabilă.

Dacă pierd matchul acesta, oborenii nu mai au şanse regulate în lupta dintre bucureşteni. Dacă învinge însă, tot ce au pierdut Sâmbătă, poate fi refăcut pentrucă atât Sportul Studenţesc cât şi Juventus joacă în deplasare la Baia-Mare şi Cluj.

E explicabil, deci, pentru ce Unirea Tricolor va lupta până la epuizare ca să câştige.

De ce Venus este leader!... ...sau cum se face

clasamentul campionatului divizionar

O scurtă incursiune în domeniul regulamentului

Clasamentul Diviziei Naţionale A, publicat de noi după etapa de Duminică, a provocat proteste şi ironii din partea unor confraţi. Pentru noi toate acestea nu înseamnă decât un singur lucru: multă lume şi mulţi confraţi nu ştiu cum se alcătueşte clasamentul. Şi socotim că-i datoria noastră să arătăm aici criteriile stabilite de regulamentul FRFA, la alcătuirea clasamentului.

DIFERENŢIERI DE STRAINATATE SAU ART. 245

Aceste criterii se găsesc la art. 245 — titlul VI (despre jocurile de campionat) din regulamentul de administraţie.

Principalele criterii sunt cele obicinuite şi în străinătate, însă numai în cazurile de egalitate de puncte aici criteriile diferă. Că sunt juste sau nu aceste criterii nu interesează şi nu le vom discuta.

PRIMUL CAZ DE EGALITATE DE PUNCTE

Cert este însă, că în cazul **„când mai multe echipe sunt la egalitate de puncte, pentru determinarea locului ocupat de fiecare în clasamentul general al campionatului, se va întocmi un clasament special pe baza rezultatelor obţinute numai la jocurile dintre echipele care se găsesc la egalitate de puncte".**

Un exemplu care va lămuri:

După etapa de Duminică, Venus, Carpaţi şi CAMT se găsesc la egalitate de puncte şi pentru a fi clasate se vor lua rezultatele jocurilor dintre ele. Ori numai două: Venus şi CAMT au jucat între ele şi stabilind clasamentul celor trei echipe, situaţia este următoare:

1. Venus	1	1	0	0	3:0=2
2. Carpaţi	0	0	0	0	0:0=0
3. CAMT	1	0	0	1	0:3=0

Şi în ordinea aceasta vor ocupa echipele locuri în clasamentul general.

Alt exemplu:

Gloria CFR, UDR şi Sp. Studenţesc au obţinut rezultatele:

Gloria CFR-Sp. Studenţesc 3—2

UDR-Sp. Studenţesc 0—0.

Deci, clasamentul este următorul:

1. Gloria CFR	1	1	0	0	3:2=2
2. Sp. Studenţesc	2	0	1	1	2:3=1
3. UDR	1	0	1	0	0:0=1

Echipele se vor situa după această ordine în clasament.

ALTE CAZURI DE EGALITATE

In legătură cu acest exemplu, acelaş art, 245 spune:

„Dacă şi în acest caz echipele se vor găsi la egalitate de puncte, se va clasa în primul loc echipa care va avea cel mai mare număr de jocuri câştigate.

„Dacă şi în acest din urmă caz, două sau mai multe echipe se găsesc la egalitate de puncte şi de victorii, se va clasa în primul loc echipa care are cel mai mare raport de goaluri date faţă de cele primite".

Aici regulamentul nu specifică dacă este vorba de goal-avarageul general sau numai de cel din clasamentul special.

In orice caz însă, Sp. Studenţesc este înaintea UDR-ului, având goal-average mai bun.

DECI...

Clasamentul publicat de noi este cel bun, conform regulamentului. Şi-l repetăm:

1. Venus	5	4	0	1	16:	4=8
2. Carpaţi	5	4	0	1	8:	1=8
3. CAMT	5	4	0	1	10:	7=8
4. Ripensia	5	3	1	1	10:	5=7
5. Rapid	5	3	0	2	12:	5=6
6. Gloria CFR	5	2	0	3	6:	16=4
7. Sp. Stud.	5	1	2	2	11:	9=4
8. UDR	5	1	2	2	6:	9=4
9. Victoria	5	1	1	3	2:	6=3
10. Unirea Tr.	5	1	1	3	3:	10=3
11. Juventus	5	1	1	3	7:	13=3
12. AMEFA	5	1	0	4	3:	9=2

Publicul timişorean este surprins că mai există neînţelegeri materiale între jucători şi Ripensia

Pe lângă partida Sp. Studenţesc — Unirea Tricolor, un alt match care a provocat multe discuţii a fost Ripensia — Carpaţi. Şi mai ales în ce priveşte rezultatul.

Cât despre comportarea Ripensiei, confratele timişorean „Dacia" scrie următoarele:

„Ripensia a câştigat. Dar numai atât, căci nici felul în care s'a realizat victoria, şi nici comportarea jucătorilor nu au putut satisface exigenţele puţinilor spectatori cari au înfruntat cu curaj neplăcerile primei zile de toamnă.

„Din nou în formaţie refăcută, atacul a luat o înfăţişare curioasă, — Haas înlocuindu-i pe Dobay, iar Tänzer înlocuindu-l pe Haas şi fără a avea un centru corespunzător, cvintetul s'a pierdut în terenul desfundat.

„Novicii Ripensiei, pe lângă lipsurile inerente au mai suferit din cauza terenului, căci au jucat pentru prima oară în asemenea condiţiuni, pentru care trebuesc pregătiţi în mod special.

„Victoria Ripensiei a fost binevenită, dar fără o continuitate în această direcţie succesul de Duminică se va pierde.

„E foarte curios, că unii dintre jucătorii Ripensiei se plâng în lung în lat că nu li se regulează drepturile materiale.

„E un adevărat mister în aceaşi'n lat că nu li se rezulează drepteste de părere că odată cu acţiunea de redresare a Ripensiei, toate dificultăţile de acest soiu au dispărut.

„S'a făcut ceva din această acţiune sau nu? Ar trebui să ştim dacă echipa este a timişorenilor sau continuă să fie proprietatea d-lor Berger, Balazs şi Co.

„Ripensia ar trebui să se sesizeze că la matchul din concurenţă s'a făcut o reţetă dublă".

Al doilea antrenament al selecţionabililor a conturat echipa naţională A

(Urmare din pagina I a)

ALBAŞTRII: Justin, Duce, Negrescu; Bărbulescu, Răşinaru, Demetrovici; Oană, Mihăilescu; Constantinescu Grecu, Prassler, Gică Popescu.

„Triunghiul" a renunţat puţin la jocul lor mărunt şi jocul a mers mai bine

ULTIMA REPRIZA A FOST PENTRU... PREŞEDINTELE F.R.F.A.

In pauza dintre a doua şi ultima repriză, a sosit la teren şi d. general Gabriel Marinescu preşedintele F. R. F. A.

Cele două echipe s'au aliniat în următoarele formaţii:

ROŞII: Sadowsky, Sfera, Lengheriu, Vintilă, Iuhasz, Lupaş; Covaci II, Ploeşteanu, Baratky, Bodola, Bogdan.

ALBAŞTRII: David, Duce, Negrescu; Marienuţ, Răşinaru, Demetrovici; Oană, Mihăilescu, Constantinescu, Bonaţiu, Iordache.

Şi... s'a jucat timp de douăzeci de minute după „metoda românească în W".

Stimulaţi de prezenţa preşedintelui federaţiei, jucătorii s'au silit să aibe o comportare cât mai bună.

Şi-au ţinut locurile, au muncit şi au jucat până la urmă într'o alură foarte vie.

S'A CONTURAT ECHIPA NAŢIONALA

Aşa cum am spus la început, după antrenamentul de ieri, echipa naţională se conturează suficient de precis.

Formaţia „roşilor" din ultima repriză are apărarea echipei naţionale A

Sadowsky ar putea să cedeze locul său lui Pavlovici, care dă Duminică, la Giuleşti, un examen dificil.

Dar cei doi fundaşi Sfera şi Lengheriu şi linia de mijlocaşi: Vintilă, Iuhasz, Lupaş sunt titulari siguri

O indicaţie preţioasă: aceşti cinci oameni au jucat tot timpul împreună. Şi în plus, au fost cei mai buni oameni ai lotului.

In linia intermediară s'ar putea ivi totuşi o eventualitate nouă, provocată de forma foarte bună a lui Demetrovici.

In orice caz, celace trebue să bucure pe toţi e faptul că echipa naţională are fundaşi şi mijlocaşi

Au toţi, suflu, viteză şi au învăţat să se plaseze foarte bine.

In schimb, linia de atac continuă să fie o problemă. Şi dacă apărarea selecţionatei naţionale poate fi bucureşteană, soluţia liniei de atac nu poate fi găsită decât după ce vor fi văzuţi selecţionabilii ardeleni.

ACŢIUNI CAT MAI LARGI, PASE CAT MAI LUNGI

Se vede că antrenamentul de eri a fost satisfăcător din punctul de vedere al condiţiei fizice şi al plasamentului.

A arătat însă şi o foarte gravă eroare de concepţie.

Halfii şi interii au jucat „mărunt". Pase centimetrice, laterale. Un joc în bucăţele, frânt, cu totul contrar spiritului „metodei româneşti în W".

Sistemul acesta, prin poziţia centrului atacant şi extremelor, pretinde pase lungi, în adâncime pentru a profita de poziţia limită, de la înălţimea ultimului apărător advers.

Pentruce sunt împinşi aceşti jucători „în avant posturi atât de înaintate" dacă nu li se dă posibilitatea unor acţiuni rapide şi degajate?

Poziţia lor speculează cel mai mic potenţial de apărare al adversarului.

Şi dacă o deschidere lungă sau un pas în adâncime — nu atât de precise la urma urmei — îi pot pune imediat în acţiune, apropierea lentă prin pase centimetrice şi laterale dă timp adversarului să se organizeze şi marele lor avantaj — libertatea de acţiune — este ratat.

Selecţionabilii trebue să înţeleagă că „metoda românească în W" este în funcţie şi de orizont, nu numai de plasament.

Un joc în adâncime, larg, cu schimbări în cruciş îi desfăşoară la maxim avantajele.

Din contră, un joc „dumicat" în treceri scurte, laterale, o omoară. Iremediabil şi prea puţin frumos.

— n. g. s. —

In viitor Reuter va juca inter stânga la C.A.M.T.

Timişoara. — Conducerea grupării C.A.M.T. este hotărită să-l scoată pe Reuter din centrul liniei de atac şi aceasta nu pentru că nu corespunde, ci pentrucă în acest post nu poate da randamentul aşteptat, riscând şi să fie lovit de adversarii prea zeloşi.

In acest scop, va introduce în echipă un alt centru înaintaş — probabil o achiziţie —, Reuter urmând să joace inter stânga.

Biletele reduse pentru jocurile cu Ungaria s'au pus în vânzare

Matchurile cu Ungaria se dispută exact peste 9 şi 10 zile. La F.R.F.A. pregătirile au intrat în faza finală. In primul rând însă, oficialitatea a pus în vânzare bilete şi abonamente cu preţ redus la „Victoria-Sport" :

ABONAMENTE (2 jocuri)

Tribuna centrală lei 331.
Tribuna semi-centrală, lei 221.
Tribuna laterală, lei 150.
Peluza centrală, lei 85.
Peluza populară, lei 65.

BILETE PENTRU UN SINGUR MATCH

Tribuna centrală, lei 130 prima zi şi 248 a doua zi.
Tribuna semi-centrală, lei 90 şi 165.
Tribuna laterală, lei 70 şi 110.
Peluza centrală, lei 40 şi 65.
Peluza populară, lei 30 şi 45.

Rapid întâlneşte pe răsturnătoarea de leaderi: Ripensia

Vor putea fi verificaţi opt selecţionabili de prima mărime

La Giuleşti, selecţioneurul unic va putea depune o activitate foarte preţioasă. Pentru că în acest match evoluiază pe teren nu mai puţin de opt selecţionabili.

Sunt feroviarii: Baratky, Lengheriu, Bogdan, Vintilă, Răşinaru şi timişorenii: Dobay, Pavlovici şi Marcu.

Iar „hors concurs" sunt, pentru publicul spectator, Şipoş şi Taenzer.

Intr'adevăr, una din problemele echipei va fi soluţionată la Giuleşti. Este aceea a postului de portar, pentru care candidează Pavlovici şi Sadowsky.

RAPID E IN FORMA

La antrenamentele selecţionabililor, cei cinci jucători feroviari au arătat o formă foarte bună.

Adăugaţi pe Şipoş şi apoi pe Radu Florian, despre care se spun numai lucruri bune, şi Rapid apare ca în zilele-i frumoase.

Ripensia? Vine la Bucureşti cu o victorie asupra lui F. C. Carpaţi.

Pentru spectatorii Capitalei, care au văzut echipa din Baia Mare, la Obor, lucrul acesta spune foarte mult.

In orice caz, se poate aştepta un match frumos.

Dela plecare la sosire...

In formă: Aluniș, Vatel, Elly, Santuța, Belșug, Livada, Margaret T. și Theodora

De urmărit: Dulcineea, A. 1., Urganda, Lilia, Helen Halpin, Nutza Worty, Durdulia, Ghid, Edith, Bonzo și Valențio

● *ALUNIȘ a mers tare pe tot parcursul, iar în linia dreaptă, dintre el, Grozava și Florita, armăsarul era cel mai indicat să birue, având un sfârșit de cursă ceva mai puternic, decât adversarele sale. Și-a revenit în formă și credem că va mai câștiga cât de curând.*

● *FLORITA este o iapă care pleacă foarte tare, dar care la finish se găsește în dificultate. De aceea ea nu poate câștiga decât atunci, când reușește să-și păstreze un avantaj luat inițial.*

● *GROZAVA este în aceeași situație. Nu este prima oară când pierde în linia dreaptă.*

● *VATEL deși nu ne-a făcut impresia unui cal complet lucrat, a câștigat cu multă ușurință. Când va fi pus la punct, îl vedem printre vedetele generației.*

● *DULCINEEA nu a beneficiat de o plecare prea strălucită. În parcurs trotează admirabil. De astăzi în orice lot.*

● *A 1 este și el de urmărit. Miercuri a fost scos din cursă pentrucă a greșit. Nu este lipcit nici de viteză, nici de stil. Îl prevedem o frumoasă carieră.*

● *ELLY este actualmente într'o formă excelentă. Faptul că a dispus la egal de Zeta, ne-o arată pe fiica lui Colorado ca printre primele în generație. Se prezintă așa de bine, pentrucă a câștigat și în corectitudine.*

● *ZETA reintra după o absență destul de îndelungată. Dacă avem în vedere acest lucru, vedem că performanța ei nu este chiar atât de slabă. Cu atât mai mult cu cât a galopat chiar la plecare.*

● *GHIMP este la locul lui. Poate în progres față de ultimele lui curse.*

● *JOCKER și-a apărat frumos șansele, ori de câte ori i s'a prezentat ocazia. Pe partea opusă tribunei, când Cilly Hanover l-a atacat, a respins acest atac, atunci când nimeni aproape nu se aștepta. Apoi în linia dreaptă, i-a rezistat Urgandei.*

● *URGANDA avea cursa aproape câștigată, atât pe hârtie, cât și pe prima parte a parcursului. Avem impresia că a fost condusă prea nervos. Altfel nu ne explicăm decе a sărit. Este de urmărit, totuși.*

● *LILIA, în progres față de ultimele ei exhibiții, poate câștiga cât de curând.*

● *SANTUȚA a realizat, după părerea noastră, performanța zilei. Și-a egalat recordul carierii, pe 2220 metri, pe un timp nu prea prielnic și fără a fi serios solicitată. A fost stăpână pe cursă, dela prima trecere.*

Această iapă este capabilă de valori mult mai bune și noi o vedem ca pe probabila câștigătoare a Derbyului de anul viitor.

● *JACK a trotat foarte bine, dar în fața Santuței de Miercuri, nu putea face mai mult. Avem impresia că armăsarul a găsit și distanța prea lungă.*

● *HELEN HALPIN s'a prezentat excelent până când au ajuns-o caii. Este o iapă care detestă lupta. E de urmărit, dar numai acolo unde va pleca din fruntea plutonului și unde nu va avea cai în imediata ei apropiere, care să o ajungă.*

● *BELȘUG a găsit o plimbare cursa de Miercuri, cu atât mai mult, cu cât Ninon, principala lui adversară, a greșit. Când Szabo i-a dat drumul în linia dreaptă, nu putea nimeni să-l bată.*

● *NINON dacă nu greșea, poate că i-ar fi opus o rezistență mai serioasă lui Belșug. Avem impresia că este în regres de formă. În ultimul timp a susținut curse destul de grele, care probabil că acum își spun cuvântul.*

● *CITRONAT GORDON, mult mai bine decât la ultimele lui ieșiri.*

● *LIVADA s'a plasat de câtva timp cu o regularitate matematică. Merita satisfacția unei victorii. A obținut-o însă în condițiuni destul de grele, căci greșind, a rămas, iar apoi a avut nevoie să fie solicitată, ca să câștige.*

● *DURDULIA lăsa impresia la un moment dat că este câștigătoarea cursei. În linia dreaptă însă nu a mai putut trece de Livada. Este de urmărit.*

● *PINKERTON este în frumoasă revenire de formă.*

● *MARGARET T. și-a regăsit forma. Miercuri, Cerkasof a jongiat cu ea, dându-i drumul acolo unde trebuia. A obținut o victorie ușoară, care credem că va fi urmată cât de curând de altele.*

● *GHID este în mare formă și este cel mai indicat să birue în Campionatul Calului Român de Trap. Miercuri a trotat întins pe tot parcursul, iar recordul înregistrat — 1.25.7 — atestă cele spuse mai sus.*

● *EDITH s'a găsit și de data aceasta la sosire. A pierdut în fața unor cai în formă. Va câștiga și aceasta cât de curând.*

● *THEODORA a fost avantajată în foarte mare măsură și de faptul că plecând în cap, nu a fost hărțuită de cai. Performanța ei este excelentă, iar d. Ionescu Bordei a susținut-o cu destulă energie.*

● *VORAUS s'a prezentat excelent. Pe prima parte a parcursului a fost întins, pentru a ajunge pe Theodora, fapt în urma căruia s'a resimțit în lupta finală.*

● *VALENȚIO, dacă nu greșea, avea celе mai mari șanse să termine victorios. Este în prezioa victoriei.*

● *BONZO nu a mai concurat în probe publice de foarte mult timp. Pentru reintrare a mers excelent. După ce va mai susține vreo două curse severe, este de urmărit.*

INFORMAȚII

ERI LA BANEASA

● BADAR a fost scos în vânzare pentru 50.000 lei, după ce a câștigat premiul Stănișoara. Nu a găsit însă amatori la această sumă.

● DON BAZIL a fost scos și el în vânzare, după premiul Argeș, pentru 50.000 lei. A fost licitat până la 55.000 lei, dar a rămas proprietarului.

● FURTUNA, însuțindu-și premiul Glonț, a fost scoasă în vânzare, pentru 20.000 lei. După o licitație foarte animată, iapa a fost adjudecată asupra d-lui căp. Dăscălescu, pentru 32.500 lei.

● LA EVENT s'au plătit cotele :

Carmen—Suliță 189.
Don Bazil—Furtuna 94.

● IN URMA triplului succes de eri, J. Wilson a trecut în fruntea clasamentului antrenorilor.

● ST. CONSTANTINESCU, unul din bunii noștri jockey, care actualmente activează în Grecia, se găsește pentru câteva zile în București. El va încălеca Duminică în câteva curse, iar în cursul săptămânei viitoare va pleca în Grecia, pentru a respecta un contract în vigoare, până în Martie 1940. Din acea lună, Constantinescu se va stabili în țară. El este în tratative foarte avansate cu o importantă formațiune, pentru care se pare că va încălеca în anul viitor.

● LA PLOEȘTI a luat ființă o nouă herghelie, pe moșia d-lui Temistocle Lenga. Ea posedă câteva iepe de prăsilă, printre care Tamara, Libertatea, Deva, Olga și Olivia. Toate sunt pline cu Sudan. Libertatea a născut o mânză din Sudan, care a fost botezată Lenuța.

Apariția nouei herghelii este un fapt îmbucurător și pe care îl aplaudăm cu toată căldura.

Clasamentul antrenorilor

J. Wilson	39	A. Mc. Intyre	10
A. Romanes	37	Căp. A. Guliano	8
B. Gabens	32	J. Beeson	8
E. Gabor	30	B. Toth	8
V. Kristoff	24	G. Garner	5
Șt. Ujvary	21	Lt.-Col. Tr. Romano	2
I. Gheorghe	18	M. Dalabeck	2
W. Gill	18	Chr. Sotescu	2
I. Pinka	16	Gener. Filip Iacob	1
I. Niculescu	14		

Inscrieri în alergările importante

ZIUA XIX-a
DUMINICA, 5 NOV.
Premiul CH. VIVIAN
100.000 lei — 1300 metri

L'Aouzèle, Rush, Stop, Favorit, Iortoman, Mărțișoara, Billtis, Nippes, Mitsouko III, Cornița, Argintiu, Persane, S. O. S., Betty.

ZIUA XXIII-a
DUMINICA, 19 NOV.
Pr. DIU GR. GHIKA
50.000 lei — 2200 metri

Marcella, Gioia, Doinița, Flor Fina, Harța, Lutica, Mitsouko III, Orion, Franșa, Cornița.

Ieri la Băneasa — Hipism — Rezultate interesante

Culorile d-lui General Dombrowsky au triumfat în două probe

Triplul succes al lui Wilson. — Alice în mare formă Carmen, Betty și Furtuna s'au comportat excelent

Anticipările noastre referitoare la reuniunea de eri s'au adeverit întocmai. Programul a oferit o serie de alergări realmente interesante. Deasemeni s'au înregistrat câteva rezultate importante.

Dublul succes al grajdului Dombrowsky

Grajdul Dombrowsky a câștigat două probe cu Furtuna și Don Basil.

Prima a confirmat marea condiție în care se află, adjudecându-și premiul Glonț. Victoria ei este deosebit de importantă dacă avem în vedere că a dispus de Cătălin.

Don Basil a repurtat o meritorie victorie în premiul Argeș, biruindu-și comod adversarii printre cari se aflau cai cari știu să galopeze precum Răsvrătit, Bock și Marcella.

Ne bucură succesul d-lui general Dombrowsky, un adept convins al hipismului.

D. gen. DOMBROWSKY proprietarul lui Don Bazil și al iepei Furtuna

ALICE IN MARE FORMA

Remarcabilă este comportarea iepei Alice din premiul Văratec. Pensionara lui W. Gill a arătat că ce era în primăvară, Alice este de nerecunoscut.

Dintr'o inutilitate a devenit o foarte bună alergătoare.

BETTY, SULIȚA ȘI CARMEN

O impecabilă condiție au vădit Carmen și Betty. Cu deosebire prima care deține valoarea maximă.

Betty ne-a plăcut deasemeni.

In fine Sulița a reușit să-și găsească cursa. Merită o victorie de consolare.

WILSON

O specială mențione pentru triplul succes al antrenamentului Wilson. A prezentat frumos pe Don Basil, Furtuna și Sulița.

Desfășurarea alergărilor

PREMIUL STANIȘOARA a revenit lui Badar. El a pus stăpânire pe situație din plecare și a dispus comod de Lecaude și Lizica.

PRIMA REPRIZA A PREMIULUI COZIA a câștigat-a Carmen. Marche en Avant a servit de leader urmat de Carmen. In linia dreaptă Carmen a trecut în cap și a respins ușor atacurile date de Smaranda și Mazepa.

IN A DOUA REPRIZA A PREMIULUI COZIA Sulița și-a găsit cursa. Ea a mers în bună poziție și a trecut la grilă de Micșunea, care a condus. Până la urmă, Micșunea a fost întrecută și de Pricina și Lira.

Afurisit a condus în PREMIUL ARGEȘ urmat de Don Basil. Roibul a trecut ușor în linia dreaptă de leader și a respins atacul lui Răsvrătit. A treia Marcella.

PREMIUL ELEGANȚEI s'a soldat cu victoria iepei Betty după o cursă din cap în cap. Mărțișoara i-a fost o serioasă adversară. Bine a mai concurat ineditul Brelan, care a ocupat locul al treilea.

PREMIUL GLONȚ s'a petrecut între Furtuna și Cătălin.

Leaderă a fost Furtuna urmată de pensionarul lui Romanes. Cătălin a atacat-o, și s'a angajat o luptă disperată din care Cătălin a ieșit învingător cu un cap.

J. GILL călărețul iepei Alice

PREMIUL VARATEC a cauzat o surpriză. Victoria a revenit iepei Alice, Roy a fost în cap urmat de Nae și Etelkös. Etelkös scapă la intersecția pistelor în cap. Nu poate face față însă atacului dat de Alice. Favorit terminând puternic s'a intercalat între ei.

R. VINCENT a susținut energic pe Carmen

Rezultatele technice

Premiul STANIȘOARA — Vânzare — 20.000 lei — 1000 m. (L.D.)

1	BADAR	49	Tănase	23	21	
2	Lecaude	47½	Tasim I.	112	63	Câștigat
3	Lizica	48	Crișan G.	21	22	1—1½—2
4	Flandra	41	Florescu	156	660	

Băiețel 43½ Gordian 502 664
Capriole 44 Oprescu 205 232 lungimi
Barcău 47 Thiess 189 224
Garoafa II 50 Iozsa 118 173 Durata 1'05

BADAR (Musset și Ballyga II) aparține d-lui gen. G. Morțuzi și e antrenat de B. Gaibens.

Cota: Tribună, 23 11, 16, 11. Peluză, 21; 11, 14, 12.

Pr. COZIA — W.-H'cap — Repriza I — 25.000 lei — 1400 m. (P.I.)

1	CARMEN	58½	Vincent.	32	36	
2	Mazeppa	57½	Hațuleag	352	116	
3	Smaranda	54½	Tănca	39	46	
4	M. en avant	54½	Mailloț	50	58	Câștigat

Povestea 48 Crișan 44 33
Marmara 51½ Cucu 100 106 1—1½—½
Monette III 59 Gill 445 313 lungimi
Onuța 52 Tasim 422 533 Durata 1'32
Lăncier 54 C-tănescu 321 745
Sukoro 62 Cristea 266 202
Băbuca 49 Iozsa 451 745

CARMEN (D'Orsay și Kritica) aparține d-lui A. Hananel și e antrenată de V. Kristoff.

Cota: Tribună, 23; 11, 16, 11. Peluză, 21; 11, 14, 11.

Pr. COZIA — W.-H'cap — Repriza II — 25.000 lei — 1400 m. (P.I.)

1	SULIȚA	52½	Crișan	51	41	
2	Pricina	48½	Florescu	209	274	
3	Lira	52½	Cucu	157	274	
4	Micșunea	52½	Logofătu	179	452	Câștigat

Zamfira 55½ Ilinca 28 30
Melita 53 C-tinescu 242 140
Ballyhoo 54 Mullot 240 274 ½—1—gât
Drapel 60½ Vincent 32 33
Lunca 61½ Cristea 406 278
Baby 51½ Tasim 128 82 Durata 1'32
Zori de Zi II 47 Gordian 5500 3425
Molda 60½ Gill J. 300 138
Traviata 58 Enescu G. 32 33

SULIȚA (Sansovino și Spinningdale) aparține d-lui A. Ghika și e antrenat de J. Wilson.

Cota: Tribună, 51; 17, 62, 29. Peluză, 41; 21, 48, 53 lei.

Pr. ARGEȘ — Mixtă — 30.000 lei — 2200 metri (P. V.)

1	DON BASIL	51	Crișan	15	16	
2	Răsvrătit	52	Cucu	71	52	Câștigat
3	Marcella	50½	Iozsa	57	104	1½—1—2
4	Bock	55	Vincent	45	31	lungimi

Pali 49 Tănase 150 190
Afurisit 46½ Hațuleag 615 440 Durata 2'26

Don Basil scos în vânzare pentru 50.000 lei, a rămas prop. pentru 55.500 lei.

DON BAZIL (Leander și Brise de Terre) aparține d-lui gen. V. Dombrowsky și e antrenat de J. Wilson.

Cota: Tribună, 15; 11, 16. Peluză, 16; 13, 16 lei.

Premiul ELEGANȚEI — 30.000 lei — 1200 metri

1	BETTY	51	Oprescu	27	25	
2	Mărțișoara	53	Cucu	147	168	Câștigat
3	Brelan	53	Iozsa	641	163	1½—1½—1
4	Argintiu	58½	Vincent	112	78	

Principesa 49½ Tasim 51 73 lungimi
Noroc 51 Crișan 534 292
Barius 56 Ilinca 19 21 Durata 1'19

BETTY (Leu și Bichette) aparține d-lui A. Hananel și este antrenată de V. Kristof.

Cota: Tribună, 27; 19, 63. Peluză, 25; 17, 28 lei.

Premiul GLONȚ — Mixtă — 25.000 lei — 1600 metri (P.V.)

1	FURTUNA	49½	Crișan	32	32	Câștigat
2	Cătălin	57½	Ilinca	16	16	cap—2—¾
3	Talalka	44	Oprescu	43	43	lungimi
4	Ticu	55½	Cristea R.	89	87	Durata 1'40

Furtuna scoasă în vânzare pentru suma de 20.000 lei, s'a adjudecat asupra d-lui căp. Dăscălescu la suma de 32.500 lei.

FURTUNA (Kenyes și Ferto) aparține d-lui V. Dombrowsky și e antrenată de J. Wilson.

Cota: Tribună, 32; 13, 11. Peluză, 32 12, 12.

Premiul VARATEC — Handicap — 30.000 lei — 1700 m. (P.V.)

1	ALICE	55½	Gill J.	202	167	
2	Favorit	58½	Ilinca	51	52	
3	Eteliköz	53½	Vincent	59	48	Câștigat
4	Bravo mă!	51½	Cucu	79	57	

Nae 52½ Mullot 48 48 1½—¾—1
Realist 44½ Oprescu 159 184 lungimi
Farmec 52 Hațuleag 36 47
Spătar 52 Tasim 102 92
Smeu 54 Logofătu 51 52 Durata 1'57
Roy 57 Enescu G. 155 43

ALICE (Fogaras și Arany) aparține d-lui A. Csillag și este antrenată de W. Gill.

Cota: Tribună, 202; 53; 24, 22. Peluză, 167; 42, 42, 18.

Calendarul galopului

TOAMNA

Octombrie: 15, 19, 22, 26, 29.

Noembrie: 2, 5, 9, 12, 16, 19.

Situația jocheilor

N. Ilinca	40	A. Enescu	4
R. Vincent	39	Nicodim	3
J. Gill	27	O. Thiess	3
A. Cucu	26	Durnea	2
R. Cristea	21	I. Hațuleag	2
V. Crișan	19	Gh. Horwath	1
M. Mullot	18	Ionescu	—
Tănase	13	Frandes	—
Oprescu	13	Ceesc	—
V. Hațuleag	11	St. Simon	—
Florescu	8	Grecu	—
Rosso	7	Gostony	—
St. Iozsa	7	Satmary	—
E. Gill	6	B. Toț	—
Tasim	6	G. Guardian	—
G. Enescu	6	Krimmer	—
Logofătu	4	Pop	—
Urdăreanu	4	Petruc	—

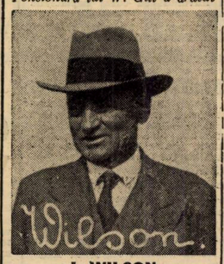

J. WILSON a prezentat 3 câștigători

un progres considerabil față de ultima ei cursă. Un progres de câteva bune kilograme. Față de

Mâine la Băneasa Trap

CAMPIONATUL CALULUI ROMAN DE TRAP

— 75.000 lei; 1700 metri —

CEA MAI IMPORTANTA PROBA A MEETINGULUI DE TOAMNA

Pe programul reuniunei de mâine dela Băneasa Trap, figurează clasica întrecere, pentru Campionatul Calului Român de Trap, care la fel de bine se poate numi campionatul tinerilor trăpași români, pentrucă va reuni la start toate vedetele generațiilor de trei, patru și cinci ani. Trei anii vor arunca în luptă printre alții, pe Gaby M., Rama II, Elly și Santuța, din partea patru anilor vor fugi Ghia, Petruș, — câștigătorul recentului Derby — Iubita, Domnița Harry, Natașa și Tutun, iar Pandur — derbystul generației sale — va reprezenta trăpașii de cinci ani.

Deci, un lot cât se poate de select, care lasă deschisă problema învingătorului.

Din restul programului, mai remarcăm premiile Ovidiu, Flaut și Horațiu.

CONCURENȚII PROBABILI

Premiul OVIDIU
Condiție (1/1) — 18.000 lei

Atlantida	1160	0
Habar	1160	0
Chilipir	1160	0
Voinicu	1160	0
Halal	1160	0
Fugar	1160	Podoleacov
Ciuruc	1180	Gaidaev
Chiot	1200	Fischer
Vatel	1200	0
Garofița	1200	0
Cartuș	1200	Crotenco
A. 1.	1200	T. Marcu
Victor	1220	Corol
Dulcineea	1220	Thal
Chiquitta	1220	Grünwald
Câmp	1220	Szabo
Allah	1220	0
Aurica	1240	Gram
Avion	1240	Pavlic

Premiul SENECA
Performanță — 13.000 lei

Tibet	1700	Slobozenco
Neclea	1700	0
Talisman	1700	0
Lăutar	1700	Gram
Lin	1700	Ghinea
Musculița	1700	Drăgotescu
Print Worthy	1720	Corol
Rozina	1720	V. A-sky
Românaș	1720	Dobrescu
Comoara	1720	Fischer
Clifford Han.	1720	Cerkasof
Isvor T.	1720	Borisiac
Columbus	1740	Grünwald
Dndu Gordon	1740	Gaidaev
Giovinezza II	1740	Podoleacov
Bandit II	1760	Pavlic
Zarzăr	1760	Szabo
Tais	1800	Voronin

CAMPIONATUL CALULUI ROMAN DE TRAP
Condiție — 75.000 lei

Barza	1700	0
Călin	1700	0
Draga Mea	1700	Grădjănescu
Santuța	1700	0
Răsura	1700	0
Elly	1700	Pavlic
Rama II	1700	Grünwald
Gaby M.	1700	Gaidaev
Eol	1700	0
Iubita	1740	Slobozenco
Natașa	1740	0
Geisha	1740	Tulcesanov
Tutun	1740	0
Ghid	1740	V. A-sky
Domnița Harr	1740	Cerkasov
Petruș	1740	Borisiac
Pandur	1760	Fischer

Premiul SOFOCLE
Handicap — 13.000 lei

Ikon	1700	0
Domnia	1700	D. Botea
Dreapta	1700	Crotenco
Fusta II	1700	0
Kirasa	1700	Gaidaev
Dracu	1700	Slobozenco
Uraca	1700	Zabelin
Ciuleandra	1700	0
Pușa	1720	Borisiac
Lut	1720	0
Talisman	1740	0
Bănuța	1740	Gram
Luminița	1740	0
Iarba	1740	Lucan
Speranța	1740	Iurca
Lăutar	1760	0
Cilly Han.	1760	Pavlic
Giovinezza II	1780	Corol
Cina	1820	Dobrescu

Premiul HORAȚIU
Handicap — 15.000 lei

Dolly Worthy	2100	0
Sonya Worthy	2100	Corol
Benito H. P.	2120	Vârlan
Flying	2120	Pustașu
Ieroșca II	2120	Gram
Bruma II	2120	Lucan
Luntraș	2140	Dumitrescu
Brebenea	2140	Gaidaev
Viziru	2140	Dobrescu
Pleava	2160	Pavlic

Premiul VIRGILIU
Handicap — 13.000 lei

Helen Halpin	1700	Ghinea
Ialpug	1720	0
Candriu	1740	Gaidaev
Harry Boy	1740	0
Pan Worthy	1740	Borisiac
Mohor	1740	Grădjănescu
Bandit II	1740	0
Diția Lui	1740	0
Vântișor	1760	0
Pinkerton	1760	Gavrilescu
Sultan II	1760	0
Zgomot	1760	Dobrescu
Makrele	1760	Szabo
Jack	1760	Fischer
Barza	1760	0
Lugoj	1760	Tassopol
Floare	1760	Drăgotescu
Florita	1760	0
Spic	1760	0

Premiul FLAUT
Record — 15.000 lei

Pikaver	2100	0
Sultana	2100	Zabelin
Elena	2100	Brânzea
Spic	2100	Ghinea
Hoilo	2100	Fischer
Santuța	2120	T. Marcu
Eggy	2120	Fischer
Betiv	2120	Gram
Tufănica	2120	Gaidaev
Nutza Worthy	2120	Tassopol
Amy Scotland	2120	Szabo
Oberean	2120	Crainic
Mura	2140	Szabo
Natașa	2140	Cerkasov
Uta	2160	Pavlic
Champion jr.	2160	N. Ionescu
Adda Worthy	2160	Corol
Eftin	2160	Crainic
Kamaa	2160	Grünwald
Jarvis	2180	Ghinea
Cupilon	2180	Dobrescu
Talaz	2180	D-trescu
Katy Caid	2200	Corol
Nation	2200	Gaidaev
Trixie	2200	Cerkasov
Dorka	2200	Grünwald

Alergările de galop

BANEASA; ZIUA 13-a, Duminică 15 Octombrie

— PROGRAM DEFINITIV —

Pr. FLOREASCA
20.000 lei — 1700 metri

Spătar	65
Li	62½
Ticu	62
Șoim	58½
Realist	57
Meșteru Manole	56
Caiafa	55
Ștefania	54
Răzleț	52½
Hop și eu	52½
Puișor	51½
Jony	40
Jaf	40

Premiul EDWIN
25.000 lei — 1600 metri
— Repriza I-a —

Marcella	64
Cornița	63
Orion	60½
Smeu	56
Necaz	55½
Mazeppa	54½
Aida	54½
Spătar	54
Cin'te ține	54
Li	51½
Ali Baba	51½
Harța	51
Silver Print	48½
Șoim	48

Premiul SYLVANA
40.000 lei — 1200 metri

Li mare	51½
Monfaucon	53½
Miami	51
Rada III	48
Rush	51½
Olanita	49½
Șuvoiu	51½
Pénitence	48
Crainic	51½
Tuguilă	43½
Florence	50
May Day	46
Carsix	48
Malnoue	53½
Bucuria mea	42

Pr. ARCULUI DE TRIUMF
250.000 lei — 2400 metri

Boeru	56
Bock	53½
Stop	57½
Naplom	60
Buburel	57½
Mitsouko III	58½
Halmei	53½
Almaș	53½

Pr. CAMERELOR AGRICOLE
80.000 lei — —11200 metri

Li Mare	53
Miami	54½
Rush	53
Blue Girl	54½
Liliac II	53
Barius	56
Favorita II	53
Bâla	51½
Mircioaia	51½
Argintiu	57½
S. O. S.	57

Premiul EDWIN
25.000 lei — 1600 metri
— Repriza II-a —

Realist	63
Leoaica	61½
Vigo	61½
Blank	60½
Lunca	59½
Răzleț	58
Hop și eu	58
Golanca	57½
Puișor	57
Gloria	56
Naum	52
Boccacio	51
Baby II	49½
Jeny	45

Premiul CAIMATEI
35.000 lei — 2400 metri

Măcieș	64
Spătar	55½
Goblin	53½
Bravo mă	53½
Pali	49½
Șoim	48
Blank	44
Răzleț	43

CICLISM

Duminică are loc

Campionatul naţional de fond

Azi se închid înscrierile

Peste câteva zile vom avea ultima cursă pe şosea.

Campionatul de fond al României va alinia la startul probei un restrâns, dar select lot de alergători, care se vor război, pentru cucerirea titlului de campion şi totodată titlul de cel mai bun fondist al ţării.

In ultimul moment, F .R. C. a hotărît ca teatrul luptei să fie pe şoseaua Bucureşti-Oltenita, plecarea şi sosirea făcându-se pe velodromul dela Belu.

Asupra avantajelor şi desavantajelor traseului vom discuta în numărul viitor.

Faptul că el a fost ales în ultimul moment nu constitue un handicap atât de mare, majoritatea alergătorilor parcurgând acest traseu de nenumărate ori.

Clasicul traseu, — şoseaua gudronată, Bucureşti-Sinaia — a fost abandonat din cauza timpului extrem de nefavorabil.

E drept că această rută este excelentă pentru un campionat de fond, dar după cum am mai spus starea atmosferică a fost argumentul cel mai puternic care a determinat F. R. C.-ul de a alege în ultimul moment un alt traseu.

Un lucru este neîndoios: lutpa ce se va desfăşura încă din primele tururi de pistă va fi extrem de însufleţită, iar acei care vor putea urmări pe concurenţi vor putea vedea un campionat extrem de disputat.

Prezenţa lui Tudose, Mormocea, Niculici, Dobrin, Feordeanu, Norhadian, Dinu şi Popârlan este o chezăşie că anul acesta campionatul va fi extrem de disputat.

DIN REGULAMENTUL POBEI

Traseul începe cu 10 ture de pistă pe velodromul Municipal, continuând cu ieşirea pe şos. Olteniţei, până la intrarea în oraşul Oltenita ,cu ocolirea castelului de apă, întoarcerea pe aceeaşi şosea cu intrarea pe velodrom. Concurenţii sunt obligaţi a mai face 10 ture la sosire pe velodrom.

Traseul măsoară în total 135 kilometri.

CINE POATE PARTICIPA

La acest campionat nu pot lua plecarea decât alergători ai cat. I-a şi II-a, cetăţeni români.

IN ATENŢIA ALERGATORILOR

Adunarea concurenţilor înscrişi la campionat se va face pe velodromul din şoseaua Olteniţei la ora 7,45. Impărţirea numerilor şi semnarea foilor de plecare se va face până la ora 8,15, iar plecarea va fi dată la ora 8.30 precis.

Cursa este deschisă tuturor licenţiaţilor F. R. C. din clasele amator şi independent cat. I-a şi II-a, cetăţeni români.

Concurenţii sunt obligaţi ca la plecare să aibă cel puţin 3 boyauxuri de rezervă şi după ce aceste rezerve s'au spart ei se pot aproviziona cu altele dela maşinile însoţitoare, dar numai dacă dau în schimb boyauxurile deteriorate.

Este permis schimbarea bicicletei sau a părţilor din ea în caz de accident ca : rupere de cadru, furcă, ghidon, etc., fapt care e constatat numai de comisari în momentul accidentului sau ulterior.

Alergătorii cari vor schimba roatele şi bicicleta fără accident de bicicletă sau numai pentru boyauxuri, vor fi scoşi din clasament.

In cazul când un alergător a suferit un accident de maşină, el este obligat să-şi repare singur defectul fără ajutor străin. Alergătorul contravenient va suferi o penalizare de 5 min. care se va scădea din totalul timpului său în clasamentul cursei.

Alergătorii nu au voie să se alimenteze pe traseu dela maşinile însoţitoare sau particulari, ei fiind obligaţi să-şi ia dela plecare proviziile de care au nevoie. In caz de abatere dela această dispoziţie, vor fi scoşi din cursă.

Inchiderea controlului se va face la 15% din timpul primului sosit.

Câştigătorului i se va decerne titlul de campion al României de fond pe anul 1939, va primi un tricou de campion şi o plachetă aurită. Următorii 2 clasaţi vor primi câte o plachetă.

UNDE SE PRIMESC INSCRIERILE

Inscrierile însoţite de taxa de lei 100, se primesc până astăseară ora 20 la sediul F. R. C. din calea Victoriei 29, etaj.

Din provincie se primesc înscrieri telegrafice şi telefonice.

— n. —

Convocări

● **Alergătorul Const. Tudose este convocat, la redacţie, astă seară la ora 7.**

Duminică la Belu

O mare reuniune internaţională

în aşteptarea alergătorilor din campionatul de fond

Pentru o completare a programului de campionat, care va avea plecarea şi sosirea pe velodrom, F. R. C-ul a hotărât să organizeze două probe.

MATCH INTERNAŢIONAL DE VITEZA

1000 metri în trei încercări cu 3 concurenţi.

Participă: Iosif Kupczak, campionul de viteză al Poloniei; Carlo Giordani, recordman pe 200 metri;

Cristache Teodorescu, fost campion naţional la viteză.

Premii: 1) 700 lei, 2) 400 lei, 3) 200 lei. Invingătorul acestui match va fi declarat alergătorul care a totalizat cel mai mare număr de puncte.

Se vor alerga câte trei încercări, Kupzak cu Cristache şi Giordani, şi alte trei încercări Giordan cu Cristache, fiecare încercare având 3, 2, 1 puncte.

MATCH OMNIUM PENTRU CATEGORIA III-a ŞI INCEPATORI

1. Viteză.

2. Un tur contra timp.

3. Cursa demi-fond, 21 ture cu adiţiune de puncte la fiecare 3 ture.

Premii: 1: 400 lei; 2: 200 lei; 3: 100 lei.

Inscrierile fără taxă, se primesc până Sâmbătă ora 13 la F. R. C.

Duminică, la Constanţa

O importantă reuniune

pentru închiderea sezonului: „Criteriul Dobrogei"

Echipa reprezentativă a Bucureştiului are în frunte pe Mihail Steinhardt, campion de viteză pe 1938

Duminică, 15 Octombrie, forul ciclist constănţean îşi încheie sezonul.

Un sezon mulţumitor pentru un început şi care făgăduieşte mult pentru viitor.

Iată regulamentul zilei.

Asociaţia Sportivă Serviciul Porturilor Maritime (A.S.P.M.) din Constanţa, afiliată la F. R. C., de sub diriguirea d-lor: director inginer inspector general Chiriac şi inginer şef Gheorghiu, organizează în ziua de 15 Octombrie 2 curse cicliste sub denumirea „Criteriul Dobrogei'.'

a) Cursă de viteză pentru alergătorii licenţiaţi ai F. R. C. din clasele amatori şi independenţi. Ea va fi dotată cu următoarele premii:

1) 100 lei; 2) 700 lei; 3) 500 lei.

b) Cursa de demi-fond pe 24 km., pentru aceeaşi categorie de alergători, se va alerga pe un circuit de 3 km.

Premii: 1) 100 lei; 2) 700 lei; 3) 500 lei.

Pentru a da o amploare mai mare acestor curse S. P. M.-ul a invitat un lot de cinci alergători bucureşteni. Aceştia sunt: Dragomir Niculae, campion naţional la demifond; Steinhardt M., fost campion de viteză; Iulian Gociman fost campion de viteză, Emil Iencec şi Ulesteanu C-tin.

VOLLEYBALL

ŞTIRI

DELA „STADIUL ROMAN"

Stadiul Român secţia Volleyball convoacă pentru azi 13 Oct. ora 16 pe Stadionul Anef, următoarele domnişoare : Bebe Gabay, A. Alexandrescu, Z. Mărăscu, Paula Segal, A. Solomonidis, A. Mitrea, Mimi Pruncu, V. Alexandrescu, Maluca Dobrescu, Lili Zoldi, precum şi toate celelalte domnişoare care n'au fost legitimate.

GIMNASTICĂ

Dela A. C. T.

Sala de gimnastică a Asociaţiei creştine a tinerilor (A. C. T.), din str. Luterană 27, şi-a reluat activitatea.

Amatorii de gimnastică, box, wolley şi basket-ball pot lucra zilnic între orele 19-21.

Şedinţe speciale de gimnastică şi box, sub conducerea maestrului Petre Alexandrescu, se ţin Marţea, Joia şi Sâmbăta.

Şedinţe speciale de wolley şi basket: Lunea, Miercurea şi Vinerea.

Inscrierile de membri se fac zilnic, la biroul sălii, între orele 19-21.

RUGBY

Comitetul federal a omologat terenurile T. C. R. şi cel dela A. C. S. A.

Comitetul Federaţiei de Rugby s'a întrunit aseară sub preşedinţia d-lui P. Vereşti, fiind prezenţi şi d-nii: Ion Virgil, D. Ghimpeţeanu, N. Sterescu, I. Anastasiade şi delegaţii cluburilor.

S'AU OMOLOGAT NOUI TERENURI

Comitetul a luat act de rapoartele delegaţilor, omologând noile terenuri: cel al T. C. R.-ului situat pe strada Dr. Staicovici, în fostul câmp de tragere al Soc. de tir şi dare la semn şi cel al primăriei Sect. III Albastru pe şos. Olteniţa.

In acest moment rugbyul bucureştean posedă trei parcuri de rugby.

DEMISIA JUCATORILOR DE LA SP. STUDENŢESC

Comitetul luând în cercetare memoriul jucătorilor demisionaţi dela Sportul Studenţesc, le-a aprobat demisia.

DOUA INTERESANTE MEMORII

Din lipsă de timp, comitetul nu a putut cerceta şi lua nici o hotărîre în legătură cu memoriile înaintate de cluburile C. F. R. si R. C. 13 cu privire la situaţia jucătorilor şi în general a celor două grupări.

Comitetul se va pronunţa în sedinţa din 18 Octombrie.

INTRAREA PE TERENUL T. C. R. VA FI GRATUITA

Comitetul a luat act şi a aprobat hotărîrea T. C. R.-ului de a lăsa liberă intrarea spectatorilor pe noul său teren din spatele strandului Bragadiru.

JUCATORI AVERTIZAŢI

Jucătorii: Kurtzbauer (V. D.), Damian, Andrees, Cameniţa (Sp. St.) şi Popa (T.C.R.) au fost invitaţi să aducă echipamentul echipei naţionale până în ziua de 21. X.

ŞTIRI

Stadiul Român ţine şedinţă astă seară la ora 20 în localul Federaţiei de rugby. Sunt invitaţi toţi membrii asociaţiei.

MARŞ

In această toamnă se va organiza cea mai lungă probă pedestră

Mărşăluitorii vor avea de străbătut cei 60 km. cari despart Ploeştii de Bucureşti

Comisia de marş din Federaţia română de atletism va ţine în toamna aceasta o mare probă de marş pe distanţa de 60 km. Ploeşti-Bucureşti, cea mai mare probă de marş de acest gen ţinută la noi în ţară.

In vederea acestei mari curse, care urmează a se disputa în ziua de 12 Noembrie, pentru a controla posibilitatea atleţilor pe această distanţă, comisia de specialitate a fixat două probe de antrenament în zilele de 22 şi 29 Octombrie.

Proba din 22 Oct. va avea următorul traseu :

Plecarea din stadionul A. C. S. A.-şos. Olteniţa-Popeşti Leordeni până la km. 15 şi înapoi. A doua va avea o distanţă de 35 km. şi se va ţine pe şos. Bucureşti-Ploeşti.

Duminică se aleargă proba de marş a Stadiului Român

In vederea organizării cât mai reuşite a marei probe de marş ce se va desfăşura Duminică, Stadiul Român a alcătuit în felul următor juriul concursului :

Preşedinte, Eugen Stoian.

Membri: Chiriţă C., Ionescu G., Comisar Iorgulescu, Paraschivescu I.

Judecători: Sebastian Chinie, Firea Vasile, Călăteanu C-tin, Aurel Paven, Pluton Gavrilă.

Comisari de parcurs : Ignuţă Ioan, Popescu Sebastian, Mantopol Miron, Valeriu Mitrea, Ioniţă Dan, Ionescu Traian.

Comisar general şi judecător unic: d. prof. Virgil Ioan.

Secretar general : Valeriu Mitrea.

Secr. ajutor: Mantopol Miron.

Medicul reuniunii: Dr. Ştefaniu.

AVIAŢIE

Inscrieri pentru o nouă serie de cursuri de pilotaj la Şcolile Asoc. Aviatice C. F. R.

Şcolile de pilotaj ale asociaţiei aviatice C. F. R., dela Bucureşti şi Galaţi sunt aproape de încheierea sborurilor din actualul sezon. Un număr impresionant de piloţi civili au fost formaţi în acest timp, care sunt puşi astfel la dispoziţia ţării.

De pe acum se iau măsuri pentru organizarea sezonului viitor şi pregătirea elementelor care vor forma tot atâtea valoroase contingente de noui sburători.

La şcolile asociaţiei dela Bucureşti şi Galaţi se primesc, începând dela 1 Noembrie, înscrieri la ciclul teoretic în vederea pregătirii lor pentru cursurile practice de zbor. Sunt admişi tineri de origină etnică română, în etate de minimum 18 ani şi maximum 29, cu studii de cel puţin 4 clase de liceu sau studii echivalente, recunoscute de ministerul educaţiei naţionale.

Cum s'au comportat atleții români, în ultimile probe

(Urmare din pagina I-a)

prea subiectivă. Cu Marinakis de pildă mi-a fost imposibil să mă înțeleg și gestul renunțării la discuție l-am făcut tot cu mâna. Această pantomimă nu e însă permanentă. Găsești tineri care știu o franceză mai bine ca tine, fiu latin, o fată de optsprezece ani căreia nu-i poți ține piept cu germana celor patru ani de liceu.

S'a dansat și s'a distrat bine și la Kiphlissia, stațiune turistică și climatericâ mult prețuită în Grecia.

Dar adevărata Eladă, cu al său „myracle grec", am cunoscut-o abia în excursia dela Delfi. Am pornit în zori cu autobuzele, cu ochi lacomi la fiecare decor nou ivit pe neașteptate, la fiecare ramură de măslin, la apariția albastrului marin. Pe cer nicio smângălitură de nor, un senin din care fură și sufletul, o pace și armonie de cadru bucolic. Șoseaua gudronată urcă acum pe munți săraci în verdeață. Am lăsat în urmă siluetele prelungi ale chiparoșilor, brazdele de pământ roșu stâncos, satele curate și de forme bizare. Suntem în munții Parnasului, împărăția Muzelor și a lui Apolo, la o înălțime de 2500 m. Când trecem pe viaducte și privim peisagiul răsturnat la picioarele noastre, avem beția și impresia unui sbor în avion. Citez dintr'un mare îndrăgit al Eladei, această frază minunată, asemeni naturii descrise: „Peisaj alpin, de o rară severitate; pregătire binevenită pentru cine merge la Delphi: culmi singuratice, pante acoperite cu o vegetație pipernicită, abisuri întunecoase; cotiturile drumului rezervă călătorului priveliști neașteptate, arhitecturi ciclopeene de roci sumbre și tăcerea făcută din taimice încordări de harfe a culmilor pleșuve". Un labirint descoperit par serpentinele care urcă și coboară, se pierd printre stânci și răsar în peisagii minunate. Dar viteza e prea mare și iată-l pe Biro strigând:

— Ei șofer! Mai avem și copii pe acasă!... Și când nimeni nu mai credea, cu oasele amorțite coborîm din mașini. Un gând mă ciocănește: 400 de km. pentru niște mormane de piatră, dar îl regret imediat. Muzeul are prețioase mărturii antice, iar printre stânci descoperim pe rând, cu emoție și curiozitate, templul lui Apolo, tezaurul Atenienilor, teatrul, stadionul.

Schuleri ține cu orice preț să ztea acolo unde a stat cândva Pitia, dar când se așează nu răspunde rugămintilor noastre și nu ne prezice destinul.

In amfiteatru ne-am rânduit în spectatori și-am ascultat un fragment de tragedie imaginară, ținut de un grec, fără mască, dar entuziast și cu o clară dicțiune.

Am chemat pe Pitia și ne-a răspuns ecoul munților. Ne-am amintit crâmpee de istorie de clasa cincea, de acel: „te vei duce, te vei întoarce nu în război vei muri" și de interpretarea lui Themistocle înaintea luptei dela Salamina cu „închideți-vă în ziduri de lemn".

Când am dat de stadionul cu tribună intactă de piatră mi-am închipuit pitorescul unor întreceri atletice în acest loc.

Ziua IV-a și a V-a a Balcaniadei

Considerațiuni tehnice

O zi de concurs balcanic văzută din tribună, o zi de mare spectacol atletic: Un Sillas aruncând cu elanul aruncătorului de semințe și culegând... victoria, un dublu neașteptat campion balcanic, înfrângerea lui Mantikas după șase biruințl consecutive, o cursă a lui Dinu revenind lui Mavropostolos și, însfârșit, o mare bucurie românească.

Publicul numeros, încântat de fiecare probă, entuziasmat până la delir de victoria grecilor.

Mare semn de întrebare și îndoială, întâietatea sprintului turc; indiscutabilă clasa discobolilor eleni. De Skiadas ce-am putea spune, decât că prin el Elada caută și cred că va reuși, să păstreze supremația la garduri.

Dinu Cristea a avut ghinion și aici și după ce a condus până la trei sute de metri de start, a trebuit să cedeze unui atlet care când evadează nu mai poate fi prins. Dinu a condus tot timpul și ritmul lui năpraznic a făcut pe mulți să abandoneze. Păcat că alergătorul Stadiului n'a avut mulțumirea unui loc întâi. Il merita, ne-au spus-o și aplauzele spectatorilor — dar ce să-i faci, să spunem ca'n fatalismul poporan: Așa a fost să fie!...

Havaleț cu mai multă șansă l-ar fi întrecut pe Floros, iar Maesciuc-Kiss au adus puncte nesperate și foarte utile. La ștafetă noi am prezentat o echipă cu un singur titular și nu puteam face mai mult.

Lui Coracu i s'a furat locul patru ca și lui Stoichițescu o săritură de peste 7 m. Dar Stoichițescu nu s'a lăsat. Ii era dor de „Trăiască Regele" și știți și dv. ce puteri necunoscute insuflă nostalgia.

„Pompi" l-a învins cu un cm. pe Elefteriadis dar e mai bun cu o clasă decât el.

Vreți o dovadă? In timp ce Elefteriadis a avut și sărituri de 6.40—6.50 — Stoichițescu n'a avut nici una sub 6.70.

Fără vântul din față și fără părtinirea judecătorilor, Pompi ar fi stabilit desigur cel de al treilea rec. balcanic al zilei. Pentru această singulară victorie românească, Stoichițescu merită felicitările noastre și ale sportivilor români.

Ultima zi...

...a adunat la stadion 70.000 de spectatori, cari au avut de aplaudat multe victorii grecești.

Mantikas n'a voit nici în acest an să piardă un titlu balcanic și a câștigat la luptă cu Skiadas și Hanzekovici, nefiind astfel învins în zece ani decât de două ori. Cum se aștepta toată lumea, desigur și el, prăjina a fost câștigată de Tanos. Dragomir și-a asigurat ca și la București simpatia tineretului elen, care vedea în acest atlet „roumanos", unul de-ai lor.

Cu Gören, Turcii reușesc să întrunească trei victorii; două de sprint, una de sprint prelungit. Grecii buni, iar noi lipsiți de condiție fizică.

Pentru a șasea oară Sillas câștigă discul elenic. Havaleț are neșansă ca și Vămanu la sulță.

Triplul salt s'a câștigat cu un rezultat modest și desigur vântul e vinovatul! Calistrat a sărit foarte bine și cine spune, privind centimetrii, că l-ar fi putut învinge pe Palamiotis, să mă erte, dar îi spun că nu se pricepe în atletism.

Gorșek a pierdut și proba de 1500 m. și astfel Grecii au reușit performanța de a nu pierde nici o probă între 800 m. și 10.000.

Ștafeta 4×100 a fost disputată. Echipa noastră (cu un singur titular) a fugit frumos și puțin a lipsit să cucerim locul întâi.

Când a intrat Kiriakidis pe stadion mi-a fost dat să aud cea mai simfonică răsplătire de aplauze și fluerături (la Greci flueratul e corespondentul satisfacției). Toată lumea înălțată în picioare, sărind, strigând, îmbrățișându-se, aruncând cu pălăriile în sus—un delir care te electrizează, pe tine neînvățat al entuziasmului atletic. 70.000 de oameni sacadând un nume, trăind o biruință, 70.000 de oameni fericiți de această unică victorie. Mi s'a spus: — Grecii de n'ar câștitga o probă, dar ar câștiga maratonul, și tot ar fi mulțumiți.

La fel de aplaudați Ragazos și Gal. E o risipă de entuziasm, o dăruire de aplauze care nu mai contenește.

Se 'ntunecase. In arenă, ca un val isbit de stâncă, mai fremăta mulțimea. Sus, între chiparoși, steagurile fâlfâiau pentru ultima oară. Se sbuciuma în altar limba de foc a flacării olimpice.

Ai fi zis, scenă vie, din filmul măreț al „Olimpiadei"!...

9 OCTOMBRIE

Misiunea mea de gazetar sportiv se încheie aici.

Sper că ați fost mulțumit de mine (nu vorbesc de comportarea atletică!).

V. LUDU

B O X

„Cupa de box a Balcanilor" nu prezintă nici o utilitate pentru evoluția pugilismului român

Se pot face, în schimb, demersuri pentru reorganizarea Cupei Europei Centrale...

...și inaugurarea unei politici de colaborare în peninsula Balcanică

Nu în totdeauna o știre publicată cu litere groase și negre poate prezenta importanța pe care încearcă să i-o atribue autorii. De cele mai multe ori, în dosul textelor pe 2 și 3 coloane, culese cu bloc, se ascund simple bluff-uri, care scot pe oameni din încurcătură atunci când sufăr de lipsă de materie.

Iată dece nu am dat prea mare importanță știrei publicată eri de un confrate de specialitate, care anunța *„din informațiile deținute dela un marcant membru al federației de box"* că se proectează organizarea unei balcaniade pugilistice.

Și mărturisim că am fi trecut cu vederea nota în cauză dacă un cetitor nu ne-ar fi rugat să facem unele precizări în această chestiune.

UN PROECT MAI VECHIU

In primul rând, problema organizării unei „Cupe de box a Balcanilor" s'a mai pus până acum în câteva rânduri. Dar de tot atâtea ori ea a rămas baltă.

Dece?

Răspunsul nu e greu de dat.

O asemenea competițiune nu a prezentat niciodată — și nici nu va prezenta — interes, deoarece în țările balcanice contează în această direcție, în această ramură sportivă, numai România și Iugoslavia.

UN FIASCO, CA LA BALCANIADA DE FOOTBALL

Așa că, din acest punct de vedere, organizarea „Cupei de box a Balcanilor" s'ar reduce la un duel între pugiliștii români și cei iugoslavi. Or, pentru acest lucru nu trebue organizată o balcaniadă care e mult prea costisitoare, ci trebuesc perfectate întâlniri anuale între reprezentativele amatoare ale României și Iugoslaviei. Pentru noi o astfel de întâlnire ține loc unei întregi balcaniade.

CARE AR FI APORTUL UNEI ASTFEL DE COMPETIȚIUNI LA PROGRESUL BOXULUI ROMANESC?

Și apoi, organizarea unei astfel de competițiuni trebuie privită prin prisma utilității ei. Aceea a progresului boxului românesc. Or, tocmai această utilitate nu o vedem noi, deoarece, așa cum am spus mai sus, ea nu ar însemna decât organizarea unui duel româno-jugoslav. Amatorii celorlalte națiuni balcanice sunt mult prea inferiori ca valoare — și chiar numeric — acelora dela noi și din Jugoslavia pentru a ne garanta un cât de infim aport luptei de ridicare a standardului pugiliștilor noștri amatori, dusă de F. R. B.

Situația în boxul balcanic se prezintă simetric, cu aceea din football. Pentru Bulgaria, Grecia și eventual Turcia, organizarea balcaniadei înseamnă un mare pas înainte făcut pe calea desvoltării acestui sport. Pentru noi însă, ea valorează tot atât de mult ca și inactivitatea.

CUPA EUROPEI CENTRALE

Scopul pe care ar putea să și-l propună F. R. Box nu ar fi organizarea „Cupei Balcanilor" ci o reorganizare a „Cupei Europei Centrale", în care să fie cooptată și România. In contact cu boxeurii: unguri, italieni, germani, etc., nu avem decât de câștigat.

Adică, ne-am situa exact la antipodul competiției proectate de **„un marcant membru al F. R. Box"**.

Și, apoi, admițând că informația confratelui ar fi perfect valabilă, ar avea adică acel grad de veridic, pe care noi i-l contestăm, nu înțelegem dece un asemenea proect ar fi păstrat... „secret", iar vestea primelor investigații făcute pentru realizarea lui aflată întâmplător.

O colaborare a presei din țările interesate ar putea facilita eventual soluționarea lui — dacă ar prezenta utilul de care pomeneam mai sus. Dar așa...

COLABORAREA CU TOATE NAȚIUNILE BALCANICE

Dar dacă organizarea „Cupei Balcanilor" e inactuală și nu-și poate certifica prin nimic utilitatea — pentru noi — asta nu înseamnă că nu putem duce o politică de colaborare cu toate federațiile de specialitate, care ar urma să intre în balcaniadă.

Din contra. Dar acțiunea nu trebue să pornească numaidecât dela noi, ci dela forurile direct interesate. S'ar putea organiza astfel întâlniri între selecționatele capitalelor respective și, eventual, chiar între selecționatele naționale.

Procedându-se astfel, s'ar evita o izolare a României — așa cum se întâmplase în football — și s'ar putea împăca și susceptibilitățile vecinilor noștri de... peninsulă.

T. alex

Reuniunea amatoare de Sâmbătă seara

Pentru Sâmbătă seara se proectează organizarea în Capitală a unei noui reuniuni amatoare de box de către grupările Mielu Doculescu și Jean Constantinescu, în colaborare cu asociațiile Turda și A. C. T.

Pe program figurează elemente valoroase ca Gh. Cojocaru, Șt. Spac, Mihăilescu, C. Lăzărescu, Ion Chiriac, Gh. Florea, etc.

La sfârșitul reuniunei, fostul campion național al categoriei mijlocii va face un match de antrenament cu greul amator Vasile Constantinescu-Martac.

Dar iată cum se prezintă programul:

Gheorghe Florea (M. D.) — Ion Kiriac (Turda).

Victor Spulbatu (J. C.) — Aurel Brădățeanu (Turda).

Florea Mihăilescu (M. D.) — Constantin Lăzărescu (Turda).

Ștefan Florescu (M. D.) — Niculae Vânătoru (A. C. T.).

Gheorghe Cojocaru (J. C.) — Petre Sipciu (Turda).

Ion Ungureanu (J. C.) — Șt. Spac (A. C. T.).

Constantin Păunescu (M. D.) - Tudor Pipoș (M. D.)

Toate matchurile se vor disputa în 3 reprize a 3 minute.

MATCH EXIBIȚIE:

Mielu Doculescu — Vasile Constantinescu-Martac.

Reuniunea va fi organizată în str. Claudiului 16.

Școala de oficiali F. R. Box

Se face cunoscut că începerea cursurilor Școalei de oficiali a F. R. Box, a fost fixată pentru data de 17 Octombrie 1939.

Tot odată se pune în vedere tuturor judecătorilor, arbitrilor, cronometrorilor, directorilor de luptă, stagiari și recunoscuți, precum și maeștrilor de box, care nu au depus până în prezent cererile de înscriere la această școală, că ultimul termen pentru înscrieri este la 17 Octombrie 1939, cunoscând că tuturor acelora care nu-și vor fi îndeplinit formalitățile pentru frecuentarea cursurilor, li se va ridica dreptul de a mai activa.

Pentru înscrieri se pot adresa secretariatului școalei de oficiali (sediul F. R. Box, str. Gogu Cantacuzino 33), de unde vor primi și relațiuni asupra modalităților de plată a taxelor, precum și ori ce alte informațiuni complimentare.

Asociațiile sunt înștiințate că urmează a înscrie la cursurile școalei de secunzi persoanele hotărîte a îndeplini această funcțiune, deoarece în viitor nu se va permite a activa în colțul ringului, în această calitate, decât secunzi calificați ai școalei.

T E N N I S

Quist și Bromwich au câștigat proba de dublu domni la Los Angeles

Turneul internațional de tennis al Pacificului dela Los Angeles a luat sfârșit cu proba de dublu domni.

Finala a opus două perechi australiene: Quist-Bromwich și Cramford-Hopman.

Cuplul Quist Bromwich a câștigat după o luptă formidabilă, de cinci seturi, cu scorul de 4:6, 2:6, 6:1, 6:0, 6:4!

Vice preşedintele O. T. T.-ului - d. dr. Misangyi - va face U. F. S. R.-ului o serie de propuneri pentru intensificarea relaţiilor sportive dintre ROMANIA ŞI UNGARIA

In numărul nostru de eri am anunţat care sunt oficialii care vor însoţi echipele naţionale ale Ungariei la Bucureşti şi subliniam că printre ei este şi d. dr. Otto Misangyi—vicepreşedintele O. T. T.-ului (forul sportiv suprem din Ungaria).

D..dr. Misangyi este unul din puţinii conducători din lume care să fie perfect cunoscător în toate ramurile sportului. Competenţa sa este renumită, iar cuvântul său are greutate, fiind crezut indiferent dacă este vorba de football, atletism, volley sau natatie.

D. dr. Misangyi—în vizita pe care o face la Bucureşti—va avea o misiune specială, aceea de a lua contact cu conducătorii U. F. S. R.-ului, căruia îi va prezenta o serie de propuneri în legătură cu intensificarea relaţiilor sportive româno-ungare.

Mai bine zis, d. dr. Misangyi va avea sarcina ca — de comun acord cu U. F. S. R. — să pună în practică protocolul încheiat de O.T.T. şi U.F.S.R. în primăvara anului acesta la Budapesta în cursul vizitei d-lui Neagu Boerescu în capitala Ungariei.

Echipa Jugoslaviei modificată în linia de atac: Lesnik în locul lui Petrovici

Echipa Germaniei soseşte astă seară la Zagreb

(Serviciul nostru special)

BELGRAD, 12. — Pregătirile în vederea matchului cu Germania nu mai cunosc margini. Partida care se dispută Duminică la Zagreb, stârneşte un interes enorm, care a făcut ca oficialitatea să dispună mărirea capacităţii arenei Concordia.

In ce priveşte echipa naţională iugoslavă, s'a produs o modificare şi anume în centrul liniei de atac: Ata Petrovici (Iugoslavia S. K.) a fost înlocuit

GLASER

prin Cieşnik (Gradjanski-Zagreb). Acesta deţine o formă senzaţională; Duminică, în matchul cu Slavia (Varajdin) a marcat 4 goaluri.

Astfel că echipa este următoarea:

Glaser-Beloşevici, Matoşici I-Manola, Jazbinşek, Lechner-Medarici, Hitrec, Leşnik, Antolkovici, Perlici.

Rezerve: Lovrici, Constantinovici, Puksetj (Concordia) şi Ata Petrovici.

VINERI SOSESC GERMANII

Teamul Germaniei va sosi la Zagreb Vineri seara, la ora 22,30.

Reproducerea, chiar parţială, interzisă — fără menţinerea „Universul Sport).

Echipa României părăseşte astăzi Athena

Echipa României de atletism, care a participat la Jocurile balcanice, părăseşte astăzi dimineaţa Grecia.

Echipa noastră va sosi la Constanţa Duminică dimineaţa, iar în după amiaza zilei atleţii sunt aşteptaţi în Capitală.

1 miliard va costa palatul Sporturilor dela Budapesta

Budapesta, 12. — In ultima şedinţă a consiliului municipal d. dr. Szendy, primarul capitalei, a declarat că în vederea construirii palatului sporturilor, care va fi ridicat pe un teren numit „Lágymányos", primăria va aloca o sumă de aproape 35.000.000 de pengö (un miliard lei !).

Construirea acestui nou palat al sporturilor va începe în curând.

Arbitrii italieni au mare căutare, pe tărâmul internaţional

Dintre toţi arbitrii continentali, fără îndoială arbitrii italieni sunt aceia cari se bucură de cea mai mare popularitate în toate ţările.

Incă este viu în amintirea tuturor, că grupările iugoslave, atunci când se disputa vreun match mai greu, care avea un caracter oarecum decisiv pentru campionat, apelau totdeauna la cavalerii fluerului din Italia.

Recentul match internaţional dela Budapesta dintre Ungaria şi Germania a fost condus de d. Dattilo Acelaş arbitru va avea misiunea să dirijeze şi întâlnirea Ungaria — România, din 22 Octombrie dela Bucureşti.

Alte două matchuri internaţionale, cari se vor disputa în curând, se vor bucura deasemenea de conducerea a doi arbitri italieni.

Este vorba de partida Germania — Jugoslavia de Duminică dela Zagreb care va fi condusă de d. Barlassina şi de matchul Boemia — Ostmark din 29 Octombrie dela Praga care va fi arbitrat de d. Scarpi.

Un nou record mondial de natatie

(Serviciul nostru special)

Paris, 12. — **Cu prilejul unei reuniuni nautice, ce s'a desfăşurat la Buenos Aires, înotătoarea braziliană MARIA LENN a înotat 400 m. brasse în timpul de 6 min. 15,8.**

Performanţa constitue un nou record mondial. Vechiul record era deţinut de daneza Sörensen cu 6:16,3.

(Reproducerea, chiar parţială, interzisă, fără menţiunea „Universul Sport").

Jucătorii unguri amnistiaţi

Zsengeller, Sarosi III şi *Biro*, cari urmau să fie pedepsiţi de d. Ginzery pentru joc indolent, cu prilejul matchului Viena-Budapesta, au „scăpat" doar cu mustrări. In schimb Varadi, care a anunţat târziu, că este bolnav, a fost suspendat.

Scrisoare din Garmisch Partenkirchen

Dr. Carl Diem, secretarul general al Jocurilor Olimpice de Iarnă

Garmisch - Partenkirchen, 12 Oct.). — Azi, când bubuitul tunurilor înlătură orice activitate, care ar putea să apropie naţiunile, un om se frământă printre şantierele dela Garmisch-Partenkirchen. Este d-rul Carl Diem, secretarul general al Jocurilor Olimpice de Iarnă. Acest sportiv inimos, cunoscut în toate ţările apusene şi chiar peste Ocean, depune o activitate extraordinară, pentruca să reediteze succesul Olimpiadei din 1936. D-rul Diem execută ordinul Führerului, pregătind Olimpiada de Iarnă. Cine este acest dr. Diem ?

Debutul său sportiv datează din anul 1905, când în vârstă de 23 ani a luat parte la un concurs de marş pe o distanţă de 50 kilometri. Dar acest debut a coincis cu un eşec dureros, deoarece tânărul sportiv a abandonat după primii 10 km. S'a văzut depe atunci, că el nu va ajunge niciodată campion. Dar de atunci şi până azi, când a împlinit 57 ani, d-rul Diem continuă să practice o serie de sporturi. N'a devenit campion, dar a reuşit altceva : Este cel mai mare organizator în materie de sport, un teoretician excelent şi un creator plin de idei. A pregătit cu minuţiozitate Jocurile Olimpice din 1936, scoţând două volume de câte 600 pagini, care au fost răspândite în lumea întreagă înaintea Olimpiadei din 1936. El a introdus ştafeta olimpică, el a scris memorabila înscenare „Olympia 1936", el a fondat „Deutsche Hochschule für Leibesübungen", el a creat insigna sportivă germană şi multe alte opere sportive de importanţă covârşitoare sunt legate de numele lui.

In 1905 a fost preşedintele Federaţiei de Atletism din Brandenburg şi preşedintele asociaţiei „Berliner Sportclub", în 1906 îl găsim conducător al expediţiei olimpice la Atena şi în 1912 la Stockholm.

In 1913 a primit însărcinarea de a organiza Olimpiada din 1916, ce urma să aibe loc la Berlin. Războiul l-a împiedicat însă să-şi desăvârşească opera.

In 1921 Carl Diem obţine prima recunoştinţă : este numit doctor honoris causa al Facultăţii de Medicină din Berlin, pentru activitatea sa pe tărâmul educaţiei fizice, prin care a ridicat nivelul sănătăţii poporului. S'a luptat pentru introducerea în şcoli a orelor zilnice de gimnastică, a pregătit proectele de legi pentru educaţia fizică, a executat planurile pentru „Reichssportfeld", în general a creat tot ce este azi bunul public al sportivilor.

Când i s'a încredinţat organizarea Olimpiadei dela Berlin, lumea sportivă a fost convinsă, că el va reuşi şi de data aceasta. Intr'adevăr, succesul desăvârşit a justificat în totul încrederea acordată d-rului Diem.

In anul 1932 d-rul Diem a fost invitat în America, unde a ţinut numeroase conferinţe la diferite universităţi. Cu această ocazie a fost numit membru corespondent al Academiei de Educaţie Fizică din Statele Unite. Un an mai târziu Kemal Ataturk îl cheamă la Constantinopol pentru organizarea sporturilor în Turcia. De aici trece în Bulgaria, unde primeşte aceiaş însărcinare.

Din anul 1937 d-rul Diem este directorul Institutului Olimpic din Berlin şi redactează revista „Olympische Rundschau".

Iar acum, d-rul Diem pregăteşte Olimpiada de Iarnă, ceiace este o garanţie, că toţi sportivii, care vor veni în Februarie la Garmisch Partenkirchen, vor asista la un adevărat regal sportiv.

Kurt Doerry

Sportul continuă la aliaţi

IN STANGA: La Londra, caschetele şi măştile sunt lăsate la o parte în timp ce echipele de football ale armatei şi poliţiei joacă pe terenul Queen's Park Rangers.

IN DREAPTA: O fază din jocul CAP-Racing (7—2).

Editura Societăţii Anonime „Universul", Bucureşti, Str. Brezoianu No. 23— 25 — România

Taxa poştală plătită în numerar conform aprobării dir. gen erale p. t. t. nr. 24.464/939

2 LEI

UNIVERSUL

8 PAGINI

284-1939

Redacţia şi Administraţia: Palatul „UNIVERSUL", str. Brezolanu 23—25. Telefon: Centrala: 3.30.10; Redacţia 4.21.81. Redactor responsabil EUGEN DUMITRESCU

Proprietar: „Universul", S. A. Adm.-delegat: STELIAN POPESCU Inscris sub No. 167, Trib. Ilfov

Nr. 284. — Anul II — BUCUREŞTI.-Duminică 15 Octombrie 1939

ABONAMENTE: Pentru grupări sportive 1000 lei anual

1 an LEI 500
6 luni LEI 270
3 luni LEI 150

BIBLIOTECA CENTRALĂ ASOCIAŢIUNEA SIBIIU

Şeful - controlor...

...Malcolm Campbell

ERI, vechiu recordman mondial al vitezii la automobile cu 500 pe oră şi totodată recordman la viteză cu barca cu motor, ASTAZI are misiunea de a veghea ca alţii să nu meargă prea repede. Este controlor-şef al poliţiei şi traficului militar din Londra.

Dr. Ginzery „ştie aproximativ" care va fi echipa naţională A a Ungariei

A schiţat-o într'o lungă şi semnificativă declaraţie

„Vreau ca Bucureştii să vadă o echipă de luptă, căci jucătorii vor lupta până la epuizare, — vor trebui să lupte, — pentrucă-şi vor da cuvântul de onoare!"

Lotul echipei ungare B a fost mărit prin noui selecţionări

Matchurile româno-ungare dela 21 şi 22 Octombrie dela Bucureşti, preocupă în mod deosebit mai ales pe unguri. Şi aceasta se vede din coloanele întregi din presa ungară.

Ziarul „Sporthirlap" sosit ieri în Bucureşti, publică o interesantă convorbire dintre redactorul său şi d. Ginzery, căpitanul federal al Ungariei.

CE VREA D. GINZERY

„VREAU — îşi începe d. Ginzery declaraţia — CA BUCUREŞTENII SA VADA O ECHIPA

SZANTO (Szolnoki MAV) extremul dreapta al Ungariei, care joacă pentru prima oară la Bucureşti.

DE LUPTA CUM N'A MAI FOST NICIODATA.

Cei trei fundaşi (Biro, Korányi I şi Pákozdi) vor constitui un compartiment excelent, oricum vor fi imperechiaţi.

Linia de mijlocaşi, — în formaţia Pázmándy, Sárosi III, Dudás, — ştie să lupte.

Pentru linia de atac, caut în primul rând trei înaintaşi pătrunzători. Alături de Szendrödy şi Gyetvai, aş mai avea nevoie şi de un extrem dreapta rapid şi decis.

Cred că până atunci va expira suspendarea lui Adam şi voi apela la el.

— Cine ar fi interii? — a intervenit ziaristul.

DUMINICA SE VOR DESEMNA INTERII

— Voiu avea nevoie de asemenea de doi interi, cari vor şti să alimenteze cu mingi bune pe ceilalţi trei înaintaşi.

Aceşti interi vor fi aleşi dintre dr. Sárosi, Vincze şi Zsengellér. Vor intra în echipă acei doi jucători, cari vor arăta o formă mai bună Duminică.

— Ce pregătiri faceţi pentru matchul dela Bucureşti?

ULTIMELE PREGATIRI

— Săptămâna viitoare voiu lăsa echipa în grija antrenorului federal, Toth. Inainte de plecare, echipa definitivă va mai ţine un ultim antrenament, ca jucătorii să fie acomodaţi. Afară de aceasta, înainte de plecare, fiecare jucător va trebui să-şi dea cuvântul său de onoare că va lupta la Bucureşti cât poate, pentru victorie".

DECI, CARE VA FI ECHIPA UNGARIEI?...

Acestea sunt declaraţiile d-lui Ginzery.

Din ele, reiese clar că echipa

DERI, minusculul inter stânga al Kispestului, atât de apreciat la Bucureşti

Ungariei, care va juca la Bucureşti, va fi următoarea:

Toth - Pakozdy, Biro - Pazmandy, Sarosi III, Dudas-Adam, dr. Sarosi, Szendrödy, Zsengellér, Gyetvai.

Şi încă un lucru: de data aceasta, echipa Ungariei nu se

(Continuare in pag. 3-a)

La 21 Octombrie începe „campionatul de război" al Angliei

82 de echipe au fost repartizate în opt serii

Totuşi, grupările se plâng că rămân date libere!...

Jocul de calitate nu-i apreciat cum trebue nici chiar în Anglia

Londra, Octombrie

Ceiace prevedeam într'una din scrisorile mele trecute, s'a întâmplat. La matchurile amicale care s'au jucat de atunci, jucătorii scăpaţi de frica „victoriei cu orice preţ" au arătat un joc de o calitate cu totul superioară.

Faptul că sistemul de apărare a fost mai puţin strâns, mai puţin sever, a făcut ca scorurile să fie mult mai mari. Diferenţele de 3 şi chiar 4 puncte între învinşi şi învingători au fost destul de dese.

Ceiace nu prevăzusem a fost altceva: faptul că există atât de puţini amatori de joc frumos încât media generală de spectatori la matchurile amicale a fost doar de 3000.

Nu trebue să credem că asta înseamnă un dezastru pentru cluburi din punct de vedere financiar. Un club câştigă acum din încasări circa 100 de lire săptămânal, iar salariile şi primele jucătorilor sunt doar 18 lire pe săptămână.

Restul e pur câştig, dacă facem socoteala că plata terenului şi a „statului major" (antrenor masseur, îngrijitor, etc.) ar fi trebuit făcută în orice caz.

Ceiace e mai trist e faptul că în ciuda admirabilului spectacol pe care îl oferă matchurile amicale, marele public preferă goalurile şi emoţiile unui match de campionat.

Iată însă că va fi servit după pofta inimii.

Intrunindu-se la Crewe, forul englez care poartă numele de Football League Management Committee a hotărât conformaţia definitivă a seriilor regionale de campionat despre care v'am vorbit în scrisoarea trecută.

Ele au următoarea înfăţişare:

1. North-East *(11 cluburi): Huddersfield Town, Leeds United, Middlesbrough, Bradford, Newcastle Unitedd, Bradford City, Darlington, Halifax Town, Hartlepool United, Hull City şi York City.*

2. North West *(12 cluburi): Blachburn Rovers, Blackpool, Bolton Wanderers, Preston North End, Buruley, Bury, Accrington Stanley, Barrow, Carlistle Uni-*

(Continuare in pag. 7-a)

Primii paşi spre... marathon

Football Football Football Football Football Football Football

In cadrul Diviziei B

Se dispută mâine în ţară 12 matchuri interesante

A. S. Constanţa - Tricolor C. F. P. V., matchul zilei

Duminică se dispută a 6-a etapă a diviziei naţionale B, cea mai redusă dn toate cele de până acum: sunt programate numai 14 matchuri. Aceasta pentru motivul că patru echipe, Dragoş Vodă, Victoria (Carei), C. S. Tg. Jiu şi Traian nu au fost programate pentrucă nu au garanţiile complete.

Deşi cu un program redus, etapa viitoare va fi foarte interesantă şi hotăritoare în formaţia clasamentelor.

NUMAI TREI MATCHURI IN PRIMA SERIE

In seria I-a sunt programate numai trei jocuri :

C. A. O. — Victoria C.F.R.
F .C .Brăila — Astra şi
A. S. Constanţa — Tricolor C. F. P. V.

In primele două jocuri, gazdele sunt favorite certe. Orădenii nu pot pierde în nici un caz în faţa Victoriei C.F.R., cât priveşte pe F. C. Brăila şi ea va câştiga sigur, dar va avea de luptat ceva mai greu pentrucă Astra, de când e pregătită de Alé Popescu, s'a întărit considerabil.

In schimb, Constanţa va fi teatrul matchului zilei. Se întâlnesc A. S. Constanţa şi Tricolor C.F.P.V., două din fruntaşele grupei.

Ploeştenii au anul acesta o situaţie excepţional de bună în clasament şi după părerea generală nu mai pot pierde primul loc. Lucrul s'ar putea totuşi întâmpla în cazul când jocul de mâine ar fi câştigat de A. S. Constanţa. Iată pentru ce partida va fi extrem de disputată.

Un pronostic este foarte greu de dat. Tricolor C.F.P.V. nu numai că n'a pierdut până acum nici un joc, dar le-a şi câştigat pe totae la scor, indiferent dacă era pe teren propriu sau în deplasare.

E just însă că, adversarii întâlniţi pe teren străin au fost fără excepţie foarte slabi. Cu A.S. Constanţa lucrurile sunt mai grele. Constănţenii sunt o echipă foarte bună, capabilă de rezultate excepţionale pe teren propriu: dovadă scorul de săptămâna trecută în faţa C. A. O.-ului.

După părerea noastră, favorit este A. S. Constanţa. Pentru simplul motiv că are un mijlocaş centru foarte bun, pe Actis, capabil să-l anihileze complet pe Kovaks I. Şi Tricolor C.F.P.V. fără Kovaks I nu prea are şanse serioase.

PROGRAM COMPLET IN SERIA II-a

Seria cu cea mai bună situaţie financiară din divizia B, şi totodată şi cea mai puternică — e vorba de seria doua — are programul complet :

Vulturii — Minierul.
C.F.R. (T. Severin) — Electrica.
Gloria — Sparta.
Chinezul — Mica şi
Jiul — C F. R. (Simeria).

Două din matchuri au favoriţi siguri: la Arad, Gloria şi la Petroşani Jiul.

Vulturii sunt şi ei favoriţi dar cum în ultima vreme au cam slăbit, facem oarecari rezerve.

Restul jocurilor sunt deschise. La T. Severin, o victorie a C. F. R.-ului nu ar trebui să surprindă prea mult. Electrica a mai jucat la T. Severin în campionatul de calificare şi e adevărat că a învins dar victoria nu a fost tocmai regulată. De aceea credem că o inversare a situaţiei nu este de loc exclusă.

La Timişoara, Chinezul primeşte pe Mica din Brad. Se întâlnesc un retrogradat şi un promovat. Lupta este totuşi foarte echilibrată. Chinezul a mers foarte bine în divizia B până acum şi are şi avantajul terenului. Este deci favorit indiscutabil. Mica are însă o apărare de o calitate excepţioanală şi cu vre-un goal norocos nu ne-ar surprinde să realizeze un match nul sau poate chiar o victorie.

CRIŞANA ŞI UNIVERSITATEA SUSŢIN PARTIDE GRELE

Cele două foste divizionare A Crişana şi Universitatea, cari conduc în clasamentul grupei, susţin mâine matchuri foarte grele. Orădenii joacă la Reşiţa cu noua promovată S. S. M. R. Gazdele prin victoria obţinută Duminica trecută se arată foarte periculoase. Crişana va trebui să muncească din răsputeri pentru a-şi asugura două puncte absolut indispensabile.

La fel Universitatea care joacă la Sft. Gheorghe cu Oltul. Acesta după ce-luase fruntea clasamentului, a trebuit s'o cedeze dar se dovedeşte una din cele mai puternice formaţii ale grupei. Lupta dintre ea şi Universitatea va fi cu siguranţă un match foarte disputat şi pasionant, al cărui rezultat nu se va decide decât în ultimele minute.

*

Partida dela Câmpia Turzii dintre Industria Sârmii şi Stăruinţa nu poate deveni decât primei. Pe teren propriu, Industria Sârmei nu a pierdut nici un joc până acum şi e foarte puţin probabil să i se întâmple acest lucru tocmai mâine.

UN SINGUR JOC IN PROVINCIE DIN SERIA IV-a

Se dispută la Ploeşti între Prahova şi Franco - Româna din Brăila.

Luptă tradiţională şi cu aspect hotăritor pentru combatanţi; cine învinge are veleităţile sale în clasament. Ploeştenii nu pot aspira deocamdată decât la locul trei, însă Franco-Română învingătoare, ia conducerea seriei sale. Prin prisma ultimelor rezultate, nu putem indica decât pe oaspeţi învingători, — la limită însă şi după o luptă strânsă.

Mâine în Capitală

Turda-D. V. A. şi Macaby-Ferroemail se războesc în cadru Diviziei Naţionale B

Pe terenurile proprii din Ghencea şi Dudeşti, Turda şi Macaby întâlnesc mâine dimineaţă, în cadrul Diviziei secunde, respectiv D. V. A. şi Ferroemail. Ambele partide sunt echilibrate şi atractive. Pe arena din Ghencea, Turda are o misiune dificilă în compania D. V. A.-ului din Galaţi. Situaţia pe care o au bucureştenii în actuala fază a clasamentului, este mai mult decât critică şi dându-şi seama că o nouă înfrângere le asigură ultimul loc, vor face tot posibilul să evite acest lucru. Franco-Româna, din contră, nu vine în Capitală pentru a susţine un match oarecare, ci pentru... victorie, căci cele două puncte pentru care luptă, pot s'o facă conducătoare de serie.

Al doilea match se dispută pe arena Ciocanul unde Ferroemail din Ploeşti încearcă mâine să detroneze pe leaderul seriei sale, instalat încă din prima etapă a campionatului.

Prin diferenţa de echipe, clasament şi cu avantajul terenului, Macaby rămâne favoritul întâlnirii.

Excluderea din campionatul districtual a grupărilor Titanii, Delea Veche şi C.A.B., a adus importante modificări clasamentelor

In şedinţa comisiei districtuale de Joi seara au fost excluse din campionatul districtual grupările Titanii, Delea Veche şi C. A. B.

In urma acestei decizii clasamentele categoriilor I-a seria A, a III-a seria A şi B au suferit importante modificări.

Olympia rămâne leader cu şase puncte iar Arsenal cedează locul secund Gloriei şi se mulţumeşte acum cu al patrulea. Colţea şi Avântul Sportiv rămân numai cu două puncte, şi Viforul Dacia încheie plutonul clasamentului care se prezintă astfel :

CLASAMENTUL CATEG. I-a SERIA A

Olympia	3	3	0	0	11: 6	6
Gloria	3	2	1	0	8: 5	5
Vergu	2	2	0	0	7: 1	4
Arsenal	3	2	0	1	8: 6	4
M. Oficial	2	1	1	0	2: 1	3
Colţea	2	1	0	1	5: 5	2
Av. Sportiv	3	1	0	2	6: 8	2
Universul	3	0	1	2	4: 8	1
Leonida	4	0	1	3	5:11	1
Vif. Dacia	3	0	0	3	5:10	0

In categoria III-a seria A, Laromet s'a detaşat şi Vremea care avea două puncte rămâne în locul penultim.

Clasamentul se prezintă astfel :

CLASAMENTUL CATEG. III-a SERIA A.

Laromet	4	4	0	0	9: 1	8
Standard	4	2	1	1	11: 6	5
Fichet	4	2	0	2	13: 6	4
Băneasa	3	2	0	1	6: 4	4
Vulturii Carp.	4	1	2	1	7: 8	4
Sburătorii	3	1	1	1	6: 5	3
Grozăveşti	3	1	0	2	6: 9	2
Energia	2	1	0	1	3: 5	2
Vremea	1	0	0	1	0: 5	0
L. P. N.	3	0	0	3	0:12	0

Insfârşit în seria B, F. C. Naţional este un leader autoritar, deoarece are patru puncte avantaj asupra celui de al doilea clasat, care este acum E. F. A.

Dâmboviţa şi Cotroceni rămân încheetoare de pluton.

Priviţi noul clasament :

CLASAMENTUL CATEG. III-a SERIA B.

F. C. Naţional	4	4	0	0	13: 1	8
E. F. A.	3	2	0	1	9: 5	4
Fulgerul	4	2	0	2	12: 2	4
P. T. T.	3	2	0	1	8: 5	4
Generala	3	2	0	1	6: 7	4
Capitala	3	1	0	2	7: 7	2
Soimii	2	1	0	1	4: 6	2
Comro	3	1	0	2	7:15	2
Phenix	3	1	0	2	3: 9	2
Dâmboviţa	2	0	0	2	5: 7	0
Cotroceni	1	0	0	1	0: 4	0

Locuri limitate puse în vânzare anticipat

Pentru matchurile România A —Ungaria A şi România B—Ungaria B., s'au pus în vânzare un stoc de 3000 peluze centrale şi 5000 peluze populare.

Numai aceste bilete se vor vinde de anticipat cu preţuri reduse la magazinul Victoria Sport. Cealaltă cantitate de peluze nu va fi pusă la dispoziţia publicului decât în zilele celor două jocuri la casele A.N.E.F.

CONVOCARI

● „Universul" convoacă pe toţi jucătorii săi de categoria I-a Duminică 15 Oct. c., pe terenul Arsenal la ora 10 dim., pentru a susţine matchul oficial cu gruparea Arsenal.

Se convoacă jucătorii Cherciu şi Căpăţână. Maşina 33.

● *„Dacia Traiană"* convoacă pentru Duminică 15 Oct., ora 7.30, pe terenul „Unirea Tricolor" pentru a face deplasarea pe terenul „Macabi" pe toţi jucătorii.

● *A. S. Metalosport* convoacă pentru Duminică, 15 Oct. a. c., orele 9.30 precis, soc. Socomet, pe toţi jucătorii, de unde vor pleca la terenul A.C.S.A. pentru a susţine matchul oficial cu A.C.S.A.

● *„L.P.N."* convoacă pentru Duminică, 15 Octombrie a. c., orele 8 dim. precis, pe terenul Colentina în vederea matchului de campionat cu gruparea „Zburătorii" pe următorii jucători :

Bancu, Stoica, Călin, Barma, Tărămoiu, Notopol, Nedelcu, Florică, Nedianu, Danciu, Nemet I, Nemet II, Russu, Tăuşan G., Corunga şi Lupescu Mircea.

● *A.C.S.A.* convoacă Duminică, 15 Octombrie, pe terenul său pentru jocurile oficiale cu Distribuţia şi Metalosport următorii jucători :

La ora 8 precis: Negroiu, Colfescu, Gheorghiu, Debu, Pătraşcu, Nicu, Şerbănescu, Chirovici, Stoica, Mişu, Niculae Gheorghe, Braşoveanu, Andreescu, Mirea, Marinescu N., Bentzi, Vişan, Dumitrescu Gheorghe.

La ora 10 precis : Dumitrescu C., Bădescu, Bellu, Traian Popa, Schmelzer, Iamandi, Râşnoveanu, Dumitru Constantin, Ilie Petrescu, Zane, Constantinescu, Genu, Moisescu, Luţescu, Iorga, Rădulescu I., Gheorghiu, Munteanu.

● *F. C. Juventus* convoacă pentru Duminică, 15 Octombrie a. c. pe următorii jucători :

La orele 8 pe terenul Giuleşti Kiss, Brezoi, Constantinescu, Georgescu II, Tache, Tănăsescu, Rădeşiu, Teodorescu, Dobrescu II. Joiţoiu, Alexandrescu, Endrefiy, Straja, Mihalache, Evantide.

La orele 12.30, pe terenul „Industria Iutei": Dumitrache, Gherghel, Onete, Virgil, Bucurescu, Zaharia, Mihache, Dori, Brosche, Coman, Toni, Trandafir, Petre Nicolae.

● *Avântul Sportiv* convoacă pentru Duminică 15 crt., ora 10 a. m. pe terenul Unirea Tricolor următorii jucători, în vederea matchului cu Colţea : Mărgărit, Preda, Prodileanu, Cosma, Gică Zugravu, Porojan, Mateescu, Mocanu, Tudose, Munteanu, Postescu, Ionescu Rică.

● *Macabi,* secţiunea de footbaII, aduce la cunoştinţă că inaugurarea cabanei şi a tribunelor, va avea loc Duminică, 22 Octombrie a. c., ora 10 a. m., iar nu Duminică, 15 crt., cum s'a anunţat în primul moment.

Persoanele care au primit invitaţii, sunt rugate a lua act de data inaugurării susarătate.

● *„Orfeus"* convoacă Duminică, 15 crt., pe terenul „Velodrom", ora 10, în vederea matchului oficial cu gruparea „Pebe" pe următorii jucători : Jean, Halcusi, Bădoiu, Lache, Hartz II, Secălaş, Economu II, Gheorghiade, Giovanidis II, Economu I, Lazăr, Parascu, Hartz I, Nicolagoglu, Emil.

● *A. C. S. Săgeata* convoacă pentru Duminică, 15 Oct. pe terenul Pebe, ora 16, următorii jucători, în vederea matchului cu Pebe :

Andrei Ioan, Drăgănescu C-tin, Albulescu C-tin, Comănescu Ioan, Popa Gheorghe, Stănescu Gheorghe, Ohanian Nicolae, Molozov Gheorghe.

Absenţele vor fi aspru sancţionate.

● „Universul" convoacă toţi juniorii săi Duminică, 15 Oct. c. pe terenul Turda la ora 12½, pentru a susţine matchul oficial cu gruparea Suter.

● ZBURATORII convoacă pentru Sâmbătă 14 Octombrie, orele 9 seara la şedinţă, la sediul clubului, pe toţi jucătorii.

● SPORTUL STUDENTESC convoacă Duminică 15 Octombrie ora 12.45 pe terenul Ind. Iutei (maşina 42 şi 43), următorii juniori, în vederea matchului cu Juventus : Niculescu V., Nedelcu, Ionescu Ioan, Culea V., Mihalache, Barbu, Ungureanu, Văduvescu, Antonescu, Ionescu Dum., Niculescu At., Manolescu, Popescu St., Dumitrescu, Demetrescu, Spârlea, precum şi toţi ceilalţi juniori.

SPECTACOLE

Teatre

OPERA: Vasul fantomă.

NAŢIONAL: matineu: Titanic vals; seara: Madame Sans gêne.

STUDIO - TEATRUL NAŢIONAL: Medalionul.

REGINA MARIA matineu: Molima; seara Azi şi odinioară.

TEATRUL DIN SARINDAR: Calul năzdrăvan.

MUNCA ŞI VOE BUNA: 5 pâini Mot. înc.; seara Sherlok Holmes.

COMOEDIA: Păiajenul.

TEATRUL SAVOY: Broadway Tănase.

TEATRUL ALHAMBRA: Alhambra: 4.12.86.

TEATRUL LIGII CULTURALE: Sacontala.

Cinematografe

ARO: „Nu vreau să mor", cu Bette Davis şi George Brent, Jurnal şi complectare

SCALA: Ea şi el.

CAPITOL: „Sergentul Bery" cu Hans Albers.

TRIANON: Jaske James, brigandul.

CARLTON: „Oamenii de sacrificiu".

ARPA: In umbra felinarului. Jurnal şi completare.

SELECT: Farandola.

PALAS: Câinele din Baskerville.

FEMINA: Orhideele roşii.

FORUM: Intre dragoste şi glorie şi Andy Hardy iubeşte. Nanete are trei iubiţi.

ELYSEE: Emigranţii şi completare : Leningrad.

ROXY: Cazacii şi completare.

REGAL: Noaptea amintirilor.

BIZANTIN: O fetiţă delicioasă şi O crimă pe ring.

OMNIA: Citadela şi Mireasa fugară.

RIALTO: S. O. S. Tanger şi Paradisul furat.

NISSA (Zalomit 6): Necunoscuta din Monte Carlo şi Nopţi în Alger.

AIDA (Calea Rahovei 151): Familia judecătorului Hardi şi Jucătorul de şah.

AMERICAN: Prizoniera din Sing-Sing şi Vârsta ispitelor.

BARCELONA: O fetiţă delicioasă şi Stăpânul Metropolei.

COTROCENI: Focul din Chicago şi Tigrul din Arizona.

CARMEN (Calea Dudeşti 169): Cei patru spioni şi Amanda.

DACIA: Regina Carnavalului şi Dineu la Ritz.

DIANA: Albă ca Zăpada şi cei 7 pitici şi Spaima deşertului.

DICHIU (Romană 89): Viaţă furată şi Manuela.

EDISON: Extase, filmul patimilor, Oameni şi fiare şi Trupa Georgescu-Iaşi.

FRANKLIN: Vreau să mă mărit şi Mi-am regăsit iubirea.

FLORIDA: Femeea care primeşte palmele şi Fecioarele nebune.

GLORIA (Văcăreşti 44) : Ordin de chemare şi Sânge de cazac.

GRAND: Blocada. A 8-a nevastă a lui Barbă Albastră şi Trupa de reviste.

IZBANDA: Femei în alb şi Rendez vous pe Riviera.

ILEANA (Avrig 1): Adio pentru totdeauna şi Clubul trăsniţilor.

LIA (Griviţei 196): Aventuriera şi N'am să te uit niciodată.

LUCIFER (Dudeşti 97): Alexandru Newsky şi Fra Diavolo.

MARNA: Honolulu, Iluzii şi Trupă de reviste.

MARCONI: Sânge de cazac şi Aloma.

MILANO (Călăraşi 153): Doamna de Malaca, Dubla existenţă a doctorului Chliterhus şi jurnal.

MIORIŢA (Moşilor 127): Ordin de chemare şi Surâs din Viena.

MODEL: Casa din Malta şi Penitenciarul.

NERO (Şerban Vodă 94): Allo, Haway şi D-l şi d-na detectivi.

ODEON: Infernul Ingerilor şi Paradisul în doi.

PAX: Escadronul alb şi Tango nocturn.

PACHE: Trader Horn şi Capriciile destinului.

PARIS: Sabotaj şi Ane Maria

RAHOVA: Ordin de chemare, Fascinaţie şi jurnal.

REX (Dudeşti 22): Pumnul de fer şi Misiunea Doctorului Kildau.

ŞIC: Amanta şi Mister Zero.

SPLENDID (Moşilor 290): Doamna de Malaca, Echipa de onoare şi jurnal.

TOMIS: Kentucky şi Atac în Mediterană.

TRIUMF (Griviţei 335): Gunga Din şi O lacrimă ascunsă.

UNIC: Aventuriera şi N'am să te uit niciodată.

UNIREA (Bul. Filantropia 143): Robin Hood şi Femei desamăgite.

VOLTA BUZEŞTI: Se lasă noaptea şi De-aşi fi rege.

VENUS: Vulturul Negru (Operă complectă) şi jurnal românesc.

VOLGA: Poltava, Nevastă-mea subretă şi jurnal.

Football Football Football Football Football Football Football

O etapă liniștită care poate răsturna totuși clasamentul

Venus şi Sportul Studenţesc susţin două matchuri dificile... ...iar Juventus unul cu tradiţie favorabilă

Iată o etapă care poate schimba foarte mult clasamentul.

Ea poate readuce lui F. C. Carpaţi titlul de leader, aşa cum poate reface lupta pasionantă dintre echipele bucureştene pentru evitarea retrogradării. Pentru că Venus are un match foarte greu la Reşiţa iar Carpaţi joacă acasă.

In deplasare joacă Sportul Studenţesc şi Juventus, care în mod normal nu pot câştiga.

Aceasta în timp ce Unirea Tricolor joacă la Obor cu A.M.E.F.A.

Se observă, aşa dar, că fără a programa întâlniri senzaţionale, etapa poate răsturna tot clasamentul.

VENUS ARE O MISIUNE GREA LA REŞIŢA

Leaderul are, poate, cel mai greu match din toamnă.

Nu atât pentru că joacă la Reşiţa cu U. D. R., ci pentru că se prezintă cu o linie de atac descompletată.

„U. D. R." vine în faţa campionilor bucureşteni după o serie de rezultate slabe, care i-au periclitat situaţia în clasament.

Este evident că reşiţenii vor lupta ca să întrerupă „seria" printr'o victorie reconfortantă.

Indiferent dacă ea este tentată asupra Venusului. Nu ar fi însă exclus un match nul în această luptă, în care prima şansă o are U. D. R.

VA REEDITA SPORTUL STUDENŢESC FIGURA DE LA REŞIŢA?

Incă un match „tare" — acesta este termenul consacrat în istoriografia footballului nostru — este acela de la Baia Mare.

F. C. Carpaţi întâlneşte pe Sportul Studenţesc.

Pentru foarte mulţi, matchul acesta este o formalitate. Pentru Carpaţi, desigur.

Şi totuşi, deşi echipa din Baia Mare trece drept invincibilă pe teren propriu, Sportul Studenţesc nu este o victimă sigură.

Performanţa de la Reşiţa este încă vie în mintea tuturor. Şi la ea a venit să se adauge matchul dela Macabi, cu Unirea Tricolor.

Nu se poate afirma că echipa universitară va învinge sau va termina la egalitate.

Numai că o surpriză ar fi totuşi posibilă.

Şi aceasta este foarte mult pentru un joc la Baia Mare.

TRADIŢIA E FAVORABILA JUVENTUSULUI

In ultimul match Juventus-Victoria, disputat la Cluj, au învins bucureştenii. Aşadar, la Cluj, tradiţia este favorabilă Juventusului. Se pare însă că ea va rezista şi de data aceasta, pentru că Victoria nu poate alinia echipa completă. S'ar putea ca în cele din urmă cei răniţi să joace totuşi.

Dar se poate pune bază pe aportul unor oameni răniţi destul de grav?

Juventus a plecat la Cluj cu echipa completă şi sudată.

Ceeace nu e puţin lucru, când se ştie că echipa roşalbastră a suferit enorm de pe urma lipsei de echilibru.

Iată de ce nu trebuie să credem cu o tărie necondiţionată în victoria Victoriei.

SELECŢIONABILII LA GALAŢI

La Galaţi, Gloria întâlneşte pe C. A. M. T. Un match care poate aduce gălăţenilor două puncte. Imens de preţioase. Matchul acesta este însă important pentru că el oferă posibilitatea unei verificări.

Aceea a celor trei selecţionabili ai machului: Reuter, Bindea şi Justin.

O întâlnire grea pentru ambele echipe. Aceasta este concluzia care se impune. Şi nu se poate spune că ea nu este interesantă.

Unîrea Tricolor şi-a alcătuit iar o echipă nouă

Oborenii au un moral excepţional... ...ca şi A. M. E. F. A., de altfel

Am scris la timp că matchul cu A.M.E.F.A. reprezintă pentru Unirea Tricolor o încercare hotărîtoare.

Pregătirile au fost proporţionale cu această importanţă decisivă. Oborenii au făcut trei antrenamente, săptămâna aceasta.

Ultimul — o uşoară şedinţă de condiţie fizică — a fost încheiat ieri.

O ECHIPA NOUA

In urma acestui antrenament, la care au lipsit numai Paraschiva, Petrescu, Alexandrescu şi Creţeanu, a fost alcătuită iarăşi o echipă... nouă.

Covaci joacă iar, pentru că nu poate juca Boteanu, iar Alexandrescu a fost readus în centrul liniei de atac.

Iată noua formaţie, pe care o vor alinia oborenii în matchul de mâine:

Creţeanu, Petrescu, Iliescu; Florea, Anghelache, Covaci; Dumitrescu, Alecu, Alexandrescu, Cârjan, Mihăilescu.

ADVERSARII AU UN MORAL EXCELENT

In Obor, matchul de mâine a provocat o şedinţă specială.

Hotărîrea: echipa trebuie să lupte din primul până în ultimul minut cu acelaş ritm, cu aceeaşi forţă.

La Arad, matchul este privit cu optimism. Se crede că revenirea vechiului comitet va influenţa favorabil comportarea echipei.

In concluzie, ambii adversari au un moral foarte bun.

Ceeace înseamnă că la Obor va fi o luptă mare şi... dură.

Biletele reduse pentru jocurile cu Ungaria s'au pus în vânzare

Matchurile cu Ungaria se dispută exact peste 8 şi 9 zile. La F. R. F. A. pregătirile au intrat în faza finală. In primul rând însă, oficialitatea a pus în vânzare bilete şi abonamente cu preţ redus la „Victoria Sport":

ABONAMENTE (2 jocuri)
Tribuna centrală lei 331.
Tribuna semi-centrală lei 221.
Tribuna laterală lei 150.
Peluza centrală lei 85.
Peluza populară lei 65.

BILETELE PENTRU UN SINGUR MATCH
Tribuna centrală lei 130, prima zi şi 248 a doua zi.
Tribuna semi-centrală lei 90 şi 165.
Tribuna laterală lei 70 şi 110.
Peluza centrală lei 40 şi 65.
Peluza populară lei 30 şi 45.

Vă interesează goal-getterii de Duminică din România, Ungaria, Jugoslavia şi Italia?

Un clasament original

Iată, în rândurile ce urmează, un clasament original, al goal-getterilor din patru ţări: România, Ungaria, Iugoslavia şi Italia. Este un clasament numai al unei etape, al celei de Duminica trecută. Iată-l:

4 GOALURI: Bodola şi Gică Popescu (România), Leşnik (Iugoslavia).

3 GOALURI: Vuiadinovici, Pavletici, Matoşici I (Iugoslavia) şi Szendrödi (Ungaria).

2 GOALURI: Iordache, Bindea (România), Petrovici, Bojovici, Woelfl, Duch, Kacian (Iugoslavia), Dudas, Nemes, Hidasi (Ungaria), Romano, Loich, Pisa (Italia).

Şi e de reţinut că majoritatea jucătorilor joacă centru înaintaşi sau extreme.

O nouă demisie din conducerea A. M. E. F. A.-ei

D. Alexandru Markovits, preşedintele Amefa-ei, a demisionat. Cauza demisiei sunt îndeletnicirile profesionale, cari nu-i lasă timp suficient să se ocupe de echipă. Conducerea grupării arădene face totuşi intervenţii pentru a putea convinge pe d. Markovitz să-şi revină asupra deciziei.

D. Viziru din nou la Turda

Comitetul clubului Turda a revizuit în şedinţa sa de aseară cazul „Viziru", dând următorul comunicat:

„Din cercetările întreprinse în legătură cu faptele imputate d-lui C. Viziru, s'a constatat că în sarcina d-sale nu cade niciuna din acuzaţiile aduse. In consecinţă, sus-numitul domn este reintegrat în toate funcţiunile pe care le-a avut în trecut".

Comitetul clubului
TURDA

Dr. Ginzery „ştie aproximativ" care va fi echipa naţională A a Ungariei

(Urmare din pagina I-a)

va mai „plimba" pe teren ca rândul trecut, ci va lupta cu disperare.

EXPEDIŢIA FOOTBALLISTICA A UNGARIEI VA VENI IN UNIFORMA LA BUCUREŞTI

Expediţia footballistică a Ungariei, care va cuprinde 30 de persoane, va veni la Bucureşti în uniforma olimpică (cu brandenburguri).

Această măsură a fost luată de O. T. T., forul suprem al sportului maghiar.

LOTUL ECHIPEI B A UNGARIEI A FOST MARIT

BUDAPESTA, 13. — D. Ginzery, selecţionerul federaţiei ungare, a mai introdus 6 jucători în lotul echipei B a Ungariei.

Aceşti jucători, cari au intrat în lot, pentrucă s'au distins la ultimele matchuri, sunt cu toţii din provincie.

Cei şase noui selecţionabili sunt următorii: Papp, Kahan II, Csancsinov (toţi din SK Russj), Felföldi (DIMAVAG), Lovasz (Haladas) şi Kovacs II (ETO).

RAPID s'a antrenat şi ieri... dar la Giuleşti au lucrat numai neselecţionabilii

Echipa pentru matcuhl cu Ripensia va fi formată astă seară. Va juca Auer?

Pentru matchul cu Ripensia, Rapid s'a antrenat, săptămâna aceasta, în mod cu totul special.

Feroviarii şi-au încheiat pregătirile pentru această partidă, care îi poate aduce în locul al treilea în clasament, ieri, printr'un uşor antrenament de condiţie fizică.

Au participat însă numai jucătorii, cari nu s'au antrenat Joi, pe Splaiu, cu lotul selecţionabililor.

Baratky, Vintilă, Răşinaru; Lengheriu şi Bogdan au lipsit.

ECHIPA NU A FOST ALCATUITA INCA...

Contrar obiceiului, feroviarii nu au anunţat încă promoţia, care va juca.

Ripensia este considerată ca un adversar foarte puternic şi problema formaţiei reprezintă ceva grav, pentru conducătorii Rapidului.

Propriu vorbind, totul se reduce la introducerea lui Auer. Pentrucă restul echipei este cunoscut.

Vor juca: Petrică Rădulescu, Marton, Lengheriu, Vintilă, Răşinaru, Costea, Şipoş, Bogdan, Baratky, ?, Căpuşan.

Semnul de întrebare îl priveşte pe Auer. Dacă nu va putea juca, locul lui de inter-stânga — pentrucă feroviarii vor să păstreze aripa Bogdan-Sipoş — va fi ocupat de noua achiziţie Radu Florian — un om despre care se spun numai lucruri bune.

In orice caz, ceia ce are importanţă, este faptul că Rapid se află în foarte bună formă.

Venus şi Juventus au plecat, aseară la Reşiţa şi Cluj

Sp. Studenţesc părăseşte Capitala astăzi

Două din echipele bucureştene care joacă Duminică în provincie şi anume Venus şi Juventus, au părăsit Capitala aseară, cu destinaţia Reşiţa şi Cluj.

Negrii au deplasat următoarea echipă:

David-Sfera, Negrescu-Demetrovici, Juhasz, Lupaş-Bărbulescu, Ploeşteanu, Bodola, Petea, Iordache.

Roş-albaştrii au plecat cu următorii jucători:

Sadowsky, Variassy, Dragomirescu, Bandrabur, Micu, Gorgorin, Oană, Simko, Sonny, Prassler, Dunăreanu, Naeiu şi Vulcănescu.

Sp. Studenţesc pleacă la Baia Mare astăzi la ora 7.30 dimineaţa.

Mâine la Băneasa

Premiul Arcului de Triumf
250.000 lei, 2400 de metri

Se întâlnesc pentru campionatul turfului, Boeru, Naplom, Buburel, Mitsouko III și Halmei. — S. O. S., Liliac II, Rush și Blue Girl în premiul Camerelor Agricole

La Băneasa se va desfășura mâine cea mai importantă reuniune a prezentului meeting. Este vorba de reuniunea premiului Arcului de Triumf.

Clasica întrecere a cunoscut la noi ediții de mare reușită. Puține însă au reușit să egaleze în amploare pe acea din anul prezent.

Intr'adevăr, mai rar o cursă atât de reușită.

In primul rând, rezultatul are menirea să desemneze pe campionul de toamnă al turfului. Sunt competitori cu mari veleități: fostul deținător Naplom, Boeru excelent recomandat de victoriile din premiul general Florescu și premiul Măgureni și Buburel care în trecuta stagiune a câștigat premiul Jockey Club.

Pe hârtie, șansele acestor cai fiind bine echilibrate, este de scomptat o crâncenă luptă pe teren.

Semi vedeta reuniunei o formează premiul Camerelor Agricole în care găsim mânji cari știu să galopeze. Printre aceștia se află S. O. S., Liliac II și Rush.

Cu o asemenea probă capitală, cu o semi vedetă ca premiul Camerelor agricole și cu trei handicapuri șarade, este sigur că reuniunea de mâine va reușita un deplin succes.

CONCURENȚII PROBABILI

Premiul FLOREASCA
20.000 lei — 1700 metri

Spătar	65	0
Li	62½	Hutuleag
Ticu	62	R. Cristea
Șoim	58½	?
Realist	57	N. Ilinca
Mest. Manole	56	J. Gill
Caiafa	55	Tasim
Ștefania	54	Tănase
Răzleț	52½	?
Hop și eu	52½	0
Puișor	51½	0
Jony	40	Florescu
Jaf	40	Grecu

Premiul EDWIN — W. h'cap
25.000 lei — 1600 metri
Repriza întâia

Marcella	64	0
Cornita	63	0
Orion	60½	Vincent
Smeu	56	0
Necaz	55½	Mullot
Mazeppa	54½	Hutuleag
Aida	54½	St. Iosza
Spătar	54	0
Cin'te ține	54	J. Gill
Li	51½	0
Ali Baba	51½	C-tinescu
Harța	51	0
Silver Prinț	48½	Gr. Crișan
Șoim	48	?

Premiul SYLVANA
40.000 lei — 1200 metri

Li mare	51½	0
Monfaucon	53½	Vincent
Miami	51	Logofătu
Rada III	48	St. Iosza
Rush	51½	C-tinescu
Olanita	49½	Florescu
Suvoiu	51½	0
Pénitence	48	Gr. Crișan
Crainic	51½	Cucu
Tuguilă	43½	0
Florence	50	Hutuleag
May Day	46	0
Carsix	48	?
Malnoue	53½	0
Bucuria mea	42	Oprescu

Premiul ARCUL DE TRIUMF
250.000 lei — 2400 metri

Boeru	56	J. Gill
Bock	53½	0
Stop	57½	R. Cristea
Naplom	60	N. Ilinca
Buburel	57½	Vincent
Mitsouko III	58½	A. Cucu
Halmei	53½	Mullot
Almaș	53½	C-tinescu

Pr. CAMERELOR AGRICOLE
80.000 lei — 1200 metri

Li mare	53	Tasim
Miami	54½	0
Rush	53	0
Blue Girl	54½	Vincent
Liliac II	53	Hutuleag
Barius	56	0
Favorita II	53	0
Bila	51½	0
Mircioaia	51½	0
Argintiu	57½	0
S. O. S.	57	Mullot

Premiul EDWYN — W. h'cap
25.000 lei — 1600 metri
Repriza doua

Realist	63	Cucu
Lecoaica	61½	0
Vigo	61½	Mullot
Blank	60½	Ilinca
Lunca	59½	0
Răzleț	58	0
Hop și eu	58	R. Cristea
Golanca	57½	0
Puișor	57	Vincent
Gloria	56	J. Gill
Naum	52	Crișan
Boccacio	51	Iosza
Baby II	49½	Tasim
Jonny	45	0

Premiul CAIMATEI
35.000 lei — 2400 metri

Măcieș	64	0
Spătar	55½	Tasim
Goblin	53½	Vincent
Bravo mă	53½	Cucu
Pali	49½	Tănase
Soim	48	Crișan
Blank	44	0
Răzleț	43	?

Alergările de galop
BANEASA; ZIUA 14-a, Joi 19 Octombrie 1939
— INSCRIERI —

Premiul CETATEA ALBA
20.000 lei — 1500 metri

Ștefania	54
Melitta	47
Zori de Zi II	41½
Pric'na	43½
Sulita	51½
Caiafa	50
Golanca	45½
Lecoaica	48½
Naum	49½
Strajer	48
Realist	56
Lunca	53½
Talaika	47
Băbuca	51½
Necaz	58½
Balyhoo	49
Micșunea	40½
Avanti	48½

Pr. SINAIA — W. h'cap
25.000 lei — 1200 metri
2 Reprize

Vigo, Marmara, Pricina, Lira, Povestea, Caiafa, Baby II, Golanca, Smaranda, Zamfira, Carmen, Roy, Lecoica, Lăncier, Mien avant, Traviata, Glumeț, Jurata, Ali Baba, Strajer, Realist, Monnette III, Sukoro, Talaika, Tricolor, Cornița, Orion, Nae, Balyhoo, Micșunea, Meșterul Manole, Avanti.

Premiul VRANCEA
25.000 lei — 1100 metri

Brelan	53
Băietel	47
Monfaucon	51
Favorita II	52
Rush	53
Betty	57
Lubca	47½
Orette	51½
Fârtat	53
Șuvoi	49
Mărtișoara	53
Capriole	49
Pénitence	47½
Tuguilă	47
Wathenia	55
Florence	47½
Barcău	47
Burgos	47½
Campanella	47½
Lecaude	47
Carsix	47½

Premiul BRANEȘTI
30.000 lei — 1800 metri

Alice	50½
Don Basil	56
Don Alberto	52½
Rubin	52½
Princier	52½
Marcella	51
Bock	58
Roy	54½
Brânceni	56½
Stop	65
Amnar	57
Măcieș	53
Medardus	57½
Flor fina	53½
Goblin	52½
Harța	46½
Etelköz	49
Orion	48
Necaz	52
Frunză	51

Premiul FINLAS — Handicap
30.000 lei — 1100 metri

Strumba, Zefir, Beauty, Monfaucon, Aroșa, Rada III, Jagodica, Rush, Lizica, Susnin, Odihna, Tromba, Șoimar, Capriole, Frișca, Garoafa II, Tuguilă, Pénitence, Cine-va, May Day, Hangiu, Mircioaia, Barcău, Burgos, Campanella, Noroc, Lecaude, Niculae, Carsix, Voicuța, Principessa, Bucuria mea.

Premiul SIRIUL — Handicap
30.000 lei — 1600 metri

Sefarâș, Afurisit, Alice, Don Alberto, Don Basil, Marcella, Răzleț, Carmen, Bock, Roy, Brâncenă, M. en avant, Stop, Favorit, Realist, Sukoro, Li, Tricolor, Cornița, Orion, Nae, Farmec.

Calendarul galopului
TOAMNA

Octombrie: 15, 19, 22, 26, 29

Noembrie: 2, 5, 9, 12, 16, 19

Azi la Băneasa Trap

Hipism

Alergări deschise

Petruș, Ghid, Tutun, Pandur, Gaby M și Rama II
în campionatul calului român de trap

Concurenți numeroși. — Alergări deschise

Reuniunea de azi dela Băneasa Trap promite un spectacol de pronunțată atracție.

In centrul programului acestei reuniuni se află clasica întrecere, Campionatul calului român de trap. După Derby, este cea mai importantă cursă. In anul curent mai ales, când se prezintă remarcabil.

Se știe că generațiile de trei și patru ani sunt foarte valoroase. Vor fugi cei mai reprezentativi exponenți ai acestor generații și Pandur, cel mai bun cal român de cinci ani.

Din rândurile trei anilor se detașează Gaby M. și Rama II, iar dintre patru ani, Petruș, câștigătorul Derby-ului, Ghid, actualmente în mare formă și Tutun, învingător anul trecut în această cursă. Cât de reușită va fi o alergare cu asemenea elemente, este inutil să arătăm. Va fi o cursă clasică în adevăratul sens al cuvântului.

Vom semnala deasemeni reprizele premiului Flaut, în care găsim elemente cari își cunosc meseria, precum Trixie, Dorka, Jarvis, Eftin, Cupidon, Santuța și Ammy Scotland. O specială mențione pentru premiul Ovidiu în care găsim doi ani merituoși în frunte cu Chiquitta și Avion.

PREMIUL OVIDIU

Chiquitta în vară conta printre vedetele generației. Era a doua după Joly. Intre timp iapa grajdului Adam a fost întreruptă din lucru. Dacă fuge înseamnă că este refăcută. In acest caz este cea mai în măsură să câștige. Avion și Fugaru mai au o bună șansă.

Indicăm: CHIQUITTA, *Avion*, Fugaru.

PREMIUL HORAȚIU

Cele două pensionare ale grajdului Frank sunt bine plasate în fruntea plutonului. Atât Sonia Worthy cât și Dolly Worthy nu par în cea mai bună condiție. Având însă locul din cap și beneficiind de avantagii cari merg până la 60 de metri, n'ar fi exclus să scape.

Viziru și Pleava reprezintă un real pericol pentru cele două colege de grajd.

Indicăm: GRAJDUL FRANK. *Viziru*, Pleava.

CAMPIONATUL CALULUI ROMAN DE TRAP

Se remarcă la prima vedere: Rama II, Gaby M., Petruș și Ghid. Petruș în majoritatea întâlnirilor a dispus de Ghid. Ultimul se află în mare formă. A dovedit o remarcabilă formă Miercuri. La 40 de metri a terminat pe aceiași linie cu Margaret T. Distanța de asemeni este în avantajul lui.

Aceste considerente ne determină să-l instalăm favorit. Gaby M. și Rama II vor fi redutabile.

Indicăm: GHID, *Petruș*, Gaby M.

PREMIUL SOFOCLE

Cilly Hanover are prima șansă. Nu se poate însă conta pe ea fiind din cale afară de decepționantă. Preferabil este să mergem cu Giovinezza II. Mai reținem pe Isvor T.

Indicăm: GIOVINEZZA II, *Cilly Hanover*, Isvor T.

PREMIUL SENECA

Columbus nu este încă gata. In schimb Zarzăr se află în mare progres. Considerent care ne determină să-l instalăm favorit. Nicevo va mai fi la sosire.

Indicăm: ZARZĂR, *Columbus*, Nicevo.

PREMIUL VIRGILIU

Mai mult prin alegem pe Brave deasemeni de izbândă.

Indicăm: BRAVO, *Makrele*, Jack.

REPRIZA INTAIA A PREMIULUI FLAUT

Trixie își revine. Pentru a câștiga, va avea de invins pe Amy Scotland și Oborean.

Indicăm: TRIXIE, *Ammy Scotland*, Oborean.

A DOUA REPRIZA A PREMIULUI FLAUT

Eftin, Dorka și Santuța prezintă cele mai concludente titluri.

Alegem pe Eftin.

Indicăm: EFTIN, *Santuța*, Dorka.

CONCURENȚI DECLARAȚI OFICIALI

Premiul OVIDIU
Condiție — 18.000 lei

Atlantida	1600 Ghinea
Habar	1600 Slobozenco
Chilipir	1600 Crotenco
Voinicu	1600 Podoleacov
Halal	1600 Dobrescu
Fugar	1600 Podoleacov
Ciuruc	1800 Gaidaev
Garofița	2000 Fischer
A. 1	2000 T. Marcu
Dulcineea	2200 I. Thal
Victor	2200 Corol
Chiquita	2200 Grünwald
Câmp	2200 I. Szabo
Aurica	2240 Gram
Avion	2240 Pavlic

Premiul INTEGRAȚIU
Handicap — 15.000 lei

Dolly Worthy	2100 Crotenco
Sonia Worthy	2100 Corol
Benito H. P.	2120 Vârlar
Flying	2120 Fustașiu
Ierosca II	2120 Gram
Ciclop	2120 Slobozenco
Bruma II	2120 Lucan
Luntraș	2140 C. D-trescu
Brebenea	2140 Gaidaev
Viziru	2140 Dobrescu
Pleava	2160 Pavlic

Premiul CAMPIONATUL CALULUI ROMÂN DE TRAP
Condiție — 75.000 lei

Draga mea	1700 Grăjdănescu
Roma II	1700 Grünwald
Gaby M.	1700 Gaidaev
Tutun	1720 Slobozenco
Ghid	1720 A-sky
Petruș	1720 Borisiac
Pandur	1760 Fischer

Premiul SOFOCLE
Handicap — 13.000 lei

Domnia	1700 Corol
Dreapta	1700 Crotenco
Fusta II	1700 Slobozenco
Kirasa	1700 Gaidaev
Uraca	1700 Zabelin
Cuieandra	1720 A-sky
Lin	1720 Ghinea
Bănuța	1740 Gram
Iarba	1740 Lucan
Speranța	1740 Iurca
Cilly Hanov.	1780 Pavlic
Isvor T.	1800 Borisiac
Giovinezza II	1820 Podoleacov

Premiul SENECA
Performanță — 13.000 lei

Lăutar	1700 Gram
Nicevo	1700 Cercasov
Musculița	1700 Ghinea
Comoara	1700 Butan
Prinț Worthy	1720 Corol
Românaș	1720 Dobrescu
Columbus	1740 Grünwald
Tara	1740 Drăgotescu
Bandit II	1760 Pavlic
Zarzăr	1760 I. Szabo

Premiul VIRGILIU
Handicap — 13.000 lei

Helen Halpin	1700 Pântecan
Candriu	1740 Novaci
Pan Worthy	1740 D-ra Vasal
Diadia Lul	1740 N. Ionescu
Pinkerton	1760 L. Georgescu
Zgomot	1760 Cioca
Makrele	1760 Gartemberg
Jack	1760 Mr Petrovici
Florita	1780 Abăluță
Spic	1800 D-trescu
Bravo	1800 Grăjdănescu

Premiul FLAUT
Record — 15.000 lei
— Repriza I-a —

Pikaver	2080 Lucan
Sultana	2100 Dobrescu
Elena	2100 Brânzea
Eggy	2120 Fischer
Amy Scoland	2120 I. Szabo
Oborean	2120 Cralnic
Pacahantos	2120 Vârlar
Champion jr	2160 Ghinea
Talaz	2180 D-trescu
Trixie	2200 Cercasov

Premiul FLAUT
Record — 15.000 lei
— Repriza II-a —

Hollo	2100 Fischer
Santuța	2120 T. Marcu
Betiv	2120 Gram
Tufănica	2120 Gaidaev
Mura	2140 I. Szabo
Eftin	2160 Cralnic
Jarvis	2180 Ghinea
Cupidon	2180 Dobrescu
Dorka	2200 Grünwald

PRESA ȘI ALERGĂRILE DE AZI

ZIARELE	Premiul Ovidiu	Premiul Horațiu	Pr. Camp. Calului Român de Trap	Premiul Sofocle	Premiul Seneca	Premiul Virgiliu	Pr. Flaut (repriza I-a)	Pr. Flaut (repriza II-a)	
Universul Sport	Chiquitta Avion	Gr. Franc Viziru	Ghid Petruș	Giovinezza II Cilly Hanover	Zarzăr Columbus	Bravo Makrele	Trixie Amy S-land	Eftin Santuța	
Gazeta Sporturilor	Chiquitta Avion	Pleava Sonia Worthy	Ghid Petruș	Cilly Hanover Bănuța	Nicevo Zarzăr	Florita Bravo	Oborean Trixie	Santuța Eftin	
Universul	Chiquitta A. 1.	Brebenea Pleava	Ghid Rama II	Giovinezza II Iarba	Nicevo Prinț Worthy	Makrele Pan Worthy	Trixie Talaz	Santuța Hollo	
Curentul	Dulcineea Avion	Bruma II Brebenea	Rama II Ghid	Speranța Cilly Hanover	Românaș Zarzăr	Jack Florita	Amy S-land Trixie	Dorka Eftin	
România	Chiquitta Dulcineea	Pleava Bruma II	Ghid Petruș	Lin Giovinezza II	Nicevo Zarzăr	Makrele Florita	Amy S-land Trixie	Eftin Dorka	
Timpul	A. 1. Avion	Pleava Viziru	Petruș Ghid	Cilly Hanover Giovinezza II	Zarzăr Prinț Worthy	Pinkerton Makrele	Trixie Amy S-land	Eftin Santuța	
Ordinea	Chiquitta Avion	Pleava Bruma II	Petruș Ghid	Iarba Speranța	Zarzăr Nicevo	Jack Floare	Amy S-land Talaz	Jarvis Dorka	
Seara	Avion Aurica	Gr. Franc Pleava	Ghid Petruș	Speranța Prinț Worthy	Nicevo Zarzăr	Makrele Jack	Trixie Oborean	Dorka Eftin	
Semnalul	Dulcineea Avion	Viziru Pleava	Petruș Ghid	Cilly Hanover Bănuța	Zarzăr Columbus	Florita H. Halpin	Trixie Talaz	Eftin Santuța	
Evenimentul	Aurica Avion	Viziru Pleava	Rama II Ghid	Iarba Speranța	Comoara Zarzăr	Florita Makrele	Talaz Oborean	Dorka Jarvis	
Cei mai indicați	Chiquitta 5 Dulcineea 2 Avion 1 Aurica 1 A. 1., 1	Pleava 4 Gr. Franc 2 Viziru 2 Bruma II 1 Brebenea 1	Ghid 5 Petruș 3 Rama II 2	Cilly H. 3 Giovinezza II 2 Iarba 2 Speranța 2 Brebenea 1	Nicevo 4 Zarzăr 4 Comoara 1 Românaș 1	Makrele 3 Florita 3 Jack 2 Pinkerton 1 Bravo 1	Trixie 5 Amy S-land 3 Oborean 1 Talaz 1	Eftin 4 Dorka 3 Santuța 2 Jarvis 1	

Dela plecare la sosire...

In formă: Alice, Furtuna, Favorit, Betty, Carmen și Mazeppa
De urmărit: Micșunea, Pricina, Răsvrătit și Mărțișoara

● *BADAR avea o bună șansă pe hârtie. Luând o excelentă plec pensionarul lui Gabens a v...ificat integral șansa, repurtând o victorie netă. Este un cal foarte util.*

● *LECAUDE a concurat și el bine. Se află în plină formă.*

● *LIZICA a fugit mai modest decât era de așteptat. La plecare a fost foarte nervoasă și și-a trântit călărețul.*

● *CARMEN era bine recomandată de comportările ei precedente. Vincent a luat o bună plecare, a ținut-o în poziția a doua după Marche en Avant și a detașat-o la timp.*

De mult pensionara lui Kristoff n'a fost atât de bine ca acum.

● *MAZEPPA tinde să-și regăsească valoarea bună. Comportarea lui este excelentă dacă avem în vedere greutatea pe care o purta.*

● *SMARANDA la jumătatea liniei drepte lăsa impresia că înaintează în câștigătoare. La finișch însă n'a dat nimic. O iapă cu aptitudini foarte limitate.*

● *POVESTEA este pornită pe tobogan. Purta o greutate favorabilă. Totuș nu s'a plasat decât a cincea.*

● *SULIȚA, după mai bine de un an de când alergă a reușit în fine să-și găsească cursa.*

Merita din plin o victorie. Mai ales dacă avem în vedere că yearlinga a fost plătită cu un sfert de milion de lei.

● *PRICINA mult timp a fost închisă. Nu s'a descurcat decât foarte târziu. Altfel ar fi fost redutabilă. Nu era exclusă chiar victoria ei. Merită să fie urmărită, de oarece își revine.*

● *MICȘUNEA a condus cursa până la 200 de metri de sosire. Își va găsi cursa.*

● *ZAMFIRA a decepționat din nou.*

● *DRAPEL a concurat mai modest decât era de așteptat. Ultima lui cursă era bună. Dr'ept este că la ridicarea benzilor, roibul a ezitat.*

● *DON BASIL a câștigat mai ușor decât arată intervalul dela sosire. Roibul se află în plină formă.*

● *RASVRATIT ne-a plăcut. S'a apărat foarte curajos. Micșunea de a da 1 kilogram și vârsta lui Don Basil a fost însă excesivă.*

● *BOCK se resimte de severele curse susținute. Nu-i vorbă, nu avea o șansă regulată.*

● *AFURISIT a condus cursa până la intrarea în linia dreaptă. Mai mult nu îi se putea pretinde.*

● *BETTY a repurtat a doua victorie în prezentul meeting. Avea o bună situație în cursă.*

● *BARIUS a fost inexistent. Chiar dacă avem în vedere că dădea adversarilor săi descărcări, totuși comportarea lui este modestă.*

● *MARȚIȘOARA s'a reabilitat de modestele ei comportări ultime. Deînbeck a prezentat-o în formă.*

● *FURTUNA a alergat una din cele mai bune valori. In acest sens este concludent faptul că a dispus de calul în mare formă, Cătălin, la numai 6 jum. kilograme.*

● *CATALIN a avut nesansa să întâlnească o adversară în mare formă.*

● *ALICE a constituit revelația zilei. Foarte puțini o băniuau atât de bună. De altfel cota raportată — 20 pentru 1 — certifică afirmația de mai sus.*

● *FAVORIT a marcat o performanță onorabilă.*

● *ETELKÖS își revine. A fost în cap până la 200 de metri de sosire.*

ALERGARILE DE TRAP
Băneasa Trap; Ziua 14-a, Miercuri 18 Octombrie
— INSCRIERI —

Premiul LIGIA
Condiție (1/1) — 13.000 lei

1080 Caraula (ex. Alland II), Atlantida, Baba Dochița, Leac, Lora, Lord Galant, Nineta, Tip Top, Vanda, Hotin, Zsandar II.
1100 Chiabur, Aron, Veturia, Cobza, Arama.
1120 Odessa, Halal.
1140 Chilipir.
1160 Voinicu, Fugar.

Premiul GLAUCOS
Condiție (1/2) — 13.000 lei

2080 Cuieandra, Fusta II, Dracu, Mioriță.
2100 Helen Halpin.
2120 Ialpug, Jeker.
2140 Călin, Columbus, Bandit II, Giovinezza II, Rozina, Musculița, Lilia, Isvor T.
2160 Barza, Paj Axtell, Hispano, Cina, Clifford Hanover.
2180 Brenn.
2200 Răsura, Taina, Birlic, Eol.
2220 Santuța.
2260 Elly.

Premiul URSUS
Condiție (1/2) — 15.000 lei

2080 Păduret II.
2140 Măgura, Peter Gordon, Zarzăr, Zenit, Va-ta, Cartusel, Sorana, Diadia Lul, Elena.
2160 Alunis.
2180 Oborean, Natasa, Ghimp, Extra, Geisha, Betiv.
2200 Hollo.

Premiul QUO VADIS
Record — 21.000 lei

2100 Viziru, Brebenea, Adda Worthy, Kanaa, King Worthy, Zeta, Champion junior, Ierosca II.
2120 Pleava, Ghimp, Eftin, Uta, Talaz, Cupidon, Jarvis.
2140 Dacesa, Nation, Valentio, Ben Hur, Blondella, Trixie, Dorka.
2160 Pock, Tutun, Katy Caid, Sam Worthy, Havana.
2180 Gruia, Ninon, Kundry, Ghid.
2200 Petruș.
2240 Gondolat II, Haron, Joppa Hanover.

Premiul POPEA
Performanță — 15.000 lei

1700 Crălasa, Giovinezza II, Helen Halpin.
1720 Tara, Bandit II, Cina, 1740 Pan Worthy, Fudul, Tais, Ostaș, Ulis, Paj Axtell, Jack, General Worthy, Zanora, Sorana, Primăvara, Hispano, Diadia Lul, Miriștea, Zarzăr.
1760 Pikaver, Pinkerton, Elena Floare, Dor de Ducă, Extra, Durdulia, Redea, Șuitana, Hollo, Barza, Makrele, Peter Gordon, Tătăran, Dexter Hanover, Sultan II, Harry Boy, Răsura.
1780 Florita, Lugoj, Oborean, Handicap, Cartușel, Domnica, Birlic, Eol, Zvon, Alunis, Spic, Taina, Mohor, Vântișor, Bravo.

Premiul VINICIUS
Handicap — 13.000 lei

1660 Dreapta, Domnia, Ikar, Zanoza, Dolly B.
1680 Victoria, Voevod.
1700 Olga, Kirasa, Fusta II, Uraca, Dracu, Ulm, Năluca, Uranus, Princesse Axtell.
1720 Ciuleandra, Lin, Puisa.
1740 Speranța, Talisman, Iarba, Bănuța, Lut, Luminița.
1760 Dòcica, Uria, Lăutar, Bistricioara.
1780 Cilly Hanover, Prinț Worthy, Musculița, Lilia.
1800 Românaș, Joker.
1820 Rozina, Giovinezza II, Isvor T.

Premiul NERONE
Handicap — 13.000 lei

2100 Furor.
2120 Vestit, Dudu Gordon, Cilly Hanover, Urganda, Prinț Worthy.
2140 Fudul, Tara, Helen Halpin, Peter Volo, Giovinezza II, Elișor.
2160 Crălasa, Cina, Ialpug, Columbus.
2200 Bandit II, Primăvara Paj Axtell, Hispano.
2220 Mura II, Zamora, Jack, Brenn, General Worthy, Ulis.
2240 Grozava, Răsura.

Premiul PETRONIUS
Handicap — 15.000 lei

1700 Peter Worthy, Măgura Lugoj, Vântișor, Va-ta, Florita, Pinkerton, Jeles II, Sonora, Zenit, Zgomot, Spic, Livada, Domnica.
1720 Pikaver, Aluniș, Dolly Worthy, Bravo, Floare, Voevodul Tiganilor, Benito H.P., Eggy, Sonia Worthy, Sorvaneț.
1740 Ciclop, Harry Piel, Gangster, Flying, Catinca.
1760 Bruma II, Brebenea, Viziru, Wodka, Luntraș.
1780 Pleava, Cupidon, Edith, Giuditta, Torent, Hercegno.
1800 Valentio.

INFORMAȚII

AZI LA BANEASA TRAP

● ALERGARILE încep la orele 14 precis.

● **EVENTUL va funcționa în următoarele curse: întâia cu a doua (premiul Ovidiu și premiul Horațius); a treia cu a patra (Campionatul calului român de trap și premiul Sofocle); a șasea cu a șaptea (premiul Seneca și premiul Virgiliu) și a șaptea cu a opta (premiul Virgiliu și prima reprizi a premiului Flaut).**

● **JOCUL AUSTRIAC va începe cu miza inițială de 30.000 lei. La acest pariu vor conta ultimele șase alergări, începând cu alergarea a treia, cu excepția cursei a cincea (al doilea heat al Campionatului Calului Român de Trap).**

*

● URAL și MURA II au fost retrași din antrenament.

DIVERSE

● ALERGARILE vor începe mâine la ora 14 precis.

● **PARIUL AUSTRIAC de mâine începe cu 126.384 lei.**

● COLOMBO va fi adus în țară. La Budapesta, meetingul de galop este pe terminate.

CICLISM

Duminică, intensă activitate

Campionatul naţional de fond şi o reuniune internaţională, în Bucureşti

Iar la Constanţa, reprezentativa Capitalei în frunte cu Steinhardt, va prilejui un regal sportiv

Note şi consideraţiuni pe marginea unei „zile pline"

Sezonul ciclist se apropie de sfârşit.

Ziua de mâine, poate fi considerată, pe drept cuvânt, ziua în care cortina va cădea, în mod oficial, peste stagiunea 1939.

Cele două, sau maximum trei manifestaţiuni care vor avea loc, în Bucureşti, nu vor fi altceva decât puntea de trecere între sezonul propriu zis şi cel de „ciclo cross".

Până atunci însă, ziua de 15 Octombrie va marca o zi de frumoasă afirmare a velocipediei noastre.

*

Şi în adevăr, trei manifestaţiuni într'o zi, constituiesc un fapt foarte puţin obicinuit la noi, până în prezent, dar care, într'un viitor foarte apropiat, va deveni un lucru frecventat.

Pe pista dela Belu o reuniune internaţională, cu valoroasa participare a polonezului refugiat Iosef Kupczak, bucureştenii Carlo Giordani, eminentul nostru sprinter şi Cristache Theodorescu fost campion de viteză la juniori (şi care ar fi mai bun dacă ar înţelege că sportul cere unele renunţări la plăcerile vieţii) — iată capul de afiş al reuniunii.

La aceasta se adaogă lupta, în „match omnium" a „puştilor" în frunte cu brunetul Andreescu, o veritabilă speranţă a pistei şi „tuciuriul" Niculescu un june care promite mult, — ei vor aduce partea lor de contribuţie la reuşita programului.

*

In oraşul văduvit de vizitatori, — Constanţa — sezonul ciclist îşi va încheia activitatea pe acest an, printr'o impozantă reuniune denumită simbolic „Criteriul Dobrogei".

La Constanţa, poimâine, se va sărbători, într'un mod fastuos, „moartea" unui sezon, de frumoase făgăduieli pentru viitor.

Şi în adevăr în urbea lui Ovidiu ciclismul a cunoscut, după letargia a numeroşi ani, o frumoasă reînviere.

Se cuvin subliniate, la acest capitol, următoarele nume: inginer director **Chiriac** şi inginer şef **Gheorghiu** dela „Serviciul Porturilor Maritime", care, secondaţi de preţioşii d-lor colaboratori, au realizat un mare pas înainte, în lupta de afirmare a sportului ciclist în Constanţa.

Pentru a imprima reuniunii constănţene o notă osebit de atractivă, „F. R. C."-ul a desemnat un lot de 5 alergători care vor reprezenta Bucureştiul având în frunte pe campionii Steinhardt şi Dragomir, fapt care va prilejui un adevărat regal sportiv pe malul mării.

Nu trebuie însă să trecem pe latură secundară reprezentanţii Constanţei care s'au pregătit serios şi care, în frunte cu Vasile Dinu, vechiul as velocipedic, vor încerca să împiedice pe bucureşteni dela o victorie sigură

*

Tot poimâine sezonul ciclist pe şosea va lua sfârşit prin campionatul naţional de fond, care se va alerga pe şoseaua Olteniţei.

Din cei care participă, — de altfel un lot foarte restrâns, — reţinem următorul cuartet, Tudose, Niculici, Mormocea şi Dobrin.

Cursa, este cert, va fi iute, dârză şi Tudose are toate şansele de a sfârşi detaşat.

Pentru asta însă va trebui să treacă, peste sau mai bine spus, să scape de Niculici, Mormocea şi Dobrin, ceeace nu-i va fi deloc uşor.

Totuşi, credem că Tudose va reuşi, până la urmă, acest lucru, înscriindu-şi pentru a doua oară numele în palmaresul acestei grele probe.

Emil Iencec

Un număr de 14 alergători s'au înscris la campionatul României de fond 1939

Până aseară s'au înscris următorii alergători:

1. **Mormocea Virgil.**
2. **Cristea Ion.**
3. **Tudose Constantin.**
4. **Popârlan Tudor.**
5. **Munteanu Zamfir.**
6. **Stefanitzi Mihail.**
7. **Dinu Ştefan.**
8. **Dobrin Niculaie.**
9. **Niculici Dumitru.**
10. **Silvestru Ion.**
11. **Olaru Niculaie.**
12. **Pustai Ion.**
13. **Vasiac Gheorghe.**
14. **Hapciuc Gheorghe.**

OFICIALII CAMPIONATULUI DE FOND

Comisari domnii: căpt. C. Zamfiropol, D. Drugeanu şi Cristea Nicolau.

Judecător la sosire: d. Voicu Stănescu.

Starter: d. căpt. C. Aslan.

Cronometror: d. Cristea Nicolau.

Lista alergătorilor înscrişi la reuniunea de pe velodrom în ziua de Duminică 15 Octombrie.

MATCH OMNIUM, CAT. 3-a ŞI INCEPATORI

1. **Neagu Niculaie A.S.P.I.M.**
2. **Niculaie Ilie A. S. P. I. M.**
3. **Ciorobea Alex., A. S. P. I. M.**
4. **Andreescu Ion, A.S.P.I.M.**
5. **Barta Emanoil, A.S.P.I.M.**
6. **Gârlan Radu, A.S.P.I.M.**
7. **Sasebeş Niculaie, Metr.**
8. **Kaplanski Eugeniusz, Polonia.**
9. **Marinescu Stelian, Leon.**
10. **Drăghicescu Alex., Leon.**
11. **Niculescu Marin, V.D.**
12. **Bulgaru Niculaie, V.D.**
13. **Cristea Grigore, V.D.**
14. **Grigorescu Niculaie, V.D.**
15. **Iacob Constantin, V.D.**
16. **Stoicescu Grigore, V.D.**

MATCH INTERNAŢIONAL DE VITEZA

1. **Kupczak Josef-Polonia.**
2. **Giordani Carlo.**
3. **Cristache Teodorescu.**
4. **Norhadian Ervant.**

OFICIALII REUNIUNII DIN 15 OCTOMBRIE 1939

Directorul reuniunii: d. C. Marinescu; comisari: domnii A. Lascu, Antonescu Mihail şi Gheorghe Morăruş; judecător de sosire: d. Voicu Stănescu; starter: d. căpt. C. Aslan; cronometror: d. M. Antonescu şi căpt. C. Aslan; marcator: N. Carlaonţ; şeful cartierului alergătorilor: d. Florea Popescu; comisarul Pistei: d. Morăruş Gh.; comisari la virage: domnii Gh. Iacobescu şi Gh. Iliescu; medicul reuniunii d. dr. Iuniu Curcumeli.

Următorii alergători cari urmează să plece la Constanţa, Steinhardt Mihail, Dragomir Niculaie, Iencek Emil şi Ulesteanu Constantin, trebuie să fie prezenţi Sâmbătă la ora 12 pe peronul Gării de Nord cu bicicletele respective, la predarea bagajelor, pentru a pleca cu trenul rapid de ora 13.20. Ei vor pleca însoţiţi de un oficial F. R. C.

VOLLEY BASKET BALL

Luni după amiază se vor juca restanţe

Profitând de faptul că Luni este sărbătoare, comisia de programare a Districtului Bucureşti a decis programarea a o parte din restanţe, pentruca în felul acesta să se termine mai devreme competiţiile.

BASKET-BALL

Onoare

Juventus—Aurora, teren Velodrom, ora 17, arb. Poenaru Bordea.

Energia—E.F.A., teren Sportul ora 16.30, arb. D. Ghiţescu.

Promoţie

Tirul—Delavrancea, teren Sportul. ora 15.30, arb. Cristescu.

Aurora—V.S.C., teren Sportul ora 15.30, arb. R. Marinescu.

VOLLEY FEMENIN

E.F.A.—V. Dacia teren Sportul, ora 15, arb. T. Chiale.

Macaby — Monitorul Oficial, teren Velodrom, ora 16, Giacomotto.

Crai Nou-Start B teren Velodrom, ora 15, arb. Iatropol D.

Caraiman—Vergu, teren Velodrom, ora 16.30, arb. Iatropol D.

Radu Vodă—Delavrancea, teren Sportul, ora 16, arb. Fr. Marinescu.

VOLLEY CATEGORIA III

Monitorul Oficial—Crai Nou, teren Pebe, ora 15, C. Bucur.

Săgeata—Vulturii Carpaţilor, teren Pebe, ora 16, arb. C. Bucur.

MODIFICARE IN PROGRAMUL DE DUMINICA

Se aduce la cunoştinţă celor interesaţi că în urma întâmpinării făcute de gruparea Monitorul Oficial, comisia de programare a districtului Bucureşti a programat partida de volley feminin dintre Radu Vodă şi Monitorul Oficial pentru Duminecă orele 16.30 pe acelaş teren sub arbitrajul d-lui M. Prunescu.

NATAŢIE

Dela Federaţia Română de Innot Comunicat

Federaţia Română de Innot aduce la cunoştinţă pe această cale că, dela data de 1 Octombrie 1939 s'a ridicat dreptul de instructor oficial de înnot d-lui Dan Ştefan, astfel că d-sa nu va mai putea îndeplini această profesiune până la noui dispoziţiuni.

CROSS - COUNTRY

Azi, la velodromul din Ştefan cel Mare, în regia clubului Viforul Dacia, se organizează pentatlonul şi triatlonul Capitalei

Azi în regia clubului Viforul Dacia se organizează pe Stadionul Municipal al Sectorului I Galben câteva probe atletice rezervate tuturor categoriilor de atleţi.

Programul prevede numai probe compuse şi anume: câte un triatlon pentru copii, compus dintr'o alergare, o aruncare şi o săritură, în raport cu forţele lor, iar pentru atleţi mai consacraţi câte un pentatlon.

Punctajul se va face după tabela finlandeză, câştigătorul fiind declarat acela care întruneşte cele mai multe puncte.

Programul prevede :

Categoria A — **născuţi 1925—1927: 60 m., greutate, lungime.**

Categoria B — **născuţi 1922—1924: 100 m., greutate, lungime.**

Categoria C — **născuţi 1919—1921: 100 m., greutate, lungime, disc, 1.500 m.**

Categoria D **orice vârstă: 100 m., greutate, lungime, disc, 1.500 m.**

Ordinea probelor va fi :

60 m., 100 m., greutate, iungime, disc, 1.500 m.

Inceputul se va face la ora 15 precis iar înscrierile se primesc până la ora 14,30 pe teren.

Cine participă ?

Din clubul organizator vor lua parte cei mai buni atleţi ai săi prezenţi în Capitală şi anume: Gurău, Stelorian, Surmeian, Velo, Oprescu, Haretiade, Mihăescu, Faur, Ungureanu, Moraru, Ene, Esopescu, Tacaci, Sucitu, etc.

In afară de membrii clubului **Viforul Dacia** vor mai participa atleţii cluburilor Stadiul Român Venus, Victoria.

Vremea îndreptându-se se contează pe o concurenţă numeroasă care va imprima concursului o notă foarte atractivă.

Juriul

Directorul reuniunii: Teodor Popovici; judecător arbitru: Profesor Virgil Popescu; starter: Petre Fesci; comisari: Guşacov, Vasile Manolescu, Sandu Pană, Florian Corvătescu, Samson Nicolau; secretari: domnişoara Tatiana Cărneci, Nicuşor Tacorian, Petre Stănescu.

Premii

Primii trei clasaţi din fiecare categorie vor primi câte o diplomă de a clubului Viforul Dacia.

*

Clubul Viforul Dacia convoacă la ora 17,30 la sediul său dela Parcul Sportiv din şoseaua Ştefan cel Mare 43 pe următorii juniori spre a discuta plecarea la Braşov la matchul cu juniorii Sec. Sportive Săseşti din Braşov, — care va avea loc la Braşov în ziua de 22 Octombrie crt.: Oprescu, Haretiade, Velo, Teodorescu, Ştefănescu, Moraru, Faur, Ungureanu, Sucitu, Rentea, Lazăr Florian, Beer, Andreescu, Neagu, Surmeian, Istrătescu, Mircea Ştefănescu, Sotir, Tacaci, Garai, precum şi aceia care au fost omişi şi vor să meargă.

Mâine, în comuna Şerban Vodă, o mare probă organizată de soc. Victoria

Soc. sportivă **Victoria** organizează pentru mâine dim. la orele 10 un concurs de cross-contry în com. suburbană Şerban Vodă sub patronajul d-lui col. Ion Polizu Micşunesti primarul comunei suburbane Şerban Vodă.

In ciuda tuturor greutăţilor materiale prin care trece, Soc. **Victoria** se menţine în fruntea grupărilor sportive dela noi, reuşind să organizeze excelente reuniuni sportive pentru difuzarea sportului românesc.

Crossul de mâine se va bucura de un deplin succes — nu numai din punct de vedere sportiv dar şi moral.

Prezenţa d-lui col. I. Polizu Micşunesti primarul com. suburbane în fruntea comitetului organizator este un fapt demn de relevat.

Deşi tânără — totuşi Soc. **Victoria** a reuşit a face o vie propagandă în masele tineretului spre a-l atrage în mrejele sportului.

Crossul de mâine fiind rezervat numai pentru elevii începători şi de cat. III-a va fi un bun prilej de afirmare pentru tinerii licieni talentaţi.

Crossul se va disputa pe o distanţă de 3.500 metri pe următorul parcurs: Piaţa com. suburbană Şerban Vodă, str. Drumul între vii, str. Viforului, la stânga pe Câmpul Brătani, până la linia ferată, în continuare până la cantonul 4 c. f. r., str. Dumitru Bodola, Şos. Giurgiului cu sosirea în Piaţa com. Şerban Vodă.

Plecarea se va da din Piaţa Şerban Vodă din şos. Giurgiului la ora 10 precis de către d. Ilie Ion ajutor de primar.

Primii cinci clasaţi vor primi premii dela soc. Victoria, iar următorilor 10 li se von înmâna diplome eliberate de către Liga de Atletism **Muntenia.**

JURIUL TEHNIC

Preş de onoare: col. Ion Polizu Micşunesti; activ al reuniunei: Ilie Ion ajutor primar; **jud. arbitru:** I. C. Petrescu; cronometrori: Titus Ianculescu, Aurel Ianculescu, Veber D., C. Neamţu; **judecători sosire:** Niculescu Costică, G. Vlădescu, prof. Băldea U., prof. Răducanu, Miu Gh., H. Ionescu; **comisar control de parcurs:** Teodor Stănescu; **comisari de parcurs:** Teodiriu Grigore, David Lancea, Fenechin Gh., Elefterescu Ilie, Tăbărcea C-tin, Hulpan Traian; **secretarii concursului:** C. Ionescu şi Vasilief Gh.; **med. concursului:** dr. Lupuloyer şi dr. Iorgulescu; **comisar cu ordinea:** Pol. şef. post Şerban Vodă.

AVIAŢIE

Concursurile şcoalelor de pilotaj organizate de Ministerul aerului şi marinei, încep Joi 19 Octombrie

Se vor desfăşura concursurile piloţilor Asoc. C.F.R.

Aşa cum am anunţat, — pentru stimularea şi încurajarea aviaţiei particulare şi pentru propagarea ideii de aviaţie, — se organizează de Ministerul aerului şi marinei, sub auspiciile Federaţiei aeronautice regale a României, câte un concurs cu premii pe fiecare din asociaţiile : A.R.P.A., C. F. R., Aeroclubul Braşov şi Aeroclubul Prahova.

Concursul este deschis tuturor piloţilor români de sex masculin, brevetaţi gradul II în anii 1938 şi 1939 şi cari nu sunt piloţi militari activi în aeronautică sau instructori de sbor.

La concursurile pe asociaţii nu vor putea lua parte decât piloţii înscrişi în Asociaţia respectivă.

Primul concurs va fi al Asoc. aviatice C.F.R., care se va desfăşura în ziua de 19 Octombrie pe terenul dela Giuleşti.

Va urma apoi concursul ARPA., la 22 Octombrie la Popeşti Leordeni, concursul aeroclubului Prahova la Strejnic-Ploeşti în ziua de 24 Oct. şi în fine concursul aeroclubului Braşov, la 26 Oct. a. c., la Braşov.

După aceasta concursul general care formează quintezenţa celor de până atunci, — concursul ministerial interasociaţii, se va disputa în ziua de 29 Octombrie pe aeroportul Băneasa

Football Football Football

La 21 Octombrie începe „campionatul de război" al Angliei

(Urmare din pagina I-a)

ted, Oldham Athletic, Rochdale şi Southport.

3. East Midlands *(11 cluburi): Grimsby Town, Sheffield United, Barusley, Chesterfield, Nottingham Forest, Sheffield Wednesdlay, Dsoncaster Rovers, Lincoln City, Mansfield Town, Notts County, şi Rotherham United.*

4. Western *(12 cluburi): Everton, Liverpool, Manchester United, Stoke City, Manchester City, Chester, Crewe Alexandra, New Brighton, Port Vale , Stockport County, Tranmere Rovers şi Wrexham.*

5. Midland *(8 cluburi): Wolverhampton Wanderers, Birmingham, Coventry City, Leicester City, Lutou Town, West Bromwich Albiou, Northampton Town şi Walsall.*

6. South West *(8 cluburi): Newport County, Plymouth Argyle, Swansea Town, Bristol City, Bristol Rovers, Cardiff City, Swindon Town şi Torquay United.*

7. South A. *(10 cluburi): Arsenal, Charlton Athletic, Millwall, Tottenham Hotspur, West Ham United, Clapton Orient, Crystal Palace, Norwich City, Southend United şi Watford.*

8. South B *(10 cluburi): Brentford, Chelsen, Portsmouth, Fulham, Southampton, Aldershot, Bournemouth and Boscourbe Athletic, Brighton and Hove Albion, Queén's, Park Rangers şi Reading.*

*

Din cele 88 de cluburi care făceau parte din Ligile engleze, numai 6 au fost încadrate în noile serii, după chiar cererea lor.

Aceste şase cluburi sunt: Aston Villa, Sunderland, Derby Country, Exeter City, Ipswich Town şi Gateshead.

Contrar însă, celor ce se zvoniseră n'a fost admis în locul acestor şase, nici un club din afara ligilor.

Comitetul a mai hotărât ca Sâmbătă 21 Octombrie să se facă deschiderea oficială a sezonului de football. Vor fi în total 33 de zile de joc cuprinzându-se şi vacanţele.

Se vor alcătui clasamente oficiale, dar niciun trofeu nu va răsplăti pe învingători.

Campionatele se vor disputa cu tur şi retur ca şi până acum.

Aceste hotărâri oficiale nu au mulţumit pe toată lumea. Cluburile ar fi preferat serii mai puţine, dar cu câte 16 echipe de exemplu.

Aşa cum se prezintă lucrurile rămân prea multe zile libere şi s'a dovedit recent că matchurile amicale nu dau acelaş randament financiar ca disputele de campionat.

Probabil că în seriile cu 8 cluburi, aceştia să joace de 4 ori între ele, cum s'a întâmplat în trecutul războiu mondial.

*

Nici cluburile din Londra nu sunt mulţumite căci seria lor a fost împărţită în două: A şi B.

Pe de altă parte Arsenal şi Birmingham au anunţat că nu vor juca deloc pe teren propriu. Arsenal va juca pe terenul lui Tottenham Hotspur, iar Birmingham nu s'a hotărât încă.

MATCHUL ERIC BOON — DAVE CROWLEY, DEFINITIV ANGAJAT

In sfârşit după îndelungi tratative şi repetate amânări promotorul Syd Hulls a reuşit să perfecteze matchul Boon — Crowley pentru titlul Imperiului Britanic la categoria uşoară.

Matchul se va disputa pe arena Harringay. Data n'a fost fixată încă, dar va fi probabil pe la sfârşitul lui Octombrie.

Boon şi Crowley s'au mai întâlnit odată în Decembrie trecut când primul a învins prin scoatere din luptă în repriza 13. De atunci ambii combatanţi au mai boxat cu succes învingând adversari de valoare. Zilele trecute Dave Crowley şi-a pus la punct forma învingând prin abandon în repriza cincea pe Griff Williams.

Crowley e sigur că-şi va recăpăta titlul pe care i l-a răpit Boon acum 10 luni.

Matchul e aşteptat cu nerăbdare şi depe acum se prevede că numărul maxim de spectatori impus de starea de războiu va fi atins cu uşurinţă.

— G. DALLISON —

Schimbări de arbitri în matchurile de mâine

In urma indisponibilităţilor survenite, au intervenit următoarele schimbări în delegările de arbitri pentru mâine:

DIVIZIA NAŢIONALA A BAIA MARE

F. C. Carpaţi—Sportul Studenţesc, arbitru d. Ritter (Timişoara) în cazul când d. dr. Russu nu confirmă până azi la prânz.

DIVIZIA NAŢIONALA B TIMIŞOARA

Chinezul—Mica, arbitru d. V. Olteanu (Oradea).

Ind. Sârmei invitată în Jugoslavia

Echipa „Industria Sârmei" din Câmpia Turzii, a primit o invitaţie din partea grupării iugoslave Zs AK din Zenta, pentru două matchuri.

Formaţia din Câmpia Turzii a acceptat în principiu această invitaţie, dar dat fiind că are matchuri de campionat în sezonul de toamnă, nu va face deplasarea decât în primăvară.

Sport şcolar

Pe terenul Străjii Ţării, în faţa a 800 spectatori străjeri, şi sub directa supraveghere a d-lui Valentin Orăşanu, animatorul sportului în rândurile şcolarilor, s'au disputat următoarele matchuri:

CL. V—VI 2—0 (1—0)
LICEUL „AUREL VLAICU"

Clasa V: Yangoci, Constantinescu, Popescu I., Gheorghe Calmuschi, Gavrilă, Georgescu, Popescu E., Ionescu, Costăchescu, Scorţeanu.

Clasa VI: Vasilescu, Tomescu, Bâltac, Mihalache, Antonescu, Uzunov, Rudeanu, Popescu G., Calmuschi, Calciu şi Vulpescu.

Au marcat: Popescu E. şi Costăchescu.

A arbitrat d. Chivulescu.

CLASA VI-a B— CLASA V-a B 2—0 (1—0)

Volleyball: Clasa VI-a—clasa V-a 15-9, 9, 15; 15—13.

Clasa VI-a: Volceanov, Calciu, Doliş, Mihalache, Tufeanu, Vulpescu.

Clasa V-a: Scorteanu, Calmuschi, Popescu, Constantinescu, Iangoci, Cionoiu.

CLASA V-a B—VI-a B 15-2; 13-15; 15-11

Ambele matchuri au fost arbitrate de d. V. Orăşanu.

Din lumea cluburilor mici

● **MATCHUL** de rezerve dintre Metropola—Macabi care era programat pentru mâine pe arena B.T.M.T. la ora 11 a fost amânat.

● **DELEGAŢII** grupărilor Ind. Sârmei, Arsenal, S. T. B. şi Biruinţa, sunt rugaţi să treacă astăseară pela district pentru a ridica rapoartele de arbitraj.

● **DACIA TRAIANA** a ţinut adunare generală, preşedinte rămânând d. Ştefan Manolescu.

● **F. C. NAŢIONAL** este singurul leader consolidat din campionatul districtual.

BOX

Reuniunea amatoare a grupărilor M. Doculescu şi Jean Constantinescu

Astăseară, începând dela ora 21, în str. Claudiului 16, se va desfăşura o reuniune pugilistică amatoare cu următorul program:

Gheorghe Florea (M. D.) — Ion Kiriac (Turda).

Victor Spulbatu (J. C.) — Aurel Brădăţeanu (Turda).

Florea Mihăilescu (M. D.) — Constantin Lăzărescu (Turda).

Ştefan Florescu (M. D.) — Niculae Vânătoru (A. C. T.).

Gheorghe Cojocaru (J. C.) — Petre Sipciu (Turda).

Ion Ungureanu (J. C.) — Şt. Spac (A. C. T.).

Constantin Păunescu (M. D.)-Tudor Pipoş (M. D.).

Toate matchurile se vor disputa în 3 reprzie a 3 minute.

MATCH EXHIBIŢIE

Mielu Doculescu — Vasile Constantinescu-Martac.

OFICIALII REUNIUNII

Delegat general, d. col. Al. Apăteanu. Judecători: d-nii C. Ionescu, M. Drăgoi şi Al. Popescu Herasca. Cronometror: d. C. Ionescu. Medic: d. dr. C. Popescu Herasca.

Boxul in Anglia

„DACA N'AR FI RAZBOIUL, JACKIE PATERSON AR AJUNGE CAMPION MONDIAL", spun criticii englezi —

Presa engleză socoteşte că Paterson, noul campion al Angliei la categoria muscă, e cel mai îndreptăţit candidat european la titlul mondial al acestei categorii.

Cunoscutul critic de box, James Butler, scrie că dacă va fi posibil să se organizeze un match pentru titlul mondial, care este acum vacant, între Paterson şi Jackye Jurich, acesta din urmă ar fi învins prin knok-out.

Butler îşi întemeiază această afirmaţie pe faptul că Poldy Ryan, recentul învins al lui Paterson a făcut, în Noembrie trecut, match nul cu Jurich.

Din păcate, atâta vreme cât durează războiul nu există nicio şansă ca matchul Paterson-Jurich să fie organizat.

Campion la 19 ani

J. Paterson e scoţian născut în Glascow, ca şi Benny Linch, şi e primul boxeur cu garda inversă care devine campion al Angliei, indiferent de categorie.

Acest strălucit învingător al lui Ryan, are numai 19 ani şi până la el, numai Eric Boon, actualul campion la „uşoară" a mai cucerit un titlu britanic la o vârstă atât de fragedă.

Paterson nu e profesionist de cât de un an şi nu a avut până azi decât puţine matchuri importante.

Ca amator, el a ajuns campion al Scoţiei după ce susţinuse 19 matchuri şi suferise numai două înfrângeri. Matchul său cu Ryan, după care a devenit campion, deşi cel mai important dela începerea războiului, nu a stârnit prea mare interes în public.

Doar 4000 de spectatori au aplaudat victoria tânărului scoţian

Johnny King şi Tommy Martin învingători

Johnny King, campionul Angliei la categoria cocoş e în mare formă. In aceiaşi seară, în care Paterson a devenit campion la muscă, King a învins prin abandon în repriza treia pe Johnny McMannus.

Amintim cititorilor noştri că acum doi ani, la Londra, Toma Aurel l-a învins pe Mc.Manus prin abandon în repriza treia.

Tommy Martin învingător

Tommy Martin, greul care l-a provocat pe Tommy Farr, a arătat că pretenţiile sale sunt justificate, învingând pe Erme Simonds.

Matchul care fusese prevăzut pentru 10 reprize a fost oprit de către arbitru în repriza cincea, fiind declarat învingător Tommy Martin.

Bishop învins

Ronnie Bishop, campionul muscă al Ţării Galilor, a fost învins la puncte de Gordon Williams, care s'a arătat mai tehnic şi mai inteligent decât adversarul său.

TENNIS

FINALELE CUPEI CAMARAŞESCU ŞI CUPEI CARACOSTEA INCEP AZI LA T. C. R.

Terenurile Tennis Clubului Român din str. Dr. Staicovici, vor găzdui, începând de azi d. a. finalele competiţiunilor de tennis „CUPA CAMARAŞESCU" şi „CUPA CARACOSTEA".

Ambele finale vor opune echipele bucureştene T. C. R. (deţinătoare) şi Politehnica, câştigătoarea finalelor intezoane, deci challanger.

„CUPA CAMARAŞESCU"

Finala acestei competiţii va opune următoarele echipe:

T. C. R.: Tănăsescu şi Schmidt.

POLITEHNICA: Boteş şi Rurac.

Gazdele sunt favorite incontestabile.

„CUPA CARACOSTEA"

Şi această finală este la discreţia „teceristelor", cari nu vor putea pierde niciun match.

Cele două echipe:

T.C.R.: d-ra Berescu şi d-ra Unanian.

POLITEHNICA: d-na Canella şi d-ra Winkler.

PROGRAMUL DE AZI

In ziua de azi se vor juca patru matchuri de simplu. Programul este următorul:

SCHMIDT—BOTEZ

TANASESCU——RURAC

(Finala Cupei Cămărăşescu)

D-ra BERESCU—D-na CANELLA.

D-ra UNANIAN—D-ra WINKLER.

(Finala Cupei Caracostea).

Matchurile încep la ora 15.

ASOC. UNIVERSAL SE REDESCHIDE şi va organiza campionatele de box amator

Fosta grupare pugilistică „Universal", care îşi încetase activitatea de aproape un an îşi va redeschide porţile Luni, 16 Octombrie, în şos. Mihail Ghica No. 55.

Sala va funcţiona zilnic între orele 9-12 şi 15-22.

Sala fiind spaţioasă, va găzdui campionatele de box amator.

Gino Cattaneo şi-a păstrat titlul de campion al Italiei

In sala teatrului „Eleonora Duse" din Bergamo a fost programată zilele trecute întâlnirea dintre Gino Cattaneo şi Bonauomi, în joc fiind titlul de campion al Italiei la categoria cocoş.

Avantajat de faptul că era sgomotos susţinut de publicul local, Bonauomi a început lupta extrem de curagios.

Pe măsură ce reprizele treceau însă, el nu a mai putut face faţă rutinei şi vitezei lui Gino Cattaneo, — dealtfel, în rondurile trei şi zece el a fost îngenunchiat, fără a fi totuşi numărat, — terminând matchul învins de o manieră inapelantă.

Cei doi boxeuri s'au prezentat la greutăţi puţin diferite; Cattaneo: 53.500 kg., iar Bonauomi: 53.300 kg.

In urma acestui rezultat, Cattaneo a rămas campion „cocoş" al Italiei.

Comunicat F. R. Box

D. Al. Cantuniari, preşedintele Federaţiei Române de Box, convoacă pentru Marţi, 17 Octombrie 1939, ora 19, la inaugurarea cursurilor Şcoalei de Oficiali F. R. Box, în sala de gimnastică a căminului studenţesc No. 1, str. Gogu Cantacuzino 21, pe toţi d-nii judecători, arbitri, directori de luptă, cronometrori şi maeştri de box.

Cu această ocaziune, d-sa le va face comunicări importante privind situaţia lor faţă de noile regulamente, precum şi stabilirea drepturilor şi normelor lor de activitate în viitor.

HAND-BALL

Viforul Dacia se pregăteşte în vederea deplasării la Ploeşti, pentru matchul oficial cu Prahova

Viforul Dacia leaderul campionatului de toamnă bucureştean va susţine o importantă partidă oficială Duminică la Ploeşti cu formaţia clubului Prahova.

In vederea acestei deplasări, Viforul Dacia invită pe toţi jucătorii săi la antrenamentul de azi Sâmbătă depe terenul său dela Velodrom la ora 16,30, după care se va ţine o şedinţă, când se va forma echipa.

Etapa a treia

A treia etapă a campionatului a fost descompletată.

Matchul C.F.R.—I.T. nu se mai dispută, deoarece I. T. a anunţat că forfaitează.

Matchul dintre Vif. Dacia şi Prahova deasemeni nu se mai dispută.

Astăzi după amiază la ora 16 se dispută pe arena Velodrom matchul V.S.C.—Turnverein.

Ce părere aveţi?

Ştie sau nu Piola să sară?

Şi vă asigurăm că „azzurrul" n'a fost niciodată campion la triplu-salt.

Iată-l totuşi, „sburând" pe deasupra lui Fregosi, portarul echipei Genovei, pentru a nu-l lovi. Vettoraino (Nazio) şi Marchi (Genova) s'au îngrozit...

„Undeva în Franţa"...

...soldaţii a două popoare sportive continuă să facă sport

In spatele frontului, celebritatea a lăsat tinereţii locul

„Undeva în Franţa" s'a disputat un match de football „Anglia — Franţa". El a fost arbitrat de un profesor de tenis — pentrucă ştia englezeşte — şi a fost câştigat de englezi cu 7 : 4.

Matchul revanşe a revenit tot echipei de „Tommyes".

TINEREŢE LA „VEL'd'HIV"

Celebrul „Vel' d'Hiv" — velodromul de iarnă, rezervat celor mai senzaţionale întreceri între celebrităţile europene — va fi pus acum la dispoziţie numai amatorilor.

Iată, mâine a fost fixat un program al tinereţii stricte.

1. CURSA MEDALIEI — limita de vârstă: 21 de ani la 1 Ianuarie 1940.
2. CURSE DE VITEZE PE CATEGORII :
   a) dela 16 la 17 ani,
   b) dela 17 la 18 ani,
   c) dela 18 la 19 ani,
   d) dela 19 la 20 ani.
3. HANDICAP deschis finaliştilor din cursele a, b, c şi d.
4. CURSA AMERICANA pe 40 km. pentru toate categoriile. Un lucru este sigur. Nu va fi nici-o contestaţie, pentrucă cei mari sunt ...undeva în Franţa.

...ŞI MATCHURI DE BOX INTRE SOLDAŢII ENGLEZI ŞI FRANCEZI

Cunoscutul manager Oquinarenne a cerut federaţiei franceze de box, permisiunea de a organiza matchuri de box între soldaţii britanici şi cei francezi. Permisiunea i-a fost acordată sub rezerva... evenimentelor viitoare.

D. JULES RIMET, E PREŞEDINTELE „COMITETULUI SPORTURILOR IN ARMATA"

In toate regimentele armatei franceze, soldaţii pot — graţie eforturilor federaţiilor, a ziarelor şi a particularilor — să practice sporturile favorite.

In acest scop a fost creat COMITETUL SPORTURILOR IN ARMATA, format din foştii combatanţi, decoraţi cu „Legiunea de onoare" şi „Crucea de războiu". El este compus din d-nii Jules Rimet preşedintele F.I.F.A., Mahut, Pillandien şi Ch. Denis.

Rolul comitetului va fi mai ales acela de a căuta subsidii pentru a putea trimite sportivilor din regimentele franceze, jocurile, mingiile şi echipamentul, pe care aceştia îl cer şi de care au nevoe.

România

invitată la un turneu internaţional de basket-ball, în Italia

Federaţia de basket ball italiană, a luat iniţiativa disputării unui campionat internaţional între statele din sudul Europei, între cari să fie integrate şi statele din Balcani.

Italienii au trimis invitaţii tuturor, astfel că eri s'a primit la Federaţia noastră o adresă prin care se comunică hotărîrea acestui for de a se organiza primul turneu în anul 1940 la Roma.

Asupra acestei intervenţii, Comitetul Federal se va pronunţa în şedinţa sa de Marţi, 17 Octombrie.

A fost perfectat matchul Joe Louis - Arturo Godoy pentru titlul greu al lumii

Intâlnirea nu a fost datată, dar se va disputa până la 31 Decembrie 1939

Deşi anunţase că în acest an nu-şi mai pune titlul în joc, campionul lumii la toate categoriile, negrul Joe Louis... îşi va călca totuşi pe inimă.

UN MATCH CU ARTURO GODOY

Astfel, în urma intervenţiei lui Mike Jacobs, el a acceptat să-şi pună titlul în joc în faţa lui Arturo Godoy.

Aceasta nu face altceva decât să confirme cele scrise de noi că, Louis se teme acum de Tonny Gallento şi speră că, amânând matchul pentru vara anului viitor, se va ajunge la o eşire din formă a italo-americanului, care să-i faciliteze victoria.

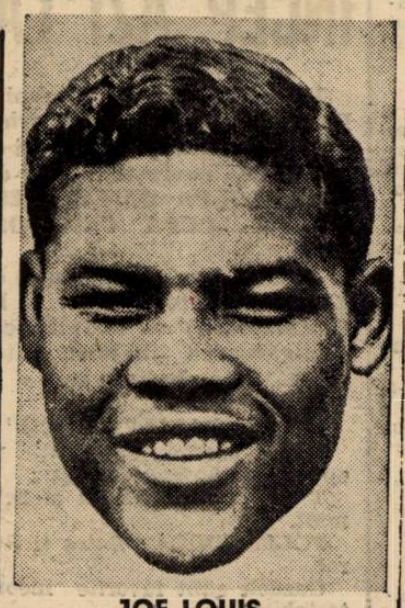

JOE LOUIS

CAND SE VA DISPUTA MATCHUL

In ce priveşte data nu a fost încă fixată, dar e sigur că matchul va fi programat până la 31 Decembrie 1939.

Zece recorduri au fost ameliorate în acest an în Suedia

In cursul acestui sezon, zece recorduri au fost ameliorate.

Iată performanţele cele mai bune, realizate de atleţii suedezi :

1500 m. : Anderson 3 m. 48 s. 8.
3000 m.: Jonsson 8 m. 15 s. 4.
5000 m.: Jonsson 14 m. 18 s. 4.
4 mille : Tillmann 19 m. 15 s. 4.
10.000 m.: Tillmann 30 m. 97 s. 6.
3000 m. cu obstacole : Larsson 9 m. 9 s.
110 m. garduri: Lidmann 14 s. 2.
200 m. garduri: Lidman 24 s. 4.
4×1500 m : Goteburg 15 m. 56 s. 2.
Inălţime : Oedmark 1 m. 99.

Din nou cazul Pop

Comisiunea superioară de apel a decis o nouă expertiză

Comisiunea superioară de apel a judecat aseară apelul clubului clujean Victoria, introdus împotriva deciziei comisiunei de transferări în cazul jucătorului Pop Vasile, legitimat pentru U. D. R.

După ce a ascultat ambele părţi, comisiunea a decis o nouă expertiză grafologică pentru ca judecătorii să fie edificaţi în sfârşit asupra valabilităţii semnăturii jucătorului.

Editura Societăţii Anonime „Universul", Bucureşti, Str. Brezoianu No. 23—25 — România

Taxa poştală plătită în numerar conform aprobării dir. gen erale p. t. t. nr. 24.464/939

2 LEI

UNIVERSUL Sport

8 PAGINI

285-1939

Redacţia şi Administraţia: Palatul „UNIVERSUL", str. Brezolanu 23—25. Telefon: Centrala: 3.30.10; Redacţia 4.21.81. Redactor responsabil EUGEN DUMITRESCU

Proprietar: „Universul", S. A.
Adm.-delegat: STELIAN POPESCU
Inscris sub No. 167, Trib. Ilfov

Nr. 285. — Anul II — BUCUREŞTI. — Luni 16 Octombrie 1939

ABONAMENTE:
Pentru grupări sportive 1000 lei anual

1 an LEI 500
6 luni LEI 270
3 luni LEI 150

M. S. Regele Carol II sărbătoreşte mâine, împreună cu ţara, ziua Lui de naştere.

Sportivii, pe care El i-a învăţat că „sportul este o adevărată morală", îi urează cu sinceritate neştirbită şi sufletul întreg: Sănătate şi viaţă lungă pentru binele ţării şi al neamului.

Sărbătoarea Lui e şi a noastră. Niciodată ea nu va fi altfel, pentrucă toţi suntem ai Lui, până la capăt.

Ce vedem astăzi?

ORA 8.30, velodromul dela Belu: plecarea în campionatul naţional de fond.

ORA 10, velodromul dela Belu, reuniune ciclistă internaţională.

ORA 10, com. Şerban Vodă: plecarea în crossul „Victoriei".

ORA 10, teren U. F. S. R.: plecarea în proba de marş a Stadiului Român.

ORA 11, terenurile T. C. R.: finalele cupelor Cămărăşescu şi Caracostea (tennis).

ORA 11, teren Clocanul: Macaby-Ferro-email.

ORA 11, teren Turda: Turda-D. V. A.

ORA 13.45: Venus-Sp. Studenţesc (la velodrom) şi R. C. 13—C. F. R. (la T. C. R.).

ORA 14, teren Unirea: Unirea Tr.-A.M.E.F.A.

ORA 14, la Băneasa: reuniune de galop.

ORA 15, terenurile T.C.R.: continuarea finalelor de tennis.

ORA 15.30: V. Dacia-St. Rom. (la velodrom) şi T. C. R.-R. C. B. (la T. C. R.).

ORA 16, teren Giuleşti: Rapid-Ripensia.

In cursul primelor antrenamente

ECHIPA B A UNGARIEI A FACUT SENZAŢIE, IAR UNGARIA A A INCERCAT, FARA SUCCES, SA APLICE TACTICA ITALIENILOR

Ungaria A a învins cu 3-2 şi 2-0 pe G. S. E. şi B. E. A. C., iar Ungaria B cu 5-1 pe Gamma F. C.

Miercuri şi Joi după amiază, pe terenul BEAC dela Budapesta, s'au desfăşurat primele antrenamente ale selecţionabililor unguri, cari se pregătesc pentru matchurile dela Bucureşti.

„A" LA LUCRU

Miercuri după amiază, selecţionabilii lotului echipei A au susţinut un match de antrenament de 60 de minute, jucând 30 de minute în compania echipei corporative Goldberger SE şi repriza secundă cu formaţia universitară BEAC.

„PROBABILII" — G. S. E. 3:2

In prima repriză probabilii au prezentat următoarea formaţie:

Bach (GSE)--Pákozdi, Korányi — Pázmándy, Sárosi III, Dudás—Kincses, Vincze, dr. Sárosi, Zsengeller, Toth.

In echipa oaversă internaţionalul Toth a jucat portar.

Probabilii au câştigat cu 3:2. Golurile lor au fost marcate de dr. Sárosi cu capul şi Zsengeller (2), unul din 11 metri.

„PROBABILII"—BEAC 2:0

Pentru repriza secundă selecţionata a fost astfel modificată:

Csikos—Pákozdi, Biro—Király, Sárosi III, Dudas—Kocsis, Vincze, dr. Sárosi, Zsengeller, Toth.

Golurile acestei reprize au fost marcate tot de dr. Sárosi şi Zsengeller.

Doi internaţionali, Szendrődi şi Gyetvai fiind bolnavi, au fost scutiţi de antrenament.

CONSIDERAŢII

Antrenamentul a servit pentru adoptarea tacticei italieneşti, adică jucătorii să se familiarizeze cu această tactică. Mijlocaşii de margine au marcat cele două extreme, iar mijlocaşul centru pe centrul înaintaş advers. Când echipa este în atac şi halful centru trece în ofensivă, şi atunci unul din fundaşi păzeşte pe centrul înaintaş advers. Acest sistem de joc, nu i-a mers prea bine selecţionatei.

(Continuare in pag.)

Din motive de selecţionare

Matchurile divizionare de astăzi din Capitală se vor disputa pe terenuri şi la ore diferite

Ora 14: Unirea Tricolor-A.M.E.F.A., în Obor
Ora 16: Rapid-Ripensia, în Giuleşti

Etapa matchurilor echilibrate... în perspectivă, deci, matchuri nule

Pentruca selecţioneurul unic să poată urmări pe toţi jucătorii divizionari A care evoluează astăzi în Capitală, d. gen. Gabriel Marinescu a dispus ca matchurile din Bucureşti să se dispute astfel:

Unirea Tr.—A.M.E.F.A., la ora 14 în Obor.

Rapid—Ripensia, la ora 16, în Giuleşti.

*

In provincie, etapa VI-a programează următoarele partide:

Reşiţa: U.D.R.—Venus.

Baia Mare: Carpaţi — Sp. Stud.

Cluj: Victoria—Juventus.

Galaţi: Gloria C.F.R.—C. A.M.T.

Nota generală a etapei: matchuri echilibrate, unele mai mult, altele mai puţin.

Singurele surprize s'ar putea înregistra la Baia Mare şi la Galaţi, unde Sp. Studenţesc şi Gloria C.F.R. pot răsturna calculul hârtiei.

In schimb, A.M.E.F.A., Ripensia, Juventus şi Venus pot câştiga sau pierde fără ca să se întâmple nimic anormal.

Mai ales că elementul tradiţie poate interveni cu mult succes în conturarea rezultatelor.

Avem impresia însă, că astăzi vom avea, în general, o etapă a matchurilor nule.

Mai notăm că partidele de astăzi vor avea un cuvânt important de spus în chestiunea selecţionării.

1 Mai 1936: Ripensia-Rapid 4—1. Agner atacă destul de incorect pe Moldoveanu care a şutat. Chiroiu (azi la CAMT) priveşte atent scena.

Clasamentul

Venus	5	4	0	1	16:	4=8
Carpaţi	5	4	0	1	8:	1=8
CAMT	5	4	0	1	10:	7=8
Ripensia	5	3	1	1	10:	5=7
Rapid	5	3	0	2	12:	5=6
Gloria CFR	5	2	0	3	6:	16=4
Sp. Stud.	5	1	2	2	11:	9=4
UDR	5	1	2	2	6:	9=4
Victoria	5	1	1	3	2:	6=3
Unirea Tr.	5	1	1	3	3:	10=3
Juventus	5	1	1	3	7:	13=3
AMEFA	5	1	0	4	3:	9=2

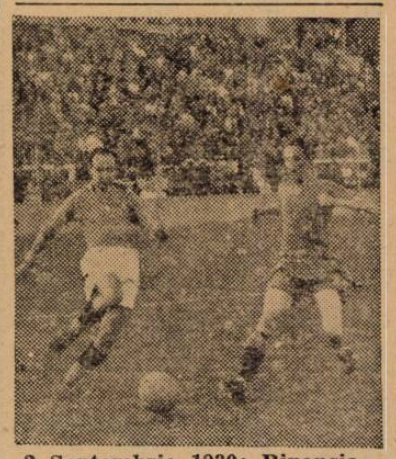

2 Septembrie 1930: Ripensia-Rapid 5—3: Sipoş va trece uşor peste Gall şi-şi va continua cursa până la poartă.

„Nemzeti Sport" despre d. Virgil Economu şi pregătirile echipelor româneşti

„Nemzeti Sport", *sosit eri în Capitală, publică — sub semnătura corespondentului său din Bucureşti, d. Ferdinand Stoessel, — un lung interview cu d. dr. Virgil Economu.*

După ce îl prezintă pe selecţioneurul român în termeni cât se poate de elogioşi, — ziarul pestan se ocupă pe larg de pregătirile echipelor româneşti, subliniind conştiinciozitatea şi competenţa căpitanului federal român.

Football football football football football football football

Matchuri echilibrate în etapa de azi a campionatului districtual

O etapă cu matchuri echilibrate și în general calmă. Schimbări în clasamente, foarte reduse și în orice caz nici una senzațională.

Categoria I programează o serie de partide interesante și — anticipăm — viu disputate.

CATEGORIA I A

Gloria—Vergu, teren Militari, ora 11.

Situate bine în clasament, au ocazia, în cazul unei victorii, să treacă — oricare — pentru o săptămână în frunte

Gloria are avantajul terenului și Vergu pe cel al formei.

Match nul sau victorie grea a oaspeților.

Leonida—Mon. Oficial, teren S T. B., ora 11.

Cam situația de mai sus. Tipografii dețin o formă excelentă, dar sunt handicapați de teren. Leonida poate produce o mică surpriză, totuși; favorit rămâne Mon. Oficial.

Arsenal—Universul, teren Arsenal, ora 11.

Detronat și „retrogradat" prin pierderea a două puncte câștigate prin forfait, Arsenal va căuta să-și recapete locul printr'o victorie. Posibilă dar grea Deci favorit: Arsenal.

Colțea—Av. Sportiv, teren Unirea, ora 11.

Două formații hotărîte să-și vândă scump pielea. Până la urmă — cu binecuvântatul avantaj al terenului, Colțea va învinge.

CATEGORIA I B

ASCAM—Adesgo, teren ASCAM, ora 11.

Poate fi numit pe drept cuvânt, matchul zilei.

Dacă echipele și-au păstrat forma din ultimele matchuri, va fi o ciocnire formidabilă.

Gazdele știu să lupte pe teren propriu, însă Adesgo va căuta să treacă peste acest handicap și se pare că va reuși

Cel mai indicat rezultat este un draw.

Metallo globus—Luceafărul, teren Macabi, ora 15.30.

Metalurgiștii au prima șansă în acest match. Plecarea lui Radu Florian nu constitue o pierdere prea grea.

Tinerii luceferiști vor opune totuși o dârză rezistență.

Favorit: Metalloglobus.

SET-AGER, teren Unirea, ora 9

Electricienii după excelenta partidă făcută săptămâna ce-a trecut, sunt favoriții indiscutabili ai matchului de azi.

Militari-Metropola, teren Militari ora 15.30.

„Suburbanii" au o bună ocazie să-și păstreze șefia încă cel puțin săptămână

Metropola se poate apăra și scoate o înfrângere onorabilă.

A. C. S. A.-Metalosport, teren A C S. A. ora 11

Match strâns. In orice caz Metalosport va căuta o reabilitate în urma înfrângerii suferită din partea actualului leader.

Favorit: Metalosport.

CATEGORIA II-a

In seria A merită a fi menționate matchurile A. S. Distribuția-Grivița, în care petroliștii au șanse mari de victorie — ca totdeauna. Și CFRBTr-Ind. Iutei,— un match aprig disputat și care probabil se va termina cu un draw.

In seria B se dispută derbyul categoriei între I. Dârlău și Carmen.

Favorit: Carmen.

Iată programul și favoriții etapei de azi:

CATEGORIA I-a A

Gloria — Vergu, teren Militari ora 11, Crețu Aurel, Dumitrescu Mircea, Plăeșu Marin.

Leonida — Monitorul Of teren S.T.B. ora 11, Crutescu, Protopopescu, Cantacuzino.

Arsenal—Universul, teren Arsenal ora 11, Buruc Nic., Buruc Ion.

Colțea — Av. Sportiv, teren Unirea ora 11, Manișoreanu P., Flueraș, Vogel Em.

CATEGORIA I-a B

Ascam — Adesgo, teren Ascam ora 11, Ioachim Ioan, Schwartz V., Boancă

Metaloglobus — Luceafărul, teren Macabi ora 15,30, Iarosievici Iosif, Ornstein.

S.E.T.—A.G.E.R., teren Unirea ora 9, Doja Ștefan, Ganțu Maxim, Dumitrescu Eugen.

Militari—Metropola, teren Militari ora 15,30, Bercovici H Cezar Iosif.

A.C.S.A. — Metalosport, teren Acsa ora 11. Trandabur D-tru, Mehrer, Mihăilescu Petre.

CATEGORIA II-a A

Distribuția—Grivița, teren Biruința ora 11, Gh. Dumitru, fav: Distribuția.

C.F.R.B.T. — Ind Iutei, teren B.T.M T. ora 15,20, Litz Wilhelm, match nul.

Ciclop — Colentina, teren S.T. B. ora 15,30, Kleinikel Anton, fav.: Ciclop.

Orfeus — Pebe, teren Velodrom ora 11, Weber Ludovic, Necșulescu, Neguț Ion, fav.: Orfeus

Stăruința — Dacia Traiana, teren Macaby ora 9, Wetzer Șt. Alterescu Jack. Ornstein Herman: match nul.

CATEGORIA II-a B

Suter — S.T.B., teren Colentina ora 11, Cristea Marin, fav: S.T.B.

Lupeasca — Sp Muncitoresc, teren Turda ora 15,30, Pătrașcu Tr.

Cartea Rom. — Victoria, teren Macabi ora 13,30, match nul.

Carmen—I.Dârlău, teren Iuta ora 11, Greculescu Petre, fav: Carmen.

Garaj. Mihăescu—Biruința, teren Ascam ora 15,30, Farcaș Carol, fav: Garaj. Mihăescu.

CATEGORIA III-a A

Energia — Vult. Carpați, teren Arsenal ora 9, Bauer Eugen, fav: Vult Carpați.

Zburătorii — L.P.N., teren Colentina ora 9, Robin Eugen, fav: Sburătorii.

Standard—Laromet, teren Stadion ora 11, Kalai Fr., fav.: Standard.

Băneasa — Vremea teren Biruința ora 15,30, Karoly Ladislau, fav.: Băneasa.

CATEGORIA III-a B

Comro — E.F.A., teren Stadion ora 9, Kalay Fr., fav.: Comro.

P. T. T — Dâmbovița, teren Arsenal ora 15,30, Chirițescu Niculae, fav.: P.T.T.

Șoimii — Fulger, teren S.T.B. ora 9, Marcus Herman, Georgescu C-tin, Dumitrescu M., fav.: Fulgerul.

Phenix — Național, teren Iuta ora 15,30, Vasilescu Bartolomeu, fav.: Național.

Generala—Capitala teren Stadion ora 13,30, Mihăiescu Alex., fav.: Generala.

REZERVE

S.E.T — Vergu, teren Colentina ora 15,30, Nițu Jean.

Rapid — Juventus, teren Rapid ora 9, dr. Hornstein Wolf, Nicoară.

JUNIORI A

Gloria — Venus, teren Militari ora 9, Plăeșu Marin.

Adesgo — Socec, teren Acsa ora 13,30, Ștefănescu Petre, Ambrozie Valeriu.

Militari — Dârlău, teren Militari ora 13,30, Cezar Iosif.

Metropola — Colentina, teren B T.M.T. ora 9, Virgil Matei.

Mon. Oficial — Rapid jun., teren Rapid ora 13,30, Feher Nic.,

JUNIORI B

S.E.T. — Macabi, teren Colentina ora 13,30, Lăzărescu Niculae.

Sp. Studențesc — Juventus, teren Iuta, 13,30, Mitran Constantin

Acsam — Generala, teren Ascam ora 9, Schwartz, Boancă, Ioachim.

Carmen — A.G.E.R., teren Iuta ora 9, Andronescu Ion.

Vergu — Iuta (jun. B), ora 9, Turda Xifando Emanoil, Mănăilă

JUNIORI C

Vif. Dacia — Turda, teren Velodrom ora 9, Paul Răzvan, Căpitanu D., Abazian A.

Acsa — Distribuția, teren Acsa ora 9, Petrescu H., Mitran C-tin, Mihăilescu Petre.

Universul — Suter. teren Turda ora 13,30, Coferu Vasile.

Sp. Muncitoresc — Stăruința, teren Stadion ora 15,30, Fried Ladislau

Colțea — Standard, teren S.T. B. ora 13,30, Gheorghiu Lazăr.

Leonida—Unirea Tricolor, jun. C., teren Unirea ora 13,30, Neguț Ion, Machitescu, Ștefănescu Jean.

Din lumea cluburilor mici

● Mâine la orele 11, pe terenul A.C.S.A., se desfășoară matchul amical Socec Lafayette-Olympia.

Turda și D.V.A. se întâlnesc azi într'un match echilibrat

In cadrul Diviziei Naționale B și pe arena proprie din Ghencea, Turda întâlnește astăzi formația gălățeană, D. V. A. Rivalii de azi ca și în trecut, au prilejuit întâlniri pasionante și frumoase. Bucureștenii au azi de tranșat afară de rivalitate și cele două puncte puse în joc. Cu acest prilej, publicul bucureștean, are ocazia să remarce duritatea excesivă în care se complac toate echipele din Galați. Chiar în matchul trecut, jucat la Galați în compania lui C. S. Doc., Turda a pierdut pentru bun timp, doi dintre cei mai buni jucători ai săi. Era însă C. S. Doc, recent promovat fără experiența și cavalerismul divizionar. Astăzi joacă D. V. A. și va căuta să șteargă impresia imprimată bucureștenilor la Galați. Oaspeții au o echipă superioară Turdei, însă avantajată de teren și cu publicul său credincios, echipa violeților are azi cele mai mari șanse să adaoge încă două puncte prețioase în clasament. Va fi un match de-o frumusețe rară și până la fluerul final se poate schimba orice pronostic. Prin simplă impresie și puțin avantajată de noroc, Turda va câștiga până în cele din urmă la limită.

CONVOCARI

● *A. S. Rahova* convoacă de urgență în vederea matchului cu Floreasca.

Echipa I-a și rezerva pentru astăzi la ora 11½ la sediul din Cal. Rahovei.

● *A.G.E.R.* convoacă pentru Duminică 15 Oct. a. c. la ora 8 dim. pe terenul Unirea Tricolor, în vederea matchului cu Set, următorii jucători: Frenkel I, Bregher, Frenkel II, Costel Tănăsescu, Șerban Alex., Pepenaru N., Crețu Ion, Crețu Ștefan, Pall, C. Lăpușneanu, Cristoloveanu, Bozoncea, Abrudan.

La ora 8 dim. pe terenul Ind. Iutei, pe toți juniorii.

● C. S. AGER convoacă pentru azi, 15 Octombrie cor., ora 8 și un sfert, pe terenul Industr. Iutei, toți juniorii pentru jocul oficial cu Carmen.

Tot la ora 8 și un sfert pe terenul Unirea Tricolor, toți jucătorii echipei I-a în vederea jocului cu Set.

● PHENIX convoacă la ora 14 pe terenul Phenix, următorii: Croitoru, Ganțu, Gall, Rădulescu, Brașoveanu, Tufă, Mustață, Georgescu, Dăianu, Țiganu, Mihai.

● CICLOP convoacă pentru Duminică, 15 Oct. c., pe terenul S. T. B., la ora 14 jum., în vederea matchului cu Colentina, pe următorii jucători: Reisler, Popescu, Constantinescu, Grădișteanu, Guțulan, Samoilă, Dezos, Derunian, Banu, Titică, Tudor, Rafinski, Umberto, Tache, Robe, Cuti, Nelu.

● SP. MUNCITORESC convoacă azi la ora 14, pe terenul Stadion, următorii jucători: Hariga, Ignat, Nemțeanu, Molnar, Ionescu V., Ionescu G., Molnar jun., Ștefănescu, Rusu, Ciuraru, Ionescu C., Radu N., Banu, Zamfir, Boldog, Marinescu, Radu, Dumitru, Gheler, Badea, Hanga J., Leca, Spârlei, Constantinescu.

● *F. C. Cotroceni* convoacă Duminică 15 Octombrie 1939, ora 9 fix pe terenul „Politehnica" la antrenament următorii jucători:

Manaș, Oprea, Bugheanu, Donuleț, Mateescu, Buicliu, Ghimi, Ceaușu, Smocovici, Rotaru, Ionescu, Ion Gheorghe, Hențea, Barnabé, Teodorescu, Moldoveanu și David.

● F. C. Juventus convoacă pentru Duminică 15 Octombrie a.c. pe următorii jucători, la orele 8 pe terenul „Giulești":

Kiss, Brezoi, Constantinescu, Teodorescu, Rădeșiu, Dumitrescu II, Tache Joițiu, Alexandrescu, Endreffy, Petrescu, Tănăsescu, Mihalache și Palmer.

La orele 12.30 pe terenul „Industriei Iutei": Dumitrache, Eraclide, Petre Nicolae, Onete, Gherghel, Bărbulescu, Bucurescu, Gr. Virgil, Trandafir, Dori, Brosche, Coman, Toni.

● Clubul Colțea convoacă pentru azi 15 Oct. a. c. ora zece, jucătorii: Bădulescu Bugat, Birghilescu, Dumitrescu II, Rădulescu, Pavelescu, Sandu, Georgescu, Barbu, Bogdan II Dumitrescu I, Ianculescu, Voronechy, Crafcescu.

Tot pe terenul Unirea la ora 12, juniorii: Ionescu Stelian, Lupu, Kishorian, Păunescu Dinu, Sandu, Sterescu, Constantinescu, Telu, Manole, Petroianu, Paliu.

Grupări neafiliate

Etapa de astăzi a grupărilor neafiliate din seria I-a și a II-a are următorul program:

SERIA I-a

Sebastian—Cometa, teren Rahova.

Unirea—Fulgerul, teren Unirea

Ferentari 38—Plumbuita, teren Unirea.

Fântânica—Apuseni, teren Cometa.

Pleșoianu—Dănciulescu, Pleșoianu.

Florescu—Rahova, teren Floreasca.

SERIA II-A

Cometa—Lira, teren Cometa.

Pantelimon—Dobroești, teren Pantelimon.

A. S. Dacia—Dragomir, teren A. S. Dacia.

Isvorul Nou—Dristor, teren Plușului.

SPECTACOLE

Teatre

OPERA: Faust.

NAȚIONAL matineu: Scrisoarea pierdută; seara: Duduca Sevastița

STUDIO matineu și seara: Medalionul.

REGINA MARIA matineu și seara: Azi și odinioară.

SARINDAR matineu și seara: Calul năzdrăvan.

MUNCA ȘI VOIE BUNA matineu: 5 pâini Mit. înc.; seara Păianjenul

COMOEDIA: Păiajenul.

CARABUȘ: Broadway Tănase.

ALHAMBRA: Alhambra 4.12.86.

LIGA CULTURALA matineu și seara: Saconta]-

Cinematografe

ARO: „Nu vreau să mor", cu Bette Davis și George Brent, Jurnal și complectare

SCALA: Ea și el.

CAPITOL: „Sergentul Bery" cu Hans Albers.

TRIANON: Jaske James, brigandul.

CARLTON: „Oamenii de sacrificiu".

ARPA: In umbra felinarului. Jurnal și completare.

SELECT: Farandola.

PALAS: Câinele din Baskerville.

FEMINA: Orhideele roșii.

FORUM: Intre dragoste și glorie și Andy Hardy iubește. Nanete are trei iubiți.

ELYSEE: Emigranții și complectare: Leningrad.

ROXY: Cazacii și completare.

REGAL: Noaptea amintirilor.

BIZANTIN: O fetiță delicioasă și O crimă pe ring.

OMNIA: Citadela și Mireasa fugară.

RIALTO: S. O. S. Tanger și Paradisul furat.

NISSA (Zalomit 6): Necunoscuta din Monte Carlo și Nopți în Alger.

AIDA (Calea Rahovei 151): Familia judecătorului Hardi și Jucătorul de șah.

AMERICAN: Prizoniera din Sing-Sing și Vârsta ispitelor.

BARCELONA: O fetiță delicioasă și Stăpânul Metropolei.

COTROCENI: Focul din Chicago și Tigrul din Arizona.

CARMEN (Calea Dudești 169): Cei patru spioni și Amanda.

DACIA: Regina Carnavalului și Dineu la Ritz.

DIANA: Albă ca Zăpada și cei 7 pitici și Spaima deșertului.

DICHIU (Romană 89): Viață furată și Manuela.

EDISON: Extase, filmul patimilor, Oameni și fiare și Trupa Georgescu-Iași.

FRANKLIN: Vreau să mă mărit și Mi-am regăsit iubirea.

FLORIDA: Femeea care primește palmele și Fecioarele nebune.

GLORIA (Văcărești 44): Ordin de chemare și Sânge de cazac.

GRAND: Blocada. A 8-a nevastă a lui Barbă Albastră și Trupa de reviste.

IZBANDA: Femei în alb și Rendez vous pe Riviera.

ILEANA (Avrig 1): Adio pentru totdeauna și Clubul trăsniților.

LIA (Griviței 196): Aventuriera și N'am să te uit niciodată.

LUCIFER (Dudești 97): Alexandru Newsky și Fra Diavolo.

MARNA: Honolulu, Iluzii și Trupă de reviste.

MARCONI: Sânge de cazac și Aloma.

MILANO (Călărași 153): Doamna de Malaca, Dubla existență a doctorului Chliterhus și jurnal.

MIORIȚA (Moșilor 127): Ordin de chemare și Surâs din Viena.

MODEL: Casa din Malta și Penitenciarul.

NERO (Șerban Vodă 94): Allo, Haway și D-l și d-na detectivi.

ODEON: Infernul Ingerilor și Paradisul în doi.

PAX: Escadronul alb și Tango nocturn.

PACHE: Trader Horn și Capriciile destinului.

PARIS: Sabotaj și Ane Maria.

RAHOVA: Ordin de chemare, Fascinație și jurnal.

REX (Dudești 22): Pumnul de fer și Misiunea Doctorului Kildau.

SIC: Amanta și Mister Zero.

SPLENDID (Moșilor 290): Doamna de Malaca, Echipa de onoare și jurnal.

TOMIS: Kentucky și Atac în Mediterană.

TRIUMF (Griviței 335): Gunga Din și O lacrimă ascunsă.

UNIC: Aventuriera și N'am să te uit niciodată.

UNIREA (Bul. Filantropia 143): Robin Hood și Femei desamăgite.

VOLTA BUZEȘTI: Se lasă noaptea și De-ași fi rege.

VENUS: Vulturul Negru (Operă complectă) și jurnal românesc.

VOLGA: Poltava, Nevastă-mea e o bretă și jurnal.

Football Football Football

Campionul Jugoslaviei

va fi desemnat de un turneu eliminatoriu ...disputat de 6 echipe

Belgrad. — Unificarea sportului jugoslav a fost îndeplinită în mod definitiv. Vechiul conflict dintre Belgrad şi Zagreb este aplanat, conducătorii sportului fiind de acord în totul ce priveşte bunul mers al activităţii sportive.

In legătură cu campionatul naţional de football, nu se mai poate reveni asupra actualei situaţii. Campionatul a început şi se dispută în două ligi: sârbă şi croato-slovenă, fiecare cu câte 10 echipe. O concentrare a echipelor este imposibilă şi pentru că n'ar mai fi timp destul de aici înainte pentru un campionat întreg.

Oficialitatea însă, a găsit soluţia care să dea Jugoslaviei un campion autentic: după terminarea competiţiilor celor două ligi, primele trei echipe clasate din liga sârbă şi aceia croato-slovenă vor juca un turneu eliminatoriu, învingătorului decernându-i-se titlul de campion naţional.

Iar campionatul cu o singură ligă, cu echipe din cele trei federaţii: din Belgrad, Zagreb şi Ljubljana se va desfăşura în 1940—41.

DOUA MATCHURI B. S. K. — GRADJANSKY

Intre cele două grupări fruntaşe Beogradsky S. K. şi Gradjansky din Zagreb a intervenit un acord în sensul ca să dispute două matchuri: primul la 1 Decembrie la Zagreb, iar revanşa la 3 Decembrie la Belgrad.

Criciotoiu a luat un avans dela F. C. Ploeşti şi acum aşteaptă deslegarea pentru Astra

Dar e probabil să fie suspendat...

Cercurile sportive ploeştene comentează cu mare interes cazul jucătorului Criciotoiu, fost la Prahova şi în prezent la F. C. Ploeşti.

De când a fost legitimat de echipa d-lui primar dr. Botez, Criciotoiu nu a jucat în nici un match. Şi nu că deţine o formă slabă sau că este lovit, ci pentru că el nu se prezintă la antrenamente şi se pare că nu vrea să joace.

Cu toate acestea, într'una din zilele trecute s'a prezentat la Ploeşti — nu se ştie de unde venea — a încasat un avans (se spune că de vreo 6.000 lei) şi iar a dispărut.

Unde ? Mister.

Totuşi, mai târziu, s'a aflat — ne-a spus-o chiar Ale Popescu, antrenorul echipei Astra Sportivă — că Criciotoiu se găseşte la Braşov, unde speră să obţină un serviciu şi un angajament la Astra Sportivă. De altfel, un delegat al braşovenilor va încerca să trateze cu F. C. Ploeşti transferarea acestui jucător, de care se interesează — de mult — şi Unirea Tricolor.

Insă, conducătorii — o parte — ai F. C. Ploeştilor sunt pentru sancţionarea acestui jucător nedisciplinat. Adică să fie suspendat.

BRAUN COLOMAN s'a înscris la şcoala de antrenori

Cunoscutul antrenor al grupărilor Sp. Studenţesc şi Macaby, Braun Coloman, se află concentrat, numai astfel explicându-se de ce n'a mai fost văzut la lucru.

Şi aşa însă, Braun lucrează şi anume s'a înscris la şcoala naţională de antrenori, ale cărei cursuri le va urma numai dacă va fi desconcentrat.

Shoturi şi bare

IN DESCHIDERE la matchul România A—Ungaria A se va disputa o partidă între două echipe divizionare A.

NEVRARGYL
Dr. BOUSQUET
CALMEAZĂ IMEDIAT DURERILE DE CAP şi ORICE NEVRALGII

Intâlnirea Rapid - Ripensia

poate da soluţia echipei naţionale A

Intr'adevăr, la Giuleşti „defilează" opt selecţionabili de prim plan

La Giuleşti se joacă, desigur, unul din matchurile de glorie ale footballului nostru. Rapid întâlneşte pe Ripensia. Enunţarea lui spune totul despre matchul acesta.

De data aceasta, însă, interesul de competiţie al partidei trece pe un plan secundar. Pentru a lăsa locul interesului dominant al selecţionării echipei naţionale.

Aceasta este caracteristica principală a partidei de azi, dintre Ripensia şi Rapid. In cadrul campionatului ea poate aduce o singură schimbare importantă. Aceea ca Rapid să ia — în cazul unei victorii — locul Ripensiei în clasament.

Din punctul de vedere al selecţionării, matchul înseamnă cea mai puternică verificare a selecţionabililor de bază.

El poate aduce soluţia echipei naţionale A. Şi această eventualitate întunecă interesul strict şi oarecum egoist al poziţiei în clasament.

DEFILEAZA OPT SELECŢIONABILI DE PRIM PLAN

Intr'adevăr, în matchul acesta joacă nu mai puţin de opt selecţionabilii de prim plan, pentru a folosi o plastică expresie cinematografică.

Pavlovici, Dobay şi Marcu, Lengheriu, Vintilă, Răşinaru, Baratky şi Bogdan,.. iată nume, cari au rezonanţă. O rezonanţă mult mai puternică în actuala conjunctură a lucrurilor.

Dacă aceşti jucători vor avea o comportare bună, matchurile de la 21 şi 22 Octombrie nu trebue să fie privite cu atâta teamă. Echipa naţională va avea şi ea o comportare bună.

Dacă nu... Dar după antrenamentele selecţionabililor şi vestile dela Timişoara, alternativa aceasta se pare că nu este posibilă.

ECHIPELE VOR ALINIA FORMAŢII COMPLETE

Un lucru foarte important pentru matchul acesta este că echipele vor juca în cele mai bune formaţii. La Rapid debutează, în locul lui Gavrilescu, Radu Florian iar la Ripensia reintră Becke.

Iată-le :

RAPID : Petrică Rădulescu, Marton, Lengheriu, Vintilă, Răşinaru, Costea, Sipoş, Bogdan, Baratky, Radu Florian, Căpuşan.

RIPENSIA: Pavlovici, Oprean, Regdon, Simatoc, Kotormani, Gall, Taenzer, Beke, Marcu, Jifcovici, Dobay.

Azi, Macaby susţine un match greu cu Ferroemail

Pe arena Ciocanul, Macaby susţine astăzi cel mai greu match din tur în compania Ferroemail-ului. Ambiţia bucureştenilor de a se afirma ca una din cele mai bune echipe din Divizia B. şi cea mai bună din grupa sa i-a făcut ca în cursul acestei săptămâni să se pregătească intens. In cealaltă parte, ploeştenii jucând astăzi pentru prima dată în Capitală, vor căuta să se comporte astfel încât să capete oarecari simpatii. In ce priveşte stilul de joc al combatanţilor, Macaby se bazează atât pe linia de atac cât şi pe apărare. In echipa oaspeţilor, apărarea e punctul forte, astfel că linia de atac a bucureştenilor va avea de furcă şi cu greu poate să spargă acest zid.

Echipele vor alinia următoarele formaţii :

Macaby : *Hittner-Havas, Csaika-Smilovici, Kiss ,Mihalovici-Sekely, Hecht, Hoffman, Bărbulescu, Moisescu.*

Ferroemail : *Lazăr-Szabo, Neagu-Notti, Mincea, Dragomirescu-Vaida, Mândreanu, Jani, Niţoi, Draga.*

Douăsprezece matchuri în provincie, în Divizia B

Azi după amiază se dispută în provincie douăsprezece matchuri în cadrul diviziei naţionale B.

SERIA I-a

Constanţa

A. S. Constanţa — Tricolor C. F. P. V.
Favorit: A. S. Constanţa.

Brăila

F. C. Brăila-Astra Sportivă.
Favorit: F. C. Brăila.

Oradea

C. A. O.-Victoria C. F. R.
Favorit: C. A. O.

SERIA II-a

Timişoara

Chinezul-Mica.
Favorit: Chinezul.

T. Severin

C. F. R.-Electrica.
Favorit: Electrica.

Arad

Gloria-Sparta.
Favorit: Gloria.

Lugoj

Vulturii-Minerul.
Favorit: Vulturii.

Petroşani

Jiul-C. F. R. (Simeria).
Favorit: Jiul.

SERIA III-a

Reşiţa

S. S. M. R.-Crişana.
Favorit: Crişana.

Sft. Gheorghe

Oltul-Universitatea.
Favorit: Universitatea.

Câmpia Turzii.

Industria Sârmei-Stăruinţa.
Favorit: Ind. Sârmei.

SERIA IV-a

Ploeşti

Prahova-Franco Română.
Favorit: Prahova.

La Obor, la ora 14...

Unirea Tricolor-A. M. E. F. A...

...cel mai dramatic match al etapei, pentrucă are cea mai mare răsplată: scăparea din zona periculoasă

Intâlnirea de la Obor nu se pretează la literatură.

Este o luptă pasionantă. Una din acele lupte clasice, care nu mai are nici un amănunt necunoscut, neanalizat.

Aceasta nu înseamnă însă că matchul Unirea Tricolor—A. M. E. F. A. nu este o partidă interesantă.

Matchurile de genul acesta au constituit întotdeauna un spectacol tentant pentru spectatori.

Pentrucă un astfel de joc e lute, energic şi dus, de la un capăt la celălalt, cu o energie, care este prin ea însăşi un spectacol interesant.

Nu trebue să ne îndoim niciun moment că lucrurile se vor desfăşura după ritul clasic.

Inainte de toate este un match de...pasare a lanternei.

Intr'adevăr, cine pierde azi are cele mai mari „şanse" de a stăpâni o săptămână sau poate mai mult lanterna.

Apoi, cine câştigă reintră, cu întârzierea anulată, în plină luptă. Tot ceia ce au pierdut cele două echipe în trecut, poate fi refăcut printr'o victorie.

Altceva ? Lucrurile acestea spun totul pentru a mai fi nevoe de un nou comentariu.

FORMAŢIILE ŞI AMANUNTE DE ORGANIZARE

Aşa cum am scris în altă parte a ziarului, matchul de la Obor începe la ora 14. Pentru ca selecţioneurul unic să poată urmări pe selecţionabilii oboreni şi arădeni.

Echipele vor alinia următoarele formaţii :

UNIREA TRICOLOR : Creţeanu, Petrescu, Iliescu, Florea, Anghelache, Covaci, Dumitrescu, Alecu, Alexandrescu, Cârjan, Mihăilescu.

A.M.E.F.A.: Gerold, Slivaţ, Lucian, Szurgy, Szabo, Fried, Pataky, Leb, Szaniszlo II, Reinhardt II, Batrin.

Bursa Biletelor

După cum am anunţat, biletele Ungaria—România se găsesc de vânzare la magazinul Victoria-Sport, din Pasagiul Imobiliara.

Preţurile sunt următoarele :

ABONAMENTE
(pentru cele două matchuri)

Trib. centrală F.G.O.M.P.	Lei	331
Trib. semi-centr. S. I.	„	221
Trib. laterală B. T.	„	150
Peluza centrală	„	85
Peluza populară	„	65

UNGARIA A — ROMANIA A

Trib. centr. E.H.N.R.	Lei	248
Trib. semi-centr. J.L.C.	„	165
Trib. laterală	„	110
Peluza centr.	„	65
Peluza populară	„	45

UNGARIA B — ROMANIA B

Trib. centr. E.H.N.R.	Lei	130
Trib. semi centr. J.L.C.	„	90
Trib. laterală	„	70
Peluza centr.	„	40
Peluza populară	„	30

Azi la Băneasa

Naplom, Buburel, Boeru, Mitsouko III, Stop, Halmei şi Almaş se întâlnesc în premiul Arcul de Triumf

Mânji bine cotaţi vor disputa premiul Camerelor Agricole. Patru handicapuri reuşite

La Băneasa va avea loc azi cea mai importantă reuniune din prezenta stagiune. Se va disputa premiul Arcul de Triumf. Atâta spus este suficient pentru a ne da seamă de importanţa reuniunei.

Premiul Arcul de Triumf a cunoscut la noi multe ediţii reuşite Puţine însă au reuşit să egaleze în ampioare ediţia din anul curent care echivalează cu un veritabil regal sportiv.

Intr'adevăr, această covârşitoare importanţă a cursei rezultă din mai multe puncte de vedere.

In primul rând clasica dispută are menirea să desemneze pe campionul de toamnă al turfului. Alergările de până acum n'au reuşit să aducă concluziuni certe în această privinţă.

Din cauza acestei situaţiuni neclare a erarhiei principalelor vedete ale turfului nostru, clasica întrecere câştigă enorm în atracţie.

La acestea dacă mai adăogăm că premiul Arcul de Triumf va marca în fine raportul de forţe dintre tineri şi bătrâni, trebue să conchidem că premiul Arcului de Triumf este o cursă clasică în adevăratul sens al cuvântului.

Comentariul şanselor

Vom proceda prin eliminare.

Stop se loveşte de inconvenientul unei distanţe care îi depăşeşte cu mult posibilităţile. In mod normal nu are ce căuta.

Almaş a repurtat o revelatorie victorie în Saint Leger, învingând pe Bock. Dela Bock până la protagoniştii acestei curse este o mare distanţă. Drept este că se află în mare progres. Oricât s'ar fi ameliorat însă, nu putem să-i vedem o şansă regulată.

Halmei a concurat modest în Saint Leger. Fusese întrerupt din lucru din cauza epidemiei de tuse. Probabil că între timp a mai câştigat în condiţie. Chiar în cea mai bună formă a fost însă învins de Buburel.

Mitsouko III se remarcă prin câteva comportări meritorii. Pe pista de Derby, o iapă cu poinţă de viteză ca ea este sensibil handicapată.

Rămân deci Naplom, Buburel şi Boeru.

Toţi trei s'au întâlnit în premiul Măgureni.

A câştigat Boeru.

Pe hârtie după rezultatul acelei curse, Boeru ar avea un uşor avantaj asupra lui Buburel.

Situaţiunea nu este însă atât de clară pe cât pare la prima vedere. Buburel şi Naplom reintrau. Ambii sunt armăsari masivi şi au nevoe de câteva curse severe pentru a-şi găsi forma. Sigur este deci că proba publică i-a făcut mai buni.

Miercuri, Buburel a dat deplină satisfacţie n galopul făcut pe pista de curse cu Mitsouko III.

Pensionarul lui Gabor pare în plină formă. Gabor este foarte optimist în ceiace priveşte şansa pensionarului său.

Cum pe hârtie este barat de puţin, n'ar fi exclus ca datorită progresului pe care l-a realizat să triumfe.

Precizăm deasemeni că o victorie a lui Naplom nu este de natură să ne surprindă.

Indicăm : BUBUREL, Boeru, Naplom.

Jocul austriac de azi

PREMIUL INIŢIAL 126.384 LEI

Pariul austriac de azi este important.

Va incepe cu 126.384 lei şi credem că se va apropia de un sfert de milion.

Celelalte alergări

In celelalte curse găsim câteva cari merită o specială menţiune. Este vorba în primul rând de premiul Camerelor agricole în care vor alerga cai de doi ani cari ştiu să galopeze, cum sunt de pildă S. O. S., Liliac II şi Blue Girl.

Deasemeni o specială menţiune pentru handicapuri, a căror întocmire este remarcabilă.

Favoriţii noştri

PREMIUL FLOREASCA

In lupta finală ar urma să conteze Meşterul Manole. Realist şi Ticu, Meşterul Manole a mers satisfăcător acum o săptămână. Dacă se va întrebuinţa, n'ar fi exclus să câştige.

Realist va fi periculos.

Indicăm : MEŞTERUL MANOLE, *Realist*, Ticu.

REPRIZA INTAIA A PREMIULUI EDWIN

Grea cursă. Mai mult prin simplă împresie reţinem pe Ali Baba, Necaz şi Silver Print. Forma lui Necaz nu pare perfectă. In schimb Silver Print şi Ali Baba se află într'o remarcabilă formă. Intre ei este greu de ales. Mai mult prin simplă împresie mergem cu Ali Baba.

Indicăm : ALI BABA, *Silver Print*, Necaz.

PREMIUL SYLVANA

Montfaucon a fugit bine în premiul Yearlingilor, Totuşi misiunea de a da 5½ kilograme plus descărcarea lui Crişan iepei Penitence ni se pare excesivă. O specială menţiune pentru Olaniţa.

Indicăm : PENITENCE, *Montfaucon*, Olaniţa.

PREMIUL CAMERELOR AGRICOLE

S. O. S. a dovedit în repetate rânduri că ştie să galopeze. Totuş pentru a câştiga va avea mult de luptat cu Liliac II care îi va da mult de lucru.

Indicăm : S.O.S., *Liliac II*.

PREMIUL ARCUL DE TRIUMF

A se vedea comentariul separat.

A DOUA REPRIZA A PREMIULUI EDWIN

Blank care a fugit în compania superioare, în acest lot este preferabil. Principalul lui adversar ni se pare Puişor.

Golanca deasemeni nu este afară din cursă.

Indicăm : BLANC, *Puişor*, Golanca.

PREMIUL CAIMATEI

Şoim n'a lipsit dela sosire în ultimul timp.

A devenit un cal conştiincios. Goblin care deasemeni s'a comportat bine reprezintă un real pericol pentru pensionarul lui Gabor.

Indicăm : ŞOIM, *Goblin*.

CONCURENŢII PROBABILI

Premiul FLOREASCA
20.000 lei — 1700 metri

Spătar	65	0
Li	62½	Huţuleag
Ticu	62	R. Cristea
Şoim	58½	0
Realist	57	N. Ilinca
Meşt. Manole	56	J. Gill
Caiafa	55	Tasim
Ştefania	54	Tănase
Răzleţ	52½	0
Hop şi eu	52½	0
Puişor	51½	0
Jony	40	Florescu
Jaf	40	Grecu

Premiul EDWIN — W. h'cap
25.000 lei — 1600 metri
Repriza întâia

Marcella	64	0
Cornita	63	0
Orion	60½	Vincent
Smeu	56	0
Necaz	55½	Mullot
Mazeppa	54½	Huţuleag
Aida	54½	Şt. Iosza
Spătar	54	0
Cin'te ţine	54	J. Gill
Li	51½	0
Ali Baba	51½	Cucu
Harţa	51	0
Silver Print	48½	Gr. Crişan
Şoim	48	0

Premiul SYLVANA
40.000 lei — 1200 metri

Li mare	54	0
Monfaucon	53½	Vincent
Miami	51	Logofătu
Rada III	48	Şt. Iosza
Rush	51½	C-tinescu
Olanita	49½	Tasim
Şuvoin	49½	0
Pénitence	48	Gr. Crişan
Crainic	51½	Cucu
Tuguiata	43½	0
Florence	50	Huţuleag
May Day	46	0
Carsix	48	?
Malnoue	53½	0
Bucuria mea	42	Oprescu

Pr. CAMERELOR AGRICOLE
80.000 lei — 1200 metri

Li mare	54½	Tasim
Miami	54½	0
Rush	53	0
Blue Girl	54½	Vincent
Betty	56	0
Liliac II	53	Huţuleag
Barius	56	0
Favorita II	53	0
Bila	51½	0
Mircioaia	51½	0
Argintiu	57½	0
S. O. S.	57	Mullot

Premiul ARCUL DE TRIUMF
250.000 lei — 2400 metri

Boeru	56	J. Gill
Bock	53½	0
Stop	57½	R. Cristea
Naplom	60	N. Ilinca
Buburel	57½	Vincent
Mitsouko III	58½	A. Cucu
Halmei	53½	Mullot
Almaş	53½	C-tinescu

Premiul EDWYN — W. h'cap
25.000 lei — 1600 metri
Repriza doua

Realist	63	0
Lecaica	61½	0
Vigo	61½	Mullot
Blank	60½	Ilinca
Lunca	59½	0
Răzleţ	58	0
Hop şi eu	58	R. Cristea
Golanca	57½	Tasim
Puişor	57	Vincent
Gloria	56	J. Gill
Naum	52	Crişan
Boccacio	51	0
Baby II	49½	0
Jonny	45	0

PRONOSTICURILE PRESEI

ZIARELE	Premiul Floreasca	Pr. Edwin (repriza I-a)	Premiul Sylvana	Premiul Camerelor Agricole	Premiul Arcului de Triumf	Pr. Edwin (repriza II-a)	Premiul Caimatei
Universul-Sport	M. Manole Realist	Ali Baba Silver Print	Penitence Monfaucon	S. O. S. Liliac II	Buburel Boeru	Blanc Puişor	Şoim Goblin
Gazeta Sport.	Ticu M. Manole	Harţa Mazeppa	Penitence Monfaucon	Blue Girl S. O. S.	Boeru Buburel	Blank Puişor	Goblin Bravo mă
Universul	Li M. Manole	Silver Print Ali Baba	Monfaucon Penitence	Liliac II S. O. S.	Naplom Buburel	Vigo Blank	Spătar Goblin
Curentul	M. Manole Ticu	Ali Baba Necaz	Rush Monfaucon	S. O. S. Blue Girl	Boeru Buburel	Blank Vigo	Goblin Şoim
România							
Timpul	Realist M. Manole	Mazeppa Ali Baba	Monfaucon Penitence	Liliac II S. O. S.	Gr. Schwartz Naplom	Puişor Baby II	Goblin Şoim
Ordinea	Ticu Şoim	Harţa Smeu	Penitence May Day	Liliac II S. O. S.	Naplom Boeru	Baby II Gloria	Bravo mă Pali
Seara	Puişor M. Manole	Harţa Cin'te ţine	Rada II Penitence	Liliac II S. O. S.	Buburel Naplom	Blanc Realist	Pali Bravo mă
Semnalul	Li Caiafa	Silver Print Ali Baba	Monfaucon Miami	S. O. S. Blue Girl	Boeru Naplom	Blank Golanca	Goblin Pali
Evenimentul	Realist Răzleţ	Ali Baba Harţa	Penitence Tuguiată	S. O. S. Barius	Boeru Buburel	Naum Golanca	Bravo mă Blanc
Cei mai indicaţi	M. Manole 2 Li 2 Realist 2 Ticu 2 Puişor 1	Harţa 3 Ali Baba 3 Silv. Print 2 Mazeppa 1	Penitence 4 Monfaucon 3 Rush 1 Rada III 1	Liliac II 4 S. O. S. 3 Blue Girl 1	Boeru 4 Gr. Schwartz 3 Naplom 2	Blanc 5 Puişor 1 Baby II 1 Vigo 1 Naum 1 N	Goblin 4 Bravo mă 2 Pali 1 Şoim 1 Spătar 1

Premiul CAIMATEI
35.000 lei — 2400 metri

Măcieş	64	0
Spătar	55½	Tasim
Goblin	53½	Vincent
Bravo mă	53½	?
Pali	49½	Tănase
Şoim	48	Crişan
Blank	44	0
Răzleţ	43	0

Alergările de trap

Băneasa Trap; Ziua 14-a, Miercuri 18 Octombrie —PROGRAM DEFINITIV—

Premiul GLAUCOS
Condiţie (1/2) — 13.000 lei

2080 Moria.
2100 Helen Halpin.
2120 Ialpul, Jocker.
2140 Călin, Bandit II, Isvor T.
2160 Hispao.
2200 Răsuri, Taina, Birlic.
2220 Santua.

Premiul LIGIA
Condiţie (1/1) — 13.000 lei

1080 Atlantida, Leac, Baba Dochiţa, Caraula (ex. Oland II), Lra, Lord Galant, Tip Top, Ineta, Zsandar II.
1100 Vetuia, Aron, Cobza, Arama.
1120 Odes., Halal.
1140 Chiliţir.
1160 Voinic.
1780 Spic, Lugoj, Domnica, Cartuşel, Aluniş, Bravo, Zvon, Taina.

Premiul PETRONIUS
Handicap — 15.000 lei

1700 Vântişor, Jeles II, Spic, Pinkerton, Peter Worthy, Lugoj, Domnica, Sonora, Lăvada.
1720 Benito H. P., Pikaver, Dolly Worthy, Voevodul Tiganilor, Eggy, Sorvaneţ, Sonia Worthy, Bravo.
1740 Harry Piel, Flying, Catinca Ciclop.
1760 Viziru, Luntraş, Wodka, Bruma II.
1780 Torent, Giuditta, Cupidon, Pleava, Edith, Heroegnö.

Profesioniştii reuniunii de ieri

Reuniunea de eri a relevat doi profesionişti: pe M. Pavlic şi I. Szabo.

M. PAVLIC

Primul a prezentat şi condus frumos pe Avion şi Cilly Hanover.

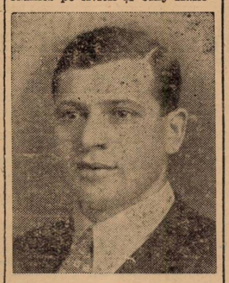

I. SZABO

ver. Deasemeni I. Szabo pe Zarzăr.

Premiul NERONE
Handicap — 13.000 lei

2100 Furor
2120 Print Worthy, Urganda.
2140 Fudu Elişor, Helen Halpin, Govinezza II.
2160 Ialpu, Columbus
2200 Hispao.
2220 Zamca, Brenn, General Worth, Jack.
2240 Răsui.

Premiul QUO VADIS
Record — 21.000 lei

2100 Ieroşa II, Champion jr, Adda Worthy, Viziru, King Worth, Kamaa.
2120 Eftin, Jarvis, Pleava, Talaz.
2140 Natio, Blondella, Trixie, Dorks Ben Hur, Ducesa.
2160 Havaa, Pock.
2180 Gruia Kundry, Ninon.
2240 Joppa Hanover.

Premiul VINICIUS
Handicap — 13.000 lei

1700 Ikar, Domnia, Dreapta, Voevc, Princesse Axtell, Fusta II, Kirasa, Dracu, Năluc Olga, Uraca.
1720 Ciulea dra, Pusa, Lin.
1740 Talisman, Lut, Bănuţa, Lumiţa, Jarba, Speranţa.
1760 Zistrioara, Lăutar, Urla.
1780 Nicevi Musculiţa.
1820 Rozin, Isvor T.

Premiul POPEEA
Performanţă — 15.000 lei

1700 Giovizza II.
1740 Zamc, Miristea, Ulis, Pan Worth, General Worthy, Ostas Sorana, Diadia Lul, Hispao, Jack, Paj Axtell.
1760 Pikaer, Recica, Sultana, Peter Gordon, Sultan II, Elena Tătăran, Pinkerton, Makre, Durdulia, Floare, Dexte Hanover, Extra.

Ieri la Băneasa Trap

Petruş a câştigat Campionatul Calului român de trap

Surul este campionul generaţiei de patru ani români. Aron, Brebenea, Zarzăr şi Cilly Hanover au concurat bine

De mult o reuniune de trap n'a fost atât de reuşită ca aceia de eri. Drept este că programul era din cele mai copioase. Din această cauză s'a înregistrat o mare asistenţă.

Prezenţa clasicei întreceri, Campionatul calului român de trap a exercitat o puternică atracţie.

Importanta dispută a fost la înălţimea prevederilor şi a furnizat, pe lângă o întrecere realmente pasionantă, un rezultat semnificativ şi categoric.

Conform previziunilor generale, Ghid şi Petruş s'au războit pentru victorie. In ambele reprize, Surul a luat avantajul pe linia dreaptă, dispunând de Ghid.

Rezultatul necesită un scurt popas. Il definitivează pe Petruş în rândurile vedetelor trapului dela noi. In acelaş timp îl arată pe sur ca un campion indiscutabil al câilor de patru ani români.

Un cuvânt de bine pentru Borisiac, care şi-a prezentat pensionarul în frumoasă formă.

Bună este şi comportarea celui de al doilea plasat Ghid care a dovedit încă odată că este posesorul unei ridicate clase.

Din restul rezultatelor o specială menţiune pentru victoria lui Avion. Micul armăsar din antrenamentul lui Pavlic a vădit frumoase posibilităţi.

Deasemeni ne-a mai plăcut Zarzăr pe care Szabo l-a prezentat impecabil.

Menţiuni pentru Brebenea care îşi revine, Pacahantos şi Diadia Lul.

Societatea hipică română a repurtat un frumos succes

Inainte de a încheia, o parantează. Este vorba de felul cum a fost prezentată Chiquitta în premiul Ovidiu.

In urma performanţelor de până eri, trebuia să repurteze o victorie comodă. A fost însă prezentată într'un hal care nu i-a permis să-şi apere câtuşi de puţin şansa, terminând printre ultimii.

Nu este pentru prima oară când Gruenwald face asemenea detestabile experienţe pe spinarea parioriilor, prezentând la start cai schiopi. S'ar impune măsuri contra acestui recidivist.

Rezultatele technice

756. Premiul OVIDIU — Condiţie (1/1)
(14,29) 12.000, 3.700, 1.500, 800 lei

740	AVION	1	1240	1.59²	1.36¹	Pavlic	23	22
748	Dulcinea	2	1220	59²	38²	Thal	149	59
748	Fugar	3	1160	2.01⁴	44²	Andreyevsky	99	94
728	Habar	4	1160	01²	44²	Slobozenco	667	274
683	Câmp		1220	01²	39²	Szabo	271	151
748	Voinicu		1160	02³	45³	Podoleacov	624	274
748	A. 1.		1200	02³	42⁴	T. Marcu	48	81
748	Ciuruc		1180	03	44³	Gaidaev	321	251
740	Aurica		1240	03⁵	39⁴	Gram	235	251
748	Victor		1220	05⁷	48²	Corol	1308	3020
710	Halal		1160	10¹	43	Dobrescu	321	251
642	Chiquitta		1220	12³	48¹	Grünwald	42	68
738	Atlantida		1160	28⁴	2.07²	Ghinea	5042	3020
748	Chilipir		1160	05¹	1.48²	Crotenco	196	219¹

¹) Dist. 10 pt. galopuri repetate.

AVION (Avanti II şi Cartuşel) aparţine d-nei A. Ionescu şi este antrenat de M. Pavlic.
Primă de crescător, lei 1200, d-lui I. Kope.
Cotele: Tribună, 23; 13, 19, 15. Peluză, 22; 15, 17, 17.

757. Premiul HORAŢIU — Handicap
(15,03) 10.000, 3.000, 1.200, 800 lei

746	BREBENEA	1	2140	3.16²	1.31¹	Gaidaev	53	78
755	Luntraş	2	2140	16⁴	31⁴	Dumitrescu	213	223
736	Pleava	3	2160	17⁵	31⁵	Pavlic	29	29
745	Viziru	4	2140	17⁶	32³	Dobrescu	35	46
746	Sonia Worthy		2100	19¹	34²	Corol	44	49
746	Ciclop		2120	20⁴	34²	Slobozenco	211	184
688	Dolly Worthy		2100	22²	36³	Crotenco	44	40
745	Benito H. P.		2120	23⁶	46	Vârlan	2647	1060
746	Bruma II		2120	19³	34¹	Lucan	69	41¹
745	Flying		2120	24	36²		25470	530¹

¹) Dist. 6 pt. galopuri repetate.
²) Dist. pt. mers neregulat.

BREBENEA (Badea Teu şi Kato) aparţine d-lui M. Moţea şi este antrenată de N. Gaidaev.
Cotele: Tribună, 53; 16, 33, 13. Peluză, 78; 16, 24, 14. Event: Tribună, 104. Peluză, 225 lei.

758. CAMPIONATUL CALULUI ROMAN DE TRAP — Repriza I-a
(15,14) 15.000, 5.000, 3.000, 2.000 lei

705	PETRUŞ	1	1740	2.30	1.26²	Borisiac	19	19
754	Ghid	2	1740	30	26³	Andreyevsky	18	16
735	Gaby M.	3	1700	31⁴	29⁴	Gaidaev	204	210
729	Tutun	4	1740	36²	29⁵	Slobozenco	369	685
677	Draga Mea		1700	—	—	Grăjdănescu	204	210
752	Rama II		1700	—	—	Grünwald	143	261
755	Pandur		1760	—	—	Fischer	208	249

PETRUŞ (Pajtas şi Bistriţa II) aparţine S. şi N. Iarosch şi este antrenat de P. Borisiac.
Primă de crescător, lei 1.500, d-lui dr. St. Sacală.
Cotele: Tribună 19; 13, 11. Peluză, 19; 11, 10,50 lei.

759. Premiul SOFOCLE — Handicap
(15,38) 9.000, 2.300, 1.000, 700 lei

750	CILLY HAN.	1	1780	2.54	1.37²	Pavlic	31	33
744	Iarba	2	1740	54²	40¹	Lucan	150	141
744	Fusta II	3	1700	57⁸	44²	Slobozenco	308	324
744	Speranţa	4	1740	58⁴	42³	Iarca	132	131
741	Domnia		1700	3.01²	46⁴	Corol	793	2760
744	Dreapta		1700	01⁵	46³	Crotenco	1807	1380
744	Kirasa	T	1700	01⁶	46²	Gaidaev	426	424
744	Giovinezza II		1820	06	42²	Podoleacov	46	40
750	Bănuţa		1740	15⁴	52⁴	Gram	107	167
724	Ciuleandra		1720	33⁸	2.03²	Andreyevsky	67	47
744	Lin		1720	2.59¹	1.44²	Ghinea	45	52¹
744	Uraca		1700	—	—	Zabelin	3703	24⁴

¹) Dist. 5 pt. galop sosire.
²) Dist. pt. galopuri repetate.

CILLY HANOVER (General Hanover şi Csalogany) aparţine d-lui G. Adem şi este antrenată de M. Pavlic.
Cotele: Tribună, 31; 23, 55, 72. Peluză, 33; 21, 47, 51 lei.
Event: Tribună, 86. Peluză, 85 lei.

760. CAMPIONATUL CALULUI ROMAN DE TRAP — Repriza II)
(16,00) 15.000, 5.000, 3.000, 2.000 lei

758	PETRUŞ	1	1740	2.30	1.26²	Borisiac	18	17
758	Ghid	2	1740	30⁵	26³	Andreyevsky	24	23
758	Rama II	3	1700	32⁶	29⁴	Grünwald	91	155
758	Tutun	4	1740	32⁵	27⁵	Slobozenco	728	640
758	Gaby M.		1700	34⁷	30²	Gaidaev	397	341
758	Pandur		1760	37⁸	29³	Fischer	70	67
758	Draga Mea		1700	41⁴	34²	Grăjdănescu	397	341

PETRUŞ (Pajtas şi Bistriţa II) aparţine S. şi N. Iarosch şi este antrenat de P. Borisiac.
Primă de crescător, lei 1500 lei, d-lui dr. I. Sacală.
Cotele: Tribună, 18; 13, 12. Peluză, 17; 13, 14 lei.
In plus, campionului se va bonifica o primă de 25.000 lei.

761. Premiul SENECA — Performanţă
(16,24) 9.000, 2.300, 1.000, 700 lei

731	ZARZAR	1	1760	2.51²	1.37¹	Szabo	28	22
751	Bandit II	2	1760	52⁸	38²	Pavlic	37	46
750	Tara	3	1740	53¹	39⁵	Drăgotescu	297	611
750	Print Worthy	4	1720	55¹	41²	Corol	119	187
715	Comoara		1700	56²	43¹	Butan	1520	1120
733	Musculiţa		1700	3.01²	46¹	Ghinea	350	3360
750	Lăutar		1700	01⁴	47³	Podoleacov	507	489
747	Columbus		1740	2.51²	38²	Grünwald	125	140¹
731	Nicevo		1720	—	—	Cercasov	27	25³
750	Romănaş					Dobrescu	380	711³

¹) Dist. 1 pt. mers neregulat.
²) Dist. 7 pt. galopuri repetate.
³) Dist. pt. mers neregulat.

ZARZAR (Ieroşca şi Zum Zum) aparţine d-lui maior N. Efstatiade şi este antrenat de I Szabo.
Primă de crescător, lei 900, d-lui maior Efstatiade.
Cotele: Tribună, 28; 14, 17, 29. Peluză, 22; 12, 15, 20 lei.

7². Premiul VIRGILIU — Handicap
(16,46) 9.000, 2.300, 1.000, 700 lei

734	DIADIA LUL	1	1740	2.46¹	1.35¹	N. Ionescu	73	49
747	Florita	2	1780	46³	33⁸	Abăluţă	27	30
720	Pan Worthy	3	1740	48⁵	37	D-ra Vasal	482	408
753	Spic	4	1800	49⁶	33²	P. D-trescu	276	376
751	Helen Halpin		1700	50⁸	40¹	Pântecan	79	96
753	Pinkerton		1760	54²	39	Lt. Georgescu	965	544
751	Makrele		1760	54³	39	Gartenberg	52	55
734	Zgomot		1760	56⁴	40²	M. Cioca	241	445
747	Candriu		1740	3.06⁴	47	V. Novaci	39	34
751	Jack		1760	2.50²	36²	Maior Petrovic	135	175¹
749	Bravo		1800	—	—	Grăjdănescu	39	34²

¹) Dist. 6 pt. galop sosire.
²) Dist. pt. galopuri repetate.

DIADIA LUL (Pajtas şi Domnia II) aparţine d-lui D. V. Cristea şi este antrenată de Gh. Ghinea.
Cotele: Tribună, 73; 34, 15, 52. Peluză, 49; 16, 14, 38 lei.
Event: Tribună, 404. Peluză, 620 lei.

7 3. Premiul FLAUT — Record
(17,09) 10.000, 3.000, 1.200, 800 lei

735	PACAHANTOS	1	2120	3.17	1.32²	Vârlan	194	162
735	Talaz	2	2180	18¹	31	Dumitrescu	82	107
743	Trixie	3	2200	19²	30⁸	Cercasov	24	23
651	Eggy	4	2120	21	34²	Fischer	97	81
716	Oborean		2120	23⁸	36³	Crainic	49	41
745	Pikaver		2080	27⁸	39	Lucan	—	—
743	Champion jr		2160	29⁸	37	Ghinea	195	436
741	Amy S-land		2120	17³	33²	Szabo	30	43²
753	Sultana		2100	26²	38	Dobrescu	212	212²
751	Elena		2100	—	—	Brânzea	850	829³

¹) Dist. 2 pt. galop sosire.
²) Dist. 7 pt. galopuri repetate.
³) Dist. pt. mers neregulat.

PACAHANTOS (Pajtas şi Bezmianca) aparţine d-lui D. Bărbânţa şi este antrenată de Gh. Ghinea.
Primă de crescător, lei 1000, d-lui general P. Ovcinicov.
Cotele: Tribună, 194; 27, 16, 15. Peluză, 162; 33, 17, 15 lei
Event: Tribună, 1642. Peluză 258 lei.

764. Premiul FLAUT — Record — Repriza II
(17,35) 10.000, 3.000, 1.200, 800 lei

743	DORKA	1	2200	3.17¹	1.29²	Grünwald	54	50
743	Jarvis	2	2180	18⁸	31	Ghinea	71	78
729	Mura	3	2140	18⁸	32⁸	Szabo	198	176
751	Santuţa	4	2120	18⁷	33⁷	T. Marcu	28	29
743	Eftin		2160	19	32¹	Crainic	33	35
751	Hollo		2100	20	35⁴	Fischer	82	57
729	Betiv		2120	20⁸	34⁷	Gram	893	792
746	Cupidon		2180	22⁸	32⁸	Dobrescu	310	380
735	Tufănica		2120	31³	39⁷	Gaidaev	159	243

DORKA (Ostaş şi Diva) aparţine Grajdului Admü şi este antrenată de L. Grünwald.

INFORMAŢII

● *LA EVENT* s'au plătit cotele:

TRIBUNA:
Avion—Brebenea 104.
Petruş—Cilly Hanover 86.
Zarzăr—Diadia Lul 404.
Diadia Lul—Pacahantos 1642.
PELUZA:
Avion—Brebenea 225.
Petruş—Cilly Hanover 85.
Zarzăr—Diadia Lul 620.
Diadia Lul—Pacahantos 258.
JOCUL AUSTRIAC s'a închis după victoria iepei Pacahantos la suma de 36.440.

● AU FOST amendaţi:
Conducătorul T. Marcu, cu 200 lei, pentru că a prezentat pe A 1, în premiul Ovidiu cu harnaşamentul necontrolat.
Antrenorul Gh. Ionescu, cu 100 lei, pentru că Champion Junior a alergat cu culori schimbate în repriza întâia a premiului Flaut.

CICLISM

La sfârșitul sezonului

Azi ciclismul românesc luptă pe trei fronturi

Pe șosea: „Campionatul național" de fond
La Constanța; „Criteriul Dobrogei"
Pe velodrom: „Reuniunea internațională"

Azi, la ora 8.30 de pe pista velodromului se va da plecarea campionatului de fond.

Tot ce are ciclismul indigen mai select, cu foarte mici excepții, s'a înscris la acest campionat.

E greu a da un câștigător sigur. Deși o cursă relativ ușoară, din punctul de vedere al parcursului, va fi extrem de disputată.

Este o simțitoare egalitate a valorilor, astfel că noul campion nu va fi cunoscut decât pe ultimii kilometri, sau mai bine spus, sprintul final va decide.

Următorii ciclişti vor lua plecarea:

1. **Mormocea Virgil**
2. **Cristea Ion**
3. **Tudose Constantin**
4. **Popârlan Tudor**
5. **Munteanu Zamfir**
6. **Ștefanitzi Mihail**
7. **Dinu Ștefan**
8. **Dobrin Niculaie**
9. **Niculici Dumitru**
10. **Silvestru Ion**
11. **Olaru Niculaie**
12. **Pustai Ion**
13. **Vasiac Gheorghe**
14. **Hapciuc Gheorghe**

OFICIALII CAMPIONATULUI DE FOND

Comisari domnii: căpt. C. Zamfiropol, D. Drugeanu și Cristea Nicolau.

Judecător de sosire: d. Voicu Stănescu.

Starter: d. căpt. C. Aslan.

Cronometror: d. Cristea Nicolau.

LA CONSTANȚA. Ambasadorii ciclismului bucureștean au părăsit eri Capitala cu rapidul.

Un actual și alți doi foști campioni vor evolua astăzi pe străzile orașului, reflectând constănțenilor valoarea reală a ciclismului românesc.

Primele locuri vor fi o pradă extrem de ușoară, singurul Dinu Vasile va căuta să împiedice o victorie netă a oaspeților.

LA BELU. In cadrul campionatului de fond F. R. C-ui organizează o reuniune internațională cu valoroasa participare a polonezului **Iosef Kupczak, bucureștenii Carlo Giordani, Cristache Teodorescu, Nordhadian Ervant și Mazilu.**

Toți acești cinci alergători vor oferi un ales spectacol de velodrom.

Categoriile inferioare vor avea din nou ocazia de a evolua în fața publicului.

Un match omnium va decide, pentru o săptămână pe cel mai complet alergător din această categorie.

Cel mai indicat la victorie pare a fi **Andreescu.**

Vor lua parte la acest match următorii ciclişti:

MATCH OMNIUM CAT. 3-a ȘI INCEPATORI

1. **Saseb.s Niculaie A.S.P.I.M.**
2. **Niculaie Ilie A.S.P.I.M.**
3. **Ciorobea Alex, A.S.P.I.M.**
4. **Andreescu Ion, A.S.P.I.M.**
5. **Barta Emanoil, A.S.P.I.M.**
6. **Gârlan Radu, A.S.P.I.M.**
7. **Saseb.s Niculaie, Metr.**
8. **Kaplanski Eugeniusz, Polonia.**
9. **Marinescu Stelian, Leon.**
10. **Drăghicescu Alex., Leon.**
11. **Niculescu Mario, V.D.**
12. **Bulgaru Niculaie, V.D.**
13. **Cristea Grigore, V.D.**
14. **Grigorescu Niculaie, V.D.**
15. **Iacob Constantin, V.D.**
16. **Stoicescu Grigore, V.D.**

MATCH INTERNAȚIONAL DE VITEZA

Vor lua parte:

1. Kupczak Iosef, Polonia
2. Carlo Giordani, ACSA.
3. Cristache Teodorescu V. D.
4. Norhadian Ervant V. D.
5. Mazilu N., Leonida.

OFICIALII REUNIUNII DIN 15 OCTOMBRIE 1939

Directorul reuniunii: d. C. Marinescu; comisari: domnii A. Lascu, Antonescu Mihail și Gheorghe Morăruș; judecător de sosire: d. Voicu Stănescu; starter: d. căpt. C. Aslan; cronometror: d. M. Antonescu și căpt. C. Aslan; marcator: N. Carlaonț; șeful cartierului alergătorilor: d. Florea Popescu; comisarul pistei: d. Morăruș Gh.; comisari de virage: d-nii Gh. Iacobescu și Gh. Iliescu; medicul reuniunii d. dr. Iuniu Curcumeli.

— NIKI —

RUGBY

Azi, primul act al noului campionat

Pe arena din șos. Ștefan cel Mare începând dela ora 14 se va inaugura campionatul pe anul 1939/40. Sperăm că de data aceasta el va avea o desfășurare normală și disputele vor fi pe placul spectatorilor. Dorim ca matchurile disputate să ne prezinte adevăratul aspect al jocului de rugby însă cu condiția ca ele să poarte stema jocului cavaleresc. Pentru azi erau programate patru matchuri, două dintre ele urmând a inaugura noul teren al T. C. R. Din cauza timpului, care n'a fost prea favorabil în cursul săptămânii terenul a devenit impracticabil, astfel urmând a nu se disputa decât două matchuri.

ORA 14. VENUS—SP. STUDENȚESC
Arb. Teo. Kranz

In acest match negrii vin aureolați de victoria asupra T. C. R., câștigătorii cupei de deschidere a sezonului și deci cu dorința de a continua seria victoriilor. Deasemeni ei au de plătit adversarilor de azi o poliță cam usturătoare din cursul anului trecut. De partea cealaltă Sportul va căuta să ne arate că înfrângerea suferită din partea cealaltă l-a trecut Stadiului Român, un simplu accident din partea Stadiului va căuta să ne arate că înfrângerea suferită din partea Stadiului n'a fost decât un simplu accident, dorind ca de data aceasta să înceapă seria victoriilor care anul trecut le-a adus titlul de campion național. Cum Venus nu poate prezenta formația cu noile achiziții credem că Sportul va câștiga la trei „essaiuri" diferență.

ORA 16. ST. ROMAN—V. DACIA
Arb. V. Anastasiade

Acest match va avea un caracter de revanșă, deoarece Stadiul are de apărat prestigiul ce și l-a format în acest sport timp de 24 de ani căutând ca cel de al 25-lea an să coincidă cu o victorie obținând în cele din urmă și victoria titlului național. Porniți cu un gând mare la drum prevedem o luptă acerbă a roș-albaștrilor ce vor căuta să-și apropie victoria cu orice chip.

ȘTIRI

Stadiul Român, sec. Rugby, convoacă pentru azi 15 Octombrie ora 15 pe Velodrom, pentru matchul cu V Dacia, următorii jucători: T. Ioan, V. Ioan (căpitan) Gabay, Vogel, G. Ionescu, C. Munteanu, Turuț, Argeșiu, Bill Vardola, Blasek, Gheondea, Slobozeanu, Glavian, Umberto, Andronache, Bianco, Z. Carol, Stoica Stan și cari sunt rugați a fi prezenți exact la ora 18 și pe orice fel de timp.

● SPORTUL STUDENȚESC, secția de rugby, convoacă pentru matchul de astăzi Duminică 15 Octombrie a. c., contra VENUS, ce are loc pe terenul Velodrom la ora 14, următorii jucători: Ionescu Dan, Damian Ascanio, Dinescu Const., Andrieș Ion, Georgescu G., Popa Cristea, Marian, Diamandy Tellu, Diaconu N., Ionescu Ștefan, Gonnetant Gustav, Riegler Corneliu, Cameniță Radu, Macarovici N., Beșliu, Adam, Pârcălăbescu.

VOLLEY BASKET-BALL

Programul matchurilor

TEREN SP. STUDENȚESC
Str. V. Pârvan nr. 1
VOLLEY-BALL

Ora 10 *E. F. A. (—2)—Crai Nou (+2) feminin, arbitru R. Florian.*

Ora 10.45: *V. S. C. (—4)—Macaby (—7) onoare, arb. Bercuși.*

Ora 11.30' *Macaby (—5)—Delavrancea (—2) femenin, arb. Giacomatto.*

BASKET-BALL

Ora 9.30: *A. S. A. (+20)—Sp. Studențesc (0) onoare, arb. M. Prunescu.*

Ora 10.30: *Venus (0)—V. Dacia (+2) promoție, arb. C. Riegler.*

Ora 11.30. *E. F. A. (+4)—Juventus (+18) onoare, arb. D. Ghițescu.*

Ora 12.30: *Aurora—Sp. Studențesc, femenin, arb. D. Ghițescu.*

TEREN VELODROM
Șoseaua Ștefan cel Mare nr. 43
VOLLEY-BALL

Teren I și II

Ora 9.15: *Av. Sportiv (—5)—C. F. R. (—8) onoare, arb. P. Mănișoreanu.*

Ora 10: *Vergu-Pebe, promoție, arb. N. Alexandrescu.*

Ora 10.45: *A. C. T.—Caraiman promoție, arb. Scorțeanu.*

Ora 11.30: *V. Dacia (0)—Start B. (0), fete, arb. Tr. Marinescu.*

Ora 12.15: *V. Dacia—Delavrancea, promoție, arb. Iatropol.*

Ora 15: *St. Român (+4)—Vergu (—5), fete, arb. Poenaru.*

Ora 15.45: *Caraiman (—2)—Spt. Studențesc (—10) fete, arb. R. Florian.*

Ora 16: *Radu Vodă (+2)—Bonaparte (0), onoare, arb. M. Prunescu.*

Ora 16.30: *Radu Vodă (0)—M. Oficial (+2), fete, arb. M. Prunescu.*

BASKET-BALL

Ora 10.30: *Aurora (+12)—C. F. R.) onoare, arb. Paul Oren.*

Ora 11.30: *A. C. T. (+16)—Radu Vodă (+26), arb. P. Pârvulescu.*

Ora 16.30: *Vergu—Caraiman, femenin, arb. Avachian.*

TEREN PEBE
Str. Mureș nr. 6

Ora 9.30: *C. F. R. B. T.—Viitorul volley, promoție, arb. A. Doncos.*

Ora 10.30: *V. Carpaților—Sp. Haret, cat. III, arb. Baranowsky.*

Ora 10: *Radu Vodă—M. Oficial, cat. III, arb. Baranovsky.*

Ora 11.30: *Pebe (+10)—Delavrancea (+10), basket, arb. Poenaru.*

Ora 16: *Cărămidarii de jos—Crai Nou, cat. III, arb. A. Vetra.*

Ora 16.30: *Pebe—Săgeata, cat. III, arb. A. Vetra.*

A cincea etapă a competițiilor de toamnă

A cincea etapă a competițiilor de toamnă se va desfășura astăzi..

Volley-ballul și basket-ballul își continuă activitatea, programând matchuri interesante, cari vor începe desigur să descurce și celelalte clasamente, cari până acum nu vor să indice echipele câștigătoare sau cel puțin pe cele finaliste.

BASKET BAEȚI

La băeți, la basket-ball, situația s'a lămurit în prima serie, unde V. S. C. clasându-se în finală își așteaptă adversarul cu foarte multă curiozitate.

In această serie lupta se dă acum pentru locul doi și trei.

In seria II-a însă, „războiul" pentru primul loc abia începe, E. F. A. și C. F. R., cele două candidate serioase primind replica a două formații care acum, mai mult ca ori când, au nevoie de două puncte.

La promoție, ca și la onoare, partidele de astăzi sunt decisive pentru clasament, culminând în derby-ul dintre Viforul - Dacia-Venus, primul și al doilea clasat.

Câștigătorul acestui match este aproape sigur și câștigătorul trofeului pus în competiție.

BASKET FEMININ

La basket feminin partidele dintre Sp. Studențesc și Aurora și Vergu - Caraiman, constitue derby-ul competiției, câștigătorii luptând apoi în finala trofeului, finală ce se anunță mai disputată ca oricând.

VOLLEY FEMININ

La volley, fetele au de asemeni o zi interesantă, matchul zilei constituindu-l întâlnirea dintre Caraiman și Sp. Studențesc. De asemeni, o partidă disputată va fi aceea dintre Viforul Dacia și Start B.

Vergu va avea de luptat cu handicapul, plus Stadiul Român, iar Delavrancea va câștiga în fața Macabystelor.

In ceeace privește pe E. F. A. și Radu Vodă, ele vor câștiga, respectiv, în fața Craiului Nou și Monitorul Oficial.

VOLLEY MASCULIN

La volley, băeții sunt programate la onoare doar trei matchuri, — trei regaluri sportive. Avântul Sportiv se va lupta crâncen cu C. F. R., iar Macaby va dori să se reabiliteze în fața lui V. S. C.

Radu Vodă va juca acum mai calm; locul pe care-l ocupă în clasament cere aceasta, așa că Bonaparte nu prea are șanse.

VOLLEY CATEGORIA III

La volley categoria III-a, echipele tinere își continuă războiul, cu acelaș avânt tineresc și elan însuflețit care-i caracterizează, dând o notă de original acestor matchuri care, orice s'ar spune, au destule lipsuri tehnice.

O zi cu activitate bogată

15 Octombrie va însemna pentru ciclismul nostru o zi de mare interes.

Trei manifestațiuni: două în Capitală și una în provincie, toate însă de o valoare osebită.

Astfel, pe pista dela Belu, se va desfășura o reuniune internațională al cărei cap de afiș o formează întâlnirea dintre Carlo Giordani, Cr. Teodorescu, Mazilu, Norhadian și polonezul Kupczak, — luptă care va fi încadrată de un program cu frumoase dispute între „puști".

Asupra probabilelor comportări este inutil să mai anticipăm, lucrul cel mai nimerit fiind o deplasare sus la Belu.

Și oboseala va fi din plin răscumpărată.

*

La Constanța, ciclismul va cunoaște un spectacol de o factură ridicată.

Constanța, organizează „Criteriul Dobrogei". — compus dintr'o cursă de viteză și una de demifond.

Pentru reușita programului, constănțenii au invitat și câțiva alergători bucureșteni, printre care se află și campionii Steinhardt și Dragomir. Apariția lor, la Constanța, constituie un punct de mare atracție care va îngrămădi,— este cert, — mii de spectatori pe locul disputelor.

Succesul de dimensiuni neobicinuite, pentru un oraș de provincie, este sigur.

Și aci trebuiesc consemnate două nume: d-nii ing. director Chiriac și ing. șef Gheorghiu, — dela „S. P. M." (Serviciul Porturilor Maritime) a căror strădanie pe tărâm velocipedic, merită toată lauda.

EMIL IENCEC

Prin ochiuri... de plasă

Stadiul Român secția Volley-Ball, convoacă pentru azi 15 Octombrie ora 14,30 pe Velodrom pentru matchul cu Vergu următoarele jucătoare: Zizi Mărăscu, Belu Gabay, Mimi Pruncu, Paula Segal, L. Alexandrescu, A. Mitrea, Solomonidis, V. Alexandrescu și Ili Zoldi. Prezența obligatorie pe orice fel de timp.

● Comitetul F.R.B.V-ului a trimis o adresă districtului București prin care-i face cunoscut că grupările cari până la data de 22 Octombrie nu-și vor achita cotizația anuală către F. R. B. V., sunt suspendate dela acea dată în mod automat.

● De oarece Luni, 16 Octombrie este sărbătoare, districtul București va ține ședința de programare Marți, 17 Octombrie, orele 20,30, în localul din str. Caragiale 13. Tot în aceiași seară se va întruni și comisia de arbitri din F.R.B.V.

● Regiunea Bucegi convoacă pentru Joi, 19 Octombrie, orele 21, în localul din str. Caragiale nr. 13 pe d. arbitru Giacomatto, pentru a da relații.

● Gruparea Tirul contestând, prin delegatul său, forfait-ul care-i fusese dat în matchul cu Radu Vodă, a obținut câștig de cauză, astfel că a urcat în clasamentul cupei 1939, cu două locuri, actualmente stabilindu-se la locul trei fără nici un match pierdut.

TENNIS

După prima zi

Tennis Club Român conduce cu 2-0

împotriva „A. S. Politehnica" atât în finala „Cupei Cămărăşescu cât şi în aceia a „Cupei Caracostea"

Cele patru matchuri de tennis—două între domni şi două între doamne — cari s'au disputat eri pe terenurile T.C.R., în cadrul finalei competiţiilor de tennis „Cupa Cămărăşescu" şi „Cupa Caracostea", au furnizat afară de victoriile jucătorilor gazdă, un match frumos şi o surpriză.

„Matchul frumos" s'a disputat între campionul naţional Tănăsescu şi Rurac. Tânărul „politehnician", mai în formă ca niciodată, în al doilea set a condus cu 5:3 şi nu i-a lipsit mult să câştige acest set.

Surpriza a fost furnizată de d-na Canella, care a luat un set—primul — campioanei naţionale cu 7:5. Performanţa d-nei Canella este cu atât mai lăudabilă, cu cât ea este singura jucătoare din ţară, care a reuşit acest adevărat tur de forţă, în acest an.

Rezultatele tehnice au fost:

„CUPA CAMARAŞESCU"

T. C R.—Politehnica 2:0

Tănăsescu b. Rurac 6:1, 7:5, 6:1.
Schmidt b. Botez 6:1, 6:0, 6:4

CUPA CARACOSTEA

T. C. R.—Politehnica 2:0

Berescu b. Canella 5:7, 6:0, 6:0.
Unanian b. Winkler 6:1, 6:0.

PROGRAMUL DE AZI:

Matchurile vor continua azi. Dimineaţă începând dela ora 11 se va juca în cadrul „Cupei Cămărăşescu" „dublul" între perechile G. Viziru-Tănăsescu şi Botez-Rurac, iar în cadrul „Cupei Caracostea" „simplul" dintre d-ra Unanian şi d-na Canella.

După amiază, se vor juca ultimele simpluri pentru „Cupa Cămărăşescu". Schmidt va înfrunta pe Rurarc, iar Tănăsescu pe Botez.

ATLETISM

Astăzi sosește echipa României dela Atena

Astăzi, dis de dimineaţă, soseşte în Constanţa, cu vaporul „România" echipa naţională care a reprezentat culorile României la Jocurile Balcanice.

In Capitală teamul va ajunge la 9.50.

Echipa României va fi primită de reprezentanţii federaţiei.

Triathlonul de ieri a obţinut un frumos succes

Iniţiativa clubului Viforul Dacia de a organiza un concurs de triathlon a obţinut un frumos succes.

Un număr impunător de concurenţi a răspuns la apelul organizatorilor.

REZULTATELE:

Rezultatele la *60 m. categ. A.* 1) Ene Ion (V.D.) 7" 5. 2) Ghica (Ind.) 7" 7. 3) Ungureanu (V. D) 7" 7. 4) Marinescu (Ind.) 7" 8. 5) Ivan Nicuşor (Ind.) 8". 6) Vasilescu (V.D.) 9" 3. 7. Cosoveanu (V. D.) 9" 5.

Categ. C.

100 m.

1) Fiegel (V.D.) 11" 8. 2) Peters (B.T.V.) 11" 9. 3) Ionescu Tr (St. R.) 12" 1. 4) Cunescu Vlad (Venus) 12" 1. 5) Oprescu (V.D.) 12" 1. 6) Sarkesian (B.T.V.) 12" 2.

Categoria seniori.

100 m.

1) Gurău (V.D.) 12" 1. 2) Teodosiu (Venus) 12" 9.

Clasamentul la 100 m.

Categ. B.

1) Stelorian (V.D.) 11" 9. 2. Roşianu (St. R.) 11" 9. 3) Panaitescu (B.T.V.) 12". 4) Cosmănescu (V.D.) 12". 5) Gaţă Ar. (St. R.) 12" 4. 6) Pruncu (St. R.). 12" 4. 7) Micşunescu (Venus) 12" 6. 8) Stoica Ion (Ind.) 12" 6. 9) Bruciner (St. R.) 12" 6. 10) Popescu Şt. (St. R.) 12" 9. 11) Vasilescu (V.D.) 12" 9. 12) Gheorghiade (St. R.) 12" 5.

Ctegoria seniori.

Lungime.

1) Gurău (V.D.) 5,40 m. 2) Teodosiu (V.) 5,14 m.

Greutate categ. A.

1) Rădulescu (Ind.) 9,83 m. 2) Voinescu (Ind.) 9,79 m. 3) Marinescu (Ind.) 9,60 m. 4) Ghica Al. (Ind.) 8,74 m. 5) Ungureanu (V. D) 8,54 m. 6) Ene Ion (V.D.) 7,38 m.

Greutate categ. B.

1) Gheorghiade (St. R.) 13,54 m. 2) Panaitescu (B.T.V.) 12,76 m. 3) Stoica (Ind.) 11,81 m. 4) Pruncu (St. R.) 11,17 m. 5) Micşunescu (Venus) 11,12 m. 6) Zugrăvescu (St. R.) 10,80 m. 7) Cosmănescu (V.D.) 10,86 m. 8) Vasilescu (V.D.) 10,66 m.

Greutate categoria C.

1) Surmeyan (V.D.) 10,40 m. 2) Baravela (B.T.V.) 9,76 m. 3) Velo (V.D.) 9,46 m. 4) Martinaş (Vict) 8,58 m. 5) Peters (B.T.V.) 8,40 m. 6) Ghimbău (V.D.) 8,37 m. 7) Coutz (Venus) 8,20 m. 8) Ocarian (Venus) 7,97 m. 9) Fliegel (V.D.) 7,27 m.

Lungime categ. B.

1) Cosmănescu (V.D.) 5,83 m. 2) Panaitescu (B.T.V.) 5,65 m. 3) Roşianu (St. R.) 5,62 m. 4) Stelorian (V.D.) 5,55 m 5) Stoica (Ind.) 5,52 m. 6) Pruncu (St. R.) 5,51 m.

Lungime categ. C.

1) Clement Baciu (Venus) 5,91 m. 2) Martinas (Victoria) 5,55 m. 3) Peters (B.T.V.) 5,54 m. 4) Cunescu (Venus) 5,42 m. 5) Baranela (B.T.V.) 5,41 m. 6) Haritiade (V.D.) 5,41 m.

CLASAMENT GENERAL

Clasamentul categoriei A (1925-1927).

1) Ungureanu Ioan Vif. Dacia 1283 puncte.
60 m. 7" 7/10.
lungime 5,34 m.
greutate 8,52 m.
2) Marinescu—Cristian, Ind. 1211 puncte.
60 m. 7" 8/10.
lungime 4,78 m.
greutate 9,60 m.
3) Rădulescu Andrei, Ind. 1202 puncte.
4) Papadopol, Vict. 1172 puncte.
5) Ghica Alexandru Ind. 1150 puncte.
6) Bratu Vict. 1141 puncte.
7) Ene Ion, Vif. Dacia 1113 puncte.
8) Voinescu, Ind. 980 puncte.
9) Samoilescu, Vif. Dacia 946 puncte.
10) Bossy Dan, Ind. 943 puncte.

Clasamentul categ. B. (1922-1924).

1) Panaitescu, B.T.V. 1767 puncte.
100 m. 12".
lungime 5,65 cm.
greutate 12,76 m.
2) Cosmănescu, Vif. Dacia 1629 puncte.
100 m. 12".
lungime 583 cm.
greutate 10,80 m.
3) Stelorian, V.D. 1543 puncte.
4) Stoica, Ind. 1635 puncte.
5 Pruncu, St. Român 1503 puncte.
6) Gheorghiade, St. Român 1497 puncte.
7) Roşianu, St. Român 1481
8) Micşunescu, Venus 1374 puncte.
9) Vasilescu, Vif. Dacia 1336 puncte.
10) Filipescu, St. Român 1213 puncte.
11) Gaţa, St. Român 1155 puncte.
12) Popescu, St. Român 1120 puncte.
13) Brocimer, St. Român 1086 puncte.
14) Tăsloanu, Vif. Dacia 1004 puncte.
15) Zugrăvescu, St. Român 878 puncte.
16) Popa Niculae, Victoria 869 puncte.
17) Stoenescu, Ind. 663 puncte.

BOX

Azi pe continent

Spoldi Venturi, Cattaneo, şi Fratini

sunt asaltaţi de speranţele italiene

Geneva: De Laurentis-Cliville
Budapesta: Ungaria-Germania

Activitatea pugilistică e extrem de bogată astăzi, pe continent. La Roma, la Budapesta şi la Geneva, o serie de vedete incontestabile ale boxului continental, amator şi profesionist, vor încrucişa mănuşile în întâlniri amicale.

Spoldi, Venturi, Cattaneo şi Fratini luptă la Roma

Cea mai importantă manifestaţie dintre toate însă, urmează să se desfăşoare la Roma, în sala teatrului Parioli, unde au fost programaţi cei mai buni pugilişti italieni.

Vedeta acestei gale va pune faţă în faţă pe Aldo Spoldi cu Di Jorio. Ambii boxeuri sunt fini technicieni şi e de aşteptat din partea lor o întâlnire emoţionantă, — cu atât mai mult că Di Jorio îşi aşteaptă consacrarea definitivă dela rezultatul acestei întâlniri.

Spoldi e campionul Italiei la categoria uşoară.

In semivedetă se vor întâlni Kid Fratini — campion al categoriei semi-mijlocii — şi Pitori, învingător al lui Carlo Orlandi şi Anacleto Locateli. O victorie a acestuia asupra lui Fratini înseamnă — ca şi în cazul lui Di Jorio — o impunere categorică a lui în rândul marilor vedete. E, poate cea mai interesantă întâlnire a serii.

Cu această ocazie îşi va face reintrarea şi faimosul Vitorio Venturi, care va întâlni pe Dejana, o mare speranţă a boxului italian. Şi, însfârşit, gala va fi completată cu întâlnirea dintre Tersigni şi Cattaneo.

In general, ea poate fi considerată ca o luptă între vechea şi noua gardă a pugiliştilor italieni.

Cliville-De Laurentis, la Geneva

In Elveţia, din cauza concentrării marilor boxeuri, federaţia respectivă s'a gândit să organizeze un turneu amator între elemente care nu au depăşit încă vârsta de 16 ani şi care se va numi „Turneul juniorilor". El va începe astă seară iar ca punct de atracţie va avea matchul dintre profesioniştii Cliville şi De Laurentis.

Germania — Ungaria, la Budapesta

Tot astăzi va începe la Budapesta matchul internaţional de box amator între reprezentativele Ungariei şi Germaniei.

Cele două ţări şi-au alcătuit echipele după cum urmează:

GERMANIA: muscă: Obermauer; cocoş: Sonenberg; pană: Graff; uşoară: Zeilhofer; semi-mijlocie: Raeschke; mijlocie: Murach; semi grea: Birke; grea: Grupelten.

UNGARIA: muscă: Podnay; cocoş: Bondi; pană: Nemeth; uşoară: Manday; semi-mijlocie.

Peter Kane-Jim Brady pentru titlul Marei Britanii la categoria „Cocoş"

Londra, 14,

Fostul campion mondial la categoria muscă, Peter Kane, s'a înscris în competiţia deschisă pentru atribuirea titlului de campion al Marei Britanii la categoria cocoş.

Odată cu Kane s'a mai înscris şi Jim Brady, învinsul lui Toma Aurel.

Matchul urmează a se disputa până la 30 Noembrie.

CROSS - COUNTRY

Crossul popular de azi din com. Şerban Vodă

Astăzi în com. suburbană Şerban Vodă, soc. sportivă „Victoria" organizează un cross de propagandă rezervată pentru elevi începători şi elevi atleţi de cat. III-a.

Pe echipe lupta va fi foarte strânsă întrucât atât Victoria, Viforul Dacia, Venus cât şi Stadiul Român posedă elemente bine pregătite, capabile de orice surpriză.

Crossul se va disputa pe o distanţă de 3.500 m. pe următorul parcurs: Piaţa com. suburbane Şerban Vodă, str. Drumul între Vii, str. Trifoiului, la stânga pe câmpul Brătienilor, până la linia ferată, în continuare până la cantonul 4 c.f.r., str. Dumitru Badea, şos. Giurgiului cu sosirea în piaţa com. Şerban Vodă.

Plecarea se va da la ora 10 precis din Piaţa comunei Şerban Vodă din şos. Giurgiului de către d. Ilie Ion, ajutor de primar.

Ultimele înscrieri se mai primesc azi până la ora 9,15 de către secretarii concursului la start.

Primilor 5 clasaţi li se vor împărţi premii acordate de soc. Victoria, iar următorilor zece li se vor înmâna diplome sportive eliberate de Liga de atletism Muntenia.

Trataţi blenoragia...

dela început: veţi evita astfel ca ea să nu devină cronică şi să nu se eternizeze. Blenoragia este o maladie contagioasă produsă de un microb: gonococul lui Neisser asemănător oarecum cu nişte boabe de fasole reunite câte două la o mică distanţă prin faţa lor concavă. Acest microb se găseşte în celulele mucoase şi în puroiu: el poate chiar să circule în sânge şi să contamineze organele vecine cauzând orchită, metrită, salpingită. Doui excelenţi practicieni, Dl. Dr. Henry Labome şi Dl. Dr. Maldès, în memoriile lor, au stabilit precis marea valoare terapeutică a produsului Pagéol, remediu modern şi specific al blenoragiei care scurtează repede durata scurgerei şi în acelaşi timp îi modifică natura.

(ss) Dr. Renouard

La farmacii şi droguerii

Football

Echipa B a Ungariei a făcut senzaţie

(Continuare din pag. I-a)

Dintre jucători cei mai buni au fost portarul Toth (poreclit după antrenament Olivieri II), Sarosi III, extremul stânga Toth (Ujpest), Kocsis — care a fost mai bun ca Kincses. Korányi a fost slab, ca şi tripleta de altfel, care s'a dovedit ineficace.

ECHIPA B A FACUT SENZAŢIE!

Jucători necunoscuţi până acum au entuziasmat pe specialişti

Dacă antrenamentul primei echipe n'a adus nimic nou, în schimb **JOCUL LOTULUI ECHIPEI SECUNDE A FURNIZAT SENZAŢII NEAŞTEPTATE.**

S'au relevat în special cu acest prilej câţiva jucători amatori, încă necunoscuţi.

Selecţionata B a jucat un match complet, Joi după amiază, cu două echipe diferite, în compania divizionarei Gamma F. C., câştigând cu 5:1 (4:0)!

4:0 IN PRIMA REPRIZA!

La început „naţionala B" a eliniat următoarea formaţie:

Abraham—Papp, Polgár—Kahán, Toth, Baroti—Mátrai, Sütö, Heidasi, Csancsinov, Tolvaj.

Această formaţie a câştigat prima repriză, împotriva unui adversar foarte redutabil cu 4:0. Cele patru goaluri au fost marcate de Tolvaj (2), Hidasi şi Mátrai.

Cea mai mare impresie a produs-o interul Csancsinov (SK Russj), acest jucător cu aspect de mongol, — este doar din Rusia subcarpatică — este footballist născut, un inter ideal, un creator fără seamăn. Trei din cele patru goaluri au fost create de ei.

Colegul său de club Papp, care a jucat fundaş, deasemenea a fost excelent. Dintre ceilalţi, au impresionat cele două aripi Mátrai şi Tolvaj. Nici centrul înaintaş Hidasi n'a decepţionat.

REPRIZA II

Pentru repriza secundă echipa a fost radical modificată.

Boldizsár—Papp, Felföldi—Csabai, Kovács, Baroti—Szánto, Roxsali, Kolláth, Zörgő, Lovász.

Şi această formaţie a jucat bine, dar nu s'a dovedit atât de eficace, ca aceia din prima repriză. Nu este mai puţin adevărat că în acest interval Gamma F. C. îşi revenise şi a jucat cu mult mai bine.

Această repriză s'a terminat la egalitate: 1:1. Goalurile au fost marcate de Szánto (din 11 m.) pentru selecţionată, şi de Kemény, pentru Gamma FC.

Dintre jucătorii „naţionalei B", Boldizsár n'a reuşit să facă o impresie prea bună. Inaintarea n'a putut să facă nimica, pentrucă n'a primit mingii utilizabile. Linia de mijlocaşi a fost cel mai slab compartiment.

IN GENERAL ECHIPA DIN PRIMA REPRIZA A SATISFACUT ŞI PE CEI MAI EXIGENŢI CUNOSCATORI ŞI ESTE MAI MULT CA SIGUR, CA ECHIPA DEFINITIVA VA FI FORMATA PE SCHELETUL EI.

Regulamentul jocului de football a fost tipărit și va fi împărțit, în mod gratuit, spectatorilor

Președintele F.R.F.A., d general Gabriel Marinescu, s'a ținut de cuvânt și la matchurile România — Ungaria spectatorii vor primi gratuit „Regulamentul jocului de football".

Iată cuvintele, pe cari domnia-sa le-a scris ca prefață la acest regulament :

Am hotărît publicarea regulamentului de față, al jocului de football asociație, fiind convins că el nu este destinat să aducă numai un aport în cultura de specialitate a elementului sportiv românesc dar având certitudinea că difuzarea și cunoașterea lui vor aduce o contribuție însemnată pentru soccerul nostru.

El se adresează într'o egală măsură atât jucătorilor cât și spectatorilor. In ziua în care publicul nostru sportiv, în totalitatea lui, ca și combatanții depe terenuri, fără excepție, vor cunoaște toate regulile care conduc sportul cu balonul rotund, în ziua aceia vom fi făcut un însemnat pas înainte.

Tipărit în zeci de mii de exemplare, conform dispozițiilor pe care le-am dat, acest regulament trebue să încapă pe mâna fiecărui spectator și jucător care să-l aprofundeze și să-l asimileze în așa fel încât eventualele discuții sau critici inerente oricărei emulații să aibe în primul rând la bază cunoașterea exactă a lucrurilor.

In momentul în care dorința mea va fi tradusă într'o realitate concretă, jucătorii vor câștiga în technică și disciplină iar publicul nu se va mai lansa în polemici inutile și dăunătoare prestigiului sportiv căruia toți : spectatori, atleți și conducători avem datoria să-i asigurăm o inalterare permanentă.

Toată lumea care își dă obolul sufletesc, spiritual sau material pentru viețuirea footballului trebue să fie pătrunsă de un adevăr imuabil: că sportul acesta este o știință, care se mișcă în cadrul unor legi fixe și participarea la activitatea lui sub formă simpatizantă sau militantă cere, în primul rând, asimilarea lucidă și precisă a tuturor factorilor care îi coordonează mișcările.

Numai în felul acesta footballul românesc va putea ajunge la acele frumoase orizonturi la care îi dau dreptul și simpatia de care se bucură în massele sportive și posibilitățile excepționale pe care le posedă.

Președintele Federației Române de Football Asociație,
General GABRIEL MARINESCU

9 Octombrie 1939.

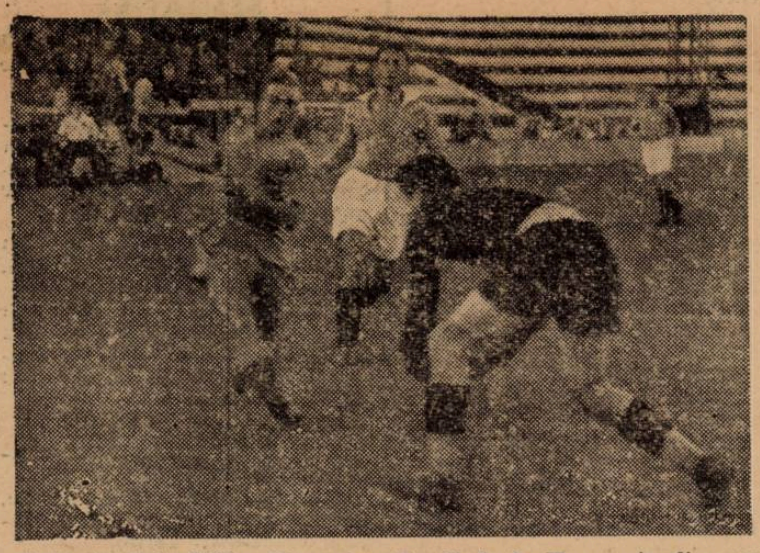

2 Septembrie 1939 : Ripensia — Rapid 5—3: Haas este din nou în careul feroviarilor, dar Petri că Rădulescu a și prins balonul.

Un match de hockey tur-retur România-Ungaria

Intr'un număr trecut am subliniat importanța vizitei la București a d-lui dr. Misangyi, vice președintele O. T. T.-ului și am arătat că d-sa va face o serie de propuneri pentru intensificarea relațiilor sportive româno-ungare.

Și se pare că primul pas va fi făcut în domeniul hockeyului.

Forul nostru de specialitate urmează să propună un match tur-retur România-Ungaria.

Prima întâlnire ar avea loc iarna aceasta.

O raită prin străinătate...

Cum arătam într'un reportaj precedent, activitatea sportivă continuă în Franța și Anglia.

Nu mai departe decât Duminica trecută s'au disputat în Franța câteva matchuri :

Paris : C.A.P.—Red Star 2-0.
Rouen : F. C. Rouen—R. C. Paris 3-2.

Și pe zi ce trece, activitatea se intensifică. Alte echipe își prepară matchuri și programul devine mai... prezentabil.

✱

Din New-York se anunță că Pedro Montanez — care se află în prezent într'o formă minunată — îl va înlocui pe Lou Ambers în matchul cu Henry Armstrong pentru titlul mondial la semi-mijlocie.

Pe de altă parte, N.B.A. a invitat pe italianul Urbinatti să boxeze cu americanul Little Dado pentru titlul lumii la „muscă".

✱

In Luxemburg, campionatul se desfășoară normal, fără a resimți ecoul vecinătății.

La Divizia de Onoare, leader este Stade Dudelange, iar în prima Divizie conduce Racing Rodange.

✱

Boxeurul italian Iosef Palermo a sosit la Buenos Aires unde va întâlni pe cei mai buni pugiliști uruguayeni și argentinieni. In primul match va boxa cu Tito Soria, campionul Argentinei.

Turcia a invitat o selecționată românească la Ankara, pentru două jocuri la 28 și 30 Octombrie

E probabil că F.R.F.A. va accepta această propunere

In cursul zilei de eri la F.R.F.A. s'a primit o scrisoare din partea federației turce de football.

Forul dela Ankara, întrucât la 30 Octombrie este sărbătoare, invită o echipă reprezentativă românească pentru două matchuri care să se dispute la Ankara, la 28 și 30 Octombrie. Adversarul urmează să fie o echipă mixtă turcă.

Propunerea aceasta va fi luată în discuție de Biroul Federal în ședința sa de mâine seară și este probabil că va fi acceptată.

Azi la Zagreb

Germania - Jugoslavia

Jugoslavia susține primul match internațional dela „împăcare" încoace. Cele două federații, — acelea dela Belgrad și Zagreb — au căzut de acord și sârbii vor prezenta astăzi o echipă complectă, extrem de redutabilă, la Zagreb.

Adversarul lor este reprezentativa Germaniei, în adevăratul sens al cuvântului, întrucât formația cuprinde numai jucători din vechiul Reich.

In orice caz este interesant de relevat curioasa mentalitate a forului de foot-ball din Berlin, care în loc să tragă concluziile de rigoare după ultimele performanțe obținute de reprezentativele sale și să apele și la jucători austriaci, preferă să alinieze la Zagreb o echipă pur nemțească.

Antrenorul federal, d. Herberger a declarat acum câteva zile, că la Zagreb nu se va mai repeta surpriza dela Budapesta, **(N. R. o surpriză cam neplăcută, căci rezultatul a fost 1 : 5 !)** și în ceeace privește matchul cu Iugoslavia, el va fi greu pentru echipa germană, dar nu va fi pierdut.

Ce să mai adăugăm la aceste declarații ?

Poate atâta că d. Herberger este un optimist incorigibil.

D. BARLASSINA (Italia) va conduce următoarele formații:

GERMANIA : Klodt - Janes, Moog-Kupfer, Sold, Kitzinger-Lehner, Schön, Conen, Szepan, Urban.

IUGOSLAVIA : Glaser - Beloševici, Matosici-Manola, Iazbicek, Lechner-Medarici, Hitre Lešnik, Antolcovici, Perlici.

Campionatul în Europa

BOEMIA-MORAVIA

In cadrul campionatului ceh se dispută azi etapa 6-a.

Sparta — Sl. Ostrava.
Kladno — V. Zizkov.
Viktoria Pilsen — Slavia.
Nachod — Prostejov.
Bata — S.K. Pilsen.
Zidenice — Pardubice.

ITALIA

Campionatul Italiei continuă azi cu etapa V-a. Se vor juca următoarele partide :

Milano — Lazio.
Genova — Novara.
Fiorentina — Bologna.
Torino — Juventus.
Modena — Venezia.
Triestina — Napoli.
Roma — Liguria.
Bari — Ambrosiana.

In divizia B a Italiei se vor disputa următoarele partide :

Alessandria — Atalanta.
Palermo — Fanfulla.
Vigevano — Catania.
Pro Vercelli — Auconitana.
Molinella — Sauremeze.
Padova — Udine.
Livorno — Lucchese.
Verona — Brescia.
Siena — Pisa.

IUGOSLAVIA

Din cauza matchului Germania — Iugoslavia dela Zagreb, campionatul va continua numai în cadrul ligii sârbești. Programul:

Belgrad : Iugoslavia—Iedinstvo.
Belgrad: Beogradski—B.A.S.K.
Novisad: Voivodina—Zs.A.K.
Skoplje: Gradjanski-Zemun.
Sarajevo: Slavia — Bata.

OSTMARK

Matchurile de campionat programate pentru Duminica trecută, au fost contramandate din cauza ploii și ele se vor desfășura azi. Repetăm programul:

Vienna — Austria.
Rapid — Wacker.
F. C. Wien — Admira.
W. S. C. — Amateure Fiat.

Primele două partide se vor juca pe Stadion, iar ultimele două la Dornbach.

UNGARIA

Cu o săptămână înainte de matchurile dela București, echipele ungurești vor susține o etapă interesantă. Matchul zilei se va disputa între Ujpest și Kispest. De asemenea se anunță ca interesante și partidele Szolnok—Ellektromos și Ferencvaros — Taxi.

Programul complect este următorul :

Ujpest — Kispest.
Ferencvaros — Taxi.
Szeged — Kassa.
Nemzeti — Törekvés.
Haladas — Bocskai.
Szolnok — Elektromos.
Gamma — Hungaria.

Cari sunt selecționabilii provinciali reținuți pentru matchurile cu Ungaria

Ei vor fi la București cel mai târziu mâine seară la ora 8

Așa cum am anunțat la timp, echipele naționale pentru matchurile cu Ungaria, dela 21 și 22 Octombrie, au început să se desemneze.

Ultima fază a procesului de concentrare a selecționabililor a fost îndeplinită.

D. Virgil Economu a convocat deocamdată la București pe selecționabilii din provincie.

Ei vor trebui să fie prezenți Luni, 16 Octombrie cel mai târziu până la ora 20.

CINE SUNT

Iată lista acestor „chemați" din care se vor alcătui echipele naționale A și B.

Numărul lor este atât de redus, pentrucă, la 22 Octombrie fiind etapă de cupa României, s'a renunțat la jocurile echipelor C și D :

Victoria Cluj : Felecan Iacob, Cociuban II, Nistor, Pop Petru; **U.D.R. Reșița:** Păcurariu, Neagrău ; **F. C. Carpați-Baia Mare :** Lucaciu, Kert ; **Gloria C.F.R. Galați :** Justin ; **Gloria-Arad :** Tudor; **C. A. M. T.-Timișoara :** Bindea, Reuter, **Mica-Brad :** Asparuch ; **Crișana-Oradea :** Torjoc ; **F. C. Craiova :** Ciocâlteu ; **Jiul Petroșani :** Vâjdea ; **C. A. O. Oradea :** Spielman.

JUCATORII RIPENSIEI

Din acest lot al selecționabililor provinciali lipsesc jucătorii Ripensiei.

Nici o teamă. Ei nu au fost scoși din lot.

Nu au fost trecuți pentrucă vor fi reținuți la București după matchul de azi, cu Rapid.

Octombrie 1937: Unirea Tricolor-AMEFA 2—2. Iordache, urmărit de aproape de Reinhardt II, centrează.

Editura Societății Anonime „Universul", București, Str. Brezoianu No. 23— 25 — România

Taxa poştală plătită în numerar conform aprobării dir. generale p. t. t. nr. 24.464/939

2 LEI

UNIVERSUL

12 PAGINI

286-1939

Redacţia şi Administraţia: Palatul „UNIVERSUL", str. Brezoianu 23—25. Telefon: Centrala: 3.30.10; Redacţia 4.21.81. Redactor responsabil EUGEN DUMITRESCU

Proprietar: „Universul", S. A. Adm.-delegat: STELIAN POPESCU Inscris sub No. 167, Trib. Ilfov

Nr. 286. — Anul II ● BUCUREŞTI. — Marţi 17 Octombrie 1939

ABONAMENTE: Pentru grupări sportive 1000 lei anual

1 an LEI 500
6 luni LEI 270
3 luni LEI 150

„Săptămâna selecţiei" în cadrul atenţiei tuturor sportivilor

Cociuban II şi Felecan I scoşi iar BEFA introdus în lot

Incontestabil, evenimentul cel mai important al toamnei sportive îl constitue matchurile de Sâmbătă şi Duminică.

Săptămâna aceasta, consacrată total problemelor de selecţie şi ultimelor pregătiri, a ocupat dela început centrul atenţiei tuturor.

Opinia publică urmăreşte cu pasiune tot ceiace este în legătură cu aceste două matchuri şi ştirile cele mai neînsemnate despre selecţionabili şi echipe capătă alura şi importanţa unor evenimente de prima mărime.

In pagina 11 puteţi citi un reportaj complet despre primele lucrări ale „săptămânii de selecţie".

CONSTANTINESCU GRECU

Cu ce performanţe a câştigat Nurmi decathlonul finlandez

K. Nurmi — noul campion al Finlandei de decathlon — şi-a însuşit cea mai completă probă cu următoarele probe :

100 m.: 11 s.; 400 m.: 54 s. 2; 1.500 m.: 4 m. 53 s. 6; 110 m. garduri: 16 s. 2; înălţime 1 m. 70; lungime: 6 m. 31; prăjina 3 m. 38; greutate: 12 m. 74 ; disc: 36 m. 99; suliţă 53 m. 70. Total puncte 6.228 puncte.

...A fost etapa oaspeţilor !

Sp. Studenţesc a reuşit din nou performanţa zilei: 1—1 cu Carpaţi la Baia Mare !

Venus a câştigat cu 3-0 şi şi-a consolidat poziţia de leader

In Bucureşti, AMEFA şi Rapid au cucerit puncte preţioase şi muncite

La Cluj şi Galaţi, două drawuri ; profitorii : Juventus şi Gloria CFR

Bucureşti : Rapid—Ripensia 3—2 (2—0).

Bucureşti : AMEFA—Unirea Tr. 2—0 (1—0).

Reşiţa : Venus—UDR 3—0 (1—0).

matchurilor nule (trei din şase jocuri s'au terminat la egalitate) şi a echipelor vizitatoare care — cu excepţia Ripensiei — au câştigat 1 sau 2 puncte.

Goool! Baratky a înscris al doilea punct cu toată intervenţia lui Pavlovici

Baia Mare : Sp. Studenţesc—Carpaţi 1—1 (1—0).

Cluj : Victoria—Juventus 0—0.

Galaţi : Gloria CFR—CA MT 2—2 (1—1).

Iată, aşa dar, că rezultatele de eri au continuat în totul previziunile noastre. Rapid şi AMEFA au învins la Bucureşti fără ca stârnească senzaţie. Juventus n'a pierdut la Cluj, iar victoria Venusului la Reşiţa n'a surprins decât prin scorul net. Ceeace înseamnă că UDR, Victoria, Unirea Tricolor şi Ripensia nu sunt în formă pur şi simplu.

Singurele surprize — cele aşteptate, dealtfel — s'au înregistrat la Baia Mare şi Galaţi, unde Sp. Studenţesc — confirmând forma excepţională pe care o deţine — şi Gloria CFR au „ciupit" câte un punct în dauna lui F. C. Carpaţi şi CAMT.

Interesant de remarcat este că studenţii au repetat figura de acum un an, conducând cu 1—0 şi terminând la egalitate.

In general, a fost etapa

Deci, clasamentul se prezintă astfel acum :

1.	Venus	6	5	0	1	19: 4	10
2.	Carpaţi	6	4	1	1	9: 2	9
3.	C.A.M.T.	6	4	1	1	12: 9	9
4.	Rapid	6	4	0	2	15: 7	8
5.	Ripensia	6	3	1	2	12: 8	7
6.	Gloria C.F.R.	6	2	1	3	8:18	5
7.	Sp. Stud	6	1	3	2	12:10	5
8.	Juventus	6	1	2	3	7:13	4
9.	A.M.E.F.A.	6	2	0	4	5(6): 9	4
10.	Victoria	6	1	2	3	2: 6	4
11.	U.D.R.	6	1	2	3	6:12	4
12.	Unirea Tr.	6	1	1	4	3:12(13)	3

Viitoarea etapă a Div. A la 26 Octombrie

Din cauza matchurilor România—Ungaria, viitoarea etapă a Diviziei Naţionale A se va disputa la 26 Octombrie, cu următorul program :

Bucureşti : Sp. Studenţesc—Rapid.

Bucureşti : Venus—Unirea Tricolor.

Bucureşti : Juventus—Gloria CFR.

Timişoara : Ripensia—Victoria.

Timişoara : CAMT—UDR.

Arad : AMEFA—Carpaţi.

Campionii celei de a X-a Balcaniade, fotografiaţi imediat după distribuirea premiilor. In dreapta, Stoichiţescu (x)

Dinu Cristea participă la un mare cross la Athena

Campionul nostru, Dinu Cristea, a făcut o deosebită impresie la Atena, prin ardoarea cu care a luat în cele patru probe la care a luat parte.

Conducătorii S.E.G.A.S-ului l-au invitat pe atletul Stadiului Român să participe la un mare cross, ce se va desfăşura în sărbătorile Crăciunului, în Capitala Greciei.

Campionul nostru a anunţat pe oficialii greci că va lua parte.

IN INTERIOR

Germania a învins la scor Jugoslavia, chiar la Zagreb!

— Rezultatele din Ungaria, Italia şi Cechia —

● ● ●

C. Tudose a mai cucerit un campionat naţional

Reuniunile dela Bellu şi Constanţa

● ● ●

Atleţii români au sosit eri dela Athena

● ● ●

Venus şi St. Român învingători la rugby

● ● ●

Tricolor CFPV campion sigur!

Activitate intensă în District şi Divizia B

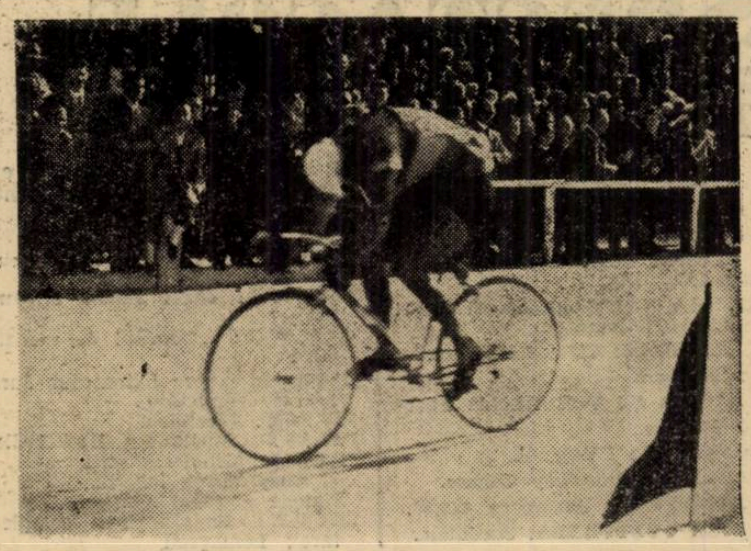

C. Tudose trece primul linia de sosire, câştigând al II-lea campionat în anul acesta

Football Football Football Football Football Football Football

Etapă calmă cu multe matchuri nule și scoruri simetrice în campionatul districtual

Etapa de eri a campionatului districtual a confirmat în cea mai mare parte previziunile noastre. Cu oarecare surprize. Puține chiar. Astfel Luceafărul a învins Metalloglobus pe terenul Macabi, iar Militari n'a reușit decât un modest 1—1, în compania „modestei" Metropola și asta la o săptămână după ce a învins pe Metalosport.

Caracterista etapei este însă mulțimea matchurilor nule și mai ales a scorilor simetrice.

Astăzi avem trei leaderi noui: Gloria, Metalosport și Carmen.

Infrângerea lui I. Dârlău nu e o surpriză, iar instalarea Carmenului este de foarte lungă durată.

Infrângerea leaderului cat. III-a este normală, dar prea categorică.

Reinstalarea Metalosportului era așteptată și probabil că nu vom avea ocazia să asistăm la o eventuală apropiată detronare a acestuia.

Se constată o oarecare „îndulcire" a moravurilor periferice, fără ca acestea să fie însă cu totul stârpite.

Monitorul Oficial 1
Leonida 0

Conform celor pronosticate de noi. Monitorul Oficial a reușit să-și însușească victoria, dar matchul nu a corespuns așteptărilor.

Principalul vinovat în această slabă comportare este Leonida, care s'a prezentat în acest match sub forma sa obișnuită.

Monitorul Oficial s'a lăsat dus de această situație, neforțând alura și matchul a decurs monoton. Totuși s'a observat superioritatea Monitorului care a jucat mai legat și mai inspirat în fața porței. Deasemenea au arătat și un joc de cap mult superior adversarului.

Echipele: M. OFICIAL: Pleșea, Penu, Mitu, Georgescu, Ionescu, Pătrașcu, Rădulescu, Banes II, Andreescu, Banes I, Iorgulescu.

LEONIDA: Niculescu, Filinski, Sarvaș, Zamfir, Bujoreanu, Beltig, Rotilă, Barbu, Costea, Tănase, Constantinescu.

Universul 2
Arsenal 2

Pe terenul din Cotroceni, Arsenal și Universul au reușit un draw după ce la pauză Arsenal conducea cu 2—0

Arsenal a jucat ceva mai bine, în prima repriză, pentru ca într'a doua să slăbească alura, lăsându-se chiar dominați de tipografi.

In minutul 10 de joc, Mocanu extrema stângă a Arsenalului înscrie un goal cu capul în colțul plasei, dintr'o passă a lui Popa. Peste câteva minute același Mocanu mărește scorul la 2—0 printr'un goal imparabil, după ce primise o minge bine servită de Livadidi.

După pauză arbitrul acordă Universului un fault în careu care este transformat de Stănciulescu.

In minutul 75 se produce și egalarea de către Prutu (Universul) dintr'o învălmășeală în fața porții Arsenalului.

Dela Arsenal s'au remarcat Mocanu, Coravu, Dimulescu și Livadidi.

Dela Universul s'au remarcat Stănciulescu și halfia.

ARSENAL: Colibășeanu, Coravu, Șoancă, Angelescu, Dimulescu, Oprică, Eracle, Livadidi, Popa, Andrei, Mocanu.

UNIVERSUL: Cherciu, Dobrescu, Marinescu, Prutu, Horian, Puchianu I, Puchianu II Andreescu, Iordăchescu, Stănciulescu, Sârbu.

Avântul Sportiv 7
Colțea 2

Jocul a fost frumos, remarcându-se în deosebi Avântul. Cheia victoriei a fost linia de înaintare care a avut în Provileanu o adevărată vedetă.

Colțea are scuza că în echipă nu a jucat nici un titular, majoritatea din ei fiind concentrați, iar înlocuitorii neputând atinge încă clasa lor.

AV. SPORTIV: Mărgărit; Cosma, Preda; Mateescu, Cerbu, Ghica; Mihailidis, Provileanu, Mocanu, Gcrănescu, Vasile.

COLȚEA: Bădulescu, Buga, Lungu; Dumitrescu II, Barbu, Pavelescu; Birghilescu, Bogdan II, Sandu, Rădulescu, Dumitrescu I.

Gloria 3
Vergu 2

S'au remarcat dela „Vergu" linia intermediară în care Gogu Marin a fost cel mai bun, Tănase Zaharia și Ștefănescu.

Dela „Gloria" portarul Ionescu cel mai bun din (22) Dan, Iordache și Belu.

Echipele au aliniat formațiile:

„GLORIA": Ionescu; Belu, Rutcher, Dron, Lambescu, Cornea, Dron, Iordache, Cojocaru, Naghy, Belu.

„VERGU": Cincu, Condeescu, Tănase, Hristu, Gogu Marin, Antonescu, Zaharia, Dudaș, Ștefănescu, Georgescu, Mușolan.

CLASAMENTUL CATEGORIA I-a
Seria A.

Gloria	4	3	1	0	11: 7	7
Olympia	3	3	0	0	11: 6	6
M. Oficial	3	2	1	0	3: 1	5
Arsenal	4	2	1	1	10: 8	5
Vergu	3	2	0	1	8: 3	4
Av. Sportiv	4	2	0	2	13:10	4
Universul	3	1	0	2	6:10	2
Colțea	3	1	0	2	7:12	2
Leonida	5	0	1	4	5:12	1
Vif. Dacia	3	0	0	3	5:10	0

Adesgo 0
ASCAM 0

Intr'adevăr, matchul nici nu se putea termina altfel. In tot cursul celor 90 minute, s'a tras un singur shoot la poart, opera lui Chivu (ASCAM) shoot apărat cu brio de Otto.

Gazdele au fost de nerecunoscut. Victoria de acum două săptămâni asupra AGER-ului nu ne mai miră. Au jucat eri foarte frumos. S'au mișcat cu multă ușurință în câmp, au desfășurat un joc legat și iute, dar absolut ineficace în fața porții. Le-a lipsit însă condiția fizică în cea de a doua repriză, iar către sfârșit era cât p'aci să fie învinși.

Adesgo dominat în prima parte a jocului și-a revenit treptat către sfârșit când au periclitat serios poarta lui Cernat. Chiar în prima repriză au avut eșiri foarte periculoase. Linia de atac sub forma obișnuită, n'a contat decât pe Ionescu Vasile mai mult în repriza doua și puțin pe Balasz.

ADESGO: Otto, Cohn, Horowitz, Ghelber, Weinberger, Tomescu, Horn, Istrate, Balasz, Chlebici, Ionescu V.

ASCAM: Cernat, Suciu, Dima, Balu, Drăgănescu, Pavel, Niculescu, Rădulie, Matache, Chivu, Rădulescu.

Metalosport 3
A.C.S.A. 1

Cum era de așteptat Metalosport a câștigat cu 3—1 la pauză 1--0.

Metalosport, cu această ocazie, s'a reabilitat în urma accidentalei înfrângeri suferite acum o săptămână.

A. C. S. A a încercat să țină piept învingătorilor, au reușit până la un moment, și apoi au trebuit să cedeze în fața unui adversar care-i era superior din toate punctele de vedere.

Punctele partidei au fost înscrise de De Vitor (2) și Zăinescu, pentru învingători, iar pentru învinși a înscris Gelu.

Luceafărul 2
Metalloglobus 0

Toți știam pe Luceafărul ca o echipă tânără, capabilă de rezultate frumoase. Nu ne închipuiam însă că va putea învinge pe Metalloglobus, pe terenul acestuia.

Pepiniera Venusului a jucat însă neașteptat de bine și mai ales cu mult suflet, și rezultatul e că au învins.

Metalloglobus, care are scuza că nu a putut prezenta formația completă, a cedat pasul și Luceafărul înscrie de două ori prin Herescu și Gabor. Metalloglobus încearcă să reducă handicapul, nu reușește și astfel matchul se termină cu rezultatul de 2—0 pentru Luceafărul.

LUCEAFARUL: Budan, Doculescu, Dinulescu, Petuce, Popescu, Rotaru, Stănescu, Herescu, Gabor, Borlescu, Nicolau.

METALLOGLOBUS: Surchiu, Lupu, Cuțulescu, Constantinescu, Glasser, Berl, Ivanovici, Vasilescu, Weidl, Pocorny, Buza.

A.G.E.R. 2
S. E. T. 1

Tot pe arena din Obor, s'a disputat și matchul dintre A. G. E. R. și S. E. T.

Scorul nu arată întru nimic valoarea reală a electricienilor.

Jocul, afară de unele brutalități, a fost destul de frumos, arătând că AGER are portar foarte sigur pe balon, și o linie de halfi bună.

Au marcat Pal și Lăpușneanu din „11" metri, pentru AGER, și Costel pentru SET.

Echipele au jucat în formațiile:

AGER: Bozoncea, Frenkel II, Breghea; Costel, Șerban, Frenkel I; Pepenaru, Pal, Lăpușneanu, Cristoloveanu, Crețu.

SET: Jianu, Nicu, Simeon; Virgil, Balca, Cotoare; Muscă, Stângaciu, Inteș, Valică, Costel.

Arbitrajul a lăsat mult de dorit.

Militari 1
Metropola 1

„Suburbanii", deși indicați favoriți siguri, în matchul de eri, contrar așteptărilor au terminat la egalitate cu Metropola.

Faptul că jocul s'a disputat pe terenul lor, apoi slaba comportare a Metropolei în matchurile precedente, au determinat atât pe jucători cât și pe conducători să privească cu mult optimism matchul de eri.

CLASAMENTUL CATEGORIA I-a
Seria B.

Metalosport	4	3	0	1	13 : 6	6
A. G. E. R.	4	3	0	1	8 : 7	6
Militari	4	2	2	0	11 : 8	6
Adesgo	4	2	1	1	7 : 5	5
Metaloglobus	4	2	0	2	12 : 6	4
S. E. T.	4	1	1	2	8 : 9	3
A. S. C. A. M.	3	1	1	1	3 : 4	3
Socec Laf.	2	1	0	1	16 : 7	2
Luceafărul	2	1	0	1	2 : 1	2
Metropola	4	0	1	3	7 : 26	1
A. C. S. A.	3	0	0	3	3 : 11	0

Distribuția 6
Grivița 2

Dela început Distribuția și-a dominat adversarul reușind ca până la pauză să conducă cu 3—1.

Grivița a luptat cu destul avânt, însă n'a putut face față superiorității petroliștilor. In mitempsul al doilea aspectul jocului a fost același și tot distribuția a fost aceea care a dominat, rezultatul final fiind 6—2 pentru Distribuția.

Echipele au aliniat următoarele formații:

Distribuția: Boghiu, Tatar, Zamfir, Sachelarie, Flamaropol, Vasiliu I, Drăgan, Lupu, Nelu, Câmpeanu, Szillard.

Griviția: Gherghely, Vlad, Barta, Covaci, Dumitrescu, Bodiu, Păcuraru, Horia, Topod, Pișpeki II, Serenci.

Ciclop 5
Colentina 0

Un match care a decurs monoton pe tot parcursul celor 90 de minute.

Era și normal să se întâmple astfel de oarece s'au întâlnit două echipe de forțe diferite. Colentina deși a jucat bine în prima repriză totuși în a doua a fost nevoită să cedeze de oarece a avut în față un adversar care a jucat cu mai multă tehnică. Cheia atcului a fost Rafinschi, care a dirijat cu măestrie linia de atac a Ciclopului.

In fața unei asemenea situații apărarea Colentinei nu a mai putut face față situației și goalurile au început să vină unul după altul la intervale scurte.

Goalurile au fost marcate de Rafinschi (4) și Banu.

CICLOP: Popescu, Gutulan, Grădișteanu, Dorunian, Cuty, Robe, Banu, Hepeț, Rafinschi, Tudor, Umberto.

COLENTINA: Luță Georgescu, Contardo, Vasilescu, Husaru, Stavăr II Stavăr I, Fischer, Mircea Grecu, Marinescu, Enache, Bragă.

Orfeus 4
Pebe 2

Cu o echipă bine pusă la punct, Orfeus a reușit să câștige cu 4-2 (3-1).

Deși Orfeus a învins, totuși matchul s'a desfășurat mai mult în câmpul acestuia, explicația înfrângerii, constând în lipsa de trăgători la poartă a Pebe-ului.

Punctele au fost înscrise în ordine de Zima, care urmărind în de aproape a profitat de o greșeală a portarului Jean și a înscris în minutul 15.

Repriza II-a dă ocazia lui Bibi să reducă scorul la 3-2 pentru Orfeus. Imediat după aceasta Giovanidis II, primește o mingie dela Năstase, și reia direct în poartă. Până la sfârșitul reprizei nu se văd decât ușoare combinații a înaintării Pebe-ului care caută să modifice rezultatul însă nu mai reușesc nimic.

FORMAȚIILE

ORFEUS: Jean, Halcuse, Bădoiu, Giovanidis I, Hartz, Secalaș, Economu II, Năstase, Giovanidis I, Economu I, Lazăr.

PEBE: Ungurescu, Guțan, Radu Stere, Vasile, Petrescu, Permuș, Bibi, Zima, Ionescu, Trutescu.

Dacia Traiană 2
Stăruința 2

Matchul disputat eri între Dacia Traiană și Stăruința s'a terminat la egalitate: 2-2. Punctele au fost înscrise de Popescu Tudor (2) pentru Dacia Traiană; Ozias și Nicu înscriind pentru Stăruința. Ambele echipe au beneficiat și transformat câte un penalty.

DACIA TRAIANA: Oprișenescu, Ștefănescu, Mateescu, Poenaru, Papaianopol, Dobrescu, Duțescu, Manea, Popescu Asu, Cristescu și Mircea.

STARUINȚA: Nițulescu, Steinberg, Drăgușean, Ștein, Pehira, Ozias, Alexandru, Friedman, Voiculescu, Pandele și Nicu.

Pentru atitudine nepermisă și antisportivă, Pandele a fost eliminat din joc.

(Continuare in pag. 9-a)

SPECTACOLE

Teatre

OPERA: Relache.

NAȚIONAL: Ion al Vădanei.

STUDIO: Medalionul.

REGINA MARIA: Azi și Odinioară.

REGINA MARIA matineu și seara: Azi și odinioară.

SARINDAR: Calul Năstrăvan.

năzdrăvan.

MUNCA ȘI VOE BUNA: Sherlok Holmes.

COMOEDIA: Păiajenul.

CARABUȘ: Broadway Tănase.

ALHAMBRA: Alhambra 4.12.86.

LIGA CULTURALA: Sacontala.

Cinematografe

ARO: „Nu vreau să mor", cu Bette Davis și George Brent, Jurnal și complectare

SCALA: Ea și el.

CAPITOL: „Sergentul Bery" cu Hans Albers.

TRIANON: Jaske James, brigandul.

CARLTON: „Oamenii de sacrificiu".

ARPA: In umbra felinarului. Jurnal și completare.

SELECT: Farandola.

PALAS: Câinele din Baskerville.

FEMINA: Orhideele roșii. și Andy Hardy iubește. Nanete are trei iubiți.

ELYSEE: Emigranții și completare: Leningrad.

ROXY: Cazacii și completare

FORUM: Serge Pauine și Sânge de Cazac.

REGAL: Noaptea amintirilor.

BIZANTIN: Cinci Prieteni și Ramunteho (fiul păcatului).

OMNIA: Intre glorie și dragoste și Paradisul îndrăgostiților.

RIALTO: Alexandru Nevscky și Ramuntscko.

NISSA: Cinci milioane caută moștenitor și Bestia Umană.

AIDA: Viața fără griji și Fecioarele Nebune.

AMERICAN: Honolului și Nanette are 3 iubiți.

BARCELONA: Trader Horn și Băeți în uniformă.

COTROCENI: Adio pentru totdeauna și Arme pentru China.

CARMEN: Alaska și Leopardul Suzanei.

DACIA: Vârsta Ispitelor și Sylvia.

DIANA: Atlantis, operă completă.

DICHIU: Poltava și La Răspântie.

EDISON: Tarzan și Contesa Walevska.

FRANKLIN: Aventuriera și Nopți în Alger.

FLORIDA: Albă ca zăpada și Capriccio.

GLORIA: Cazacii și Vladia Korsacov.

GRAND: Nopți în Alger și Corsarul.

IZBANDA: Visul unei prințese și Spaima deșertului.

ILEANA: Calvacada Destinului și Gangsterii din New-York.

LIA: Pentru Patrie și Aventurile lui Tom Sawyer.

LUCIFER: I. „Escadronul alb"; II. „Țara fără lege".

MARNA: Noaptea Amintirilor, Pe Riviera și Trupa de reviste Titi Mihăilescu.

MARCONI: Serge Panine (Prințul Fatal) și Clubul Aristocraților.

MILANO: Serenada Primăverei și Manechin.

MIORIȚA: Visul unei prințese și Spaima Deșertului.

MODEL: Alexandru Newsky și Proscrisul.

NERO: Femeia care pirmește palme și Vârtejul

ODEON: Kentucky și Prizoniera din Sing-Sing.

PAX: Escadronul alb și Tango nocturn.

PACHE: Oameni de mâine și Vraja Albă.

PARIS: Câinele din Baskervile și Intre două femei.

RAHOVA: Cazacii și Elisabeta Regina Angliei.

REX: Frumoasă-i tinerețea și Clubul trăsniților.

SIC: Amanta și Mister Zero.

SPLENDID: Cazacii și Manej.

TOMIS: Eu sunt legea, Clipe de emoție și Florida.

TRIUMF: Albă ca zăpada și Cei șapte Pitici și Șobolanii.

UNIC: Pentru Patire și Aventurile lui Tom Sawyer.

UNIREA: Femei în Lanțuri și Evadatul 320.

VOLTA: Citadela și Lucreția Borgia.

VENUS: Insula Văduvelor, Brigada Morții și Jurnal 8 Iunie.

VOLGA: Bosfor și Albă ca zăpada și cei 7 pitici.

Football Football Football Football

Venus nu poate pierde la Reșița... ...și de data aceasta a învins pe U. D. R. cu 3-0 (1-0)

Petea Vâlcov a marcat două goaluri

Reșița, 15 (prin telefon). — Întâlnirea dintre Venus și U. D. R. a avut un rezultat cu totul neașteptat pentru publicul local, care credea total într'o victorie a gazdelor.

Matchul a fost disputat aprig și s'a desfășurat tot timpul în protestele spectatorilor cari acuzau pe arbitrul bucureștean, d. Piky Kroner, de parțialitate.

Victoria campionilor naționali a fost obținută cu mare greutate pentru că U. D. R. s'a apărat și a contraatacat cu forță egală.

PETEA DESCHIDE SCORUL IN PLINA DOMINARE REȘIȚEANA

U. D. R. începe clasic. Timp de un sfert de oră atacă puternic dar acțiunile lor nu au niciun rezultat.

Scorul matchului este deschis în minutul 22 de Petea Vâlcov.

Bărbulescu a avut o acțiune splendidă, a atras la el toată apărarea adversă și a centrat pe stânga la Petea, care a marcat imparabil.

U. D. R. contra-atacă și în minutul 29 Duro deschide pe Koenig, care reia volé. David apără însă extraordinar.

Patru minute mai târziu, Duro scapă de toți dar arbitrul oprește jocul pentru a face observație unui spectator, care îl înjurase.

După încă trei minute, U. D. R. are o altă acțiune periculoasă. Schira a tras formidabil la poartă. David a respins în picioarele lui Koenig care a reluat afară.

TOT PETEA MARCHEAZA...

Jocul este reînceput de Venus, care înghebează un atac suficient de periculos.

Acțiunea nu duce la niciun rezultat.

Totuși, în minutul 3 Venus își mărește avantajul.

Bărbulescu a centrat lung și Petea Vâlcov a marcat cu capul. Cei 2500 spectatori și jucătorii reșițeni au protestat vehement acuzând offside. Arbitrul a acordat însă goal.

BODOLA PECETLUEȘTE SCORUL

Ultimul goal al matchului a fost marcat de Bodola în minutul 14.

O degajare a lui Sfera a ajuns la Bodola.

Apărarea reșițeană s'a oprit așteptând ca arbitrul să fluere offside pentrucă arbitrii de tușe semnalaseră.

Arbitrul n'a fluerat însă nimic și Bodola a înscris imparabil. In minutul 20 Schira trage puternic dela zece metri de poartă David respinge mingia în bară. Balonul sare în goal dar portarul bucureștean prinde imediat.

Publicul pretinde goal dar arbitrul nu acordă.

Până la sfârșit perioadele de dominare alternează.

S'AU REMARCAT TOTUȘI APARARILE

Cei mai buni oameni de pe teren au fost portarii și fundașii.

La Venus: Sfera și David, la U. D. R.: Fodor și Alașu.

Alături de aceștia s'au mai remarcat: Bodola și Petea, Csipay și Neagrău.

FORMAȚIILE

Echipele au aliniat următoarele formații:

VENUS: David, Sfera, Negrescu; Demetrovici, Iuhasz, Lupaș; Bărbulescu, Ploeșteanu Bodola, Petea, Iordache.

U. D. R.: Fodor, Füllop, Alașu; Pop, Csipay, Neagrău; Schira, Păcuraru, Koenig, Sziszik, Duro.

Deschideți ochii!

Tot mereu se ivesc contrafaceri, sub denumirea de „Aspirină" eftină dar fără a fi „Aspirină" și putând avea urmări dăunătoare pentru sănătatea Dv.

TABLETELE ASPIRIN

veritabile numai cu crucea „Bayer"

Clasamentele Diviziei Naționale B

SERIA I-a

Tricolor C.F.P.V.	5	5	0	0	23: 3	10
C.A.O.	6	4	0	2	19:16	8
A. S. Constanța	5	3	0	2	21:13	6
Astra	5	2	2	1	9: 9	6
F. C. Craiova	5	2	1	2	10: 8	5
F. C. Brăila	5	2	1	2	7:10	5
Mureșul	5	2	0	3	19:16	4
Dragoș Vodă	6	1	0	5	7:14	2
Victoria F.C.R.	6	1	0	5	5:31	2

SERIA II-a

Electrica	6	5	0	1	11: 6	10
Mica	6	5	0	1	18: 4	10
Chinezul	6	5	0	1	19:12	10
Jiul	6	2	2	2	8: 7	6
Vulturii	6	3	0	3	10: 9	6
Minerul	6	2	1	3	6: 9	5
Gloria	6	1	2	3	13:16	4
C.F.R. (Simeria)	6	2	0	4	5:11	4
Sparta	6	1	1	4	9:17	3
C.F.R. (T.-Severin)	6	1	0	5	7:16	2

SERIA III-a

Crișana	6	6	0	0	18: 4	12
Universitatea	6	5	0	1	22: 9	10
Oltul	5	3	1	1	15: 8	7
Industria Sârmei	5	3	0	2	7: 5	6
Monopol	6	3	0	3	9: 9	6
Cimentul	5	1	1	3	10:15	3
S.S.M.R.	3	1	0	2	5: 6	2
Olimpia C.F.R.	4	1	0	3	6:13	2
Stăruința	4	1	0	3	5:11	2
Victoria	6	0	0	6	5:22	0

SERIA IV-a

Macaby (Buc.)	6	6	0	0	21: 3	12
Franco-Româna	6	4	1	1	16:13	9
Prahova	6	3	1	2	13:15	7
Ferroemail	5	2	1	2	15: 9	5
D.V.A.	5	2	1	2	17:13	5
Doc	5	2	0	3	9:16	4
Turda	5	2	0	3	11: 8	4
Muncitorul	5	1	2	2	9:13	4
Macaby (Chișinău)	5	0	2	3	9:18	2
Traian	5	0	1	4	3:15	1

C.F.R. (T. Severin) a reușit să învingă Electrica cu 3-2 (2-1)

Tr.-Severin, 15 (Prin telefon).— Matchul dintre echipa locală C. F. R. și Electrica din Timișoara a fost așteptat cu enorm interes de toți sportivii noștri. Victoria cucerită de gazde a produs o enormă satisfacție tuturor, mai ales că timișorenii nu fuseseră învinși nici odată până acum.

Punctele învingătorilor au fost realizate de Iassinsky (2) și Szillard, pentru învinși ambele puncte fiind înscrise de Pantea.

Industria Sârmei a învins greu Stăruința cu 1-0 (1-0)

Câmpia Turzii, 15 (Prin telefon). — Echipa orădeană Stăruința a jucat azi în localitate cu Industria Sârmei, în cadrul diviziei naționale B. Partida a revenit gazdelor la scorul de 1-0 (1-0) după un macth exact atâta de disputat cum îl arată scorul.

Unicul punct al partidei a fost înscris în minutul 20 de Gherman.

C.A.M.T. și Gloria C.F.R. au jucat în 10 oameni și au terminat la egalitate 2-2 (1-1)

Gălățenii au egalat în min. 89!

Galați, 15 (prin telefon). — Arena Gloriei C. F. R. a găzduit astăzi un joc dinamic dus într'un tempo formidabil care a pasionat pe cei 3000 de spectatori prezenți. Jocul a avut o notă de duritate pe care i-a imprimat-o C.A.M.T.

Rezultatul a fost un draw: 2-2 (1-1) care răsplătește eforturile depuse de adversari.

Jocul dela început promite un spectacol dramatic.

Timp de 30 de minute, jocul este strâns, înverșunat.

In min. 9, CAMT. marchează, dar pentru Gloria C. F. R. Golgoți vrând să intercepteze, aruncă — involuntar — balonul în proprie poartă.

Timișorenii se îndârjesc și atacă furios.

In min. 19 se produce egalarea. Bindea centrează, Justin plonjează, dar Reuter este mai iute și marchează.

In min 30, Manole Rădulescu calcă greșit, își scrânțește piciorul și părăsește terenul. Peste 10 minute îl urmează Reuter, care a fost eliminat pentru insultarea arbitrului. Rădulescu reintră dar nu poate juca și în min. 42 iese pentru a nu mai reintra.

La reluare, în min 60, Bindea centrează pe jos și Szolosi reia în goal: 2-1 pentru CAMT.

De acum CAMT joacă în apărare. Totuși în min. 65 are o nouă acțiune care se soldează cu o bară trasă de Bindea. Reuter reia în goal, dar arbitrul fluieră of-side.

Gloria C. F. R. atacă disperat să egaleze, dar au un obstacol greu în față: Chiroiu.

Cu toate acestea, în min. 89 Gloria C. F. R. egalează: Szutor centrează și Cucula reia cu capul în goal.

S'au remarcat: Justin, M. Rădulescu, Szutor, Chiroiu, Iliaș, Bindea și Reuter.

Gloria C.F.R. Justin — Prassler II, M. Rădulescu — Kiss, Szutor, Mihăilescu, Surugiu, Milea, Cucula, Demeny, Pancov.

CAMT: Eichler — Chiroiu, Golgoți — Iliaș, Hoffmann, Janossy — Bindea, Reuter, Szocs, Szolosi, Bucher.

Juventus și Victoria au terminat la egalitate 0-0

... dar au ratat ocazii pentru tot campionatul

Sadowsky a fost cel mai bun de pe teren

Cluj, 15 (Prin telefon). — Spectatorii clujeni, cari au fost la întâlnirea dintre Victoria și Juventus, n'au putut vedea un match frumos.

Au văzut însă un portar, care a apărat excepțional, pe Sadowsky,

In prima parte a jocului a dominat categoric Victoria.

După pauză însă, jocul s'a echilibrat și a devenit anost.

Trebue remarcat însă că atacul clujean a jucat fără Cociuban II, care nu s'a restabilit după accidentul de la București.

PAP IV SALVEAZA UN GOAL SIGUR CHIAR IN MINUTUL 2

Bucureștenii au fost la un pas de victorie, în al doilea minut de joc. Oană a centrat precis și Dunăreanu a stopat la trei metri de poartă. Pop IV a intervenit însă la timp și a degajat.

A început apoi dominarea Victoriei.

Dar în minutul 12 Juventus are ocazie să deschidă scorul.

Bucureștenii au un atac puternic. Oană deschide lung pe Dunăreanu, care ratează de la patru metri.

O BARA CLUJEANA

Până la sfârșit, dominarea Victoriei nu mai este întreruptă decât odată.

In minutul 27 Moldoveanu scapă de fundași, trage puternic dar Sadowsky prinde tot atât de frumos.

In minutul următor, o combinație Szantay, Moldoveanu, Gaspar este ratată de ultimul.

In sfârșit, deabia în minutul 35 Juventus poate închega un atac. Oană a trecut ușor lui Sony și acesta a prelungit mingia lui Dunăreanu, care a tras slab, dela numai șease metri de poartă.

In același minut Mureșan ratează și el o ocazie tot atât de mare. Trei minute mai târziu, Pop IV trimite lui Moldoveanu, care reia volé puternic și precis. Sadowsky plonjează, mingia ricoșează din pumnii lui în bară și Variassy degajează.

Cu cinci minute înainte de sfârșitul reprizei, apărarea bucureșteană a lămurit greu o învălmășeală periculoasă.

O REPRIZA ANOSTA

Repriza secundă a început cu un atac al Juventusului.

Victoria își revine însă și jocul se echilibrează. Se produce o serie de cornere la poarta lui Sadowsky dar toate rămân fără nici un rezultat.

Apoi, în minutul 14, Oană trage dela 7 metri peste bară. Primise mingi de la Șincu. Juventus domină, dar tot Victoria e pe punctul de a marca. Intr'adevăr, în minutul 27, Variassy greșește, Gaspar intercepteză dar trage alături.

Cinci minute mai târziu e rândul lui Prassler să tragă afară de la 10 metri, ratând astfel o splendidă combinație Șincu — Oană.

Până la sfârșitul matchului a dominat categoric Victoria dar Sadowsky a apărat tot.

SELECȚIONABILII AU DAT SATISFACȚIE

Cel mai bun om de pe teren a fost portarul bucureștenilor: Sadowsky.

S'au mai remarcat alături de el Gorgorin, Oană, Dragomirescu și Prassler.

In echipa clujeană cei mai buni au fost Sepi, Nistor și Pop IV.

FORMAȚIILE

Echipele au aliniat următoarele formații:

Victoria: Sepci, Cociuban I, Felecan I; Pop IV, Pal, Nistor; Cornea, Szantay, Moldovan, Mureșan, Gașpar.

Juventus: Sadowsky, Variassy, Dragomirescu, Gorgorin, Micu, Brandabura; Oană, Șincu Sony Niculescu, Prassler, Dunăreanu.

— eugen —

Football Football Football Football Football Football Football Football

A.M.E.F.A. a învins Unirea Tricolor cu 2-0 (1-0) sau cu 3-0 (1-0)...

...Scorul nu se va cunoaște până când arbitrul nu va depune foile de arbitraj

Oborenii au pierdut pentrucă... au dominat 85 de minute

Bomba etapei a explodat încă odată la Obor.

A.M.E.F.A. a învins Unirea Tricolor cu 2 : 0 sau 3 : 0... scorul nu poate fi știut precis, până când domnul Mureșan nu va trimite la federație foile de arbitraj.

Explicația incertitudinii e interesantă și va fi arătată la vremea ei.

Victoria, neașteptată victorie a arădanilor ?

Domnul Anton Mureșan a fluerat aproape tot timpul (un amănunt foarte puțin important: a fluerat totdeauna anapoda).

Intre șuerăturile arbitrului — executate cu o impresionantă variație de tonuri — a dominat Unirea Tricolor.

Până la sufocarea fundașilor arădeni și neurastenizarea suporterilor. (Și pentru a nu nedreptăți pe d. Mureșan, să nu trecem cu vederea că la această „operă psichologică" a contribuit și fluerul domniei sale).

Fericită de dominarea oborenilor, echipa din Arad s'a apărat fantastic, a scăpat de trei ori și a marcat tot atâtea goaluri. Fără ca prin această performanță, înaintarea ei să fie o valoare diferită de zero... cum se spune în limbaj matematic elementar.

Dar pentru modul cum au înțeles să joace bucureștenii, compartimentul muncitoresc a avut și așa un inutil surplus de periculositate.

O REPRIZA CA TOATE MATCHURILE DE PANA ACUM, ALE UNIRII TRICOLOR

O Duminică splendidă, într'adevăr. Soare și în plus la Obor, un teren nivelat până la netezimea unei mese de biliard.

Jocul a început domol.

A.M.E.F.A este de o timiditate feciorelnică (Fraza trebue citită cu douăzeci de ani în urmă). Și din primele schimburi, fatalitatea A.M.E.F.A-ei s'a desemnat puternic.

Arădenii se resemnaseră încă dela hotel cu rolul de victime fără posibilitate de scăpare.

Unirea Tricolor s'a repezit dintr'odată. Un minut, două, trei... zece, douăzeci. Jocul s'a oprit la poarta lui Gerald. Pe linia de centru, fundașii oboreni resping toate mingiile în jumătatea de teren arădeană.

A.M.E.F.A. a scăpat pentru prima oară de abia în minutul 27. Și a marcat Bătrîn, speculând elementar o inadmisibilă greșală a apărării oborene, care nu mai credea pentru nimic în lume că cei trei atacanți arădeni pot să înscrie.

Faza a început de la Slivaț. Blondul fundaș a degajat lung. Szanislo II a urmărit cu Petrescu în spate.

Mingia a căzut pe la 14 metri de poartă. Crețeanu a ezitat să lasă, Florea se uita admirativ și... Batrin a venit din urmă și a marcat cu capul în colțul de sus.

Da, a marcat A.M.E.F.A. și — ceeace părea imposibil — conduce cu 1:0.

A urmat, ceeace se cheamă în toate cronicile din lume „reacțiunea" echipei, care a primit goalul.

Reacțiunea Unirii Tricolor a fost aceea, pe care o cunoaștem toți, aceea, care a țintuit-o în ultimul loc al clasamentului.

S'a năpustit încăodată peste adversar. O serie cascadică de atacuri impresionante și oarbe.

Opt minute de autentică năvală barbară, ineficace, desigur pentrucă nu putea fi altfel.

Ce ghinion! au exclamat revoltați suporterii. Ce eroare! au ripostat puținii oameni lucizi din înfierbântatele tribune ale arenei din Obor. Au fost momente formidabile, ca sterilitate și aspect.

In minutul 38, Johny Dumitrescu a driblat pe Fried și Lucian și a trecut ușor lateral lui Cârjan. Acesta a tras afară, dela 10—12 metri de poartă.

Peste trei minute, Alexandrescu a shootat cu capul și mingea a nimerit în bara orizontală. A reluat tot cu capul Lulu Mihăilescu și deși era numai la doi metri de poartă a isbutit să tragă afară.

BATRIN A INVINS INTOTDEAUNA PE UNIREA TRICOLOR

A.M.E.F.A. a început repriza secundă cu Szaniszlo mijlocaș stânga. Pentru a ține rezultatul, firește, dar va recunoaște toată lumea că tentativa era mult anticipată.

O eroare, care putea fi gravă, această concepție, dar Batrîn a marcat al doilea goal în minutul 3 și Unirea Tricolor a isbutit apoi un lucru sui generis. Dacă n'a putut învinge pe A.M.E.F.A., s'a învins pe sine însăși.

Goalul lui Batrin e foarte didactic.

Arădeanul a scăpat de Florea și pentrucă fundașii oboreni au un joc individual (nu joacă deloc în scară și nu există o colaborare cu mijlocașii de margine), nu a mai întâlnit până la poartă niciun obstacol, a marcat cu ușurință, plasând calm un shoat destul de puternic.

Din acest al treilea minut până în penultimul s'a săvârșit cu liturgia obicinuită, sinuciderea Unirii Tricolor.

A.M.E.F.A. și-a retras toți oamenii în careul de pedeapsă iar Unirea Tricolor s'a năpustit încăodată asupra adversarului. Cu fundașii în terenul arădean și adeseaori cu Crețeanu în locul lor.

Situația nu s'a schimbat nici când Petrescu a căzut grav și a stat pe tușe aproape zece minute.

Timp de 41 de minute s'a jucat în spațiul de pedeapsă al A.M.E.F.A-ei.

Și în aceste 41 de minute, nimeni din echipa Unirii Tricolor n'a înțeles că nu se poate marca dacă pe o suprafață atât de mică se vor ciocni douăzeci de oameni.

Iată pentru ce a pierdut Unirea Tricolor. Pentruce a fost posibil ca o echipă deslănțuită să fie anihilată de doui oameni; în speță, Slivaț și Gerald.

Adăogați și faptul că tot timpul Unirea Tricolor a jucat asimetric — Johny Dumitrescu, care se dovedise a fi cel mai periculos atacant, a fost foarte puțin utilizat — și veți înțelege mai bine, înfrângerea Unirii Tricolor.

O înfrângere la fel cu toate celelalte de până acum.

2:0 SAU 3:0 A FOST SCORUL MATCHULUI?

In penultimul minut al matchului s'a produs mai întâi, al treilea goal al lui Batrîn și, apoi, ceeace se poate numi scandalul dela Obor.

Reinhardt II a primit o mingie de la Szaniszlo și a trecut-o imediat lui Pataky, pe aripa dreaptă.

Pe acesta s'au repezit ambii fundași (încăodată, jocul în scară nu este o glumă) și Pataky a trecut lateral mingia lui Batrîn.

Eternul Bătrîn, care era și de data aceasta complet liber, a marcat nestingherit.

Domnul Mureșan a fluerat nehotărît, fără a indica nimic.

Oborenii au bătut offside, arădenii au oprit mingia și au pus-o la centru.

Domnul Anton Mureșan a acceptat și jocul a pornit iar... după câteva secunde, la un atac al oborenilor pe dreapta, să oprească acțiunea și să dicteze offside... în loc de goal.

Mingia a fost readusă la poarta oboreană și d. Mureșan a fluerat înc'odată.

Pentruce? Probabil pentru a marca sfârșitul matchului căci a părăsit imediat terenul.

Scandalul a fost clasic.

ACELEAȘI CONSIDERAȚII TECHNICE, DELA INCEPUTUL CAMPIONATULUI

Cauzele înfrângerii Unirii Tricolor nu constitue o ecuație atât de dificilă.

In primul rând, a pierdut pentrucă a dominat 85 de minute din 90.

Pentrucă și-a masat adversarul în spațiul careului de pedeapsă și nu i-a dat posibilitatea să joace în câmp.

A.M.E.F.A. este o echipă care știe să se apere. Așa dar ea se va apăra cu atât mai bine când nu va face decât aceasta și cu toți oamenii săi. A arătat de altfel că știe.

Oborenii trebuiau să încerce un joc cu totul altul.

Un joc de câmp, cu pase laterale, care să scoată apărarea arădeană din careu, descongestionând astfel terenul de atac.

Evident, Unirea Tricolor a avut și foarte mult ghinion. Gerald a apărat foarte bine iar Slivaț a jucat la fel de bine. Alături de ei: Szabo și Szurgy. (In materie de jucători arădeni, trebue să ne oprim aici).

La Unirea Tricolor, tot așa. A jucat bine Johny Dumitrescu, Boteanu, Petrescu și poate Anghelache, care a greșit prin aceea că a preferat jocul aerian.

FORMAȚIILE

Cele două echipe au aliniat următoarele formații.

A.M.E.F.A.: Gerald, Slivaț, Lucian; Szurgy, Szabo Fried (Szaniszlo II); Pataky, Leb, Szaniszlo (Reinhardt II), Reinhardt (Fried), Batrîn.

UNIREA TRICOLOR: Crețeanu, Petrescu, Iliescu; Florea, Anghelache, Boteanu; Dumitrescu, Alecu, Alexandrescu, Cârjan, Mihăilescu.

— n. g. s. —

Cu puțin noroc

Și printr'un penalty, Macaby a învins în cele din urmă Ferroemail cu 2-1 (1-1)

Pe arena din Dudești și în cadrul Diviziei Naționale B, Macaby a întâlnit eri formația ploeșteană Ferroemail.

Timpul frumos a atras în tribună aproape 1000 spectatori.

Ambele echipe prezentând cele mai bune formații și având fiecare nevoe de cele două puncte puse în joc, a făcut ca partida să fie disputată la maximum. A învins Macaby și a rămas deci tot în fruntea clasamentului, însă felul cum s'a comportat nu a fost de loc satisfăcător.

Ferroemail, care a jucat eri pentru prima dată în București, și-a făcut un debut care ne îndreptățește să-i acordăm oarecare încredere pentru matchurile viitoare. A jucat frumos, elegant și a impresionat mai ales prin dragostea de club pe care jucătorii au arătat-o.

CUM S'A DESFAȘURAT PARTIDA

Lovitura de începere o are Ferroemail. Mingia pornită dela centru de Jony ajunge la Victor. Acesta scapă de Smilovici și passează în careu unde Mândrean trage puternic pe jos, însă... afară. Macaby nu reacționează și oaspeții continuă să domine cu autoritate fapt care le aduce un goal de toată frumusețea.

Balonul venit din centrul terenului ajunge la Misoi care schimbă cu Jony și dintr'un unghi aproape imposibil, acesta din urmă înscrie imparabil.

De data aceasta bucureștenii pornesc și ei în ofensivă și în mai puțin timp decât se credea, Kiss deschide lung pe Moisescu, care demarează pe tușe și centrează pe jos; balonul trece pe linia porții și pe lângă Lazăr, iar Hoffman de aproape împinge în plasă 1—1. Până la pauză oaspeții arată oarecare superioritate atât în câmp cât și în fața porții însă nu pot schimba rezultatul.

Partea a doua a jocului este începută vijelios de Macaby. Atacă continu și trag la poartă din orice poziție. Nu pot marca însă din cauza apărării adverse care a avut o zi bună și a ținut piept oricărui atac advers. După dominarea bucureștenilor, jocul se mută la centrul terenului.

In min. 65, la o fază mai confuză în fața porții apărată de Lazăr, arbitrul acordă 11 m. Penaltyul, acordat cu oarecare ușurință, într'un moment psihologic, a fost transformat impecabil de Bărbulescu. Macaby și-a asigurat astfel avantajul și a învins datorită lui. Până la sfârșitul partidei alb-albaștrii au atacat mai departe, iar fluerul final le-a pecetluit victoria periclitată încontinu de ploeșteni.

CUM S'AU COMPORTAT

Invingătorii au jucat bine, legați și mai decis în fața porții, mai ales în cea de-a doua repriză. Cei mai buni dela ei fiind: Bărbulescu, Kiss și fundașii. Intreaga echipă a Ferroemailu-lui a jucat excelent.

ECHIPELE ȘI ARBITRAJUL

D-lui Vortolomeu i s'au alinia formațiile:

MACABY: Hittner; Havas, Csaika; Smilovici, Kiss, Mihalovici; Sekely, Hecht, Hoffman, Bărbulescu și Moisescu.

FERROEMAIL: Lazăr; Szabo, Neagu; Notti, Mincea, Pascal; Vaida, Mândreanu, Jany, Misoi și Victor.

Crișana a trecut un hop greu învingând S.S.M.R. cu 3-1 (0-1)

Reșița, 15 (prin telefon). — Astăzi în localitate în fața a 1000 de spectatori a avut loc o dispută divizionară între echipele Crișana și S. S. M. R. victoria revenind oaspeților cu rezultatul de 3:1 (0:1).

JOCUL

Dela început Crișana merge foarte bine iar gazdele practică un joc inferior cu două clase celui al oaspeților. In minutul 43 printr'o greșală a apărării adverse Colnic înscrie singurul punct al S. S. M. R.-ului.

In repriza a doua însă condiția fizică și technică și-a spus cuvântul și astfel că în minutul 63 Ursan înscrie imparabil dintr'o centrare a lui Pop Alexandru. In minutul 73 Pop înscrie 2:1 dela o passă a lui Ursan. In minutul 89 Pop centrează și fundașul advers Stoianovici continuă acțiunea înscriind în propria-i poartă.

Gazdele pe lângă că nu prea cunosc jocul de foot-ball, mai sunt lipsiți și de un teren îngrădit, astfel când din greșală Szaharsky se ciocnește cu Plavușteak, publicul năvălește și lovește pe Szaharszky. Un incident regretabil despre care credem că nu se va mai repeta.

CEI MAI BUNI

Dela oaspeți s'au remarcat Szaharszky, Pintea, Ursan și Pop Al. Dela gazde Barta, Silvanig, Plavușteak și Krubl.

ECHIPELE

Crișana: Pop — Nagy, Szaharszky — Pintea, Torjoc, Hanga — Ursan, Dallos, Pop Gh., Szilaghy, Pop Al.

S. S. M. R. Aufsatz — Stoianovici, Barta, Lubeș, Slvanig, Klips — Plavusteak Weiss Colinc, Sartoji, Krubl.

Sparta a reușit un rezulat bun

Arad, 15 (prin telefon). Fosta divizionară a din localitate a jucat azi cu Sparta din Mediaș, neisbutind să realizeze decât un match nul: 1:1 (1:1).

Oaspeții au făcut o impresie excelentă mai ales prin elanul cu care au luptat.

Gloria a făcut greșala să-și subestimeze adversarul și a pierdut un punct foarte prețios.

Cele două puncte au fost înscrise de Tudor și Török.

F. C. Nistru revine în divizia B

Chișinău 15 (prin telefon). — Echipa locală F. C. Nistru, retrasă din divizia națională B, a jucat azi după amiază un match amical cu Macaby de care a dispus cu 5:0 (2:0) prin punctele înscrise de Belousov (2), Simon (2) și Beraru,

In urma acestei victorii și mai ales pentrucă echipa a fost refăcută și situația ei materială îndreptată, comitetul clubului a trimis F. R. F. A. o telegramă prin care anunță că revine în divizia B.

Football Football Football Football

Puțin a lipsit ca Rapid să piardă un punct!

După ce eondusese cu 2-0 și ratase numeroase ocazii mari, echipa feroviarilor a trebuit să lupte cu disperare pentru goalul victorios

Rezultatul: Rapid-Ripensia 3-2 (2-0)

După primele 5 minute de joc mulțimea care umpluse tribunele stadionului din Giulești era ferm convinsă că Rapid se va distra administrând Ripensiei o severă porție de goaluri.

Și noi am avut aceeași impresie.

Rapid a început formidabil, în stil de echipă mare. Baratky, Bogdan, Radu Florian mai ales, chiar și Căpușan „mergeau" de parcă erau singuri pe teren.

Ripensia părea absentă, fundașii nu-și găseau locul și...

GOAL IN MIN. 3 !

...Și inevitabilul s'a produs chiar în min. 3 !

Un atac irezistibil s'a inițiat din piciorul lui Costea. Radu Florian feintează pe Cotormany și-i trece balonul în adâncime lui Baratky, care n'a așteptat prea mult și i l'a dat „printre" lui Bogdan, perpendicular pe poartă.

Ionică a demarat scurt și când l-au ajuns Bürger și Regdom mingea și intrase în poartă pe sub Pavlovici.

Goal parabil, desigur, pentru că shotul fusese prost plasat ; dar a fost puternic și — esențialul — Rapid a luat conducerea cu 1—0.

OCAZII, OCAZII...

Rapid a revenit imediat în terenul aproape gol, al Ripensiei, cu atacuri în cursul cărora balonul se plimbă ca tras pe ață dela un feroviar la altul.

Și în min. 5, Rapid a pierdut o ocazie mare cât bolta cerului.

Bogdan — în mare vervă eri și cu marele merit de a fi știut cum să-l joace pe Sipoș — l-a deschis pe sârb, care a demarat în stil propriu până la tușe și de acolo centrează. Căpușan se precipită spre balon, deși n'avea ce căuta peste un Radu Florian în poziție de shot și trage dela 2-3 m. ...peste bară !

DERUTA LA RIPENSIA

Hotărît Rapid este deslănțuit și nimic nu-l poate opri. Ripensia încearcă în zadar să scape din încătușarea feroviară. In zadar încearcă Ciolac și Taenzer să stabilească o coeziune pierdută din cauza apărării, căci Simatoc driblează prea mult, Marcu muncește fără folos, Oprean niciodată nu este la locul său, iar Bürger d'abia reintră. Totul mărește impresia că timișorenii vor fi victime sigure.

2—0 PENTRU RAPID

Impresia a durat o repriză întreagă numai, căci după minutul 90 rezultatul a fost numai 3-2 pentru Rapid.

Și iată decе :

Rapid a continuat să domine, să stăpânească jocul, în timp ce Ripensia abia dacă a ajuns de 5-6 ori la poarta lui Petrică Rădulescu.

In schimb, Pavlovici a fost în permanență sub... stare de asediu. In atacul feroviar au slăbit Căpușan și Radu Florian, dar Bogdan și mai ales Sipoș sunt excepționali. Adăugați pe un Baratky în vervă (nenorocos însă) și vă veți explica de ce Gall, Regdon, Bürger și Cotormani (Oprean a absentat mereu în apărare), luptau cu disperare și fără folos.

In min. 35 a căzut și al doilea goal.

După ce Bogdan și Sipoș au avut o acțiune minunată, de mare efect spectacular și terminată cu o bombă a lui Baratky, același Bogdan îl lansează dibaciu pe Sipoș care atrage câțiva adversari și apoi pasează în centru.

Baratky se găsește singur și... Pavlovici trebue să scoată din nou mingea din plasă.

Acum, feroviarii slăbesc alura, se lasă conduși uneori ceeace a permis ataculul ripensist să inițieze câteva acțiuni mai mult sau mai puțin periculoase. Tănzer are o incursiune splendidă. dar Dobay pierde; Simatoc — trecut centru în locul lui Ciolac — nu reușește să treacă peste Lengheriu, apoi Costea — imitând pe vis-avis-ul său Oprean — comite câteva brutalități remarcabile.

Și imediat, Baratky ratează o ocazie mare. Scapă de fundași în min. 44 și trage alături !

Iată cum se termină cu 2—0 o repriză pe care Rapid o merita la 5—0 sau 6—0.

REVENIREA TIMIȘORENILOR

La reluare se produce „fenomenul".

Rapid pare obosit, atacul nu se vede, doar apărarea luptă.

Ripensia joacă mult mai bine, și-a revenit și atacul — chiar cu Oprean inter dreapta (Simatoc îi luase locul la half dreapta) — merge surprinzător de bine. Păcătuește însă prin jocul lateral.

In min. 8, Ciolac trimete un balon înalt lui Marcu. Acesta, cu o frumoasă lovitură de cap, induce în eroare apărarea feroviară și balonul ajunge la Oprean care s'a trezit singur în fața porții. Trage, dar prost, și Petrică Rădulescu respinge cu piciorul, salvând un goal sigur.

După această fază, Sipoș stârnește panică. Demarează, driblează, își bate joc de fouleturile adversarilor și centrează. Fără rezultat însă, căci Baratky pierde sau Radu Florian este prea în urmă sau Căpușan nu se poate mișca (fusese lovit în prima repriză de Oprean).

MARCHEAZA OPREAN

După care, Rapid iar cedează pasul. Oaspeții reușesc câteva acțiuni periculoase, ceeace le aduc încurajările publicului și în minutul 21, Lengheriu trage — de ce ?... — o lumânare. Mingea amenință să cadă în goal; Rădulescu este la post, dar când să o prindă Ciolac îl atacă reglementar și scapă balonul, care ajunge la Oprean. Un shot sec și handicapul e redus la 2—1.

...ȘI EGALAREA COTORMANY

Incurajați de acest succes și de public, ripensiștii — după ce scapă cu greu dintr'o situație critică provocată de același Sipoș — pornesc din nou la atac și în min. 26 obțin egalarea.

Taenzer luptă cu Lengheriu pentru o minge trimisă de Simatoc. Rezultatul : un corner pe care-l execută Taenzer, provocând învălmășeală în careul feroviar. Mingea, respinsă de un rapidist, ajunge la Cotormany, care — cu un shot slab — egalează : 2—2.

SIPOȘ, MEREU SIPOȘ

Urmează reacțiunea Rapidului. Si e destul de puternică. Se desfășoară pe partea dreaptă, unde Sipoș este formidabil, iar Bogdan și-a revenit. Baratky ratează o ocazie din cauza ezitării; Sipoș trage puternic si periculos cu stângul, iar ceilalți se împleticesc cu balonul.

Jocul se mută rapid de pe un teren pe altul, fazele palpitante abundând. Costea este lovit și părăsește terenul pentru a nu mai reintra. Rapid joacă deci cu 9 oameni contra unei Ripensii revenite și pe întuneric periculos.

VICTORIE !...

Asistența crede că rezultatul se va menține (2-2), în cel mai rău caz pentru Rapid.

Dar Bogdan este de altă părere.

In min. 41, Sipoș are din nou o cursă extraordinară. Trece peste Gall, Regdom, Bürger și — după ce-l scoate pe Pavlovici din poartă — pasează lui Bogdan carre — cu o „figură" — marchează punctul victoriei.

Matchul a fost jucat.

Nici nu se mai întâmplă ceva deosebit până la sfârșit.

VICTORIA... MERITATA

Și astfel a luat sfârșit o partidă în care Rapid a avut la discreție o repriză întreagă, iar Ripensia nu a jucat decât după pauză.

Victoria este absolut meritată, iar scorul strâns se explică din cele ce-am scris mai sus. Numai Rapid este de vină că a învins numai cu 3-2.

AȘII RAPIDULUI

Feroviarii a făcut — în general — o partidă excelentă.

Cel mai bun a fost Sipoș (păcat că nu poate fi selecționat !) urmat de Bogdan, Rășinaru, Baratky, Lengheriu și P. Rădulescu. Vintilă bun. Restul n'a jucat slab, dar au fost sub nivelul celor enumerați mai sus.

Radu Florian a avut un debut promițător, iarr Costea prea brutal uneori.

CE A OPUS RIPENSIA

Ripensia a fost ceva din Ripensia numai în repriza doua. Au jucat cu folos, etalând o formă bună : Cotormani, Gall, Ciolac și Taenzer. Simatoc a jucat bine ca half, iar Regdom, Pavlovici, Marcu și Bürger au fost inegali. Oprean brutal, Dobay cam absent.

FORMAȚIILE

D-lui Emil Kroner i s'au aliniat următoarele formații :

RAPID: P. Rădulescu-Marton, Lengheriu-Vintilă, Rășinaru, Costea-Sipoș, Bogdan, Baratky, Radu Florian, Căpușan.

RIPENSIA : Pavlovici-Bürger, Regdom-Oprean (Simatoc), Cotormany, Gall-Taenzer, Simatoc (Ciolac, Oprean), Ciolac (Simatoc, Marcu), Marcu (Ciolac), Dobay.

— g. —

Vulturii Textila a învins greu Minerul cu 2-1 (2-1)

Lugoj, 15 (prin telefon). Echipa locală Vulturii Textila a jucat azi după amiază în cadrul diviziei naționale B cu Minerul din Lupeni pe care l'a învins cu 2:1 (2:1).

Gazdele au câștigat la mare luptă și foarte greu dar meritat.

Pentru învingători au înscris Mustețiu ambele puncte iar pentru învinși Schira.

NEVRARGYL Dr. BOUSQUET
CALMEAZĂ IMEDIAT Durerile de cap și orice nevralgii
La FARMACII ȘI DROGUERII

IN CUTII A 3 TABLETE ȘI 20 TABLETE

Sportul Studențesc nu se desminte... A făcut match nul cu F.C. Carpați la Baia Mare

Scorul: 1-1 (1-0) nedreptățește pe bucureșteni

Baia Mare, 15 (prin telefon). — Rezultatul matchului Sportul Studențesc-Carpați este, desigur o foarte mare surpriză.

El este însă foarte puțin just și anume nedreptățește pe Sportul Studențesc, care a jucat foarte bine. In timp ce F. C. Carpați a făcut o partidă slabă.

2500 DE SPECTATORI

Trei zile a plouat încontinu. In după amiaza matchului însă s'a înseninat și timpul a fost splendid.

Terenul special al lui F. C. Carpați nu s'a resimțit însă depe urma ploii.

Indreptarea timpului a făcut ca la această partidă să asiste peste 2500 de spectatori.

F. C. CARPAȚI A JUCAT DUR

Sportul Studențesc a făcut o partidă mare și a dominat aproape tot timpul. O dovadă: raportul de cornere este 10:5 pentru bucureșteni.

Carpați a jucat dur, în special Perneky, dar arbitrul Ritter a sancționat la timp toate infracțiunile.

CUM S'AU MARCAT CELE DOUA GOALURI

In repriza primă a dominat Sportul Studențesc, care a ratat două ocazii clare prin Gică Popescu și Marinescu.

Scorul a fost deschis de Constantinescu în minutul 14.

A shootat puternic Marinescu, Hevessy a scăpat mingia din mână și Constantinescu, care urmărea, a marcat de aproape.

Egalarea se produce în minutul 62 din vina lui Tache care nu a marcat pe Szoeke. Lucaciu a bătut un foult de pe linia de 16 metri. A dat ușor lui Szoeke, care a înscris cu capul.

In repriza aceasta a dominat mai mult F. C. Carpați, dar bucureștenii au avut mai multe ocazii de goal.

BEFFA CEL MAI BUN DE PE TEREN

Iată o constatare îmbucurătoare. Aici, selecționabilii au dat completă satisfacție.

Cel mai bun om al matchului a fost Beffa.

Urmează, în ordine, Constantinescu, Duce, Kerth și Lucaciu.

FORMAȚIILE

Echipele au aliniat următoarele formații :

SPORTUL STUDENȚESC : Ghenea, Duce Bădulescu; Tache, Drăgan, Beffa; Marinescu, Mihăilescu, Constantinescu, Remus, Gică Popescu.

F. C. CARPAȚI : Hevessy, Holtzmann, Damian; Szeremy II, Ghidali, Kerth; Lucaciu, Telegvi, Perneky, Hanga, Szoeke.

Jucând mai bine, Mica a învins Chinezul cu 3-2 (2-1)

Timișoara, 15 (Prin telefon). — Astăzi s'a disputat în localitate matchul de foot-ball între divizionarele Mica și Chinezul, victoria revenind oaspeților cu rezultatul de 3-2 (2-1).

JOCUL

Scorul e deschis din minutul 3 de Thierjung care trage formidabil o lovitură de 11 metri acordată în urma unui hands al lui Lungu. Mica însă continuă să joace cum trebue și astfel că în minutul 18 printr'o minunată acțiune egalează prin Popa. Acum jocul practicat de Mica devine minunat căci excelează prin tehnică și Chereslădeanu în minutul 29 înscrie al doilea goal pentru Mica. In repriza doua Malița egalează în minutul 70, pentru ca apoi Mica trecând la atac să cucerească victoria prin Chereslădeanu în minutul 84. Mica în ciuda rezultatului strâns a fost superioară Chinezului atât ca joc cât și ca tehnică cu toate că juca pe teren străin și că a avut un adversar care până acum a învins în serie.

CEI MAI BUNI

Dela Mica s'au remarcat Lungu care a fost cel mai bun jucător de pe teren apoi Fusoi, Popa și Ivănescu. Dela Chinezul Wetzer III, Thierjung și Malița.

ECHIPELE

MICA: Mocuță, Iancu, Lungu, Theodorescu, Fusoi, Vela, Chereslădeanu, Bugarin, Popa, Ivănescu, Tăușean.

CHINEZUL: Leitesdorf, Molnar Staron, Wetzer II, Petschowsky, Losoncs, Covaci, Csappo, Thierjung, Bajus, Malița.

Rezultate din țară

BRAILA

Franco-Română (jun.)-V.T.M. (jun.) 6:0 (1:0).

F. C. Brăila-Brăiliță 7:2 (4:0).

CLUJ

Mănăstur (jun.)-Muncitorii (jun.) 4:2 (2:1).

Victoria (jun.)-Eco (jun). 8:1 (4:0).

Corvinus-Haggibor 1:0 (0:0).

C.A.C.-Eco (2:1 (1:1).

GALAȚI

Metalosport-Șoimii R. P. 5:2 (2:0).

I.T.G.-Dunărea (Reni) forfait.

Gloria C.F.R. (jun).-I.T.G. (jun.) 1:0 (0:0).

TURDA

Cimentul-C.F.R. (Cluj) 2:0 (2:0).

IERI, LA BANEASA

Mitsouko III, a repurtat o elegantă victorie, în premiul Arcului de Triumf

Marea surpriză a iepei Favorita II. — O splendidă sosire în premiul Caimatei

Programul de Duminică desfășurat pe hipodromul Jockey-Clubului s'a prezentat fără cusur din toate punctele de vedere. Alergările au fost populate, disputele dârze, iar rezultatele de natură a satisface atât partizanii cailor cu șansă cât și pe acei amatori de outsideri.

Intr'adevăr în semi vedeta reuniunei, Premiul Camerelor Agricole, biruind Favorita II, aceasta a raportat puținilor săi susținători cota de 208 la 10 numai cu patru concurenți.

Admirabila victorie a iepei Mitsouko III

Proba capitală, premiul Arcului de Triumf a fost o probă de real interes.

Rezultatul a fost însă puțin scontat.

A. CUCU
a condus excelent pe Mitsouko III

A învins cu mare dezinvoltură Mitsouko III. Dacă, cota plătită la mutual nu este mare, dat fiindcă alerga și colegul de grajd Buburel, concurent cu șansă regulată, rezultatul, totuși era greu previzibil.

Intr'adevăr, iapa franceză era barată de Boeru pe baza rezultatului Premiului Măgureni de peste o stonă. In sus zisa alergare, pensionara d-lui Schwartz primind dela Boeru 2 kilograme a fost învinsă de 2½ lungimi.

De rândul acesta, fiica lui Indus dădea alergătorului d-lui general Dombrowski, 2½ kgr. Totuși și-a luat o revanșă de eclatantă manieră.

Rezultatul în sine este uluitor, deaceea trebue pus pe seama banalei și hiper frecventei incertitudini a turfului. Deși rezultatul brut este direct abracadabrant, totuși vom căuta să-l explicăm printr'o deslegare logică.

In primul rând, alergarea s'a desfășurat în tempo lent, deși cronometrajul ar pleda în sens contrar. Trena cursei a fost de natură a servi interesele iepei franceze care, lucru notoriu, are aversiune pentru cursele disputate în tempo alegro. Apoi jockeul Cucu a fost fericit inspirat plasând pe Mitsouko III în imediata apropiere a leaderului Almaș. Imediat după intrarea în linia dreaptă, Cucu a demarat pe Mitsouko III, care a cucerit un avantaj hotărîtor, cu care s'a dus acasă. Când ceilalți concurenți s'au trezit, alergarea era virtualmente terminată. Mitsouko III avea un avantaj de peste 3 lungimi, pe care a supraviețuit ceeace nu i-a fost prea dificil întrucât trena cursei îi lăsase aproape intacte resursele. Dacă vreunul din concurenții principali recomandați de calcule, ar fi forțat trena, și ar fi silit pe Mitsouko să galopeze dela început, așa cum s'a întâmplat în Premiul Măgureni, poate altul ar fi fost rezultatul. In tot cazul, nu vrem să diminuăm din meritele învingătoarei, care este un element din plin dotat. Are și mare viteză inițială și poantă de viteză dacă este menajată la început, și suficientă rezistență pentru parcursurile ce depășesc distanța de 2000 metri, adică este o iapă completă și înzestrată cu toate calitățile.

Trebue să relevăm frumoasa condiție în care și-a prezentat Gabor pensionara. Deasemenea menționăm modul inteligent în care a călărit Cucu și vigoarea ce a desfășurat în lupta finală.

Un rezultat uluitor

Dacă, în mod parțial, găsim o justificare în ce privește performanța iepei Mitsouko III, apoi victoria Favoritei II din Pr. Camerelor Agricole nu-și are nici o explicație. Este just că iapa a fost beneficiara unui start excelent. Atât nu era suficient pentru a o face să triumfe în compania unor foarte buni mânji indigeni. Ori fiica lui Musset a progresat dela ultima ei alergare, ori ceilalți au concurat cu mult sub valorile lor reale. Pare mai plauzibilă prima ipoteză, de oarece ne-ar veni greu a ne imagina că toți concurenții au fost aliniați cu mare scădere de formă.

După stilul în care a biruit nu ne-ar mira să devină o pretendentă la șefia mânjilor născuți în țară pe care o deținea până acum cu brio și strălucire excelentul Iortoman. De remarcat că și Favorita II a fost pilotată tot de Cucu. Cu asemenea rezultate nici o mirare că s'a închis austriacul care a cunoscut și de rândul acesta un frumos succes, premiul ajungând la aproape un sfert de milion de lei.

Câteva cuvinte despre învinșii din pr. Arcul de Triumf

Dintre învinșii iepei Mitsouko III, sunt de spus câteva cuvinte:

Naplom, spre pildă, are larg deschisă calea apelului ca dealtfel și Boeru.

D. GR. TEODORESCU
proprietarul lui Bravo Mă

Pensionarul hergheliei Scroviște nu a fost prezentat într'un din cele mai bune zile. Se pare că ușorul accident a cărui victimă a fost, a lăsat urme. In afară de aceasta, a fost aruncat prea târziu în luptă. Așteptăm să vedem la viitoarea ieșire pe cel mai bun Naplom, care a fost întotdeauna pe distanțe de peste 2000 metri, superior iepei Mitsouko de câteva bune kilograme. In ce privește pe Boeru, acesta a fost desavantajat de condițiile în care s'a desfășurat cursa — armăsarul tânăr simte nevoe de un tempo sever spre a-și putea valorifica toate calitățile. Deasemenea are nevoe de o montă mai energică decât aceea a finului Jean Gill. Trebue scuturat serios, știut fiind că este foarte curajos la luptă. Poate că mai potrivit ar fi fost să fie încredințat lui Cristea Radu.

In ce privește învinșii Favoritei II, aceștia au fost direct surclasați astfel că nu vedem ce scuze li s'ar putea invoca.

Filmul alergărilor

In PREMIUL FLOREASCA Meșterul Manole a plecat în fruntea plutonului.

In această poziție a galopat până în imediata vecinătate a sosirei unde a fost prins și întrecut cu un scurt cap de Realist care era insistent cravașat dela 300 metri de stâlpul sosirei. Mulți au avut impresia că Jean Gill s'a lăsat surprins. Oricum, Meșterul Manole este prototipul calului ghinionist. Mereu găsește cal care să-l bată.

Repriza întâia a PREMIULUI EDWIN a prilejuit victoria lui Ali Baba. Armăsarul a fost prezentat în sensibil progres față de ultimele eșiri. Alergarea a fost condusă de Spătar și Necaz succesiv. Imediat după intrarea în linia dreaptă a atacat Ali Baba care a câștigat. Urmau în ordine Necaz, Silver Print și Cin'te ține.

In PREMIUL SYLVANA, Miami a dominat situația până la 100 metri de sosire. Aci a fost atacată de Penitence care termina foarte puternic.

Intervalul dintre cele două iepe s'a scurtat sensibil pentru ca la potou Miami să mai conserve un cap față de periculoasa sa adversară. Cum însă sora lui Menelik a jenat în mod vizibil, adversara în lupta finală, comisarii au rectificat rezultatul declarând învingătoare pe Penitence. Descalificarea o găsim foarte justă dat fiind că s'a sancționat o flagrantă neregularitate.

In PREMIUL CAMERELOR AGRICOLE, Favorita II s'a detașat din plecare spre a nu mai putea fi ajunsă de nici unul din cei trei adversari. După ea, urmau în ordine și la distanță respectabilă Blue Girl, Liliac II și favoritul S. O. S.

In PREMIUL ARCULUI DE TRIUMF, Almaș a servit de leader.

In apropierea lui galopa Mitsouko III după care venea la câteva lungimi Halmei,

La câteva lungimi, un grup compact se găseau Boeru, Stop, Buburel și Naplom.

După intrarea în linie dreaptă leaderul a fost depășit de Mitsouko III care a avut de respins un tardiv și ineficace atac dat de Naplom. Al treilea aproape Buburel urmat la jum. lungime de Boeru.

In PREMIUL EDWIN (Repriza II), Naum a condus ostilitățile urmat de Blank și Baby II. Iadată după intrarea în linia dreaptă, atacă Blank care câștigă sigur urmat de Baby II, Naum și Vigo.

R. VINCENT
l-a susținut cu deosebită energie pe Bravo Mă

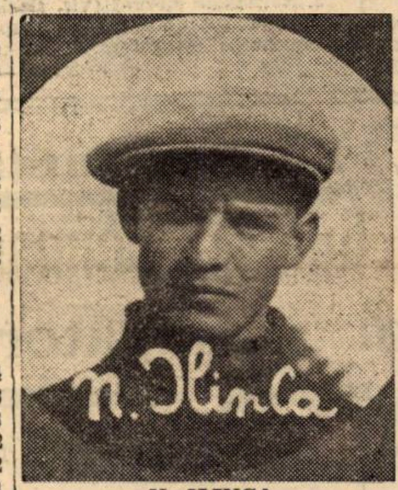

N. ILINCA
a călărit doi câștigători

O SOSIRE DE VERITABIL HANDICAP

In PREMIUL CAIMATEI Șoim s'a menținut câteva sute de metri pe primul plan.

Pe partea opusă, Răzleț forțând alura ia conducerea micului pluton, având în apropiere pe Pali. Acesta împins de jockeul său, reușește să ia conducerea pentru puțin timp. Indată după intrarea cailor în linia dreaptă Răzleț reia comanda. In acelaș moment își fac efortul Goblin, Șoim și Bravo Mă. Se încinge o luptă crâncenă și de rară frumusețe.

Finalmente reușește să câștige cu un gât Bravo Mă după care la câte un cap și gât urmau Șoim și Gablin. Al patrulea la alt cap Răzleț. O sosire de veritabil handicap.

Această cursă a scos în relief calitățile handicapeurilor noștri cari au reușit să distribue atât de judicios greutățile încât patru concurenți au terminat pe o linie.

In sfârșit relevăm succesul jockeului român Cucu care a reușit să culeagă trei victorii. Este un călăreț de talent căruia viitorul îi oferă largi și frumoase perspective.

Clasamentul antrenorilor

J. Wilson	40	A. Mc. Intyre	10
A. Romanes	37	B. Toth	9
B. Gabens	33	Căp. A. Guliano	8
E. Gabor	31	J. Beeson	8
V. Kristoff	24	G. Garner	5
Șt. Ujvary	22	Lt.-Col. Tr. Roman	2
Ion Gheorghe	19	M. Dembeck	2
W. Gill	18	Chr. Stescu	2
I. Pinka	16	General Filip Iacob	2
I. Niculescu	14		

Situația jocheilor

N. Ilinca	42	A. Enescu	4
R. Vincent	40	Nicodim	3
A. Cucu	29	O. Thiess	3
J. Gill	27	Durnea	2
R. Cristea	21	I. Huțuleag	2
V. Crișan	20	Gh. Horwath	1
M. Mullot	18	Ionescu	–
Tănase	13	Frandes	–
Oprescu	13	Ccesc	–
V. Huțuleag	11	St. Simon	–
Florescu	8	Grecu	–
Rosso	7	Gostony	–
St. Iosza	7	Satmary	–
E. Gill	[illegible]	B. Toth	–
Tasim	[illegible]	G. Guardian	–
G. Enescu	6	Krimmer	–
Logofătu	4	Pop	–
Urdăreanu	4	Petruc	–

GR. CRIȘAN
călărețul iepei Pénitence

Dela plecare la sosire...

In formă: Avion, Dulcineea, Brebenea, Petruș, Zarzăr, Diadia Lul, Pacahantos și Dorka

De urmărit: Luntraș, Fusta II, Tara, Pan Worty, Talaz, Mura și Hollo

● *AVION, în mare formă, a trotat ca un vârstnic. Acest armăsar este capabil actualmente de un record în jurul lui 1.32, aceasta cu atât mai mult cu cât posedă și corectitudine.*

● *DULCINEEA s'a apărat cât a putut. Avion s'a comportat însă prea bine ca să fi putut pierde. Iapa este în formă bună și-și va găsi cât de curând cursa.*

● *CHIQUITTA nu a arătat nimic. Anturajul spune că este șchiopă. Sau este păstrată pentru vreo probă importantă, unde fiecare victorie în plus, înseamnă metri?*

● *BREBENEA era calul cursei. Se împăca de minune cu distanța și în plus nu avea pe nimeni în urma ei care să o întreacă la finish.*

● *LUNTRAȘ este calul de urmărit în viitoarele loturi. In excelentă formă, el se împăcă de minune cu conducerea lui C. Dumitrescu.*

● *PLEAVA nu-i putea da iepei Brebenea și lui Luntraș 20 de metri, cai cu care în alte curse pleca la egal.*

● **PETRUȘ este incontestabil campionul patru anilor români. Are un mare avantaj: Se comportă la fel de merituos pe orice distanță. Miercuri, în ambele încercări ale Campionatului Calului Român de Trap, era stăpân pe cursă. In plus, Petruș a soluționat chestiunea supremației între el și Ghid. S'a arătat mai bun decât fiul lui Texas.**

● **GHID nu i-a putut rezista la finish lui Petruș. Un armăsar excelent dotat, este totuși mai puțin bun decât surul. Are totuși o mică scuză: forma. A marcat recorduri mai slabe cu o secundă decât cel mai bun din carieră.**

● **RAMA II este o enigmă. In prima repriză s'a oprit din senin, pentruca în cealaltă să figureze până la intrarea în linia dreaptă. Oare în prima repriză Rama II a fost oprită, pentruca apoi ea să fie odihnită, în timp ce adversarii ei mai aveau o cursă în picioare?**

● *CILLY HANOVER avea o șansă detașată, dacă scăpa de galop sau dacă greșea doar de două ori. Comportându-se în ultima ipoteză și-a însușit alergarea.*

● *IARBA a galopat de câteva ori, pentruca apoi să ajungă la un cap de Cilly Hanover. Dacă ar fi mai corectă, ar putea aduce un oarecare aport.*

● *FUSTA II este de urmărit, dar în loturi unde nu are în urma ei cai prea grozavi.*

● *ZARZAR este în mare formă. A pierdut într'un galop lung luat imediat după plecare, un serios număr de metri. A refăcut apoi tot terenul și a câștigat destul de ușor.*

● *BANDIT II, după cum a fost cursa pe prima parte a parcursului, nu avea voie să piardă. Singurii lui adversari, Zarzăr și Nicevo rămânând, el nu mai avea pe cine bate. Pavlic a crezut însă prea mult în victorie și nu a crezut deloc într'o revenire a lui Zarzăr.*

● *TARA a figurat într'un lot destul de greu, dacă avem în vedere că dădea metri unor cai de aceeași talie. Este de urmărit.*

● *DIADIA LUL a câștigat în mare măsură datorită d-lui N. Ionescu, care având o mână energică, a reușit să o ferească de greșeli.*

● *FLORITA a pierdut cursa în linia dreaptă, ea neștiind să termine o cursă. Dacă era lansată mai mult pe prima parte a parcursului și lua un avantaj mai mare, putea scăpa în câștigătoare.*

● *PAN WORTY s'a comportat admirabil cu d-ra Aimée Vassal. Este într'o formă destul de bună, care dacă se va ameliora, îi va permite să câștige.*

● *PACAHANTOS avea șansă, pentrucă primea metri de la cai cu care altădată pleca la egal.*

● *TALAZ excelent. Este unul dintre puținii cai care-și păstrează forma mult timp.*

● *TRIXIE nu a arătat o valoare bună. Este în regres.*

● *DORKA avea mare șansă și nu era barată decât de Santuța. Iapa maghiară a pierdut multe curse unde avea șansă mai mare, așa că jucătorii și-au pierdut încrederea în ea.*

● *JARVIS este în revenire.*

● *MURA merită a fi urmărită, începând să se pună pe picioare.*

● *HOLLO a condus alergarea până la intrarea în ultimul ocol, unde a sărit. Va câștiga cât de curând, într'un lot mai puțin numeros și unde va pleca tot din capul plutonului.*

Alergările de trap

Băneasa Trap; Ziua 14-a, Miercuri 18 Octombrie —PROGRAM DEFINITIV—

Premiul GLAUCOS
Condiție (1/2) — 13.000 lei

2080 Miorița.
2100 Helen Halpin.
2120 Ialpug, Jocker.
2140 Călin, Bandit II, Isvor T.
2160 Hispano.
2200 Răsura, Taina, Birlic.
2220 Santuța.

Premiul LIGIA
Condiție (1/1) — 13.000 lei

1080 Atlantida, Leac, Baba Dochița, Caraula (ex. Oland II), Lora, Lord Gallant, Tip Top, Nineta, Zsandar II.
1100 Veturia, Aron, Cobza, Arama.
1120 Odessa, Halal.
1140 Chilipir.
1160 Voinicu.

Premiul URSUS
Condiție (1/2) — 15.000 lei

2080 Păduret II.
2140 Va-ta, Peter Gordon, Măgura, Elena, Cartușel.
2160 Diadia Lul.
2180 Betiv, Natașa, Gelsha. Ghimp.
2200 Hollo.

Premiul NERONE
Handicap — 13.000 lei

2100 Furor.
2120 Print Worthy, Urganda.
2140 Fudul, Elișor, Helen Halpin, Giovinezza II.
2160 Ialpug, Columbus.
2200 Hispano.
2220 Zamora, Brenn, General Worthy, Jack.
2240 Răsura.

Premiul QUO VADIS
Record — 21.000 lei

2100 Ierosca II, Champion jr, Adda Worthy, Viziru, King Worthy, Kamaa.
2120 Eftin, Jarvis, Pleava, Talaz.
2140 Nation, Blondella, Trixie, Dorka, Ben Hur, Ducesa.
2160 Havana, Pock.
2180 Gruia, Kundry, Ninon
2240 Joppa Hanover.

Premiul VINICIUS
Handicap — 13.000 lei

1700 Ikar, Domnia, Dreapta, Voevod, Princesse Axtell, Fusta II, Kirasa, Dracu, Năluca, Olga, Uraca.
1720 Ciuleandra, Pușa, Lin.
1740 Talisman, Lut, Bănuța, Luminița, Iarba, Speranța.
1760 Bistricioara, Lăutar, Uria.
1780 Nicevo, Musculița.
1820 Rozina, Isvor T.

Premiul POPEEA
Performanță — 15.000 lei

1700 Giovinezza II.
1740 Zamora, Miriștea, Ulis, Pan Worthy, General Worthy, Ostaș, Sorana, Diadia Lul, Hispano, Jack, Paj Axtell.
1760 Pikaver, Redea, Sultana, Peter Gordon, Sultan II, Elena, Tătăran, Pinkerton, Makrele, Durdulia, Floare, Dexter Hanover, Extra.
1780 Spic, Lugoj, Domnica, Cartușel, Alunis, Bravo, Zvon, Taina.

Premiul PETRONIUS
Handicap — 15.000 lei

1700 Vântișor, Jeles II, Spic, Pinkerton, Peter Worthy, Lugoj, Domnica, Sonora, Livada.
1720 Benito H. P., Pikaver, Dolly Worthy, Voevodul Țiganilor, Eggy, Sprvaneț, Sonia Worthy, Bravo.
1740 Harry Piel, Flying, Catinca Ciclop.
1760 Viziru, Luntraș, Wodka. Bruma II.
1780 Torent, Giuditta, Cupidon. Pleava, Edith, Hercegnö.

Palmaresul premiului Arcul de Triumf

1922: ZAGREB, a. 4 a. r. din The Story și Child's Dance; M. Constandache și J. L. Niculescu; 60.000 lei.
1923: ZAGREB, a. 5 a. r. din The Story și Child's Dance; M. Constandache și J. L. Niculescu; 70.000 lei.
1924: COCOȘ, a. 6 a. r. din The Story și Griseldi; S. Schwartz; 100.000 lei.
1925: PRINCE D'ORANGE II, a. 6 a. r. din Jus d'Orange și Sélène; Gr. N. Filipescu; 300.000 lei.
1926: BANU MARACINE, a. 3 a. r. din Tökfilko și Bistrița; S. Schwartz; 400.000 lei.
1927: NUNTAȘ, a. 4 a. m. din Zori de Zi și Nuts in May; Grajd. Marghiloman; 400.000 lei.
1928: GHIAUR, a. 3 a. m. din Zori de Zi și Garoafă; Grajd Marghiloman; 400.000 lei.
1929: GHIAUR, a. 4 a. m. din Zori de Zi și Garoafă; S. Schwartz; 400.000 lei.
1930: RADUȚA, e. 5 a. m. din Russley și Beijo; G. Negropontes; 300.000 lei.
1931: NANSUC, a. 3 a. m. din Frunziș și Nuts in May; S. Schwartz; 150.000 lei.
1932: LEU, a. 3 a. m. din Light Hand și Colienne; G. Negropontes; 75.000 lei.
1933: SCARBA MICA, a. 3 a. m. din Prince d'Orange II și Sirena; S. Schwartz; 75.000 lei.
1934: SCARBA MARE, a. 3 a. r. din Prince d'Orange II și Sirena; S. Schwartz; 75.000 lei.
1935: BUZDUGAN, a. 4 a. m. din John Bull și Blue Match; Lt. N. Bratosin; 100.000 lei.
1936: OSTAȘ, a. 3 a. r. din Satrap și Orange Flower; J. Karmitz; 100.000 lei.
1937: CARTHAGO, a. 5 a. m. din Pazman și Clara; S. Schwartz; 150.000 lei.
1938: NAPLOM, a. 5 a. m. din Naplopo și Qusette; Herg. Scroviște; 250.000 lei
1939: MITSOUKO III, e. 4 a. n. din Indus și Moutande; S. Schwartz; 250.000 lei.

INFORMAȚII

ERI LA BANEASA

● REALIST a fost scos în vânzare pentru 61.000 lei, după premiul Floreasca. Nu a fost licitat, rămânând proprietarului.

● PENITENCE nu a găsit nici ea amatori la 100.000 lei, sumă la care a fost scoasă în vânzare, după disputarea premiului Sylvana.

● DUPA alergarea premiului Sylvana, Crișan, călărețul iepei Penitence, a depus reclamație contra lui Logofătu, care a încălecat-o pe Miami, pe motiv că acesta din urmă a schimbat linia în parcurs, jenând pe Pénitence. Comisarii alergărilor au găsit reclamația fondată și au retrogradat-o pe Miami, iar lui Logofătu i-au ridicat licența pentru două zile de curse.

● O ALTA reclamație a fost depusă după disputarea premiului Caimatei, tot de Crișan, care de data aceasta a călărit pe Șoim, contra lui Vincent, jockeul lui Bravo Mă. Comisarii alergărilor au menținut rezultatul.

● LA event s'au plătit cotele:
Ali Baba — Pénitence 102.
Favorita II — Blanc 371.

● CONDUCATORUL I. Szabo și-a oficiat zilele trecute cununia religioasă. Nuni au fost d. lt. Georgescu și d-ra col. Georgescu.

Jocul austriac s'a închis ieri la Băneasa

Jocul austriac a început eri la Băneasa cu o miză inițială de 126.384 lei. Din vânzarea buletinelor, pariul s'a ridicat la 236.724 lei, sumă la care s'a închis. Trierea cea mai severă a făcut-o Favorita II. Puținele buletine rămase valabile după această alergare, nu aveau pe Mitsouko III.

Rezultatele technice

295. Pr. FLOREASCA—H-cap Vânz.—1700 m. (P.N.)—20000 lei

Loc	Nr.	Cal	Kg	Jockey	Trib.	Pel.	
1	294	REALIST	57	Ilinca	63	69	Câștigat
2	282	Mešt. Manol	56	Gill J.	24	25	
3	293	Ticu	62	Cristea R.	26	33	cap -3—1½
4	281	Ștefania	54	Tănase	99	66	
	282	Li	62½	Huțuleag	123	98	lungimi
	277	Caiafa	55	Tasim	127	96	
	260	Jaf	40½	Huțuleag	264	303	Durata 1'52

Realist n'a fost licitat la suma de 61.000 lei
REALIST (Satrap și Retor), aparține d-nei Zoe Lungu și e antrenat de Ion Gheorghe
Cota: Tribună: 63; 21, 18; Peluză: 69; 22, 16:10 lei

296. Pr. EDWIN — w.-h'cap (repr. I) — 1600 m. (P.V.—25.000 lei

Loc	Nr.	Cal	Kg	Jockey	Trib.	Pel.	
1	281	ALI BABA	51½	Cucu	45	48	
2	278	Necaz	55½	Ilinca	33	40	Câștigat
3	282	Silver Print	48½	Crișan	58	56	
4	260	Cin'te ține	54	Gill J.	81	63	3—2½—2
	289	Mazeppa	54½	Huțuleag	78	82	
	294	Spătar	54	Tasim	241	134	lungimi
	275	Orion	60½	Vincent	82	65	
	283	Harța	51	Tănase	70	63	Durata 1'35
	224	Aida	54½	Iosza	81	63	

In plus 2500 Hergheliei Balc, cresc arm. Ali Baba
ALI BABA (Prince d'Orange II și d-ra Allemby), aparține d-lui general Filip Iacob și e antrenat de proprietar
Cota: Tribună: 45; 15, 13, 15; Peluză: 48; 17, 16, 16:10 lei

297. Premiul SYLVANA — Mixtă — 1200 m. (L.D.)—40.000 lei

Loc	Nr.	Cal	Kg	Jockey	Trib.	Pel.	
1	269	PÉNITENCE	48	Crișan	27	25	
2	284	Miami	51	Logofătu	39	44	Câștigat
3	269	Olanița	49½	Tasim	25	22	gât—3-2
4	284	Ruch	51½	C-tinescu	25	22	
	222	Crainic	51½	Cucu	140	117	lungimi
	251	Bucuria mea	43	Oprescu	234	162	
	75	Florence	50	Tănase	118	114	Durata 1'14

Pénitence scoasă în vânzare, a rămas propr. pentru 100.000 lei
Miami a fost retrogradată dela locul I.
Jockey-ul Logofătu C. a fost pedepsit cu ridicarea licenței pe două zile de curse pentrucă n'a ținut linia în parcurs.
PÉNITENCE (Basilisque și la Perruche) aparține d-lui D. Mironescu și e antrenată de J. Willson
Cota: Tribună: 27; 16, 18; Peluză: 25; 15, 20:10 lei

298. Premiul CAMERELOR AGRICOLE—1200 m. (L.D.)—80.000 lei

Loc	Nr.	Cal	Kg	Jockey	Trib.	Pel.	
1	269	FAVORITA	54½	Cucu	208	103	Câștigat
2	280	Blue Girl	54½	Vincent	30	24	5—¾—cap
3	284	Liliac II	53	Huțuleag	29	36	lungimi
4	272	S.O.S.	57½	Mullot	18	21	Durata 1'13

FAVORITA II (Musset și Frascita) aparține d-lui Căp. O. Georgescu Saidac și e antrenată de Șt. Ujvari
Cota: Tribună: 208; 23, 16; Peluză: 103; 22, 15:10 lei

299. Pr. ARCULUI DE TRIUMF — 2400 m. (P.D.)—250.000 lei

Loc	Nr.	Cal	Kg	Jockey	Trib.	Pel.	
1	271	MITSOUKO	58½	Cucu	25	25	Câștigat
2	271	Naplom	60	Ilinca	15	15	
3	271	Buburel	57½	Vincent	25	25	2½-gât-1½
4	271	Boeru	56	Gill J.	30	30	
	285	Stop	57½	Cristea R	258	262	lungime
	256	Halmei	53½	Mullot	128	160	
	256	Almaș	53½	C-tinescu	15	15	Durata 2'33

MITSOUKO III (Indus și Montande) aparține d-lui S. Schwartz și e antrenată de E. Gabor
Cota: Tribună: 25; 33, 25; Peluză: 25; 28, 21:10 lei

300. Pr. EDWIN — w.-h'cap (repr. II) — 1600 m. (P.V.)—25.000 lei

Loc	Nr.	Cal	Kg	Jockey	Trib.	Pel.	
1	285	BLANK	60½	Ilinca	22	22	
2	290	Baby II	49½	Tasim	68	52	Câștigat
3	276	Naum	52	Crișan	155	95	
4	282	Vigo	61½	Mullot	100	74	1½-2½—2
	282	Boccacio	51	C-tinescu	191	319	
	281	Leoaica	61½	Vincent	67	72	lungimi
	267	Hop și eu!	58	Cristea R.	87	101	
	281	Puișor	57	Horvath	104	95	Durata 1'40
	91	Gloria	56	Gill J.	177	94	

In plus lei 2500 d-lui Maior V Moisescu, cresc. arm. Blank
BLANK (Prince d'Orange II și Chilehi), aparține d-lui maior Moisescu și e antrenat de B. Gabens
Cota: Tribună: 22; 14, 23, 28; Peluză: 22; 13, 18, 23:10 lei

301. Premiul CAIMATEI — h'cap — 2400 m. (P.V.) — 35.000 lei

Loc	Nr.	Cal	Kg	Jockey	Trib.	Pel.	
1	294	BRAVO MA	53½	Vincent	29	28	
2	282	Șoim	48	Crișan		38	Câștigat
3	287	Goblin	53½	Mullot		38	gât-cap-gât
4	282	Răzleț	43	Florescu		56	lungimi
	291	Pali	49½	Tănase		56	Durata [illegible]

In plus lei 3500 cresc. arm. Bravo mă
BRAVO MA (Defensor și Bona Ventura) aparține d-lui Gr. Teodorescu și e antrenat de B. Toth
Cota: Tribună: 29; 20, 20; Peluză: 28; 15, 17:10 lei
Jocul austriac s'a închis la suma de 236.724 lei
Even: Ali Baba—Pénitence: 102; Favorita II—Blank: 371:10 lei

CICLISM

Pe Velodrom

Andreescu Ion din nou învingător

Carlo Giordani și Grigorescu Niculae sunt ceilalți învingători ai zilei

In cadrul Campionatului de fond s'a disputat eri pe velodromul dela Belu următoarele probe:

CURSA DE ELIMINARE REZERVATA INCEPATORILOR

1. *Grigorescu Niculae*, Vif. D.
2. Niculae Ilie, Aspim
3. Neagu Niculae, Aspim.
4. Cristea Grigore, V. Dacia.

Invingătorul acestei probe, Grigorescu Niculae, face parte din cat. mânjilor care în scurt timp vor lua locul așilor.

In compania celor din cat. III-a va putea să-și arate adevărata lui valoare. Nu știm cărui motiv se datorește faptul că începătorii n'au fost introduși la matchul omnium. Până azi, au dovedit că știu să meargă și pe velodrom, astfel că ei nu vor provoca vr'un accident.

MATCH OMNIUM CAT. 3-a

Proba de viteză a constituit pentru noi o mare surpriză.

Favoriți au fost învinși de o nouă speranță iar Sasebeș a avut ghinionul de a sparge cauciucul.

SERIA I-a

1. Bulgaru Niculae, Viforul Dacia, 2. Sasebes Niculae, Metropola, 3. Iacob C-tin Viforul Dacia.

SERIA II-a

1. Barta Emanoil, Aspim, 2. Andreescu Ion, Aspim, 3. Niculescu Marin, Viforul Dacia.

SERIA III-a

1. Stelian Marinescu, Leonida, 2. Gârlan Radu, Aspim, 3. Gnat Petre, Victoria.

FINALA PENTRU LOCURILE 1, 2, și 3

1. Stelian Marinescu, Leonida, 2. Barta Niculae, Aspim, 3. Bulgaru Niculae, Viforul Dacia.

PENTRU LOCURILE 4, 5 și 6

4. Sasebeș Niculae, Metropola, 5. Gârlan Radu, Aspim, 6. Niculescu Marin, Viforul Dacia.

PENTRU LOCURILE 7, 8 și 9

7. Iacob Constantin, Viforul Dacia, 8. Gnat Petre, Victoria, 9. Andreescu, Aspim.

UN TUR CONTRA CRONOMETRULUI

1. Sasebeș Niculae 44 1/10.
2. Barta Emanoil 44 1/10.
3. Marinescu Stelian 44 3/10.
4. Gârlan Radu 44 9/10.
5. Niculescu Marin 44 9/10.
6. Andreescu Ion 45.
7. Bulgaru Niculae 46.
8. Gnat Petre 47 6/10.
9. Iacob C-tin 47 8/10.

CURSA CU ADIȚIUNE DE PUNCTE 21 TURE

Sprintul I, 1. Niculescu, 2. Andreescu, 3. St. Marinescu.
Sprintul II, 1. Andreescu, 2. Niculescu, 3. St. Marinescu
Sprintul III, 1. Bulgaru, 2. Andreescu, 3. Niculescu.
Sprintul IV, 1. Niculescu, 2. Gârlan, 3. Andreescu.
Sprintul V, 1. Niculescu, 2. Andreescu, 3. Barta.
Sprintul VI, 1, Andreescu, 2. Niculescu, 3. Barta.

Sprintul final **1. Andreescu, 2. St. Marinescu, 3. Gârlan.**

CLASAMENTUL

1. Andreescu 19 p.
2. Niculescu 14 p.
3. Stelian Marinescu 6 p
4. Gârlan 4 p.
5. Bulgaru 3 p.
6. Barta 2 p.
7. Iacob 0 p.
8. Sasebes 0 p.
9. Gnat 0 p.

CLASAMENTUL FINAL

1. Andreescu Ion 25 p.
2. Niculescu Marin 24 p.
3. Stelian Marinescu 23 p.
4. Barta Emanuel 19 p.
5. Gârlan Radu 14 p.
6. Bulgaru Niculae 12 p.

Acesta este clasamentul întocmit de F. R. C

Nu știu după care criterii s'au îndrumat domnii oficiali.

După cum s'a procedat și în alte dăți, câștigătorul unei probe avea același număr de puncte, fie cel mai mare fie cel mai mic punctaj.

DUPA NOI CLASAMENTUL FINAL ESTE URMATORUL

1. Stelian Marinescu, Leonida 9+7+= 23 p.
2. Barta Emanoil Aspim 8+8,50 +4 = 20,50 p.
3. Gârlan Radu Aspim 5+7+ 6=18 p.
4. Niculescu Marin, V. Dacia, 4+5+8=17 p.
5. Sasebeș N., Metropola, 6+ 8,50+2=16,50 p.
6. Bulgaru N., V. Dacia 7+3+ 5=15 p.
7. Andreescu Ion, Aspim, 1 + 4+9=14 p.
8. Iacob C-tin, V. Dacia, 3+1+ 2=6 p.
9. Gnat Petre, Victoria 2+2+ 2=6 p.

Am procedat pentru întocmirea acestui tabel în modul următor: — după cum se procedează de obiceiu în toate clasamentele și în special la atletism.

Câștigătorul unei probe are 9 puncte. In cazul de egalitate se adună locurile ocupate și se împarte.

Astfel la cursa contra cronometrului Sasebeș și Barta au făcut același timp, deci locul 1 și 2 care totalizează 17 puncte a fost împărțit la doi, deci fiecare alergător are câte 8.50 puncte.

La fel și în cursa de 21 ture. In ultimile trei locuri s'au clasat trei alergători cu același număr de puncte; deci 1+2+3=6 împărțit la 3=2.

CURSA INTERNAȚIONALA

SERIA I-a

1. Kupczak Iosef (Polonia).
2. Mazilu N. (Leonida), ușor o lungime.

SERIA II-a

1. Giordani (A.C.S.A.).
2. Norhadian (V. Dacia), ușor două lungimi.

FINALA

In prima încercare pe ultimii metri Kupczak cade și se rănește la piciorul drept, fapt care l-a împiedicat să-și arate adevărata valoare și deci Carlo Giordani a câștigat foarte ușor această cursă și a lipsit publicul spectator de un adevărat regal sportiv, după cum pe drept cuvânt ne așteptam; dacă ținem seama de valoarea incontestabilă a celor doiași.

PENTRU LOCURILE 1 ȘI 2

1. Carlo Giordani (A.C.S.A.).
2. Kupczak Iosef (Polonia).

PENTRU LOCURILE 3 ȘI 4

1. Mazilu Niculae (Leonida).
2. Norhadian Ervant (Vif. Dacia).

In numărul de mâine despre comportarea alergătorilor.

— NIKI —

La Constanța

Steinhardt și Iulian Gociman sunt cei doi învingători

Primul la viteză și secundul la demifond

Eri s'au desfășurat la Constanța două curse cicliste organizate de D. P. M.

Aceste curse au însemnat un foarte frumos și meritat succes atât pentru clubul organizator condus de d-nii: Ing. Gheorghiu și ing. Chiriac cât și pentru gruparea Ovidiu condusă de d-nii Demostene Tranulis, Gogu Stere, Mae Cristescu-Carambol.

Acestor două cluburi le revine meritul de a fi reînviat, la Constanța, sportul ciclist.

Imbucurător e faptul că publicul a manifestat un mare interes pentru aceste curse.

Circa 3000 de spectatori înșirați pe parcurs, au aplaudat pe cicliști.

Organizarea a fost foarte bună.

CLASAMENTUL

Cursa de viteză s'a desfășurat pe o linie dreaptă de 600 m.

Au participat 10 alergători.

1. M. Steinhardt A.S.P.M. 100 m în 15"
2 Dragomir N., Metrop.
3. E. Iencek, A.S.P.I.M.

Cel mai bun timp l-a făcut Gociman: 200 m. în 13" 2/5, a avut însă ghinionul să rupă lanțul.

Cursa de demifond s'a alergat pe un traseu de 3 km. care a fost acoperit de ori (24 km.).

Au participat 20 de alergători. După trei ture Dinu Vasile (D. P. M.) a abandonat. La turul 5 N. Dragomir a trebuit să schimbe bicicleta cu una de oraș.

CLASAMENTUL

1. I. Gociman (V. D.).
2. M. Steinhardt (ASPIM).
3. E. Iencek (ASPIM).
4. N. Dragomir (Metrop.).
5. I. Costache (D. P. M.).
6. Rădulescu (D. P. M.).

Tennis

T.C.R. a câștigat din nou competițiile „Cupa Cămărășescu" și „Cupa Caracostea"

Eri dimineață și după amiază au continuat la T. C. R., matchurile dintre jucătorii clubului gazdă și Politehnicei, în cadrul finalelor „Cupei Cămărășescu" și „Cupei Caracostea".

Teceriștii au recoltat noui victorii și au ajuns să conducă cu 4 : 0, deci au câștigat din nou, ambele competiții.

Rezultatele :

„CUPA CAMARAȘESCU"

Tănăsescu, Viziru b. Botez, Rurac 4:6, 6:4, 6:1, 6:4.

Schmidt b. Rurac 6:2, 6:3, 6:2.

„CUPA CARACOSTEA"

Unanian b. Canella 6 : 4, 4 : 6, 6 : 1.

Berescu b. Winkler 6:3, 6:3.

PROGRAMUL DE AZI

Azi după amiază se vor disputa ultimele matchuri. Tănăsescu va juca cu Botez, iar în „Cupa Caracostea", perechea d-ra Berescu, d-na Stroescu va înfrunta perechea Canella, Winkler.

Matchurile încep la ora 15.

VOLLEY BASKET-BALL

Fetele au arătat că pot juca basket, și încă foarte bine

Activitatea de eri a fost cu mult superioară celei din etapele anterioare datorită timpului frumos, care a patronat ziua a V-a a cupelor de toamnă.

Rezultatele sunt, în majoritate cele așteptate. Aceasta nu înseamnă însă, că nu au fost și surprize. Dar să trecem acum în revistă rezultatele.

BASKET-BALL

Cupele „Petre Angelescu"

La „onoare" nu s'au disputat decât două partide, căci E.F.A. și Sp. Studențesc au câștigat prin neprezentarea adversarilor.

C. F. R.-ul a avut un adversar serios în coaliția Aurora—O. C. B., dar l-a depășit confortabil. A fost un joc frumos, meritul fiind al ambelor echipe. Hariton M. și N. Alexandrescu, dela C. F. R., Samy Grünstein și Schlesinger dela Aurora-O.C.B., au fost cei mai buni jucători.

In schimb al doilea învingător A. C. T., a trecut prin multe emoții până să-și însușească cele două puncte, căci Radu Vodă a condus la un moment dat cu 42—30.

La „promoție" matchurile au fost mai numeroase, mai interesante și în plus au furnizat și câteva surprize.

Cel mai strâns match a fost cel dintre Venus și Viforul Dacia, câștigat de ultimii la o diferență minimă (21—20), beneficiind de un handicap de 2 puncte.

A doua surpriză, de data aceasta nu în ce privește rezultatul, ci în maniera în care a fost realizat, a fost făcută de Tirul, care voind să arate d-lui director Dumitriu progresul făcut în ultima săptămână, a învins pe Caraiman detașat, dovedind o mare eficacitate.

Scorul de 64—23, o dovedește de altfel.

BASKET-BALL FEMENIN

Cupa „Petre Angelescu"

In cadrul cupei de basket-ball femenin sau disputat două matchuri care au dovedit progresul enorm făcut în acest domeniu.

Intr'adevăr matchul dintre Sp. Studențesc și Aurora a avut darul să ne entuziazmeze. Pase, toate cu adresă, pivoturi, feinte, cum nici la multe echipe din prima categorie nu găsim au fost făcute de jucătoarele Sp. Studențesc.

In plus o precizie uimitoare la coș, domeniu în care nici Aurora nu a rămas în urmă. Sportul Studențesc a câștigat însă datorită jocului excelent făcut în câmp, la care apărarea a adus un considerabil aport.

Jeni Dumitriu, Florica Iovănescu și Magda Grigorescu au fost cele mai bune jucătoare de la învingătoare, iar dela învinse s'au remarcat Sofia Ungureanu și Bertha Marcovici.

A doua partidă, cea dintre Caraiman și Vergu a fost deasemenea foarte interesantă. Scorul a oscilat mult, căci de unde la început Vergu a condus cu 6—0, a cedat, până la urmă cu 16—10, datorită coșului excelent pe care l-a avut Nina Arpschofen, căci în câmp a fost superior. Anni Agapie dela Caraiman a dovedit încă odată marele talent pe care îl are. La Vergu cele mai bune au fost Adina Popescu și Rodica Niculescu.

— *gen* —

REZULTATELE TEHNICE

Cupele „Petre Angelescu"

Cat. Onoare

C. F. R. Aurora—O. C. B., 45—34.

Sp Studențesc—A. S. A., 2—0 (forfait).

E. F. A.—Juventus, 2—0 (forfait)

A. C. T.—R. Vodă, 43—45.

Cat. Promoție

Vif. Dacia (†2)—Venus (0) 21—20.

Tirul—Caraiman, 64—23.

Delavrancea—Pebe, 60—38.

BASKET-BALL FEMININ

Caraiman—Vergu, 16-10 (6-8),

VOLLEY FEMENIN

Fetele nu s'au prea astâmpărat eri, reușindu-se o surpriză la care nu s'ar fi așteptat mulți.

Autorul: Stadiul Român.

Victima: Vergu.

Victoria Stadiului Român este însă meritată fiind rezultatul unei munci intense atât a jucătoarelor dar mai ales a conducătorilor.

Echipa secundă a fostelor campioane naționale a trecut prin multe emoții, până a câștigat partida cu V. Dacia, căci gazdele uitând de calitatea pe care o au, deveniseră foarte agreisve.

E. F. A. după ce a început slab și a revenit, reușind până în cele din urmă să depășească pe Crai Nou.

Dacă avem cuvinte bune de spus pentru echipa învingătoare, trebue însă să recunoaștem că fetele Craiului Nou sunt în real progres.

Sp. Studențesc a făcut față și la volley-ball căci universitarele au anihilat acțiunile Caraimanului dar mai ales handicapul cu care au fost creditate.

Delavrancea a jucat fără Leny Tomescu, totuși echipa alcătuită a fost superioară Macabistelor de care au dispus cu o ușurință pronunțată.

Iată acum rezultatele tehnice:

Start B (0)—V. Dacia (0) 9—15, 15—10, 15—14.

Stadiul Român (+4)—Vergu (—5), 15—10, 15—7.

E. F. A. (—2)—Crai Nou (+2) 15—13, 15—7.

Sp. Studențesc (—10)—Caraiman (—4), 15—10, 15—7.

Delavrancea (—2) — Macaby (—), 15—1, 15—11.

VOLLEY MASCULIN

La băeți partida cea mai interesantă: C. F. R.—Av. Sportiv a trebuit să fie întreruptă, și se va rejuca în întregime din cauza unei întâmplări ce ese din comun.

Iată acum rezultatele competițiilor de volley masculin.

VOLLEY MASCULIN

Onoare

Bonaparte (0)—Radu Vodă (+2), 15—13, 15—11.

Macaby (—7)—V. S. C. (—4), 15—4, 15—4.

Av. Sportiv (—5)—C. F. R. (—3), se va rejuca.

PROMOȚIE

Viitorul—C. F. R. B. T., 14—15, 15—13, 15—9.

V. Dacia—Delavrancea, amânat.

Pebe—Vergu, 15—10, 15—12.

VOLLEY CATEGORIA III-a

V. Carpaților—Sp. Haret, w. 0.

M. Oficial—Radu Vodă 15—7, 15—5.

Programul pentru azi

BASKET-BALL

Onoare

Juventus-Aurora, teren Velodrom, ora 17, arb. Poenaru Bordea.

Energia-E.F.A., teren Sportul, ora 16.30, arb. D. Ghițescu.

Promoție

Tirul-Delavrancea, teren Sportul, ora 15.30, arb. Cristescu.

VOLLEY-BALL MASCULIN

Onoare

Euora-V.S.C., teren sportul, ora 15.30, arb. R. Marinescu.

VOLLEY FEMENIN

E.F.A.-Vif. Dacia, teren Sportul, ora 15, arb. T. Chiale.

Macaby-Monitorul Oficial, teren Velodrom, ora 16, Giacomotto.

Crai Nou-Start B, teren Velodrom, ora 15, arb. Iatropol D.

Caraiman-Vergu, teren Velodrom, ora 16.30, artb. Iatropol D.

Radu Vodă-Delavrancea, teren Sportul, ora 16, arb. Fr. Marinescu.

VOLLEY CATEGORIA III

Monitorul Oficial-Crai Nou, teren Pebe, ora 15, arb. C. Bucur.

Săgeata-Vulturii Carpaților, teren Pebe, ora 16, arb. C. Bucur.

Football Football Football Football Football

Turda s'a răsbunat pe gălățeni învingând D. V. A. cu 3-1 (2-0)

Matchul de eri dela Ghencea era așteptat cu viu interes și se anunța ca o dispută aprigă, în care învingătorul era greu de întrevăzut.

Contrar acestor așteptări, întâlnirea dintre Turda și D. V. A. a prilejuit bucureștenilor o victorie ușoară.

D. V. A., a doua echipă din Galați după Gloria C. F. R. juca eri, epntru prima oară în actualul sezon, în Capitală, fiind socotită ca una din bunele echipe ale seriei din care face parte.

CUM AU JUCAT

Intreaga echipă învingătoare a jucat bine. Merită însă menționi speciale : apărarea imediată, care a respins toate atacurile adverse, Nitroi, cel mai bun ahlf de pe teren. Inaintarea apărea ca punctul nevralgic al echipei și sub o formă curioasă.

Dela D. V. A., s'au ridicat peste nivelul celorlalți apărarea și în special fundașii, Pepelea, care a fost la înălțimea adversarului său direct, Nitroi, iar dela înaintare doar Iorga și Strach, s'au remarcat.

In fața unui public numeros, d. Panait Popescu a arbitrat următoarele echipe :

Turda : Stanciu,—Lăzărescu, Simionescu — Ionescu, Nitroi, Nichita — Stancu Nițescu, Steiner, Niculescu E., Barok, Beldiman.

D. V. A. : Simion — Ciobotaru, Jarcă — Jecu, Pepelea, Chimet — Carianopol, Dogmani, Codreanu, Strach și Iorga.

Franco Română a învins categoric Prahova cu 4-0 (1-0)

Ploești, 15 (prin telefon). Astăzi s'a disputat în localitate matchul divizionr dintre Prahova și Franco-Română din Brăila, în fața a 2000 de spectatori, victoria revenind oaspeților cu scorul de 4:0 (1:0).

CEI MAI BUNI

Kosici, Body și Manici dela învingători, s'au remarcat iar dela gazde Panowski, Burlac și Vasilescu.

ECHIPELE

Fr. Română : Morărescu — Tacacis, Pop — Apostol, Kosici, Belu — Ivanov, Letay, Body, Manici, Ungureanu.

Prahova : Ioanid — Panowsky, Burlac — Sperlea, Păunescu, Vasilscu — Stoica, Lipănescu, Manolescu Bărbulescu, Atanasiu.

La Petroșani

C. F. R. (Simeria) a învins Jiul cu 1-0 (0-0)

PETROȘANI, 15 (prin telefon). — Pe un timp admirabil și în prezența a 2500 spectatori s'a disputat în localitate matchul pentru Divizia secundă între Jiul și C. F. R. din Simeria.

Cel mai bun dela învingători și depe terenul a fost Nemeș, urmat în ordine de Gabor și Măcan. Dela învinși s'au remarcat Radu, Socaciu, Orossy și Vâjdea.

C. F. R.: Nemeș—Gabor, Horvath—Zurca, Jani, Târnoveanu-Firu, Pasca, Chernai, Măcan, Gavril, Noghi.

JIUL: Cosma—Pavicici, Medve II—Radu, Scovran, Socaciu-Medve I și III, Bullig, Orossy și Vâjdea.

C. A. O. a învins greu Victoria C.F.R. cu 2-0 (1-0)

Oradea, 15 (prin telefon). — Matchul dintre C. A. O. și Victoria C. F. R. din Iași disputat azi după amiază în orașul nostru, n'a atras public prea numeros. Ieșenii, substimați, s'au prezentat cu totul peste așteptări, periclitând serios pe C.A. O. care a câștigat foarte greu.

DOUA PENALTYURI

Abia în minutul 20 acțiunile gazdelor devin mai periculoase și în minutul 31 obțin un penalty pe care Iacobovici îl trage în bară.

Peste patru minute arbitrul acordă o nouă lovitură de pedeapsă — de data aceasta gratuită — și Pop înscrie.

După pauză, Iacobovici — în minutul 61 — stabilește scorul final reluând cu capul o centrare a lui Halaty.

Victoria merita un rezultat mai bun.

S'au remarcat Vasilevsky — cel mai bun de pe teren — și Lăzărescu dela învinși iar dela învingători Muller, Renge și Halaty.

Adversarii au aliniat formațiile :

Victoria : Vasilewsky — Grisa, Pop — Zaharia, Dumitrescu, Chirică — Abraşa, Anghel, Herman, Lăzărescu, Jianu.

C. A. O. : Torok — Muller, Ujvary — Szillagy, Renge, Guttman — Schertz, Pop, Iacobovici, Halaty, Festemacher.

Tricolor C.F.P.V. a dispus de A. S. Constanța cu 3-0 (1-0)

Constanța, 15 (prin telefon). — Pe stadionul Victoria din localitate s'a disputat partida dintre A. S. Constanța și Tricolor C. F. P. V. din Ploești.

Matchul n'a fost nici pe departe ce era de așteptat: presărat tot timpul cu faze încâlcite și durități, a deziluzionat pe cei 2500 spectatori veniți să-l urmărească.

Punctele au fost înscrise de Kocics (min. 31) și Covaci I (min. 60 și 88).

După match, un grup de sportivi locali, independent de gruparea A. S. Constanța, au întocmit un memoriu asupra arbitrajului foarte slab al conducătorului jocului, pe care l-au trimis d-lui ministru general Gabriel Marinescu, președintele F.R.F.A.

D. St. Alexandriu a condus următoarele formații :

Tricolor C.F.P.V.: Schramek - Hetzer, Dunăreanu-Mosko, Dobra, Marienuț-Covaci II, Barbaiani, Covaci I, Beju, Kocics.

A. S. Constanța: Alfons-Ion Ion, Marinescu-Boicenco, Actis, Filip-Lupa, Ferencz, Dietrich, Komarony, Sava.

Campionatul districtual

(Urmare din pagina I-a)

C.F.R.B.Tr. 2
Ind. Iutei 2

C. F. R. B. T.: Vasilescu, Ștef. Popescu, Brătulescu, Barbu P., Corneliu, Stanciu, Leonida, Brătulescu, Boblen, Csifo Iosif, Tănăsescu

IND. IUTEI: Cristescu, Szabo, Iordache, Constantinescu, Decu Alex., Mitan, Braia, Iordan Fekette, Cretea, Cimpoeru.

Au marcat: Boblea și Csifo pentru C. F. R. B. T. și Cimpoeru și Vane pentru Ind. Iutei.

S'au remarcat: Boblea, Brătulescu și Corneliu *dela C. F. R. B. T.* iar dela *Ind. Iutei.* Mitran, Braia, Cimpoeru.

CLASAMENTUL CATERIA II-a Seria A.

A. S. Distribuția	5	5	0	0	24: 4	10
Ciclop	5	4	1	0	14: 2	9
Stăruința	5	3	1	1	14:12	7
Ind. Iutei	5	2	2	1	22: 8	6
C. F. R. B. T.	4	2	1	1	17: 4	5
Dacia Traiană	5	1	3	1	8:12	5
Orfeus	4	2	0	2	8:12	4
Griviția	5	0	2	3	7:25	2
Colentina	5	0	0	5	6:28	0
Pebe	5	0	0	5	3:16	0

Carmen 4
I. Dârlău 0

Pe terenul Iuta, în fața unei numeroase asistențe, Carmen a zdrobit pe I. Dârlău cu 4—0 (1—0). Jocul a fost spectaculos și majoritatea acțiunilor a aparținut învingătorilor. In prima repriză apărarea echipei I. Dârlău rezistă tuturor atacurilor și de aceea Carmen nu poate înscrie decât odată prin Gozner.

In al doilea mi-temps Carmen se instalează comod în terenul advers și caută să demonstreze un joc de clasă. Totdeodată mai înscriu trei goaluri prin: Popescu, Bonațiu și Sanidi.

D. Greculescu a condus formațiile :

CARMEN : Niculae, Rosler Tirviki, Dona, Turek, Silvestru, Ionescu, Mociornița, Bonațiu, Gozner, Popescu.

I. DARLAU: Horvat, Slikerman, Mureșanu, Grigoriu, Tolan, Mușat, Cuedan, Boeru, Dumitrescu, Schadt, Lilu.

Garaj. Mihăescu 0
Biruința 0

Echipa garajelor a fost superioară în câmp și în fața porții, dar n'a putut marca din cauza ineficacității liniei de atac.

S'a practicat un football destul de rudimentar, cu shooturi fără adresă, joc impus în mare parte de Biruința.

Rezultatul de egalitate este puțin nefavorabil garajelor.

S'au remarcat : Gargaliu cel mai bun din „22", Ladani și Ivan dela garaje.

S. T. B. 4
Suter 3

S. T. B. a reușit să mai adaoge la seria victoriilor încă una, însă nu fără mare greutate, deoarece adversarul a condus în tot decursul matchului.

Deși S.T.B-iștii nu au fost câtuși de puțin inferiori adversarului totuși victoria a obținut-o în ultimele zece minute.

S. T. B.: Tacke, Ionescu, Tudorache, Adam, Blujdea II, Socec, Stănescu, Șeica, Blujdea I, Vlădău, Toma Bentu.

SUTER: Zamfirescu, Marinescu, Dumitrescu, Marinescu, Fundăreanu, Nicolae, Săndulescu, Petrescu, Leonte, Nuțescu.

Lupeasca 5
Sp. Muncitoresc 2

Incă din prima repriză Lupeasca domină și reușește să înscrie de două ori.

După pauză, Sp. Muncitoresc încearcă să reducă handicapul. In această a doua repriză se marchează cinci goaluri: trei învingătorii, iar invinșii două.

Victoria
C. Românească forfait

CLASAMENTUL CATEGORIA II-a Seria B.

Carmen	4	4	0	0	13:0	8
Biruința	5	3	1	1	17:7	7
I. Dârlău	5	3	1	1	10:9	7
S. T. B.	3	3	0	0	17:4	6
Lupeasca	5	2	0	3	16:26	4
Mihăescu	4	1	1	2	7:5	3
Suter	5	1	1	3	15:16	3
Sp. Muncitoresc	3	1	0	2	10:10	2
Victoria	4	1	0	3	9:25	2
C. Românească	4	0	0	4	0:12	0

Standard 7
Laromet 2

Standard în mare formă și-a surclasat adversarul cu 7—2.

Au marcat:

Crețu (3), Ross (3) și Popa pentru Standard; Granic și Ionescu (Laromet).

Invingătorii au jucat cu elan și au excelat în jocul ofensiv. Invinșii au muncit mult însă au fost depășiți de adversar.

Sburătorii 6
L.P.N. 2

Sburătorii întâlnind eri pe L. P. N., a obținut o prețioasă victorie învingând cu scorul de 6-2, la pauză 2-1, după un joc în care au fost net superiori.

Energia 2
Vulturii Carpaților 2

Energia a reușit o performanță bună, dominând tot timpul jocului. Printr'o șansă puțin obișnuită Vulturi au ajuns la egalitate 2—2 (2—1).

Au plăcut: Otmari, Covaci și Banei.

Băneasa
Vremea forfait

CLASAMENTUL CATEGORIA III-a Seria A.

Laromet	5	4	0	1	11: 8	8
Standard	5	3	1	1	18: 8	7
Băneasa	4	3	0	1	9: 4	6
Sburătorii	4	2	1	1	12: 7	5
Vulturii Carp.	5	1	3	1	9:10	5
Fichet	4	2	0	2	13: 6	4
Energia	3	1	1	1	5: 7	3
Grozăvești	3	1	0	2	6: 9	2
L. P. N.	4	0	0	4	2:18	0
Vremea	2	0	0	2	0: 8	0

F. C. National 7
Phenix 2

Comro 6
E. F. A. 2

Capitala 1
Generala 0

P. T. T. 2
Dâmbovița 0

Fulgerul 5
Șoimii 2

CLASAMENTUL CATEGORIA III-a Seria B.

F. C. Național	5	5	0	0	20: 3	10
P. T. T.	4	3	0	1	10: 5	6
Fulgerul	5	3	0	2	17:10	6
Capitala	4	2	0	2	8: 7	4
E. F. A.	4	2	0	2	11:11	4
Generala	4	2	0	2	6: 8	4
Comro	4	2	0	2	13:17	4
Șoimii	3	1	0	2	6:11	2
Phenix	4	1	0	3	5:16	2
Dâmbovița	3	0	0	3	5: 9	0
Cotroceni	1	0	0	1	0: 4	0

JUNIORI A

Metropola (jun.) 3
Colentina (jun.) 0

Venus (jun.) 3
Gloria (jun.) 2

Militari (jun.) 10
I. Dârlău (jun.) 1

Socec Lafayette (jun.) 3
Adesgo (jun.) 3

JUNIORI B.

ASCAM (jun.) 7
Generala (jun.) 1

Ind. Iutei (jun.) 2
Vergu (jun.) 1

A.G.E.R. (jun.) 1
Carmen (jun.) forfait

Juventus (jun.) 5
Sp. Studențesc (jun.) 2

Sp. Muncit. (jun.) 5
Stăruința (jun.) 0

Viforul Dacia (jun.) 8
Turda (jun.) 2

ACSA (jun.) 2
Distribuția (jun.) 1

Universul (jun.) 2
Suter (jun.) 0

Pentru ce maladiile vezicei sunt atât de frecvente?

Vezica este o pungă extensibilă și destinată să strângă urina care se scurge în mod constant din filtrul renal, pentru a o elimina. Vezica, într'un cuvânt este un mușchi găunos, putând să se contracteze tot atât de bine ca și mușchii plini ai brațului, și această proprietate când se exagerează, în caz de inflamațiunea acestui organ provoacă suferințe grele.

Insă, veți zice, cum se poate ca vezica, fiind un organ intern bine protejat, poate să se înfiltreze atât de ușor? Infecțiunea pătrunde acolo în două moduri: 1. Pe cale ascendentă, microbii urcând dela extremitatea canalului urinar. 2. Pe cale descendentă, urina unui rinichi infectat făcând să contamineze o vezică sănătoasă.

Pageol constitue tratamentul perfect al afecțiunilor căilor urinare.? El descoperă microbii până în cele mai mici refugii, descongestionează mucoasele, redă urinilor limpeditatea și diminuează frecvența emisiunilor.

Pageol este salvatorul căilor urinare.

F. C. Brăila și Astra au terminat la egalitate 1-1 (0-0)

Brăila 15 (prin telefon). Matchul divizionar disputat astăzi în localitate, între echipa locală F. C. Brăila și Astra din Brașov, s'a soldat printr'un draw : 1-1, la pauză rezultatul fiind alb. La match au asistat aproape 1500 spectatori cari au fost mulțumiți de factura jocului. Inceputul jocului îl au gazdele cari pun stăpânire pe acțiuni. Astra nu poate fi depășită însă.

Apărarea a făcut o partidă excelentă ; mai ales portarul Geană, relevându-se ca cel mai bun de pe teren.

Geană, despre care am vorbit mai sus, Bucur, Cotruță și Spirea au fost cei mai buni dela Astra. Dela F. C. Brăila s'au remarcat : Stanciu, Dengel și Oprea II.

D. Ștefănescu Coca a condus formațiile :

Astra : Geană — Bucur, Cotruță — Năstase, Rachieru, Ștefan — Indrea, Ale, Spirea, Rădulescu și Chiconban.

F. C. Brăila : Ștefan — Zukerman, Stanciu — Uriciuc, Dengel, Vullieris — Cavadia, Warady, Oprea II, Weiss și Goldemberg.

ATLETISM

Echipa României s'a întors ieri dela Athena

De vorbă cu atleții și conducătorii teamului, care ne povestesc lucruri interesante și inedite

O splendidă zi de Octombrie cu soare vesel cum numai în București îl poți avea, a sărbătorit împreună cu puținii sportivi aflați eri pe peronul Gării de Nord, sosirea echipei române care a participat la cea de a X Balcaniadă de atletism, desfășurată timp de o săptămână la Atena.

Entuziasmul tineresc sportiv a desfăcut inimile și bucuria revederei ne-a prilejuit clipe de profunde emoțiuni.

Departe de preocupările războinice și umile ale vieței, am înțeles ce minuni poate face o înțeleaptă și armonioasă preocupare sportivă.

Atleții noștri, plecați de aproape douăzeci de zile, în afara evenimentelor politice, acolo departe, în Sud, sub superbul cer al Eladei, au trăit — se citea pe fețele lor — clipe de adevărată destindere.

Și în bucuria lor cu care se întorceau și cu dragostea noastră ce îi primeam ne-am putut plămădi, cu fiecare în parte, o scurtă convorbire, în care preocupările sportive țineau întâietatea.

NE VORBEC CEI MAI BUNI ATLEȚI ROMANI

Cu o întârziere de câteva minute, Pullmanul de Constanța își face intrarea în gară. Grupul atleților apare la fereastra primului vagon și pe fețele lor, arse de soare, se putea citi satisfacția unei deplasări care i-a încântat.

STOICHIȚESCU PRIMUL NOSTRU CAMPION BALCANIC

Primit cu un modest premiu, care era departe să răsplătească frumoasa lui ispravă, Stoichițescu ne-a declarat:

„Sunt, desigur, fericit că am câștigat titlul balcanic, dar nu sunt mulțumit de rezultatul obținut.

Pe un alt timp, cu un juriu mai puțin șovin, altul cred că ar fi fost rezultatul".

DINU CRISTEA A FOST OASPETELE LUI KIRIAKIDES

„Sunt fericit de această deplasare făcută cu atâtea peripeții, dar amărît că nu m'am întors cu un titlu. N'aș fi crezut că tocmai acum, când am fost în formă, să nu câștig nici o probă.

Cât privește cursa de 10 km., n'o puteam pierde, dacă nu soseam cu puțin înainte cu avionul. Și la oboseala mea, s'a adăugat dârzenia unui Ragazos, care a fost excelent.

5000 m. trebuia normal să câștig, dar eforturile dela 3000 m. steeple au avut un cuvânt hotărîtor.

In timpul liber, l-am vizitat pe Kiriakides care nu-i numai un foarte bun atlet, ci și o foarte simpatică gazdă.

I-am numărat cele 70 cupe și i-am ascultat cu interes istoricirea isprăvilor și Kiriakides are multe de povestit. (N. R. Kiriakides avea un interpret, căci altfel...).

Am rămas impresionat din nou de entuziasmul spectatorilor.

Aștept nerăbdător invitația S. E. G. A. S.-ului pentru marele cross de Crăciun".

UN ATLET GHINIONIST

Dintre toți atleții, cel mai necăjit pare tânărul inginer Biro.

„Au fost foarte frumoase aceste jocuri, dar eu nu pot spune că am fost norocos.

Am slăbit cu zece kilograme, iar căldura neobișnuită a fost un serios handicap.

Imediat după sosire, am avut aruncări de peste 50 m., măsurate și controlate de oficialii și atleții noștri.

In concurs, nu am putut să ating 4 metri".

KISS ESTE IN SCHIMB FERICIT

Pe tânărul Kiss, Jocurile Balcanice l-au entuziasmat.

„Sunt mulțumit de rezultate. Jocurile din acest an mi-au dat curaj și poftă de lucru. Pentru anul viitor, vă rezerv surprize".

CEL MAI TANAR INTERNATIONAL ARE O MINTE DE BATRAN

Pierzându-se între Biro, Vămanu, Schullery și alți giganți, benyaminul echipei, Zeno Dragomir, ne vorbește puțin despre performanța lui. In schimb, ne face o teorie foarte interesantă asupra modului cum trebue să ducă viața un atlet.

VAMANU NE EXPLICA REZULTATUL SLAB

„Dacă nu-mi sărea antebrațul din cot puteam obține un frumos rezultat.

La antrenament, am avut aruncări de 63 metri măsurate de Havaleț.

La concurs, am avut prima aruncare de 58 metri dar apoi nu am mai putut arunca din cauza durerilor".

CORACU: „Sunt prea tânăr și n'am rutină și poate deaceia n'am făcut mare lucru. Cu altă ocazie, (voi mai avea-o?), cred că am să dau mai multă satisfacție...".

POPESCU ROMULUS, grăbit, nu ne-a putut spune mai nimic. „Sunt amărît" scurt, rezuma o declarație mai lungă.

CRISTEA ANTON: „Am un ghinion fantastic. Când aveam prilejul să câștig, o anchilozare a piciorului m'a scos din concurs. Niciodată nu m'am întors dintr'o deplasare atât de trist ca acum".

CALISTRAT: „Vântul mi-a fost cel mai dur adversar. N'am reușit să-l înving...".

ROȘU: „Am fost supra-antrenat, greșeală pe care am plătit-o scump la Atena. Experiența de acolo mi-a fost o lecție bună".

VIRGIL LUDU: „Sunt fericit că am făcut și pe ziaristul, pentrucă astfel performanța scriitoricească a salvat — cred — pe cea atletică. Doresc națională mai mult noroc, iar tribunelor A.N.E.F.-ului cei 70.000 de spectatori pe cari i-am văzut la Atena".

MOINEA: „N'am decât o grijă. Cine-mi motivează absențele dela liceu.

Regret că n'am concurat".

HIDIOȘANU: „Am avut sosirea în pantă, fapt cari m'a handicapat enorm".

Bătrânul LAZAR ne declară: „Orice experiență se plătește. Echipa a fost formată trei sferturi din tineret, care n'a putut da randamentul total. Defecțiunile ivite au făcut și ele ca echipa noastră să nu corespundă așteptărilor. Totuși nu trebuie să fim triști. „Puștii" au învățat multe. Și o constatare: celelalte state din Balcani nu posedă atâtea talente noui ca România. Eu am dat satisfacție.

Eram selecționat numai pentru o probă și... am concurat la trei".

CE POATE FACE O CAFEA NEAGRA

Schullery — purtând o păpușe — noua sa mascotă, este fericit de rezultat.

„Și totuși, la Atena puteam să cuceresc cu ușurință campionatul balcanic.

Inainte de probă, am avut aruncări de 15 metri. O cafea tatul era altul!".

lui m'a ajutat enorm, și dacă proba începea la ora prevăzută în program, vă asigur că rezultatul era altul!

OFICIALII SUNT GRABIȚI

Pe conducătorii echipei nu i-am putut prinde; sunt grăbiți.

D. Baicu se îndreaptă spre un cămin, unde îl așteaptă un copilaș drăgălaș dornic să-și revadă tăticul.

Cu conducătorul echipei noastre vom avea prilejul să stăm pe îndelete de vorbă cu alt prilej.

D. Boerescu, obosit; tot ce ne poate spune este că grecii au făcut imposibilul pentru a organiza în aceste vremuri turburi o competițiune de importanța Jocurilor Balcanice.

Restului oficialilor nu i-am mai dat de urmă.

Camor

La 26 Octombrie Viforul Dacia organizează cupa Theodor Popovici pentru concursurile interșcolare

Asociația sportivă și culturală Viforul Dacia organizează și în anul acesta un concurs atletic rezervat numai școlarilor din Capitală care urmează cursurile regulate a unei școli recunoscute de stat.

In joc este pusă o frumoasă cupă oferită de către d. Theodor Popovici, membru în comitetul clubului Viforul Dacia.

Acest trofeu s'a disputat până acum de două ori fiind câștigată astfel:

1937: Liceul Gheorghe Șincai.
1938: Colegiul național Sf. Sava.

Probele care se dispută la acest concurs sunt: 100, 300 m., 800 m., 1500 m., 3000 m., greutate, disc, suliță, lungime, înălțime, prăjină, ștafetele 4×100 m. și 4×100 m.

Punctajul este 10-7-4-3-2-1 pentru cele șase locuri prime.

Inscrierile pentru acest concurs vor începe de Joi 19 c. și se vor înainta la sediul clubului Viforul Dacia din parcul sportiv al sectorului I Galben, șoseaua Ștefan cel Mare 43.

Pentru antrenament clubul organizator pune la dispoziție terenul și instalațiile sale tuturor liceelor din București.

Tânărul Peters (B. T. V.) a câștigat Pentathlonul

Eri s'a disputat cea de a doua zi a concursului care conta pentru pentatlonul Capitalei.

După calcularea punctelor făcută după punctajul tabelei finlandeze, s'a dat următorul rezultat:

1. *Alexandru Peters (B. T. V.) 2020 puncte:* 100 m., 11.9; greutate, 8.74 m.; lungime, 5.54 m.; disc, 22.68 m.; 1000 m., 3.15.
2. *Victor Bazzanella (BTV) 1983 puncte:* 100 m., 12.7; greutate, 9.76 m.; lungime, 5.41 m.; disc, 23,37 m.; 1000 m., 3.10.6.
3. *Clement Baciu (Venus) 1965 puncte:* 100 m., 12.3; greutate 8.39 m.; lungime 5.42 m.; disc, 23.62 m.; 1000 m., 3.22.8.
4. *Sergiu Cunescu (Venus) 1959 puncte.*
5. *Aurel Velo (Viforul Dacia) 1854 puncte.*
6. *Vasile Martinas (Victoria) 1720 puncte.*
7. *Carol Fligel (Viforul Dacia) 1642 puncte.*

După terminarea concursului s'a procedat de comitetul organizator la împărțirea diplomelor primilor șase clasați din fiecare categorie.

Atleții care au lipsit, și nu și-au ridicat diploma, pot veni Marți între orele 16-18 la parcul sportiv al sectorului I Galben la d. Petre Fesci spre a o primi.

Campionatele Ligii Mureș

Tg. Mureș, 15. — Campionatele Ligii Mureș organizate de către d. prof. D. Răducanu conducătorul ligii Mureș, au dat următoarele rezultate:

100 m.: Nagy 11 s. 8.
Triplu salt: Panayoth 11 m. 57.
Suliță: Startzer 40 m. 75.
Prăjina: Filep 2 m. 80.
Inălțime: Molnar 1 m. 60.
Disc: Sintzer 28 m. 89.
200 m.: Nagy 25 s.
Lungime: Molnar 5 m. 86.
400 m: Peter 58 s. 2.
Greutate: Kiss 11 m. 50.
1500: Peters 4 m. 59 s.
800 m.: Peters 2 m. 18 s. 8.
4 x 10 m: C. Sp. Tg. Mureș 48 s. 2.

Schullery, Vămanu și Biro vor încerca recordurile naționale la greutate, suliță și ciocan

In drum spre țară, aruncătorii noștri au pus gând rău recordurilor naționale.

Cei trei ghinioniști dela Atena: Schullery, Vămanu și Biro vor încerca chiar în cursul acestui sezon să amelioreze recordurile naționale, fiecare în specialitatea sa.

Schullery ne-a declarat că este oricând capabil să treacă de 14 m. 50 și un duel cu Guran se anunță extrem de interesant.

Gh. Biro, care la Atena a avut o aruncare de 51 metri, ține să ne dovedească acest lucru. Iar Vămanu speră să se restabilească și să arunce peste 62 metri.

Incercările ar urma să se organizeze Duminică 22 Octombrie la A. N. E. F.

CROSS - COUNTRY

Rezultatele reuniunii organizate de soc. „Victoria"

Eri a avut loc în comuna suburbană Șerban Vodă, sub patronajul d-lui colonel Ioan Polizu Micșunești, primarul comunei suburbane Șerban Vodă, o reuniune de cross, organizată de către clubul sportiv Victoria, care s'a bucurat de un deosebit succes, datorit edililor comunei.

Merită să subliniem faptul cum înțeleg grupările noastre sportive să difuzeze acest sport în massele tineretului organizând reuniuni populare pentru propagarea acestui sport.

Menționăm marele concurs acordat de d. colonel Ioan Polizu Micșunești care neprecupețind nici un fel de sacrificiu a acordat manifestațiilor o atenție deosebită. Fapt care trebue remarcat având în vedere situația precară a acestui sport.

Populația comunei a rămas profund impresionată de modul în care s'a desfășurat această competiție, de propagandă răspunzând cu un entuziasm care merită de remarcat.

REZULTATE TEHNICE

Categoria III-a

1. Greg. Todireu (Victoria) 16 8/6. 2. Nicolae Sucitu (Vif. Dacia); 3. Niculae Andreescu (Vif. Dacia); 4. Ioan Cioacă (Victoria); 5. Paul Popescu (Victoria); 6. Ion Rantă (Vif. Dacia); 7. Gică Bădescu; 8. Gh. Văsuță; 9. Niculae Marinescu; 10. Ion Lacatoș.

Categoria începători

1. Ed. Straser (St. Rom.); 2. Ion Stănescu (Victoria); 3. N. Popa (Victoria); 4. Gică Popescu (Victoria); 5. Dumitru Betreș (Victoria); 6. Radu Simionescu (Victoria); 7. Petre Spirea (Ind. Iutei).

Football Football Football Football

Etapa de eri a fost hotărîtoare pentru selecționarea lotului național

Cociuban II și Felecan I au fost scoși din lot
Reuter și Bindea au sosit la București
Un selecționabil de ultima oră: Beffa

Etapa de eri a campionatului național a fost o verificare importantă a lotului de selecționabili.

Ceeace este foarte important pentru noi e faptul că majoritatea selecționabililor — în special cei de bază — au dat satisfacție.

Deplină satisfacție.

COCIUBAN II ȘI FELECAN I SCOȘI DIN LOT

O primă consecință a etapei a fost micșorarea lotului clujean.

Intr'adevăr, selecționeurul unic a renunțat la Cociuban II, care nu a jucat pentrucă e lovit, și la Felecan Iacob, care a făcut o partidă foarte slabă.

Așa dar, la București, vor veni numai Pop IV și Nistor, cei mai buni oameni ai clujenilor în matchul cu Juventus.

REUTER ȘI BINDEA AU SOSIT AZI NOAPTE

Așa dar spectatorii români pot avea încredere în oamenii cari vor apăra Sâmbătă și Duminică culorile naționale.

Primii selecționabili din provincie sosiți la București sunt Reuter și Bindea.

Ei au venit direct dela Galați și au fost conduși la hotel chiar de domnul Virgil Economu.

UN PROGRAM SPECIAL DE ANTRENAMENT

Săptămâna aceasta lotul național va urma un program special de antrenament, alcătuit cu cea mai mare grijă de selecționeurul unic. Programul se va desfășura sub directa supraveghere a domnului Virgil Economu și Petre Steinbach.

Programul acesta va fi dat publicității mâine.

Se poate spune însă că el reprezintă rezultatul unor studii amănunțite asupra modului de pregătire a marilor echipe naționale de pe continent.

UN SELECȚIONABIL DE ULTIMA ORA

In ultimul moment a fost introdus în lotul național încă un bucureștean.

Este universitarul Beffa, care a făcut, la Baia Mare, o partidă excepțională, fiind cel mai bun om de pe teren.

Se pare că selecționeurul unic se gândește și la utilizarea lui Slivaț (A.M.E.F.A.), care a făcut și el o partidă bună, la Obor.

Introducerea acestuia este însă foarte puțin probabilă.

Cu o echipă de structură germanică
Reichul a cucerit o victorie mare:
a învins Jugoslavia cu 5-1 (1-0)
Schön a marcat trei goaluri iar Szepan, două

ZAGREB, 15 — In fața a 20.000 de spectatori s'a disputat azi în localitate matchul internațional de football dintre reprezentativele Germaniei și Iugoslaviei.

Deși formația gazdă era oarecum favorita matchului, ea reprezentând chintezența footballului iugoslav, echipa a păcătuit din cauza lipsei de omogenitate și a fost învinsă cu un scor foarte categoric.

Nu este mai puțin adevărat că echipa germană a avut o zi excepțional de bună și afară de aceasta a avut și noroc în unele acțiuni.

Scorul a fost deschis de SCHÖN în minutul 8 și acest rezultat a rămas neschimbat până la pauză.

La reluare în minutul 2 SZEPAN a mărit avantajul germanilor și acest nou goal a avut darul să demoralizeze pe gazde. Profitând, oaspeții au presat insistent și SCHÖN a marcat două noui goaluri în minutele 19 și 20.

In minutul 25 SZEPAN a înscris și al cincilea goal al Germaniei.

Iugoslavii au reacționat puternic și cu cinci minute înainte de sfârșit, ANTOLKOVICI a reușit să obțină goalul de onoare al gazdelor.

Dela iugoslavi, doar Lehner, Manola și Perlici au dat satisfacție.

Formația germană a impresionat printr'o perfectă armonie, astfel că nu poate fi remarcat niciun jucător. Toți au jucat la fel de bine.

D. Barlassina (Italia), a condus cu multă autoritate următoarele formații:

GERMANIA: Klodt — Ianes, Moog—Kupfer, Sold, Kitzinger—Lehner, Schön, Conen, Szepan, Urban.

IUGOSLAVIA: Glaser — Beloșevici, Matosici—Manola, Iazbincek, Lechner—Medarici, Hitrec, Leșnik, Antolcovici, Perlici.

Prima înfrângere
Oltul a dispus
de Universitatea cu 4-2 (3-2)

Sfântul Gheorghe, 15 (prin telefon). — Astăzi în localitate s'a disputat matchul divizionar între echipele Universitatea și Oltul din localitate, victoria revenind gazdelor cu 4 : 2 (3 : 2).

JOCUL

Disputa începe într'o alură vie, delectând spectatorii. Universitatea începe să facă demonstrație cu un joc tehnic și izbutește chiar în minutul 9 să înscrie un punct prin Giurgiu. Oltul nu e intimidat și își continuă jocul. Inscrie în minutul 15 prin Boga, pentruca în minutul 22 același Boga dela 40 de metri să tragă minunat, realizând al doilea goal. Imediat însă Universitatea prin Seremy IV în minutul 25 egalează. Füllop în minutul 30 dela 30 de metri trage imaparabil și înscrie: 3:2.

In repriza a doua Universitatea luptă din răsputeri să egaleze, sau chiar să câștige matchul însă Reti scapă în minutul 73 și marchează: 4:2 pentru Oltul.

ECHIPELE

UNIVERSITATEA: Moldoveanu — Medrea I, Iancovici — Golub, Medrea II, Ioanovici — Țereanu, Seremy IV, Vijer, Medrea III, Giurgiu.

OLTUL: Nagy — Làcàtaș,

OLTUL: Nagy — Làcàtoș, vaci — Füllop, Barabas. Rety, Boga, Lustig.

RUGBY

Venus și St. Român
învingători după prima zi a campionatului

Pe un timp bun și în fața unei asistențe ce pare că a început să prindă gustul acestui sport, s'au disputat cele două partide programate pe Velodrom.

VENUS—SP. STUDENȚESC
6—3 (3—0)

Arbitru: Teo Kranz.

Venus: Tofan, Grigorescu, Ștefănescu, Dobrescu, Florea, Ionescu Gilly, V. Anastasiade, Păcuraru, V. Niculescu, Sedey, Negrea, Fișter, Tănase, Domnescu și Naum.

Sp. Studențesc: Găgănuț Ionescu, Popa, Andreeș, Dinescu. Damian, D. Iovănescu, Tellu Diamandi, Șt. Ionescu, Riegler, Diaconu, Macarovici, Cameniță, Beșliu, Gonettant și Pârcălăbescu.

Matchul a fost frumos, presărat cu faze foarte spectaculoase. Liniile de 3/4 au delectat prin frumusețea șarjelor. Venus a aliniat de altfel toate achizițiile. La pauză, rezultatul a fost 3—0 pentru Venus prin coup-francul executat de Solidu. In repriza doua Sportul caută să egaleze prin 3/4, dar sunt secerați de negri Spre surprindere generală, tot negrii marchează prin Pister și rezultatul e 6—0. Sportiștii vor să răstoarne rezultatul și reușește să transforme un coup-franc prin Riegler și rezultatul e 6-3 cu care se termină matchul. Cei mai buni la Venus: Tofan, Grigorescu, Câșa, Fister și Gilly; la Sportul: Găgănuț, Damian, Tellu, Diaconu și Pârcălăbescu.

ST. ROMAN—V. DACIA
13—3 (3—3)

Arb. V. Anastasiade.

Stadiul câștigă deoarece reușește să-și impună jocul, care se bazează la început pe un joc închis al înaintărilor, tactica Viforului. Astfel de la o tușe, Jupi scapă și marchează în colț fără a transforma, deci 3—0 p. Viforul. Stadiul se refăce și impunându-și tactica, egalează prin V. Ioan care intră în forță. După pauză Stadiul se refăce complect și câștigă teren. După o frumoasă tușe Vardala pornește excelent, deschizând la timp pe Andronache, care marchează în centru; transformarea este reușită de T. Ioan. Al treilea essai este opera lui V. Ioan care marchează ca în zilele de glorie, iar Gipsy transformă. Rezultatul e deci 13—3 p. Stadiul, scor cu care se termină matchul. Matchul a fost în general spectaculos. Arbitrajul lui Anastasiade excelent.

S'au remarcat: V. Ioan, M. Vardala, Andronache, Gabay, Argeșiu și Glavan; dela Viforul: Tileagă, Callistrat, Covaci, Bolțeanu și Kranz.

MARȘ

V. Teodosiu a câștigat proba organizată de St. Român

Duminică s'a ținut a 2-a probă de marș din actualul sezon. Proba, organizată de St. Român, s'a disputat pe un traseu de cca. 9200 m. și a fost deschisă tuturor categoriilor. Organizarea a fost la înălțime. Reuniunea a fost onorată cu prezența d-lor: prof. Virgil Ioan, căp. Chinie Sebastian, comisar Iorgulescu, Camil Ioan-Mitralieră, Cristofor Bruno, Paraschivescu Ioan, Beldea și cunoscutul mărșăluitor Vasile Firea, cari și-au dat concursul pentruca proba să fie la înălțime. Deasemenea, merită laude d-nii cronometrori și comisari de parcurs Miron Mantopol și Traian Ionescu, precum și Sebastian Popescu, comisar-șef pe parcurs.

La ora 10.30, d. Virgil Ioan, președ. Asociației, a dat plecarea celor 27 de concurenți din cele mai selecte cluburi din Capitală. La 11,20 și-au făcut apariția primii concurenți. Primul trece linia de sosire Teodosiu V. (Venus) care bate la mare luptă pe Ruță (C. F. R.). Cu toate că a luptat din răsputeri, juniorul Iorgulescu M. (V.) n'a putut ocupa decât locul al III-lea.

CLASAMENTUL GENERAL

TEODOSIU V. (V) 50'35", *Ruță N.* (C. F. R.) 50'37", *Iorgulescu* (V) 51'50", Ioniță (P) 54' 20", Amorțitu (St. R.) 54' 30", Dobre R. (P), Ionescu St. (C. F .R.), Moscovici (St. R.), Pavel D. (A.S.C.), Munteanu V. (C.F.R.), Paraschivescu (C.F.R.), Achim A. (V), Beza C. (C.F.R.), Buligescu A. (C.F.R.), Manu I. (C.F.R.), Căpitanu P. (Leonida), Corsci I. (V), Dobrescu I. (V), Georgescu I. (St. R.), Grum S. (V), Teodor C. (V), Ștefan St. (St. R.), Ion Const. (ind.), Manu L. (C.F.R.), Mirea (St R.), Pârvulescu (V. D.), Dumitrescu (St. R.)

CLASAMENTUL PE CATEGORII

Seniori

TEODOSIU V. (V.) 50' 35", *Ruță N.* (C.F.R.) 50' 37", *Ioniță C.* (P.) 54' 20", Amorțitu (St. R.) 54' 30".

Juniori

IORGULESCU M. (V.) 51' 50", *Dobre P.* (P.) 54' 30", *Ionescu St.* (C.F.R.), 55' 50".

Incepători

MOSCOVICI I. (St. R.), 55' 56", *Paraschivescu I.* (C.F.R.), 58', *Achim A.* (V) 58' 02".

Impărțirea premiilor și diplomelor se va face Vineri 20 Oct. ora 20 la sediul Asoc. St. Român în str. Gogu Cantacuzino.

BOX

Echipa germană învingătoare
în matchul de box amator cu Ungaria

Budapesta, 15. — Eri seară s'a disputat aci matchul de box amator între echipele reprezentative ale Germaniei și Ungariei.

Echipa germană a învins cu 9:7 puncte.

Rezultatele tehnice sunt:

Categoria muscă: Obermeyer (G).-Podany (U.) match nul.

Categoria cocoș: Bondy (U.)-Heim (G.) la puncte.

Categoria pană: Graaf (G.)-Frigyes (U.) match nul.

Categoria ușoară: Trittschack (G.)-Bene (U.) la puncte.

Categoria semi-mijlocie: Raesecke (G.)-Mandi (U.) match nul.

Categoria mijlocie: Pepper (G.)-Csontos (U.) k. o. în repriza 3.

Categoria semi-grea: Szigeti (U.)-Schmidt (G.) la puncte.

Categoria grea: Tenhoff (G.)-Nagy (U.) k. o. în a doua repriză.

SERVICIUL NOSTRU SPECIAL

Surprize mari în campionatul Italiei

Ambrosiana învinsă la scor de Bari, iar Milano a cedat pe teren propriu lui Lazio

Milano, 15. — Etapa 5-a a campionatului italian a fost bogată în surpriz.

Cea mai mare este desigur înfrângerea categorică a Ambrosianei, care a cedat la Bari. Leaderul Veneția a pierdut un punct la Modena, iar Milano a fost învinsă pe teren propriu de Lazio, care este într'o formă excepțională. Fiorentina a învins după mare luptă pe Bologna și astfel a obținut prima victorie din actualul sezon.

Iată și o scurtă relatare a matchurilor de eri:

LAZIO — MILANO 2:0 (0:0). Pe stadionul San Siro din localitate, 20.000 de spectatori au urmărti lupta pasionantă dintre cele două formații. După o repriză albă **Piso** a deschis scorul în minutul 5, iar după șapte minuta **Piola** a marcat cu capul și al doilea punct. A condus d. Scarpi.

GENOVA — NOVARA 5:3 (2:1). Barbieri a deschis scorul pentru Novara, dar **Genta** a egalat și apoi **Nerri** a asigurat conducerea genovezilor. La reluare **Genta, Traversone** și **Gabardo** au ridicat avantajul gazdelor la 5:1, ca puțin înainte de sfârșit **Romano** să marcheze două goaluri pentru Novara.

FIORENTINO — BOLOGNA 1:0 (0:0). In fața a 18.000 de spectatori Fiorentina a obținut prima sa victorie din acest sezon. Bologna, deși a fost încurajată de 4000 de spectatori veniți cu echipa, a cedat cu 0:1. Goalul victoriei a fost obținut de **Morselli.**

ROMA — LIGURIA 2:2 (1:1) Deși a jucat pe teren propriu Roma a trebuit să se mulțumească cu un match nul. **Amadei** a deschis scorul dar **Perezo** a egalat. După pauză **Panto** a asigurat din nou avantajul pentru gazde, însă **Perezo** a egalat din nou. Rezultatul este real.

JUVENTUS — TORINO 1:0 (1:0). Derbiul din Torino s'a desfășurat în fața a 16.000 de spectatori. Spre surprindere Juventus a câștigat cu 1:0, prin goalul marcat de **Gabetto.**

MODENA — VENEZIA 2:2 (0:0). Jocul leaderului Venezia a descepționat pe cei 20.000 de spectatori. Matchul a fost echilibrat și gazdele au meritat drawul. A condus d. Ciamberlini.

TRIESTINA — NAPOLI 2:0 (0:0) Trevi San și **Frossi** au marcat goalurile victoriei. Fundașul Rocco a fost eliminat din joc.

BARI — AMBROSIANA 3:0 (2:0). Cea mai mare surpriză a zilei a fost înregistrată la Bari, unde a doua clasată a cedat cu un scor categoric. Cele trei goaluri au fost înscrise de **Rienti** (2) și **Metini.**

Matchul a fost arbitrat de d. Scorzoni.

In urma acestor rezultate clasamentul campionatului se prezintă astfel:

In cadrul ligii secunde s'au înregistrat următoarele rezultate:

Venezia	5	3	2	0	9: 4=8
Lazio	5	3	2	0	11: 5=8
Ambrosiana	5	3	0	2	11: 5=6
Genova	5	2	2	1	11: 9=6
Triestina	5	3	0	2	6: 5=6
Roma	5	2	2	1	6: 5=6
Milano	5	2	1	2	9: 6=5
Bologna	5	2	1	2	6: 5=5
Bari	5	2	1	2	5: 6=5
Juventus	5	2	1	2	3: 8=5
Novara	5	2	0	3	6: 9=4
Fiorentina	5	1	1	3	6: 9=3
Liguria	5	0	3	2	5: 8=3
Modena	5	0	3	2	3: 5=3
Napoli	5	1	0	4	3:10=2

LIGA II

Alessandria — Atalanta 0:0
Palermo — Fantulla 1:1.
Vigevano — Catania 1:1.
Pro Vercelli — Auconitana 1:0.
Padova — Udinese 5:0.
Livorno — Lucchese 3:1.
Verona — Brescia 3:1.
Pisa — Siena 3:1.
Molinella — Sanremese 4:0.

Campionatul Jugoslaviei a fost amânat

Belgrad, 15. — Matchurile de campionat din cadrul ligii sârbești, programate pentru azi au fost amânate pentru Duminică 22 Octombrie.

In locul matchurilor de campionat s'au jucat câteva matchuri amicale. Dintre acestea cele mai importante au fost:

SUBOTICA: Bacica—Iugoslavia (comb.) 5:2 (2:2).

ZEMUN: Zemun—Jedinstvo 0:0.

Nici în etapa aceasta fruntașii campionatului ungar n'au avut noroc

Ferencvaros învins de... Taxi. — Ujpest și Hungaria la egalitate cu alți „modești"

BUDAPESTA, 15. — Etapa de azi a însemnat din nou mari decepții, pentru marile echipe ale campionatului.

Ujpest și Hungaria au fost nevoiți să se mulțumească cu rezultatele nule, iar fruntașul Ferencváros a fost învins de Taxi, și astfel în campionatul maghiar nu există echipă neînvinsă.

Rezultatele surprinzătoare, au avut bineînțeles, mari repercusiuni asupra clasamentului.

Ferencváros și-a păstrat pentru moment primul loc, dar în locurile următoare figurează echipe, cari nici n'au visat poate, că după cinci matchuri de campionat vor avea cinstea să ocupe locurile 2 și 3. Ne referim în primul rând la noua promovată, Haladás din Szombathely, care a sdrobit pe Bocskai cu 8:0 și are actualmente cel mai bun goal-average din tot campionatul ungar.

In acelaș timp Haladás este clasat și la locul 3, deci înaintea unor formații consacrate ca Ujpest, Hungaria, Kispest, etc.

Iată și o sumară descriere a jocurilor de azi.

TAXI—FERENCVAROS 4:3 (2:1)

Eșecul leaderului constitue cea mai mare surpriză a zilei. Scorul a fost deschis de *Serföző* și toate străduințele Ferencvárosului au fost stricate de tripletă, care n'a tras nici un shot la poartă. In minutul 34 s'a produs totuși egalarea. Kiss a bătut impecabil o lovitură de colț și dr. *Sárosi* a marcat cu capul.

Bucuria galeriei a durat însă puțină vreme, căci *Tóth* a restabilit avantajul șofeurilor. La reluare în minutul 7 dr. Sárosi a fost trântit în careu și penaltyul a fost transformat de *Pósa*. In minutul 18 *Gyetvai* a asigurat chiar conducerea Ferencvárosului, dar în ultimele minute *Serföző* a marcat două goaluri, cari au pecetluit soarta partidei.

UJPEST—KISPEST 2:2 (2:2)

Intâlnirea dintre cele două formații a furnizat un match mare, pasionant. *Nemes* a deschis scorul în minutul 9, dar în min. 22 *Tóth* a egalat. Cu zece minute înainte de sfârșitul reprizei *Hidasi* a marcat al doilea goal al campionilor, iar în penultimul minut *Kalocsay*, fostul internațional ceh, dela Sparta, a egalat.

Acest scor a rămas neschimbat până la sfârșitul matchului, deși în repriza secundă ambele echipe au luptat mult pentru goalul victoriei.

GAMMA FC. — HUNGARIA 2:2 (1:1)

La Gamma F. C. au jucat și foștii jucători ai Ferencvárosului Korányi I și Toldi și succesul echipei dela Budafok se datorește în mare parte acestor jucători. Scorul a fost deschis de Gamma F. C. In minutul 15 arbitrul a acordat o lovitură liberă la 20 de metri de poarta Hungariei.

Sotul lui *Toldi*, tras cu mare putere, a spart zidul format de apărători adverși și a intrat imparabil. Egalarea a survenit în minutul 27, fiind obținută de *Dudás*. Acesta dealtfel a marcat apoi imediat un nou goal, dar acesta n'a fost acordat de arbitru. In repriza secundă *Takács II*, a înscris din nou pentru Gamma F. C. Din acest moment Hungaria și-a răscolit complect echipa și această măsură a fost încununată de succes, întrucât goalul egalizator a fost obținut, în min. 84, de... fundașul *Biró*, care trecuse... centru înaintaș.

SZOLNOK—ELEKTROMOS 2:0 (2:0)

Matchupl s'a disputat la Szolnok și echipa gazdă a învins pe merit formația pestană care cuprinde mai mulți internaționali. Cele două goaluri au fost înscrise de *Sárkány* și *Kolláth* în minutele 23 și 25.

SZEGED—KASSAI AC 3:0 (3:0)

Victorie ușoară. Goalurile au fost marcate de Nagy (2) și Harangozó în minutele 8, 16 și 32. După pauză Szeged n'a mai forțat ci s'a mărginit să facă demonstrație.

HALADAS—BOCSKAI 8:0 (2:0)

Echipa din Debrețin n'a existat nici un moment.

Noua promovată Haladás, — mai ales după pauză — a marcat când și cum a vrut. Cele 8 goaluri au fost obținute da Lovász (3), Morósz (2), Gazda, Szabó și fundașul lui Bocskai Jancso, care a marcat în propria-i poartă.

TÖREKVÉS—NEMZETI 3:2 (1:1)

Victoria echipei amatoare, constitue deasemenea o mare surpriză. In minutul 20 *Mester* a deschis scorul, dar portarul *Havas* a avut grijă de egalare, scăpând un balon în propria-i poartă. După pauză, în minutul 8 *Pécsi* a asigurat din nou conducerea amatorilor. Nemzeti a egalat prin *Kisalagi*, și puțin după aceea, Bankuti a ratat un penalty. Goalul victoriei a fost obținut de *Pusztai* în minutul 29.

CLASAMENTUL

In urma acestor rezultate clasamentul se prezintă astfel:

Ferencvaros	5	4	0	1	16: 9 8
Szeged	5	3	1	1	8: 5 7
Haladás	5	3	0	2	15: 6 6
Ujpest	5	2	2	1	14:10 6
Kispest	5	2	2	1	15:11 6
Elektromos	5	2	2	1	10: 8 6
Hungaria	5	1	3	1	12:11 5
Taxi	5	1	2	2	12:11 5
Törekvés	5	2	1	2	8:10 5
Szolnok	5	2	0	3	8: 9 4
Nemzeti	5	2	0	3	7: 9 4
Gamma F. C.	5	1	2	2	6: 9 4
Kassai AC.	5	1	0	4	3:12 2
Bocskai	5	1	0	4	2:16 2

Rezultate normale în campionatul Boemiei - Moraviei

Slavia continuă să rămână în fruntea clasamentului

PRAGA, 15. — Matchuri disputate au caracterizat etapa de azi a campionatului ceh. Cu excepția matchului Sparta—Sl. Ostrava, celelalte partide au fost câștigate numai la un goal diferență.

Echipele favorite au câștigat, și astfel clasamentul a suferit modificări neînsemnate. De remarcat lupta pentru locul 2 dintre Sparta, Bata și Viktoria Zizkow.

Rezultatele au fost:

Sparta—Sl. Ostrava 4:1.
Viktoria Zizkow—Kladno 3:2.
Prostejov—Nachod 2:1.
Slavia—Viktoria Pilsen 2:1.
Bata—Sk Pilsen 2:1.
Zidenice—Pardubice 2:1.

In urma acestor rezultate clasamentul are următorul aspect:

Slavia	6	4	2	0	20:11=10
Sparta	6	4	1	1	16:10= 9
Bata	6	4	1	1	18:12= 9
V. Zizkow	6	4	1	1	19:15= 9
Sl. Ostrava	6	2	2	2	12:16= 6
Zidenice	6	3	0	3	11:17= 6
V. Pilsen	6	2	1	3	17:16= 5
Pardubice	6	2	1	3	12:13= 5
Kladno	6	2	0	4	12:15= 4
Prostejov	6	1	2	3	13:19= 4
Nachod	6	1	1	4	9:16= 3
SK Pilsen	6	0	2	4	3:12= 2

Eri, la București

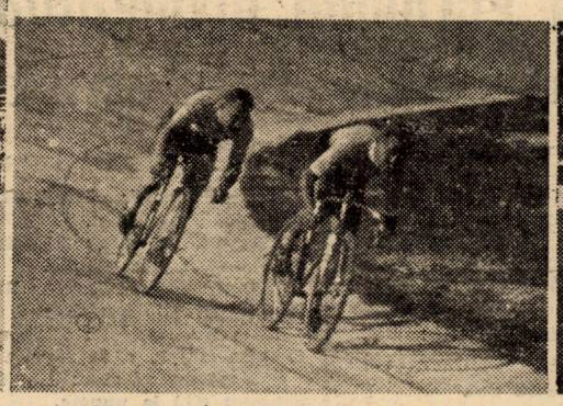

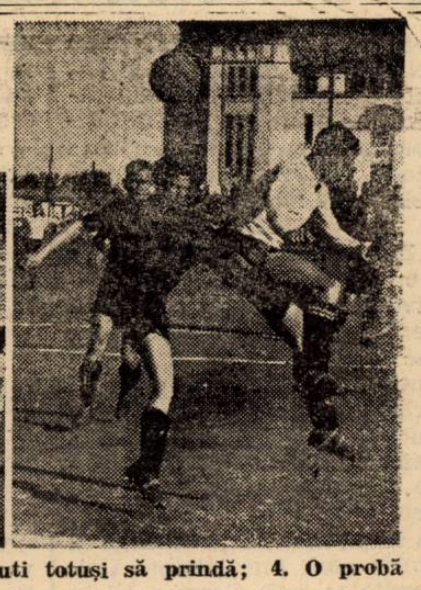

1. Alexandrescu a sărit frumos dar inutil; 2. Giordani și Capiansky, în cursa internațională de viteză; 3. Pavlovici va isbuti totuși să prindă; 4. O probă de felul cum s'a apărat A.M.E.F.A. In fotografia noastră „o simte" Mihăilescu

Editura Societății Anonime „Universul", București, Str. Brezoianu No. 23—25 — România

Taxa poştală plătită în numerar conform aprobării dir. generale p. t. t. nr. 24.464/939

2 LEI

UNIVERSUL

8 PAGINI

287-1939

Redacţia şi Administraţia: Palatul „UNIVERSUL", str. Brezoianu 23—25. Telefon: Centrala: 3.30.10; Redacţia 4.21.81. Redactor responsabil EUGEN DUMITRESCU

Proprietar: „Universul", S. A.
Adm.-delegat: STELIAN POPESCU
Inscris sub No. 167, Trib. Ilfov

Nr. 287. — Anul II BUCUREŞTI.- Miercuri 18 Octombrie 1939

ABONAMENTE:
Pentru grupări sportive 1000 lei anual

1 an LEI 500
6 luni LEI 270
3 luni LEI 150

Echipele ungare au fost alcătuite...

M. L. Sz. trimite la Bucureşti două formaţii puternice, cari cunosc bine jocul românesc

Expediţia maghiară va sosi Vineri la Bucureşti

— Serviciul nostru special —

BUDAPESTA, 16. — D. dr. Ginzery, selecţioneurul federaţiei de football, a dat astă-seară publicităţii cele două echipe ale Ungariei, cari vor înfrunta Sâmbătă şi Duminică la Bucureşti echipele A şi B ale României.

Cele două formaţii sunt următoarele:

„UNGARIA A"

Tóth *(Szeged)*, **Pakozdi** *(Elektromos)*, **Biró** *(Hungaria)* **Pazmandi** *(Elektromos)*, **Sarosi III** *(Ferencvaros)*, **Dudas** *(Hungaria)*, **Kincses** *(Kispest)*, **dr. Sarosi** *(Ferencvaros)*, **Déri** *(Kispest)* **Gyetvai** *(Ferencvaros)*. **REZERVA: Vincze** *(Ujpest)*.

„UNGARIA B"

Csikós *(Taxi)*, **Olajkar I** *(Kispest)*, **Polgar** *(Ferencvaros)*, **Baróti** *(Szeged)*, **Tóth** *(Taxi)*, **Szalay** *(Nemzeti)*, **Varadi** *(Taxi)*, **Nemes** *(Kispest)*, **Kollath** *(Szolnoki MAV)*, **Sütö** *(Gamma F C)*, **Tóth** *(Ujpest)*. **REZERVA: Kiraly** *(Gamma F C)*.

MAINE, ULTIMUL ANTRENAMENT LA BUDAPESTA

Cele două echipe vor face un uşor antrenament Miercuri după amiază pe terenul CsWMSC. Echipa B., se va antrena la ora 14 iar echipa A, la ora 15,30.

EXPEDIŢIA MAGHIARA PLEACA JOI DIMINEAŢA

Cei 24 jucători vor pleca la Bucureşti, Joi dimineaţă, sub conducerea d-lui dr. Paul Gidófalvy, comisarul guvernului pe lângă M. L. Sz., urmând să sosească Vineri dimineaţă.

(Reproducerea — chiar parţială — interzisă, fără menţiunea „Universul Sport").

Câţiva din selecţionabilii români, în matchurile de Duminică

SUS: Anghelache a sărit impresionant, dărâmând pe Fried
JOS: Baratky dansează lângă mingie şi lângă Regdon
DREAPTA: O fază, mai mult decât disputată

Ultimii selecţionabili au sosit la miezul nopţii...

Câteva fraze scurte, dar nu despre echipa naţională, ci despre etapa de Duminică

Simatoc şi-a rupt doi dinţi la Craiova, iar Spielmann speră să joace la... U.D.R.

Selecţionabilii provinciali au sosit în rate.

Primul lot, Duminică la miezul nopţii, ultimul, eri la miezul nopţii.

Şi apoi, sunt atât de preocupaţi de matchurile cu Ungaria, încât problema campionatului naţional a trecut pe un plan cu totul secundar.

Lucru, de altfel, perfect explicabil.

„TREBUIA SA CÂŞTIGAM CU PATRU PUNCTE DIFERENŢA... ...ESTE PAREREA LUI BINDEA

Primii sosiţi în Capitală au fost timişorenii Bindea şi Reuter.

Bindea este prea „bătrân" pentruca „febra selecţionării" să-l mai încerce atât de total ca pe ceilalţi mai tineri.

Astfel că a putut răspunde „lucid" la întrebările despre matchul dela Galaţi, cu Gloria C. F. R.

„Am făcut match nul dar trebuia să câştigăm cu patru puncte diferenţă.

Eu am ratat o serie întreagă de ocazii, arbitrul nu ne-a acordat un goal perfect marcat, un fundaş al nostru a marcat în propria poartă iar gălăţenii au egalat în ultimul minut.

Nu se poate spune că nu am avut ghinion. Pentrucă după felul cum joacă Gloria, noi am pierdut, nu am câştigat un punct.

Singurul om periculos al atacului şi al echipei este Cucula".

„AM FOST ELIMINAT PENTRU... NIMIC", DECLARA REUTER

Se ştie că Reuter a fost eliminat de pe teren în matchul acesta.

„Am fost eliminat pentru nimic, spune el.

Aveam mingia şi fugeam cu ea pe tuşe. Arbitrul a fluerat out şi eu i-am spus că nu este out, căci mingia nu ieşise. Răspunsul lui a fost: „să părăsesc terenul".

Un arbitru prea autoritar, nu găsiţi ?

VÂJDEA E FERICIT...

Alături de Reuter şi Bindea au sosit de vreme Vâjdea şi Torjoc.

Aripa stângă a Jiului este pur şi simplu fericit că a fost chemat să fie încercat.

Acelaş sentiment îl are şi Torjoc, de la Crişana, cel mai tânăr selecţionabil al lotului.

SPIELMANN VA JUCA LA U. D. R.

Cu rapidul de Timişoara au sosit Spielmann, Păcuraru, Neagrău, Simatoc, Pavlovici şi Ciocâlteu, cari s'au urcat în tren la Craiova.

Spielmann, enigma lotului naţional, este foarte surprins de selecţionarea lui.

„Nu mă aşteptam să fiu chemat. Poate şi pentrucă sunt prea mult preocupat de procesul meu cu C. A. O.

Sper însă că în cel mult două săptămâni să pot juca la... U. D. R.".

SIMATOC NU POATE VORBI PENTRUCA ŞI-A PIERDUT DOI DINŢI

Ripensia a jucat, eri, la Craiova şi a pierdut cu 1-3 pentrucă, după cum spunea Ciocâlteu, a jucat indolent şi fără un pic de convingere.

Matchul acesta s'a terminat însă şi cu un accident supărător pentru selecţioneurul unic.

La o săritură la cap, Simatoc s'a lovit cu gura de capul unui adversar şi a pierdut doi dinţi.

In gară avea gingiile însângerate.

Azi de dimineaţă el va şi arătat unui medic.

In orice caz el nu va putea mânca două, trei zile.

„SCORUL E PREA MARE...", PROTESTEAZA PACURARU

Infrângerea din partea Venusului a „supărat" enorm pe cei de la Reşiţa.

Aceasta judecând după supărarea lui Păcuraru.

„In prima repriză U. D. R. a jucat mai bine decât Venus.

Dar cele două goaluri ale lui Petea Vâlcov ne-au demoralizat şi apoi Venus a jucat mai bine ca noi.

In orice caz, scorul este prea mare pentru felul cum a decurs jocul".

CEILALŢI ERAU SOMNOROŞI

La ora 12 au sosit şi ceilalţi selecţionabili. Ultimii, Kert şi Lucaciu dela Baia Mare şi Pop IV şi Nistor, de la Cluj.

Ei au venit împreună cu Sportul Studenţesc.

Erau însă prea somnoroşi pentru a mai putea face declaraţii.

Football Football Football Football Football Football Football

Etapa districtuală de Duminică a marcat jumătatea turului campionatului districtual

Etapă calmă, cu „numai" şapte matchuri nule
Doui leaderi noui : Metalosport şi Gloria

Cu etapa de Duminică s'a scurs prima jumătate a campionatului districtual de toamnă.

O etapă banală. Care s'a bucurat totuşi de o favoare excepţională. Vremea frumoasă, un timp primăvăratec a insuflat noi puteri jucătorilor şi a adunat pe teren spectatorii risipiţi de vremea rea.

Oarecari surprize au provocat înfrângerea Metalloglobusului pe teren propriu. Şi drawul scos de Metropola în dauna Militarilor. Spunem în dauna Militarilor deoarece aceştia au pierdut un punct preţios

Interesant este faptul că din cele 26 matchuri desfăşurate, 7 s'au terminat la egalitate adică mai mult de un sfert.

Două matchuri au fost nule, unul s'a terminat cu 1—1, iar patru cu 2—2.

Două matchuri s'au terminat cu 7—2 trei cu 6—2 şi alte două cu 5—2.

Astfel că ziua a cincea a campionatului districtual a fost ziua rezultatelor simetrice.

Etapa aceasta a scos în evidenţă apărările, cari s'au situat pe primul plan.

Liniile de atac în zi neagră — cu excepţia câtorva — au făcut mai mult joc de câmp, remarcându-se prin ineficacitate în faţa porţii

Afară de mici incidente, ziua a decurs normal în ceeace priveşte urbanismul moravurilor.

In rândurile ce urmează ne ocupăm de prima categorie.

Indiscutabil că în afară de Olympia, Mon. Oficial posedă actualmente cea mai bună formaţie a seriei A Bună în sensul omogenităţii, care a fost totdeauna un apanagiu al tipografilor, cât şi în privinţa individualităţilor Ex. Baneş II şi Andreescu. Ultimul — foarte tânăr de altfel — dacă nu se va împăna de fumurile „vedetelor" de cartier va ieşi un jucător de clasă Ceeace ne place mai mult la el, este extraordinara sa spontaneitate.

O singură remarcă despre matchul cu Leonida — în care tipografii erau normal favoriţi. Că s'au adaptat jocului adversarului, pierzându-şi propria individualitate.

Un mare merit îl are Universul care a „ciupit" un punct preţios fostului leader, Arsenal, după ce tipografii erau conduşi cu 2—0.

Este incontestabil că Universul se adaptează treptat adversarilor săi, reuşind să pericliteze în mod serios şansele celor mai favoriţi.

Un match frumos a făcu Mocanu (Arsenal).

Scorul categoriei l-a reuşit Av. Sportiv, rezultat cu atât mai preţios cu cât a fost obţinut pe teren advers.

Făcând excepţie dela regula generală — a etapei — linia de atac a Av. Sportiv a fost de o eficacitate surprinzătoare

Colţea n'a putut rezista „avântului" Sportiv cu echipa prezentată Duminică.

Un match aprig disputat şi dur, au furnizat Gloria şi Vergu.

Un match în care Gloria a reuşit victoria în ultimile momente, cu concursul portarului advers.

Un draw era mai normal.

Metalosport a învins uşor pe ACSA, după o partidă în care era bineînţeles favorit.

Evident că „metalurgiştii" sunt campioni siguri ai acestei serii. In urma acestei performanţe „Metalosport" este din nou leader.

Adesgo şi ASCAM şi-au împărţit frăţeşte punctele, după un joc frumos şi viu disputat şi mai ales cavaleresc.

Liniile de atac ale ambelor echipe au fost exemple de ineficacitate

In decursul matchului porţile erau ocolite cu grije de cele două linii de atac, cari s'au ambiţionat să joace „pentru glorie".

In schimb apărările au fost la înălţime, în special acea a oaspeţilor, care a respins atacuri destul de periculoase în prima parte a jocului

Gazetele au desfăşurat un joc de câmp foarte frumos

Când nimeni nu se aştepta Metropola a „făcut rost" de un punct, tocmai dela Militari, care a învins pe Metalosport.

Cercetând linia rezultatelor scoase de comunali, se poate însă constata că drawul este normal.

Iată că Luceafărul a reuşit o mică performanţă în dauna unui adversar redutabil şi „deochiat" ca invincibil pe teren propriu.

Infrângerea Metalurgiştilor este însă normală căci au prezentat o formaţie fantezistă.

După o partidă grea pentru electricieni, aceştia au învins până la urmă cu 2—1 pe SET.

Scorul putea fi mai mare dacă, aviatorii nu ar fi urmărit în decursul jocului mai mult picioarele decât mingea.

Până la urmă superioritatea tehnică a electricienilor şi-a spus cuvântul.

In numărul de mâine revenim asupra matchurilor categoriei a II-a.

— is —

F. C. Cotroceni-Militari 5-4 (3-1)

Pe arena din comună s'a disputat eri matchul dintre sus numitele echipe.

După un match foarte frumos şi plin de faze emoţionante F. C. Cotroceni a reuşit să-şi însuşească victoria prin punctele înscrise de Englezu (3), Ştefan şi Mişu, iar pentru Militari Paraschiva (2) şi Badea (2).

S'au remarcat dela F. C. Cotroceni, Piola, Ghiuri, Dinuleţ, Mişu, Englezu şi Belu, iar dela Militari, Ivănescu, Paraschiva şi Badea.

Arbitrajul d-lui Gogu Dumitrescu bun.

F. C. COTROCENI: Piola, Bugheanu, Dănuleţ, Ceauşu, Belu, Ghiuri Toma, Zallu, Mişu, Englezu, Ştefan, Oprea (Milcovici).

Campionatul în Europa

ELVEŢIA

In cadrul campionatului elveţian s'au înregistrat următoarele rezultate:

Young Fellows-Blue Star 2-2.
Basel-Olten 3-2.
Grashoppers-Servette 5-1.
Grenchen-Solothurn 9-1.
Cantonal-Lausanne 2-2.
Lucerne-Nordstern 4-2.
Young Boys-Biel 2-0.

SUEDIA

După o pauză de două săptămâni campionatul suedez a fost reluat, fiind înregistrate următoarele rezultate:

Elfsborg-AIK 3-2.
Brage-Garda 1-1.
Göteborg-Hälsingborg 2-0.
Landskrona-Sleipner 1-1-.
Sandviken-Hammarby 3-2.

In furntea clasamentului se găsesc Elfsborg şi Göteborg cu câte 15 puncte, urmate de Hälsingborg cu 12 puncte.

In coada clasamentului sunt formaţiile din Stockholm AIK cu 6, Hammarby cu 3 şi Malmö cu 2 puncte.

Convocări

● COLŢEA convoacă pentru astăzi Marţi, 17 Oct., ora 2 după masă pentru antrenament pe terenul U. Tricolor, pe următorii jucători ai echipei I : Bădulescu, Birghilescu, Buga, Pavelescu, Rădulescu, Barbu, Lungu, Bogdan I, Georgescu T., Crufcescu, Dumitrescu I, Woronezky şi Dumitrescu II, precum şi pe toţi juniorii săi.

● F. C. STANDARD convoacă Marţi 17 Octombrie, la ora 17.30 la sediul său din calea Rahovei 266, următorii jucători : Merksz, Sortan, Amăreanu, Ambrosievici, Spală, Creţu I, Săndulescu, Rogoz, Voiculescu, Pojoreanu, Gheorghiu, Ross, Sotir, Petrescu I, Costache.

Arbitrii matchurilor din Cupa României de Duminică

Comisiunea centrală a arbitrilor a delegat aseară conducătorii jocurilor din cadrul Cupei României:

BUCUREŞTI

Joi, 19 Octombrie

Olimpia—Prahova, teren Giuleşti, arbitru d. Bobby Zamfirescu.

Duminică, 22 Octombrie

Carmen—S. G. S., arbitru d. Jean Petrescu.

Socec Lafayette—A. S. C. A. M., arbitru d. Zahregian C.

Turda—Viforul Daca, arbitru d. Mihail Petrescu.

Gloria—Vergu, arbitru d. Ştefănescu Aurel.

PLOEŞTI

Tricolor C. F. P. V.—C. F. R. (Simeria), arbitru d. Dumitru Mincu.

SIBIU

Elastic—Astra, arbitru d. Theil (Sighişoara).

CONSTANŢA

A. S. C.—Ferroemail, arbitru d. V. Bartolomeu.

MEDIAŞ

Sparta—Cimentul, arbitru d. I. Almaşan.

MARAŞEŞTI

Gloria Mărăşeşti—Macaby (Bucureşti), arbitru d. Oprişenescu.

BRAILA

F. C. Brăila—Franco Română, arbitru d. Tănase Tănase.

CHIŞINAU

Macaby—Unirea C. F. R., arbitru d. Ionescu Ţopé.

CERNAUŢI

Muncitorii—Dragoş-Vodă, arbitru d. Erlich.

Caurom—Cetatea Sucevii, arbitru d. L. Caciuc.

CLUJ

C. S. Muncitoresc — Industria Sârmii, arbitru d. Russu Gabriel.

LUPENI

Minerul—Lonea, arbitru d. Petric V.

CRAIOVA

F. C. Craiova—Vulturii Textila, arbitru d. V. Tănase.

ARAD

Gloria—Metalosport (Calan), arbitru d. Militivoi.

TR.-SEVERIN

Voinţa—S. S. R. M., arbitru d. Janya.

SATU MARE

Olimpia—Crişana, arbitru d. A. Huniade.

Amical

F. C. Craiova a învins Ripensia cu 3-1 (1-0)

Craiova, 16 (prin telefon).— Echipa timişoreană Ripensia, trecând azi prin localitate venind din Bucureşti, a poposit în oraşul nostru unde a jucat un match amical cu F. C. Craiova

Gazdele, spre surprinderea generală, au jucat foarte frumos şi au cucerit o victorie meritată la scorul de 3 : 1 (1 : 0).

DOUA PENALTYURI

Craiovenii atacă chiar dela început şi deschid scorul în minutul 7. Oprean, înghemuit în careu nu mai are nici o soluţie şi opreşte balonul cu mâna. Arbitrul acordă penalty şi Braşoveanu înscrie imparabil.

Inceputul reprizei secunde aparţine tot gazdelor cari mai înscriu un punct în minutul 49 : Stoianovici prinde o bombă dela 20 metri şi înscrie imparabil cu tot plonjonul lui Pavlovici.

Ripenisa îşi revine şi începe să domine dar apărarea gazdelor rezistă până în minutul 59 când Iordăchescu comite hands în careul de pedeapsă şi Simatoc transformă imparabil.

F. C. Craiova mai obţine un punct prin Constantinescu, care a reluat cu capul o centrare a lui Braşoveanu, în minutul 75.

DOI PORTARI DE CLASA

Cei mai buni jucători de pe teren au fost cei doi portari Pavlovici şi Ciocălteu.

ECHIPELE

Ripensia : *Pavlovici — Oprean, Regdom—Simatoc, Cotormany, Gall—Tänczer, Ciolac, Marcu, Jifcovici, Stanciu.*

F. C. Craiova : *Ciocălteu—Iordăchescu, Miclea—Ruicu, Cigoriu, Biban — Setnicek, Constantinescu, Stoiadinovici, Szabo, Braşoveanu.*

Deslegările de arbitri pentru 26 Oct. se vor face Miercuri 18 Oct.

Se aduce la cunoştinţa grupărilor din divizia naţională A că delegările de arbitri pentru jocurile din 26 Octombrie a. c. se vor face Miercuri, 18 Octombrie a. c. la ora 19, dată până la care sunt invitate a-şi depune acordurile şi eventualele recuzări.

SPECTACOLE

Teatre

OPERA: Flautul fermecat

NAŢIONAL: Scrisoarea pierdută

STUDIO: Curierul de Lyon

REGINA MARIA: Azi şi Odinioară.

SARINDAR: Calul năzdrăvan

MUNCA ŞI VOE BUNA: Sherlock Holmes

COMOEDIA: Păianjenul

CARABUŞ: Broadway Tănase

ALHAMBRA: Alhambra 4.12.86

LIGA CULTURALA: Sacontala

Cinematografe

ARO: „Nu vreau să mor", cu Bette Davis şi George Brent, Jurnal şi complectare

SCALA: Ea şi el.

CAPITOL: „Sergentul Bery" cu Hans Albers.

TRIANON : Jaske James, banditul.

CARLTON : „Oamenii de sacrificiu".

ARPA: In umbra felinarului. Jurnal şi completare.

SELECT : Farandola.

PALAS : Câinele din Baskerville.

FEMINA: Orhideele roşii. şi Andy Hardy iubeşte. Nanete are trei iubiţi.

ELYSEE : Emigranţii şi completare : Leningrad.

ROXY: Cazacii şi completare

FORUM: Serge Pauine şi Sânge de Cazac.

REGAL : Noaptea amintirilor.

BIZANTIN: Cinci Prieteni şi Ramunteho (fiul păcatului).

OMNIA: Intre glorie şi dragoste şi Paradisul îndrăgostiţilor.

RIALTO: Alexandru Nevscky şi Ramuntscko.

NISSA: Cinci milioane caută moştenitor şi Bestia Umană.

AIDA: Viaţa fără griji şi Fecioarele Nebune.

AMERICAN: Honolului şi Nanette are 3 iubiţi.

BARCELONA : Trader Horn şi Băeţi în uniformă.

COTROCENI: Adio pentru totdeauna şi Arme pentru China.

CARMEN: Alaska şi Leopardul Suzanei.

DACIA: Vârsta Ispitelor şi Sylvia.

DIANA: Atlantis, operă completă.

DICHIU: Poltava şi La Răspântie.

EDISON: Tarzan şi Contesa Walevsca.

FRANKLIN: Aventuriera şi Nopţi în Alger.

FLORIDA: Albă ca zăpada şi Capriccio.

GLORIA: Cazacii şi Vladia Korsacov.

GRAND: Nopţi în Alger şi Corsarul.

IZBANDA: Visul unei prinţese şi Spaima deşertului.

ILEANA: Calvacada Destinului şi Gangsterii din New-York.

LIA: Pentru Patrie şi Aventurile lui Tom Sawyer.

LUCIFER: I. „Escadronul alb"; II. „Ţara fără lege".

MARNA: Noaptea Amintirilor, Pe Riviera şi Trupa de reviste Titi Mihăilescu.

MARCONI: Serge Panine (Prinţul Fatal) şi Clubul Aristocraţilor.

MILANO: Serenada Primăverei şi Manechin.

MIORIŢA: Visul unei prinţese şi Spaima Deşertului.

MODEL: Alexandru Newsky şi Proscrisul.

NERO: Femeia care pirmeşte palme şi Vârtejul.

ODEON: Kentucky şi Prizoniera din Sing-Sing.

PAX : Escadronul alb şi Tango nocturn.

PACHE: Oameni de mâine şi Vraja Albă.

PARIS: Câinele din Baskervile şi Intre două femei.

RAHOVA: Cazacii şi Elisabeta Regina Angliei.

REX: Frumoasă-i tinereţea şi Clubul trăsniţilor.

ŞIC: Amanta şi Mister Zero.

SPLENDID: Cazacii şi Manej.

TOMIS: Eu sunt legea, Clipe de emoţie şi Florida.

TRIUMF: Albă ca zăpada şi Cei şapte Pitici şi Şobolanii.

UNIC: Pentru Patire şi Aventurile lui Tom Sawyer.

UNIREA: Femei în Lanţuri şi Evadatul 320.

VOLTA: Citadela şi Lucreţia Borgia.

VENUS: Insula Văduvelor, Brigada Morţii şi Jurnal 8 Iunie.

VOLGA: Bosfor şi Albă ca zăpada şi cei 7 pitici.

Football Football Football Football Football Football Football

„...Nu trebue să considerăm faptul că echipa naţională ungară are multe nume noui—pentru publicul nostru—ca o circumstanţă favorabilă nouă. Din contră“

...spune Rudy Wetzer, care cunoaşte foarte bine pe oaspeţi

Unul din cei mai mari jucători, pe care i-a avut footballul nostru, Rudy Wetzer, a făcut interesanta observaţie că, indiferent de forma şi alcătuirea echipelor ungare, misiunea echipei noastre este extraordinar de dificilă.

„Nu i-am putut bate niciodată pe unguri — spunea el — şi din punct de vedere psichologic, de hotărîtoare importanţă într'un match internaţional, jucătorii noştri sunt în desavantaj.

Şi nu trebue să considerăm faptul că echipa naţională ungară are multe nume noui pentru publicul nostru, ca o circumstanţă favorabilă nouă. Din contră“.

„Valoarea excepţională a echipelor ungare nu a fost cu nimic micşorată prin aceasta. Pentrucă toţi oamenii noui — care de altfel sunt jucători consacraţi — sunt de aceeaşi clasă ca şi fostele vedete.

In plus, joacă un football mult mai modern, sunt mai periculoşi în atac şi mai prudenţi în apărare.

Iar din punct de vedere al tehnicii individuale, sunt tot atât de buni. Toth, Pazmandy, Sarosi III, Gyetvai sunt la fel de buni ca şi Szabo, Biro, Sarossi II şi Toldi“.

Părerile lui Rudy Wetzer nu sunt numai interesante. Ele au şi o importanţă considerabilă, pentrucă el este unul din cei mai buni cunoscători ai footballului ungar, pe care îi avem noi.

Selecţionabilii bucureşteni au aplicat, în matchurile lor, cele învăţate la şedinţele teoretice şi practice, ţinute sub supravegherea selecţioneurului unic

Conducătorii echipelor bucureştene sunt foarte mulţumiţi de comportarea echipelor lor şi sunt unanimi în a recunoaşte influenţa fericită, pe care au avut-o şedinţele de antrenament practic şi teoretic, pe care selecţionabilii le-au făcut sub conducerea directă a selecţioneurului unic.

SPORTUL STUDENŢESC

La Baia Mare, Constantinescu Grecu — plasându-se tot timpul pe linia ultimului apărător — a isbutit să marcheze un goal imposibil în alte condiţiuni şi a fost cel mai periculos atacant al echipei bucureştene.

In afară de Constantinescu Grecu, s'au remarcat şi fundaşii Duce şi Bădulescu, prin jocul lor în scară, care a anihilat toate posibilităţile ofensive al studiatei înaintări băimărene.

JUVENTUS

Aceleaşi constatări despre efectele fericite ale antrenamentelor teoretice şi practice le fac şi conducătorii Juventusului, cari recunosc că matchul nul se datoreşte exclusiv modului cum a fost organizată apărarea, în concordanţă cu noţiunile predate de selecţioneurul unic.

RAPID

In sfârşit, evidentele progrese făcute de feroviarii Lengheriu şi Răşinaru, cari şi-au modificat enorm plasamentul şi jocul de ansamblu al lui Bogdan sunt toate dovezi că şedinţele de antrenament şi-au atins scopul urmărit şi că deci se poate vorbi de o omogenitate tactică a echipei naţionale.

Arbitrii de tuşe pentru jocurile cu Ungaria

Comisiunea centrală a arbitrilor a delegat următorii arbitri de linie pentru jocurile cu Ungaria :

România B—Ungaria B, d-nii Mihail şi Jean Petrescu.

România A — Ungaria A, d-nii Tică Iliescu şi I. Ceaureanu.

Shoturi şi bare

La ultimele examene practice ale arbitrilor districtuali comisiunea a fost formată din d-nii **Costel Rădulescu** (din partea C. C. A), **G. Pohrib** (din partea Ligii de Sud) şi dr. **Boby Zamfirescu** (din partea districtului de arbitri).

Şase echipe se vor antrena azi la A.N.E.F. în trei reprize de câte 20 minute

Lotul de selecţionabili va face azi după amiază la stadionul A.N.E.F., un antrenament la două porţi.

Şedinţa va începe la ora 14 şi va consta în trei reprize de câte douăzeci de minute fiecare.

SELECTIONABILII BUCUREŞTENI CONVOCAŢI

Jucătorii bucureşteni, cari se alătură lotului Joi, la ora 11, au fost convocaţi pentru ora 13.30 şi vor trebui să aducă cu ei tot echipamentul, fără tricouri.

Reamintim selecţionabilii bucureşteni convocaţi: Sadowsky, Sfera, Lengheriu, Vintilă, Iuhasz, Lupaş, Baratky, Bodola, Bogdan, Petrescu, Duce, Negrescu, Răşinaru, Drăgan, Demetrovici, Oană, Ploeşteanu, Mihăilescu, Constantinescu Grecu, Dunăreanu, Gică Popescu, Naciu, Iordache.

CARI SUNT CELE ŞASE ECHIPE

Iată cele şase echipe, cari vor juca în cele trei reprize.

In primele douăzeci de minute vor juca:

ROŞII: Justin, Asparuch, Negrescu, Simatoc, Răşinaru, Nistor, Tudor, Torjoc, Constantinescu, Neagrău, Vâjdea.

ALBAŞTRII: Sadowsky, Sfera, Duce, Vintilă, Iuhasz, Kert, Lucaciu, Păcuraru (Reuter), Baratky, Spielmann, Bogdan.

In repriza secundă vor juca echipele:

ROŞII: Justin, Asparuch, Negrescu, Pop IV, Răşinaru, Neagrău, Tudor, Torjoc, Constantinescu, Dunăreanu, Vâjdea.

ALBAŞTRII: Pavlovici, Sfera, Lengheriu, Vintilă, Iuhasz, Kért (Lupaş), Bindea, Reuter, Baratky, Spielmann, Bogdan.

In sfârşit ,în ultima repriză vor juca:

ROŞII: David, Petrescu, Negrescu, Demetrovici, (Simatoc, Pop IV), Răşinaru, Nistor, Lucaciu, (Oană, Tudor), Ploeşteanu, Constantinescu, Dunăreanu, Vâjdea (Iordache, Gică Popescu).

ALBAŞTRII: Sadowsky, Sfera, Lengheriu, Vintilă, Iuhasz, Lupaş, (Kert), Bindea, Reuter, Baratky, Spielmann, Bogdan.

Arbitrul matchului F. C. Carpaţi-Rapid suspendat pe o lună

Se deschide o anchetă cu privire la arbitrajul jocului Amefa-Unirea Tricolor

Comisiunea centrală a arbitrilor a luat aseară două decizii foarte importante cu privire la arbitrajurile a două din matchurile trecute.

In urma reclamaţiei clubului bucureştean F. C. Rapid în legătură cu jocul disputat la Baia Mare cu F. C. Carpaţi şi în urma actelor şi declaraţiunilor dela dosar, d. Traian Tăutu, arbitrul matchului de mai sus, a fost suspendat pe timp de o lună conform dispoziţiunilor art. 101 din reg. arbitrilor.

ANCHETA IN URMA MATCHULUI AMEFA — UNIREA TRICOLOR

In urma jocului de mai sus, comisiunea centrală a arbitrilor a decis să deschidă o anchetă asupra arbitrajului d-lui Anton Mureşan.

In acest scop sunt convocaţi la F. R. F. A. pentru Luni 23 crt. ora 20 atât intimatul cât şi reprezentanţii legali ai celor două grupări interesate.

Programul de pregătire a celor două echipe naţionale este alcătuit cu atenţie şi metodă

O fericită alternanţă de şedinţe teoretice, practice şi... distracţii

Aşa cum am anunţat la timp, selecţionabilii vor urma un program special, alcătuit cu o grije şi o metodă într'adevăr remarcabile.

Iată în linii mari acest program de pregătire a celor două echipe naţionale.

1. LUNI

Ziua de eri a fost rezervată adunării selecţionabililor din provincie.

Nu poate fi vorba de un program de pregătire.

2. MARŢI

La 9,30 selecţionabilii vor fi reuniţi la sediul F.R.F.A. unde va avea loc o şedinţă teoretică.

Ea va dura o oră şi d. Virgil Economu va pune la punct ultimele amănunte ale „metodei româneşti în W“.

După masă, selecţionabilii va face antrenament la două porţi, duş, masaj şi vor avea repaos până la masa de seară.

3. MIERCURI

O zi mai uşoară pentru jucători.

Intre 9.30 şi 11, lotul va face footing, apoi va urma o şedinţă teoretică la F.R.F.A.

După amiazi a fost fixat un uşor antrenament de condiţie.

Seara, echipele vor merge la teatru.

4. JOI

O zi simetrică cu cea de Marţi

Dimineaţa, şedinţă teoretică la F.R.F.A., după masă, antrenament, duş şi masaj.

De la teren, jucătorii vor pleca direct la cinematograf.

5. VINERI

Până la ora 11 jucătorii vor vizita parcul Regele Carol II şi Aeroportul.

Intre 11 şi 12, şedinţă teoretică la F.R.F.A.

După amiazi, programul nu mai este comun pentru ambele echipe. La ora 15, echipa A va face câteva mişcări de destindere, la A.N.E.F., timp de cel mult treizeci de minute, apoi bae de aburi şi masaj La ora 17, echipa B va merge la cinematograf.

6. SAMBATA

Un program foarte simplu.

Echipa A face, de dimineaţă, footing iar după amiază.. asistă la matchul echipei B. Secunzii se odihnesc de dimineaţă, la ora 14.30 începe echiparea iar la 15 este fixată plecarea la teatru.

7. DUMINICA

Echipa A va face o mică plimbare prin Cismigiu de dimineaţă, apoi va urma acelaşi program de Sâmbătă.

După premiul Arcului de Triumf

Bucurie pe toată linia în tabăra învingătorilor

„Victoria din premiul Arcului de Triumf, mi-a provocat o dublă mulțumire", ne-a declarat proprietarul iepei Mitsouko III

„Mă așteptam să câștig, dar nu cu Mitsouko III", au fost primele cuvinte ale antrenorului Gabor

„Norocul meu în cursele clasice nu s'a desmințit", a spus Aurică Cucu

După disputarea clasicului premiu al Arcului de Triumf, o bucurie puțin obișnuită trăda figurile învingătorilor. Căci tot învingători sunt și proprietarul, antrenorul și jockeul iepei Mitsouko III. Stând de vorbă cu aceștia, am putut verifica cele spuse mai sus. Dar să dăm Cezarului ce este al Cezarului și celor în drept, cuvântul.

D-L S. SCHWARTZ

„Victoria repurtată de Mitsouko III mi-a procurat o dublă satisfacție. In primul rând am reușit să câștig anul acesta cele trei mari probe clasice ale vârstnicilor: premiul Jockey-Clubului, premiul Regal și premiul Arcului de Triumf. Este o performanță care vine să încununeze cariera mea de proprietar, pentru care nu am precupețit niciodată sacrificiile. A doua satisfacție mi-a procurat-o victoria iepei Mitsouko III, în sine, pentrucă iapa franceză este calul la care țin cel mai mult".

E. GABOR

Antrenorul învingătoarei era greu de găsit după cursă. Mitsouko III susținuse o cursă foarte severă și acum trebuia îngrijită. De aceea pe conștiinciosul Gabor l-am găsit prin preajma boxei unde se găsea iapa franceză. Iată ce ne-a declarat:

„Sincer vorbind, mă așteptam să câștig premiul Arcului de Triumf, însă nu cu Mitsouko III. Pe această iapă am aruncat-o în luptă mai mult pentru traiul lui Buburel. De aceea victoria ei m'a surprins pentrucă eu mă așteptam să câștig cu Buburel, pe care dealtfel l-am pregătit mai minuțios. Dar iapa mi-a dejucat așteptările și a câștigat. Rău nu-mi pare. (N. R. credem și noi). De aci înainte o voiu lucra pe Mitsouko III și pentru parcursurile lungi, pe care a dovedit că le poate aborda cu succes".

A. CUCU

Minusculul, dar marele jockeu român, era și el în culmea fericirii, mai ales că în aceeași zi mai câștigase o probă importantă cu Favorita II.

A. CUCU
călărețul norocos al probelor clasice

„Ce să vă spun? Că sunt fericit? Asta cred că se vede. Nici de data aceasta, norocul meu în probele clasice nu s'a desmințit. După premiul Regal câștigat cu Brancas, după St. Legerul, câștigat cu Almaș, iată acum și premiul Arcului de Triumf, câștigat cu Mitsouko III. Și dacă observați, că în niciuna din aceste curse, nu calul călărit de mine avea prima șansă. Astfel, în premiul Regal preferat era Buburel și eu am învins cu Brancas, în St. Leger, preferată era Doinița și eu am câștigat cu Almaș, iar în cursa de Duminică preferat era tot Buburel și eu am câștigat cu Mitsouko III. In ceea ce privește premiul Arcului de Triumf, am lansat iapa franceză imediat din plecare, ca să mă țin de Almaș. La intrarea în linia dreaptă l-am depășit pe Almaș, înaintam, înaintam și nu auzeam ropot de cai în spatele meu. La întretăerea pistelor, când am văzut că pot scăpa, am solicitat-o pe Mitsouko III, ea a răspuns și... am câștigat. Și acum, la revedere".

Deși pe picior de război

In Germania alergările de cai se desfășoară cu aceeaș regularitate de până acum

Cursele clasice, atât cele de trap cât și cele de galop, continuă la Berlin și Viena. — Este drept însă, că activitatea se rezumă doar la importantele centre de antrenament

Criza europeană deslănțuită la începutul lunei Septembrie a avut darul să sisteze activitatea hipică în unele țări, iar în altele doar să o reducă. Astfel, în Anglia, aproape că alergările de cai nu mai există. St. Legerul englez, care avea darul să desemneze pe campionul Europei, duelul epocal dintre Pharis și Blue Peter, nu s'a fugit, tot ca o consecință a actualului cataclism.

In Franța au fost de asemeni anulate cursele, dar nu în întregime, căci o oarecare activitate se semnalează pe hipodroamele dela Sud.

Germania, dintre țările combatante, a rezistat cel mai curajos războiului.

ACTIVITATE IMPORTANTA IN CENTRELE MARI DE ANTRENAMENT

Este însă foarte adevărat, că nu în toată Germania, s'a păstrat intensitatea alergărilor. De altfel foarte explicabil, căci centrele mici de antrenament, unde în mod normal veneau cai din alte părți să concureze, se resimt, neavând actualmente prea multe elemente la dispoziție.

In ceeace privește marile centre de antrenament, ca Berlinul, Münchenul, Hamburgul și Viena, acestea continuă să programeze alergări interesante și importante.

CALOPUL

Alergările clasice de galop își vor continua desfășurarea. Astfel pentru prima Duminică, respectiv 15 Octombrie (N. R. Această probă s'a desfășurat, iar rezultatul ei îl vom publica cu prima ocazie) este programat la Hoppengarten, St. Legerul german, unde se vor întâlni cei mai buni cai ai generației de trei ani și care contează drept o revanșă a Derbyului.

La 29 Octombrie se va da plecarea la Viena în Marele Premiu al Austriei, unde sunt înscriși nu mai puțini de 39 cai, printre care și câteva vedete maghiare. Deasemenea se va prezenta la startul acestei curse și Aldershot, bine cunoscut hipiștilor vienezi și care a lăsat în capitala fostei Austrii o impresie excelentă.

In restul Reichului, meetinguri de galop sunt în curs de desfășurare, la Düsseldorf, la Mülheim-Duisburg, la Dortmund, la Horst-Emscher, lângă Essen, la Hanovra și la München.

Dar nu numai atât. Prietenii curselor de galop vor mai avea o satisfacție în plus. Astfel, toate societățile organizatoare din cel de-al III-lea Reich și-au mărit, fiecare, numărul de reuniuni, care acum vor continua până târziu în Decembrie.

TRAPUL

La fel și alergările de trap, ele oferă aproape în fiecare săptămână cheia specială. Și aici, tot Berlinul se situează în frunte.

Două importante curse clasice de toamnă vor fi organizate la 27 Octombrie și la 3 Noembrie.

La 20 Octombrie se va fugi la Mariendorf, Marele Premiu al orașului Mariendorf.

Berlinul va organiza și el un Mare Premiu al orașului Berlin, la 12 Noembrie. Aceste două mari premii constitue pilonii întregei activități de trap din această toamnă.

Sezonul marilor întreceri de trap este încheiat de „Cupa Hindenburg", care se va fugi la 26 Noembrie. Totuși mai sunt programate în Decembrie opt zile de curse — care până acuma nu existau — ca o consolație pentru caii nenorocoși.

Celelalte centre de trap, care se mai pot lăuda cu o oarecare activitate, sunt următoarele: Hamburg-Farmsen, München-Daglfrug, München-Rhiem, Gelsenkirchen și Viena. In capitala Austriei cursele țin cel mai târziu.

Excelentul Gr. Crișan a devenit jockeu

Cine s'a uitat vre-odată prin clasamentul jockeilor, pe care noi l-am publicat regulat, a putut vede acă dintre băeții de grajd, cel mai bine situat, a fost tot timpul Gr. Crișan. La antrenorul Wilson, unde lucrează, el nu era numai băiat de grajd care la descărcări, ci o montă care fac esub 50 de kilograme. Duminică a pilotat pe cel de al 50-lea câștigător din carieră, pe iapa Pénitence. Cu această ocazie el a devenit jockeu.

GR. CRIȘAN
noul jockeu

Chipism

Mâine la Băneasa Trap

In pr. Quo-Vadis, Joppa Hanover

va avea de trecut un examen foarte dificil

Caracteristica zilei: mulți, foarte mulți concurenți rămași înscriși

In premiul Quo Vadis, care se situează în centrul reuniunei de mâine dela Băneasa Trap, va alerga și Joppa Hanover, campioana trapului nostru. Ea va avea însă o sarcină foarte dificilă, fiind obligată să dea importante avantagii adversarilor săi. Astfel ea dă 60 de metri lui Gruia, Kundry și Ninon, 80 de metri Havanei și lui Pock și 100 de metri iepei maghiare Dorka. Toți aceștia, fondiști consacrați, poi emite pretenții la victorie. In special Kundry, actualmente în mare formă.

După cum se vede, Joppa Hanover va avea nevoie de o valoare aproape de cea maximă, pentru a putea câștiga în această companie.

Reuniunea de mâine se mai poate numi și reuniunea cailor utili, de oarece cinci curse sunt deschise acestei categorii de cai, cu recorduri în jurul lui 1,30 și așa cum sunt egalizate șansele, alergările respective vor da loc la lupte din cele mai frumoase.

Este cazul să mai remarcăm și marele număr de concurenți rămași inscriși.

CONCURENȚII PROBABILI

PREMIUL GLAUCOS
Condiție — 13.000 lei

Moriția	2080	0
Helen Halpin	2100	Ghinea
Ialpug	2100	0
Jocker	2120	Szabo
Călin	2140	0
Bandit II	2140	Pavlic
Izvor T.	2140	Borisiac
Hispano	2160	0
Răsura	2200	Gaidaev
Taina	2200	T. Marcu
Birlic	2200	Crotenco
Santuța	2220	0

Premiul LIGIA
Condiție — 13.000 lei

Atlantida	1080	0
Leac	1080	Slobozenco
Baba Dochița	1080	Ghinea
Caraula	1080	0
Lora	1080	0
Lord Galant	1080	0
Tip Top	1080	0
Ninetа	1080	0
Zsandar II	1080	Gram
Veturia	1100	0
Arcan	1100	0
Cobza	1100	Fischer
Arama	1100	Gaidaev
Odessa	1120	Borisiac
Halal	1120	0
Chilipir	1140	Crotenco
Voinicu	1160	V. A-sky

Premiul URSUS
Condiție — 15.000 lei

Păduret II	2080	0
Va-ta	2140	Drăgotescu
Peter Gordon	2140	Corol
Măgura	2140	0
Elena	2140	Brânzea
Cartușel	2140	Gram
Diadia Lui	2160	Ghinea
Betiv	2180	0
Natasa	2180	Cerkasoff
Geisha	2180	V. A-sky
Ghimp	2180	Slobozenco
Holo	2200	Fischer

Premiul NERONE
Handicap 13.000 lei

Furor	2100	Welsch
Print Worthy	2120	Corol
Urganda	2120	Zabelin
Fudul	2140	Slobozenco
Elișor	2140	Gaidaev
Helen Halpin	2140	0
Giovinezza II	2140	Podoleacoy
Ialpug	2160	0
Columbus	2160	Grünwald
Hispano	2200	0
Zamora	2220	0
Brenn	2220	Fischer
G-ral Worthy	2220	0
Jack	2220	0
Răsura	2240	0

Premiul QUO VADIS
Record — 21.000 lei

Ierosca II	2100	Gram
Champion jr.	2100	N. Ionescu
Adda Worthy	2100	Corot
Viziru	2100	0
King Worthy	2100	0
Kamaa	2100	0
Eftin	2120	Craiuic
Jarvis	2120	Ghinea
Pleava	2120	0
Talaz	2120	0
Nație	2140	Gaidaev
Blondella	2140	T. Marcu
Trixie	2140	0
Dorka	2140	Grünwald
Ben Hur	2140	Tassopol
Ducesa	2140	0
Havana	2160	0
Pock	2160	0
Gruia	2180	V. A-sky
Kundry	2180	Dobrescu
Ninon	2180	Pavlic
Joppa Hanov.	2240	Cerkasoff

Premiul VINICIUS
Handicap — 13.000 lei

Ikar	1700	0
Domnia	1700	Corol
Dreapta	1700	Crotenco
Voevod	1700	0
Princesse Axt.	1700	0
Fusta II	1700	Slobozenco
Kirasa	1700	Gaidaev
Năluca	1700	Craiuic
Uraca	1700	Zabelin
Pușa	1720	Borisiac
Lin	1720	Ghinea
Talisman	1740	Pavlic
Bănuța	1740	Gram
Iarba	1740	Lucan
Speranța	1740	Iurca
Nicevo	1780	Cerkasoff
Rozina	1820	V. A-sky

Premiul POPEEA
Performanță — 15.000 lei

Zamora	1740	Thall
Miristea	1740	Szabo
Pan Worthy	1740	Borisiac
G-ral Worthy	1740	Corol
Ostaș	1740	Pavlic
Sorana	1740	V. A-sky
Diadia Lui	1740	Ghinea
Jack	1740	Fischer
Pikaver	1760	Lucan
Redea	1760	Zabelin
Sultan II	1760	Gaidaev
Tătăran	1760	Gram
Pinkerton	1760	Gavrilescu
Dexter Hanov	1760	Cerkasoff
Lugoj	1780	Tassopol
Domnica	1780	Brânzea
Bravo	1780	Grăjdănescu

Premiul PETRONIUS
Handicap — 15.000 lei

Jeles II	1700	Stirjiniuc
Spic	1700	Ghinea
Peter Worthy	1700	C-dorescu
Sonora	1700	Zabelin
Benito H.P.	1720	Vârlan
Dolly Worthy	1720	Corol
Voevodul Tig.	1720	Grünwald
Eggy	1720	Fischer
Sorvanet	1720	Borisiac
Harry Piel	1720	C. D-rescu
Ciclop	1720	Slobozenco
Viziru	1760	Cerkasoff
Wodka	1760	Cerkasoff
Bruma II	1760	Lucan
Torent	1780	Craiuic
Giuditta	1780	T. Marcu
Heregeno	1780	Gaidaev

Mitsouko III

va mai fugi odată în cursul acestui sezon

După severa întrecere a premiului Arcului de Triumf, Mitsouko III va fi lăsată la odihnă.

In cursul acestui meeting ea va mai alerga odată, la sfârșitul sezonului, într'o cursă rezervată iepelor.

Dela plecare la sosire

Mitsouko III, este o iapă de valoare excepțională,

care nu se pretează numai la curse de prelungită așteptare

Favorita II, a treia iapă în generație

In formă: Realist, Ali Baba, Penitence și Bravo Mă

De urmărit: Jaf, Necaz, Rush, Naum și Răzleț

● **MITSOUKO III a marcat în premiul Arcului de Triumf, de departe cea mai bună valoare din carieră. Până acum, iapa franceză, era considerată o fleyeră, iar pe parcursurile de peste 2000 de metri era alergată în consecință, adică printr'o cursă de așteptare, fiind solicitată doar la debuleu. Duminică ea a fost lansată chiar din plecare, pentru a duce trenă lui Buburel. Astfel se explică faptul că la intrarea în linia dreaptă avea câteva lungimi avans. Solicitată mai serios de Cucu la întretăerea pistelor, Mitsouko III a răspuns și a câștigat în veritabil steyer. Cu această ocazie fiica lui Indus a dovedit că posedă în parcurs o viteză constantă, pe care o poate mări și la debuleu. Dar victoria ei de Duminică mai are două explicații. In primul rând, călărețiii lui Naplom, Boeru și Buburel se păzeau reciproc, delăsând complet caii din față, care credeau ei, că se vor stinge. De aceea atât Ilinca cât și Vincent și Jean Gill au lăsat-o pe Mitsouko III să ia un apreciabil avans, care în categoria cailor de clasă, se reface foarte greu. Un alt motiv este și forma, în care domeniu, Mitsouko III și-a depășit adversarii.**

● **NAPLOM s'a prezentat mai bine decât în precedenta lui exhibiție, dar totuși nu deține o formă prea bună. Mai are până la acel Naplom, care în toamna trecută poza în campion al triulului. Totuși nu este exclus, ca chiar în cursul actualului meeting să-și regăsească cea mai bună formă și să-l vedem iarăși biruitor.**

● **BUBUREL, în ceea ce privește forma, se găsește în aceiași situație cu Naplom. Dupăcum s'a desfășurat însă alergarea și el a fost surprins de cursa iepei Mitsouko III.**

● **BOERU a concurat mai modest decât ne așteptam, după impresia pe care o lăsase în ziua când a dispus de Mitsouko III. După cum spuneam și în cronica de eri, poate Jean Gill a fost o montă prea fină pentru masivul adversar maghiar.**

● **STOP a fost aruncat într'o luptă unde nu avea ce căuta. Poate că severa alergare a premiului Arcului de Triumf îl va handicapa, scoțându-l din formă, în viitoarele întreceri pe parcursuri mai scurte și unde și-ar fi apărat șansele cu mai mult brio.**

● **HALMEI nu este nici pe departe calul din ziua Derbyului. S'au valoarea lui de Duminică arată adevărata valoare a generației de trei ani, în raport cu vârstnicii. Nu este exclus ca Halmei să fi fost cel mai bun, între cei slabi.**

● **ALMAS întâlnea alți cai decât în St. Legér.**

● **FAVORITA II după cursa de Duminică apare mai bună decât Iortoman — prin linia lui S. O. S. — și deci a doua iapă după L'Aouzelle. Noi însă nu ne mărginim numai la calculul rigid al hârtiei și credem că într'o întâlnire între ea și Iortoman, armăsarul va fi cel victorios. S. O. S. l-a pus în dificultate, chiar în cursul acestei toamne, pe Iortoman, însă nu pe cel mai bun Iortoman. Ori după manevra în care a câștigat Favorita II premiul Camerilor Agricole, iapa ar trebui să fie superioară lui Iortoman. Dacă admitem că Favorita II a avut Duminică o zi excepțională, în timp ce adversarii săi nu au deținut o formă prea bună, ajungem la concluzia că în generația doi anilor, prima este d'Aouzelle, al doilea Iortoman, iar pe planul al treilea se situează Favorita II.**

● **BLUE GIRL a încercat să se apropie de Favorita II, dar nu a ajuns decât la cinci lungimi de ea, după cum spune rezultatul oficial.**

● **LILIAC II a concurat onorabil. Noi îl vedem capabil de noi progrese, pentrucă dela cursă la cursă arată valori mai bune.**

● **S. O. S. este un mister. Duminică a alergat în cal obscur.**

● *REALIST este în formă bună și confirmă cele ce spuneam cu ocazia precedentei sale victorii, când susțineam că este un cal care nu se resimte oricât ar fugi de mult.*

● *MESTERUL MANOLE a pierdut din nou, o cursă unde trebuia să câștige. Deși și-a făcut alergarea care-i convine în capul plutonului, — la finish a fost depășit de Realist. In cele din urmă va trebui și el să câștige o cursă.*

● *JAF este de urmărit, dar nu în loturi ca cel de Duminică. A figura până la intrarea în linia dreaptă, într'un handicap, unde clasa nu poate fi pusă în pericol de kilograme, înseamnă că în categoria cailor modești de vânzare și pe o distanță mai scurtă, Jaf ar putea câștiga.*

● *ALI BABA este posesorul unei forme excepționale. Sfârșitul lui de cursă de Duminică a fost uluitor. Dacă în urma acestei valori nu va fi prea serios handicapat, în viitoarele întreceri va mai termina victorios.*

● *NECAZ este în formă și merită a fi urmărit. La finish nu a fost prea impetuos, aceasta fiind efectul luptei duse pe prima parte a parcursului cu Spătar, pentru conducere.*

● *SILVER PRINȚ a fost și de data aceasta la sosire. Poate serioasele eforturi la care a fost supus în ultimul timp să nu-l fi scos din formă.*

● *PENITENCE, dacă nu era vizibil șenată de Miami, câștiga net. Deține o formă bună.*

● *MIAMI pare să-și regăsească condiția din primăvară.*

● *RUSH a pierdut mai multe lungimi la plecare decât numărul cu care a fost învins. Apoi nici nu a mai insistat cu el, când Constantinescu a văzut că partida e pierdută.*

● *BLANK, cu clasa pe care o avea în avantajul lui și cu monta energică a lui Ilinca, nu putea să piardă. De mult fuge după această victorie.*

● *BABY II a încercat să-i opună rezistență lui Blank, dar nu a putut decât să sosească la intervalul normal care trebuia să-i despartă la sosire.*

● *NAUM a început să miște. Cal masiv trebue să aibă câteva curse severe, ca să-și regăsească forma. Noi îl indicăm de urmărit.*

● *BRAVO MA și-a însușit — în cea mai mare parte datorită rutinei lui Vincent — un handicap perfect. Este într'o formă foarte bună și în continu progres.*

● *ȘOIM ca și ceilalți concurenți ai premiului Caimatei de altfel, a concurat excelent.*

● *RAZLEȚ a găsit distanța prea lungă și monta lui Florescu insuficientă. Este de urmărit.*

S'au publicat greutățile în handicapul Favara

Duminică 5 Noembrie se va fugi clasicul handicap Favara, (100.000 lei — 2000 metri), cea mai importantă probă de acest fel dela noi. D. Radu Ciplosky, admirabilul egalizator al șanselor Jockey Clubului a publicat greutățile, pe care le dăm mai jos. In capul listei tronează Naplom, cu 64 de kilograme, urmat de Boeru, care primește 3 kil. fum. dela fostul campion al turfului.

Iată handicapul:

Naplom	64
Boeru	60½
Codru	59½
Stop	58½
Don Basil	57½
Corsar	57
Brânceni	57
Răsfățat	56½
Medardus	55½
Almaș	56
Don Alberto	54½
Bock	54
Glumeț	54
Măcieș	54
Amnar	54
Favorit	54
Flor Fina	53½
Alice	53½
Szantas	53
Magnat	52½
Rubin	51½
Marcella	51½
Biribi	51
Sukoro	51
Getta	50
Princier	50
Răzvrătit	50
Cornița	50
Dornic	50
Carmen	49
Bravo mă	49
Roy	49½
Monette III	48½
Smeu	47½
Tricolor	45½
Nae	45
Spătar	45
Goblin	43½
M. en avant	42½
Ciocârlan	42½
Smaranda	42
Blank	41½
Pali	41
Stăpân	40½
Lăncier	40½
Hazliu	40
Olaf	40
Vigo	40
Ștefania	40
Harța	40
M. Manole	40
Hop și eu	40
Baby II	49
Pricina	45

Premiul VRANCEA
25.000 lei — 1100 metri

Brelan	53
Băietel	47
Monfancon	51
Favorita II	52
Rush	53
Betty	57
Lizica	47½
Capriole	51½
Ornette	53
Fârtat	50
Lunca	48½
Talalka	47
Bâbuca	49
Necaz	47½
Balyhoo	47
Walhalla	55
Florence	47½
Barcău	47
Burgos	47½
Campanella	47½
Lecande	47
Carsix	47½

Premiul BRANEȘTI
30.000 lei — 1800 metri

Alice	50½
Don Basil	56
Don Alberto	52½
Rubin	52½
Princier	52½
Marcella	51
Bock	58
Roy	54½
Brânceni	56½
Stop	65
Amnar	57
Măcieș	53
Medardus	57½
Flor fina	53½
Goblin	52½
Harța	46½
Etelköz	49
Orion	48
Necaz	52
Frunză	51

Premiul FINLAS — Handicap
1100 metri — 30.000 lei

Pénitence	64
Monfancon	63½
Lizica	61
Principessa	60½
Voicuța	59½
Rush	57½
Carsix	57½
Noroc	55½
Rada III	54
Lecaude	54
Barcău	53½
Zefir	52½
Garoafa II	53½
Burgos	52
May Day	50½
Capriole	50
Tromba	50
Hangiu	48½
Jagodka	48
Odihna	47½
Mircioaia	47½
Suspin	47
Câmpanella	45½
Sfrâmba	45½
Bucuria mea	45
Tuguilă	44½
Cine-va	44½
Niculae	44
Soimar	43½
Frișca	40
Beauty	40
Arosa	40

Premiul SIRIUL — Handicap
1600 metri — 30.000 lei

Alice	65
Stop	64
Brânceni	64
Don Basil	63½
Bock	59½
Don Alberto	59
Cornita	59
Marcella	58
Favorit	59½
Carmen	56
Orion	55½
Sukoro	54½
Roy	54
Tricolor	53½
Afurisit	52
Nae	50½
Realist	48½
M. en avant	47½
Li	47½
Farmec	46½
Ștefania	40
Răzleț	40

BANEASA: ZIUA 14-a, Joi 19 Octombrie 1939

— S'au publicat handicapurile —

Premiul CETATEA ALBA
20.000 lei — 1500 metri

Ștefania	54
Melitta	47
Zori de Zi II	41½
Pricina	43½
Sulița	51½
Caiafa	50
Golanca	45½
Leoaica	48½
Naum	49½
Străjer	48
Realist	56
Lunca	53½
Talalka	47
Bâbuca	51½
Necaz	58½
Balyhoo	49
Micșunea	40½
Avanti	48½

Premiul SINAIA — W.-H'cap
1200 metri — 25.000 lei
(2 reprize)

Cornița	77½
Ali Baba	77
Glumeț	76
Orion	74
Carmen	73½
Roy	72½
Sukoro	72
Tricolor	72
Monette III	69½
Nae	68
Realist	67
Roy	66½
Brânceni	65
Stop	65
Amnar	64
Măcieș	62
Marmara	61½
M. Manole	60
Talalka	59½
Vigo	59½
Leoaica	59
Povestea	57½
Caiafa	56½
Golanca	55½
Străjer	55
Traviata	53½
Zamfira	51½
Balyhoo	49½
Lira	49

CICLISM

In fața unui public imens și entuziast

Ciclismul a trăit Duminică,— la Constanța,—o zi mare

Iulian Gociman și Mihail Steinhardt victorioși în „Criteriul Dobrogei"

Alergătorii constănțeni sunt valoroși dar n'au material modern

—Cum s'au desfășurat întrecerile—

La Constanța, ciclismul a înregistrat, Duminică, un frumos succes.

Organizarea, desfășurarea probelor, entuziasmul spectatorilor au atins un stadiu nebănuit pentru provincie, pagina scrisă alaltăeri constituind o manifestațiune aleasă și de puternică afirmare. D-nii ing. inspector Chiriac și ing. șef Chiriac dela „Serviciul Porturilor Maritime" (S. P. M.) fiind promotorii mișcării cicliste constănțene căreia îi surâde un apropiat viitor de mari realizări.

FILMUL CURSELOR
Cursa de viteză
SERIA I

1. Mihail Steinhardt (ASPIM)
2. Hristache Pavel (S. P. M.)

Câștigat ușor 3 lungimi.

SERIA II

1. Cristache Ion (S. P. M.)
2. Niculae Dragomir (Metropola).

Câștigat ¼ roată.

SERIA III

1. Iulian Gociman (Grupul Submarin).
2. M. Rădulescu (S. P. M.).

Câștigat ușor 2 lung.

SERIA IV

1. Vasile Dinu (S. P. M.)
2. C-tin Ulești anu (Vif. Dacia).

Câștigat la mare luptă 3/4 lung.

SERIA V

1. Emil Iencec (ASPIM)
2. Ion Neacșu (S. P. M.)

Câștigat 4 lungimi.

RECALIFICAREA I

1. Dragomir
2. Ion Costache

Câștigat sigur 2 lung.

RECALIFICAREA II

1. Ulești anu
2. Rădulescu
3. I. Neacșu

Câștigat sigur 3 lung., 5 lung.

FINALA RECALIFICARILOR

1. Dragomir
2. Ulești anu

Câștigat la luptă 1 lung. jum.

PRIMUL SFERT DE FINALA

1. Steinhardt
2. Costache Ion

Câștigat 1 lung și jum.

AL DOILEA SFERT

1. Iencec
2. Gociman (sărit lanțul la câțiva metri de potou).

AL TREILEA SFERT

1. Dragomir
2. V. Dinu

Câștigat la luptă extraordinară.

FINALA
pentru locul 1, 2, 3

1. Steinhardt
2. Dragomir
3. Iencec

Câștigat la luptă mare 1½ lung., 1.3/4 lung.

FINALA
pentru locurile 4, 5, 6

1. Gociman
2. V. Dinu
3. I. Costache

Cel mai spectaculos sprint al zilei. Câștigat 3 lung., 4 lung.

DEMI FOND
8 tururi a 3 km.

Dela plecare Dinu țâșnește detașându-se cu 60 m. Este însă ajuns după 1500 m. de Gociman în urma căruia veneau la 50 m. Steinhardt talonat de Iencec și Dragomir. La alți 20 m. trăgea vârtos Costache și Cristache Pavel. Gociman și Dinu, pe primul plan, nu se înțeleg și terțetul Steinhadt, Dragomir și Iencec prinde pe fugari.

Primul tur este acoperit în 5 minute și 15 sec., ceeace înseamnă o medie de 35 km.

Primul tur este încheiat în ordinea următoare:

Vasile Dinu și Gociman. La 5 lungimi Steinhardt, Iencec, Dragomir și Costache.

In urmă răsfirați dar muncind cu mult suflet constănțenii încearcă să refacă din teren dar materialul pe care aleargă formează un handicap foarte mare.

Odată cu al doilea tur Gociman trece în frunte și conduce autoritar schimbat de Steinhardt.

In turul trei Dinu Vasile pierde contactul (și apoi sparge) iar Dragomir având placa de angrenaj blocată pierde teren. Schimbă în turul următor bicicleta, pentru ca apoi, la alt tur, s'o schimbe cu alta și iar cu alta, sfârșind pe una grea de oraș în hazul și aplauzele mulțimii.

Pe primul plan Gociman conduce mai tot timpul, schimbat de Steinhardt și prea puțin de Iencec.

Ultimul tur, la sprint, tot Gociman este acela care, după ce a condus mult, în uralele constănțenilor reușește printr'un efort suprem să smulgă, la luptă grozavă, un sfert de roată lui Steinhardt și o jumătate lui Iencec.

REZULTATUL TECHNIC

1. Iulian Gociman (grupul submarin-Constanța) a parcurs 24 km. în 43 minute, cu o medie orară de 33 km. 370 m.
2. Mihail Steinhardt (ASPIM) la ¼ roată.
3. Emil Iencec (ASPIM) la ½ roată.
4. Niculae Dragomir (Metropola) la 500 m.
5. Ion Costache (S. P. M.) la 700 m.
6. Cristache Pavel (S. P. M.).
7. Hoklinian Azad (E. F. A.).
8. Hoklinian Sukiz (E. F. A.).
9. Said Kadăr.

21 participanți.

— x. y. z. —

După victoria lui Tudose

Comportarea alergătorilor

Dintr'o regretabilă eroare tehnică, în numărul de eri, n'a apărut cronica asupra campionatului de fond. Deaceia redăm astăzi, în rezumat, desfășurarea cursei.

Chiar dela început, Tudose rupe plutonul, singurii care se mențin în plasa lui fiind Niculici și Dobrin. In plutonul doi se găsesc St. Dinu, Vasiac și Cristea.

Primii trei schimbând regulat își măresc avansul și ajung la Oltenița cu peste 6 minute înaintea lui St. Dinu care se distanțase de Vasiac și de Cristea, acesta din urmă din cauza penelor, abandonează.

La înapoiere Dobrin sparge și el și pierde contactul, primii pe velodrom intrând Tudose și Niculici.

Pe ultimile tururi Tudose se detașează terminând cu 100 m. avans.

Alergătorul grupării „A. S. P. I. M." a câștigat eri, încă un campionat din glorioasa sa carieră și al doilea în anul acesta. Deși Tudose a învins, nici ușor nici prea greu, totuși el nu ni s'a părut Duminică într'o zi prea bună.

Mi întâiu că nu prea a atacat, contrar obiceiului lui, apoi sprintul final nu ni s'a părut tot atât de impetuos ca altădată.

Nu e însă mai puțin adevărat că la nici un moment nu a fost în pericol.

La câțiva kilometri după plecare, Tudose avea campionatul în buzunar, fără accident bine-înțeles. Nimeni nu putea să-l bată la sprint. A mai avut și norocul că Niculici a rămas singur, fără Dobrin, așa că era la adăpost de orice surpriză.

Incontestabil, Tudose merita să câștige.

Dumitru Niculici cel de al doilea clasat, a făcut o cursă foarte frumoasă, mergând dela început până la sfârșit numai în suplețe și fără efort aparent. Dintre toți cei cari au terminat cursa, el a sfârșit cel mai „proaspăt". A avut însă ghinionul să i se defecteze schimbătorul la câțiva km. de sosire. Rămas pe o călcătură prea mică, Niculici nu și-a putut apăra șansa la sprintul final. Chiar fără asta însă, nu credem că l-ar fi putut bate pe Tudose.

Totuși... ar fi fost interesant de văzut.

Dobrin Niculae a mers bine și dacă nu spărgea desigur că ar fi terminat în acelaș timp cu Tudose. Ocupă locul pe care îl merită, dar alături de Niculici și-ar fi încercat serios șansa pe pavajul din Popești.

Vasile Gh. s'a clasat al patrulea din lipsă de adversari și grație faptului că lui Dinu i s'a slăbit roata pe ultima sută de metri. A făcut totuși o cursă admirabilă.

Ștefan Dinu, „buldogul" brăilean, nu era în largul lui pe un parcurs facil de numai 130 km. Dinu e omul curselor foarte dure și de lung kilometraj. A spart un cauciuc pe ultimii și, în general, a mers, conform felului său,

Ion Silvestru și *Ion Cristea* au deziluzionat profund, pretextul unei lipse de antrenament neavând ce căuta la un campionat.

Regia F.R.C.-ului bună.

Trebue să subliniem regretabila absență a brăilenilor cu excepția lui Dinu Ștefan. Știm desigur că, din cauza ploilor, ciclștii brăileni nu s'au putut antrena în ultimile două săptămâni.

Totuși pentru o cursă atât de ușoară, pregătirea lor era suficientă și nu le-ar fi stricat prea mult nici pentru cursa de Duminica viitoare dela Brăila..

Prezența lor ar fi însemnat un prețios aport adus spectaculozității cursei și propagandei sportului ciclist.

Absența brăilenilor nu-i o notă prea bună (pentru ei).

A. D.

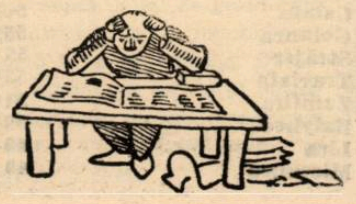

ATLETISM

...Migrațiune de aruncători de greutate în Capitală

Până mai eri, Bucureștiul se bucura de prezența a doi aruncători de greutate dintre cei mai buni din țară: Nicolae Gurău și Walter Schullery, ambii... importați din provincie.

Iată însă că vechiul „duo" revine un „trio" veritabil prin venirea în Capitală a tânărului talent brașovean Coman, pe care îl cunoaștem mai bine de anul trecut, când cu prilejul disputării campionatelor naționale de juniori de la Brașov a arătat că este unul dintre elementele tinere promițătoare.

Venirea lui în Capitală se datorește faptului că brașoveanul este student în anul întâi la A.N.E.F.

Dar nu-i sigură: aflăm că și reșițanul Forgaci a venit în Capitală pentru același motiv.

Cu alte cuvinte trio-ul a devenit un quartet....

Racoleuri bucureșteni: fiți gata !....

Atletismul continuă în țările nordice

Ultimele rezultate din Norvegia-Suedia-Estonia

Iată ultimele rezultate obținute la principalele meetinguri atletice desfășurate în Suedia, Norvegia și Estenia.

Finlanda, preocupată de chestiuni mai grave, a abandonat, — pentru moment cel puțin — orice preocupări sportive.

La Gottbeorg, Malmbrandt (S.) a aruncat ciocanul 52 m. 46.

Campionatul de marș al Suediei pe 10 km. a fost câștigat de Mikaellson în 44 m. 26 s. iar cel pe 25 km. de către Ohlson în 2 ore 9 m. 36 s.

Un nou record norvegian a fost stabilit de S. Dahle la aruncarea greutății cu două mâini, reușind 29 m. 32 (14 m. 69 și 14 m. 63).

La campionatele universitare ale Estoniei, Kreek a aruncat greutatea 15 m. 26.

Isaak a aruncat sulița 62 m. 68 iar Maaris discul 43 m. 71.

Liga Muntenia și-a întocmit calendarul de toamnă

29 Octombrie 1939: Crossul de deschidere, pentru cupa donată d. Alexandru Velcovici.

Distanța 5 km. Clasamentul special cu puncte pentru fiecare categorie.

5 Noembrie 1939: Campionatul regional de cross-country pentru fete, copii între 14—16 ani, juniori și seniori. Distanța la fete 1 km. pentru cupa Ligii. Distanța la copii 2 km., pentru cupa Ligii. Distanța la juniori 5 km. pentru cupa „Dan Ionescu" donată de d. I. Ionescu-Bambulete. Distanța la seniori 8 km., pentru cupa donată de d. Vasile Trestioreanu.

19 Noembrie 1939: Campionatul regional școlar. Pentru școlarii născuți în 1923, 924 și 925 pe distanța de 3 km. Pentru școlarii mai mari de 17 ani pe distanța de 5 km.

26 Noembrie 1939: Crossul de închidere pentru cupa și plachetele Ligii de atletism „Muntenia" pentru fete, copii, juniori și seniori. Distanța pentru fete 1 jum. km. Distanța pentru copii 2 km. Distanța pentru juniori 5 km. Distanța pentru seniori 10 km. Clasamentul pe cluburi. Fiecare club trebue să prezinte o echipă mixtă (fete, copii, juniori și seniori) de 14 concurenți din care contează 2 fete; 3 copii, 3 juniori și 2 seniori.

Pot lua parte la acest concurs și cluburile care nu au concurenți pentru toate categoriile iar la facerea clasamentului li se dă ultimul număr plus unu din categoria respectiv.

Joi 26 Octombrie se vor desfășura pe stadionul A. N. E. F.

Campionatele Universitare

Suntem informați că din inițiativa Federației Române de atletism, cu concursul tehnic al A.N.E.F.-ului, se vor desfășura pe stadionul din dealul Spirei campionatele de atletism ale Universității București.

Programul campionatelor prevede următoarele probe:

100 - 200 - 400 - 800 și 1500 m. plat.

110 m. garduri.

Lungime, înălțime, triplu salt și prăjina, disc, suliță și greutate.

AȘII ATLETISMULUI BUCUREȘTEAN ȘI-AU ANUNȚAT PARTICIPAREA

La campionatele studențești vor lua parte o bună parte din așii atletismului românesc. Astfel și-au anunțat participarea: Schullery, campion național la greutate.

Calistrat, **campion la triplu salt.**

Ludu, **campion junior la 400 metri.**

Eilhardt, **recorman național la prăjină și alți atleți de valoare.**

Din inițiativa Șoimilor

Se vor organiza la Cluj campionatele studențești

Cluj, 16. — Din inițiativa d-lui prof. Hațieganu și a conducerii Șoimilor se vor organiza în cursul acestei luni campionatele de atletism ale universității Cluj.

După toate probabilitățile aceste campionate care vor strânge pe stadionul Regele Carol al II-lea elita studenților din Cluj, se vor desfășura în zilele de 26 și 29 Octombrie.

AUTOMOBILISM

Calendarul internațional al A.I.A.C.R.-ului cuprinde toate probele importante

In proectul de program nu figurează „Marele Premiu al orașului Brașov" și cursa internațională dela Feleac

Evenimentele cari, în aceste clipe grele, predomină Europa nu au împiedicat pe conducătorii forului automobilist internațional să-și continue lucrările de birou, în vederea viitorului sezon motorizat.

Desigur că, perspectivele sunt departe de a da prea mari speranțe. Conflictul început acum câteva săptămâni amenință să se prelungească și nimeni nu poate anticipa asupra desnodământului final.

In hora macabră a războiului au intrat numai câteva națiuni. Ce va aduce însă ziua de mâine rămâne un mare semn de întrebare.

Situația este, fără îndoială, extrem de încordată. Cu toate acestea lucrurile trebue să-și urmeze cursul, tocmai pentrucă nu se poate bănui ce va fi în viitor.

A. I. A. C. R.-ul, prin diriguitorii săi, continuă deci să-și desăvârșească opera propagandistică și proectul de calendar internațional pe viitorul exercițiu a văzut lumina zilei de aproape o săptămână.

In acest proect al viitorului program găsim înregistrate toate marile competițiuni internaționale disputate în sezonul recent încheiat. Datele celor mai multe din aceste competițiuni sunt fixate cam la epoca din trecut.

La loc de cinste figurează, bineînțeles, „Marile Premii" ale Belgiei, Franței, Germaniei și Italiei, cari fac parte din lotul competițiunilor menite să dea la iveală pe viitorul campion de viteză al continentului.

ANGLIA IN FRUNTE

Ca și în trecut, din punctul de vedere al numărului de probe propuse, Anglia se găsește în frunte.

Pe circuitele și pistele de dincolo de canalul Mânecii urmează să se dispute în vara anului 1940 nu mai puțin de 72 competițiuni automobiliste internaționale.

Dacă acest proect de prodigioasă activitate va fi stânjenit, rămâne de văzut. Cert este că forurile engleze vor depune toate eforturile pentru respectarea acestui program, chiar dacă el va trebui să piardă caracterul internațional.

In ordinea numărului și al importanței competițiunilor, Germania se clasează după Anglia și înaintea Franței. Forul automobilistic al celui de al treilea Reich programează pe faimosul circuit Nürburgring seria de competițiuni cari anul trecut au ocazionat aprige dispute între alergătorii uzinelor Auto Union și Mercedes Benz.

CIRCUITUL MONZA

In ce privește Automobil Clubul Regal al Italiei, dirigenții lui sunt preocupați de inaugurarea noului circuit dela Monza unde se va organiza, cu deosebit fast, „Marele Premiu al Italiei", competițiune anulată anul acesta din cauza incompletei amenajări a traseului.

Se pare că, pe circuitul Monza activitatea va începe odată cu primăvara. Nu se vor desfășura însă întreceri oficiale ci se va proceda la încercarea unor noui modele de automobile de curse prevăzute cu motoare de 3 litri cu compresor. Nu este exclus ca, cu aceste mașini, italienii să vizeze o ofensivă contra superiorității evidente a materialului utilizat de germani.

CURSA DE COASTA DELA FELEAC

Trecând peste programul ce urmează să se desfășoare dincolo de granițele țărei noastre, vom consemna aci că, în calendarul internațional al A. I. A. C. R.-ului, găsim, la data de 6 Octombrie, cursa de viteză în coasta Feleacului.

In 1930 această întrecere figurând în rândul competițiunilor de campionat de munte al Europei și-a creiat o situație excepțională și, datorită conducătorilor filialei din Cluj a A. C. R. R.-ului, ea și-a asigurat loc de cinste în calendarul internațional.

Anulată anul acesta din cauza evenimentelor critice, alergarea dela Feleac nu și-a pierdut dreptul la viață și dirigenții forului automobilist mondial i-au rezervat prima Duminică a lunei Octombrie.

DAR „MARELE PREMIU AL ORAȘULUI BRAȘOV"?

In ziua de 13 August, după disputarea celui de al cincilea „Mare Premiu al orașului Brașov", inițiatorii competițiunei au decis înscrierea ei în calendarul internațional.

Pe cât ne reamintim, lucrările pentru îndeplinirea acestui deziderat al brașovenilor au fost imediat întocmite și corespondența cu A. I. A. C. R.-ul nu a întârziat să înceapă. Cu toate acestea, în proectul de program al forului automobilist nu găsim înserată această competițiune. Inseamnă deci că, până în prezent, competițiunea dela Brașov nu a primit consacrarea de probă internațională.

Aceasta fiind situația, mai marii Moto Clubului de dincolo de Carpați, dacă își mențin încă inițiativa, trebue să intervină neîntârziat pentru ca A. I. A. C. R.-ul să poată rezerva „Marelui Premiu al orașului Brașov", una din datele libere, în Iulie sau August.

Jenny Dumitrescu

TENNIS

Tennis Club Român a câștigat „Cupa Cămărășescu" cu 5-0, iar „Cupa Caracostea" cu 4-1

Eri după amiază s'au disputat ultimele matchuri ale finalelor „Cupei Cămărășescu" și „Cupa Caracostea", dintre T. C. R. și Politehnica.

CONST. TANASESCU

In matchul de simplu, jucat pentru „Cupa Cămărășescu", Constantin Tănăsescu a dispus de Samdi Botez, acesta din urmă jucând mai bine decât s'ar fi așteptat, iar în matchul de dublu jucat pentru „Cupa Caracostea" perechea ASP, d-na Canella-d-ra Winkler a învins — spre surprinderea generală — cuplul tecerist d-na Stroescu-d-ra Unamian în două seturi.

Rezultatele tehnice au fost:

„CUPA CAMARAȘESCU"

Tănăsescu b. Botez 6:0, 6:4, 6:4.

„CUPA CARACOSTEA"

Canella, Winkler b. Stroescu, Unamian 6:4, 6:1!

In urma acestor rezultate, T.C.R. a câștigat ambele competiții. Cu 5:0 „Cupa Cămărășescu" și cu 4:1 „Cupa Caracostea".

AVIAȚIE

In cadrul unor probe de valoare instructivă vor fi aleși cei mai buni piloți brevetați în ultimii doi ani

Concursurile interșcolare, pe care — după cum am anunțat — le organizează Federația aeronautică regală a României în urma inițiativei d-lui general Paul Teodorescu, ministrul aerului și marinei, preocupă îndeosebi cercurile aviației noastre particulare. Ele vor scoate la lumină o serie nouă de elemente dotate, menite a reprezenta mândru culorile sborului românesc. Numai departe decât seria de anul trecut ne poate da dovada importanței acestor concursuri selective... In acest scop, în toate școlile pregătirile sunt în toiu. Probele și premiile puse în competițiune constitue o frumoasă promisiune pentru atingerea scopului acestor întreceri.

Regulamentul prevede următoarele probe și premii:

a) Proba pentru cea mai frumoasă prezentare de formație, cu evoluțiunile lăsate la latitudinea șefului de patrulă.

La această întrecere se acordă premiul I de lei 5000 și premiul II de lei 3000.

Durata prezentării fiecărei formații este de 15 minute, socotite din momentul declarării, cu altitudinea de 300 metri.

b) Proba aterisaj la punct fix dela înălțimea de 500 metri fără repunere de motor, cu priza de teren făcută în „S" sau glissade. Proba constă din două aterisaje cari vor face media la distanța de punctul fix.

Proba e dotată cu trei premii de 2000, 1000 și 500 lei.

c) Proba de acrobație individuală cu program ales de pilot și executată la o latitudine de peste 500 metri. Durata exibiției este de 15 minute pentru fiecare concurent, socotite din momentul decolării până în momentu laterisării. Sunt puse în joc la fiecare asociație: premiul I de lei 3000 și premiul II de lei 2000.

La Giurgiu se va construi un mare stadion, tip Anef

Spre F. C. Giurgiu. — Un strand model

Am scris mai de mult, cum Giurgiul a găsit un refugiu sportiv, pe terenul Reg. 5 Dorobanți, pus la dispoziție publicului sportiv, cu multă desinvoltură, de colonelul regimentului.

Giurgiuvenii nu vor fi limitați însă numai la acest stadion, căci d. av. Narvea, primarul orașului, are un plan care ar face cinste oricărui edil.

D-sa vrea să construiască un stadion, în care să concentreze toată activitatea sportivă și..

Dar să dăm cuvântul d-lui avocat:

Ca sportul să ia desvoltarea cuvenită în orașul nostru, trebue mai întâiu să ai terenuri. In prezent, nu avem decât un singur teren oficial de foot-ball, în curtea Regimentului 5 Dorobanți, care cu toată bună voința d-lui col. Pascu este insuficient.

Astfel, împreună cu d. rezident regal prof. Gh. Alexianu, — caremi dă un larg concurs, — și ajutorul de primar d. av. Bratu, am studiat pe larg această problemă și am cumpărat în imediata apropiere de centru un teren plat, având o suprafață de 26.000 m.² în valoare de 1.600.000 lei. Acest teren este împrejmuit de vii și pădure, cu aer curat deci, cum nu se poate mai nimerit pentru matchuri și antrenament. Aici voiu construi stadionul sportiv municipal după modelul trimes de A. N. E. F., cu tribune de beton cu o capacitate de peste 10.000 locuri, pistă pentru alergări, poligon de tragere redusă, terenuri de volley și basket-ball, etc.

Sub tribune vom face cabine pentru sportivi și dușuri.

Construind acest teren rezolvăm și marea problemă a tineretului: străjeri și premilitari.

In fiecare an ne costă peste 100 mii lei amenajările de terenuri pentru serbări.

Lucrările pentru construcție vor începe în primăvară și cu ajutorul lui Dumnezeu cred că într'un an vor fi terminate.

F. C. GIURGIU

Odată stadionul terminat, voiu aduna pe toți d-nii conducătorii de cluburi din Giurgiu: Aquila, Triumph, Dragaje, Reg. 5 Dorobanți, etc., și împreună cu dânșii vom pune bazele unui club mare, subvenționat de primărie sub titulatura de **„F. C. Giurgiu".**

Pentru atletism, volley și basket-ball și celelalte ramuri sportive voiu cere specialiști dela A. N. E. F. și federațiile de specialitate, pentru a iniția în totul pe viitorii sportivi.

UN STRAND MODEL PE MALUL DUNARII

Mai departe d. av. Alex. Narvea ne spune: E păcat ca în acest oraș situat pe malul Dunării, unde aproape toți locuitorii știu să înnoate, natația să fie atât de înapoiată. Pentru aceasta voiu construi un strand model mai sus de Ramadan, deci în fața Rusciukului, unde este un mic golf, iar la o depărtare de 50 m. este o insuliță formată din scufundarea unui șlep.

Nout strand va îndeplini toate cerințele moderne, iar pentru stilarea înnotătorilor voiu cere F. R. I. un instructor de specialitate, care va fi bine plătit de primărie.

Actualul strand se desființează în locul lui făcându-se port petrolifer.

Pentru transportul publicului voi înființa o nouă linie de autobuze cu un tarif cât se poate de redus".

După cum vedem, marii conducători ai Giurgiului, în frunte cu marile animator d. av. Alex. Narvea primarul orașului, sunt puși pe lucruri mari în domeniul sportului. Noi, le urăm succes pentru ducerea la bun sfârșit a celor de mai sus, cari vor umple un mare gol.

FLORIN BRATAN

BOX

Școala de antrenori F.R. Box se va deschide astăseară

Conform comunicatului F. R. B. de acum două zile, astă seară urmează a fi inaugurate cursurile școalei de antrenori a federației de box.

Iată comunicatul în cauză:

D. Al. Cantuniari, președintele Federației române de box, convoacă pentru Marți, 17 Octombrie 1939, ora 19, la inaugurarea cursurilor Școalei de oficiali F. R. Box, în sala de gimnastică a căminului studențesc nr. 1, str. Gogu Cantacuzino 21, pe toți d-nii jucători, arbitri, directori de luptă cronometrori și maeștri de box.

Cu această ocaziune, d-sa le va face comunicări importante privind situația lor față de noile regulamente, precum și stabilirea drepturilor și normelor lor de activitate în viitor.

Ședința Comisiunei de disciplină și judecată

Joi, 19 Octombrie 1939, ora 18, are loc la sediul F. R. Box, str. Gogu Cantacuzino 33, ședința comisiunei de disciplină și judecată, la care sunt citați d-nii: Constantin Dragomirescu, N. Georgescu, St. Buzdugan, Ștefan Moldoveanu, Sandu Petrescu.

In caz de neprezentare, se va judeca în lipsă.

Președintele comisiunei,
(ss) *George Policrat*

Vă prezentăm pe Sarosi III şi Gyetvai, vedete ale echipei naţionale ungare

Al treilea internaţional al celebrei familii Sarosi e cel mai bun mijlocaş centru al Europei Centrale iar Gyetvai, cel mai iute om al lotului

Excepţionala forţă, pe care o reprezintă adversarii noştri de Sâmbătă şi Duminică, este, desigur, un lucru cunoscut. Specialiştii europeni sunt toţi de acord în a recunoaşte că footballul maghiar a împrumutat aspecte moderne foarte diferite de şcoala veche a Europei Centrale dar că posibilităţile tehnice individuale, care asigură spectaculozitatea echipelor ungureşti, au rămas intacte.

Pentru a fixa în cadrul ei real această valoare a footballului şi în special aceea a echipelor naţionale, vom începe o prezentare a jucătorilor, cari vor veni la Bucureşti.

Inaugurăm această revistă a vedetelor pestane cu Sarosi III şi Gyetvai, cei doui aşi ai lui Ferencvaros.

SAROSI III, CEL MAI BUN HALF CENTRU AL EUROPEI CENTRALE

Al treilea internaţional al celebrei familii Sarosi este omul care a rezolvat pasionanta problemă a footballului maghiar: dacă Sarosi II este centru înaintaş sau mijlocaş centru.

In echipa naţională postul de half centru este ocupat tot de un Sarosi. De Sarosi III, care s'a dovedit în câteva matchuri a fi cel mai bun half centru al footballului maghiar. Al footballului maghiar modern.

Una din marile specialităţi ale lui sunt deschiderile cu capul. Ca şi fratele său, celebrul doctor Sarosi, Sarosi III are un joc de cap extraordinar. Dar pe lângă precizia fratelui său, el mai posedă o forţă ne mai întâlnită la un jucător, aceea de a relua cu capul degajarea portarului advers şi a trimite mingia pe extrema dreaptă sau stângă, la distanţe variind între 30 şi 40 de metri.

Criticii europeni la-u considerat dealtfel cel mai bun mijlocaş centru al Cupei Europei Centrale, deşi avea ca adversari direcţi pe Andreolo, Nozir şi Monti.

GYETVAI, CEL MAI IUTE OM AL LOTULUI

Al doilea om al Ferencvarosului este Gyetvai, extrema stângă. Este un jucător cu o viteză remarcabilă şi un excelent control al mingiei. Această technică perfectă a entuziasmat publicul francez în recentul match Franţa — Ungaria şi gazetarii parisieni au fost toţi de acord în a recunoaşte în Gyetvai un om de talent considerabil.

In ce priveşte viteza lui este deajuns să remarcăm că el este cel mai iute om al lotului şi că şansa echipei noastre este aceea că mijlocaş dreapta va juca Vintilă, a cărui viteză este tot atât de remarcată.

De altfel, singura modalitate de a-l anihila pe Gyetvai este aceea a metodei româneşti în w, în care Vintilă îl va marca deaproape în apărare.

Adăogaţi şi faptul că nu aceştia sunt cei mai bun jucători ai echipei şi valoarea formaţiilor maghiare se desemnează precis.

Cum vede „Sporthirlap" echipa naţională a României

„Sporthirlap", sosit eri în Capitală, scrie că d. dr. Virgil Economu ar fi alcătuit echipa României astfel: Pavlovici, Sfera, Negrescu, Vintilă, Iuhasz, Demetrovici, Bindea, Baratky, Spielmann, Bodola, Bogdan. Rezerve: Damian, Kovacs II şi Dobay.

Ziarul adaugă că această formaţie încă poate suferi unele modificări, după forma arătată Duminică de jucători.

Selecţionabilii unguri au jucat foarte bine în etapa de campionat

O înfrângere din partea României ar însemna — după victoria asupra Germaniei — o adevărată catastrofă...

iată mentalitatea opiniei publ ce maghiare

La F. R. F. A. s'a primit din partea observatorului său din capitala Ungariei o interesantă comunicare telefonică, referitoare la comportarea selecţionabililor unguri în etapa de Duminică şi a

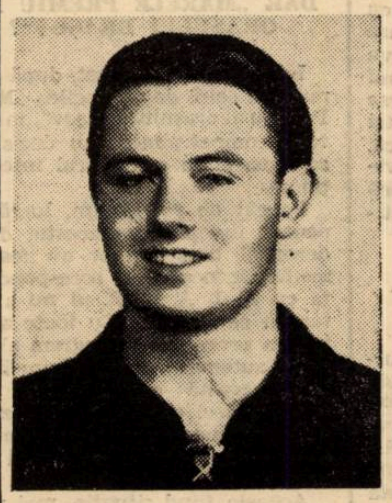

SZALAY

modului cum sunt privite la Budapesta matchurile dela Bucureşti.

Lucrurile desvăluite de observatorul federaţiei sunt extrem de interesante.

Iată ce a comunicat observatorul:

„Matchurile cu România preocupă opinia sportivă în gradul cel mai înalt şi această atenţie excepţională, care se acordă întâlnirilor dela 21 şi 22 Octombrie, a influenţat şi cercurile conducătoare ale federaţiei maghiare.

Intr'adevăr, pentruca lucrările de selecţionare să poată fi făcute cu cea mai desăvârşită grije, d. dr. Ginzery a hotărît să se ocupe numai de selecţionarea şi pregătirea primei echipe.

Echipa secundă a fost încredinţată d-lui Fabian, care a fost până acum numai selecţioneurul echipei naţionale amatoare.

Amănuntele acestea denotă modul foarte interesant cum sunt privite partidele dela Bucureşti. O înfrângere din partea României — la mai puţin de o lună după marea victorie asupra echipei naţionale a Germaniei — este considerată de sportivii maghiari ca o adevărată catastrofă şi vor fi luate toate precauţiunile pentruca ea să nu se producă".

„Un lucru, care face pe conducătorii federaţiei optimişti, este acela că în etapa de campionat de Duminică toţi selecţionabilii au dat completă satisfacţie, majoritatea lor făcând chiar partide excepţionale.

In special jucătorii tineri au confirmat încă odată clasa lor excelentă şi au dovedit pentru totdeauna că între ei şi marile vedete, cari au făcut gloria footballului maghiar, nu mai este nici o deosebire".

Biroul federal de aseară

JOCURILE CU TURCIA

Biroul feredal de aseară a discutat propunerea făcută de forul turc de specialitate, care a oferit naţionalei române două matchuri: la 28 şi 30 Oct.

S'a expediat o telegramă-răspuns, prin care se cere o revanşe la Bucureşti, în Martie sau Aprilie.

In caz că propunerea e acceptată, etapa dela 29 Oct. se amână.

RAPID OBLIGAT SA JOACE LA ZAGREB

Rapid a fost obligat să joace — până la Paşti — cu Gradjansky, pentru deslegarea lui Şipoş. In caz că nu se conformă, Rapid va plăti despăgubiri.

*

Nici aseară nu se ştia rezultatul real al matchului Ameţa—Unirea, deoarece d. Mureşan, arbitrul, nu a depus încă foile de arbitraj.

D. Dattilo a acceptat să conducă jocul cu Ungaria

Eri a sosit la F.R.F.A. o telegramă din partea d-lui Dattilo care anunţă că acceptă să conducă jocul cu Ungaria şi soseşte în Capitală la... 28 Octombrie

Cum matchul se dispută la 22, e probabil o greşeală de redactare dar F.R.F.A. a trimis o nouă telegramă, cerând o nouă confirmare pentru data jocului.

In ciuda evenimentelor

Campionatele mondiale de ski se vor desfăşura în orice caz

Oslo, 16. — Comitetul de direcţie al F. I. S.-ului s'a întrunit în capitala Norvegiei, hotărînd ca anualele campionate mondiale care urmează să se dispute în Martie 1940 la Trodheim (Norvegia) să se desfăşoare în mod sigur în ciuda evenimentelor.

Această hotărîre s'a luat de faţă fiind şi reprezentanţii ţărilor nordice.

Ciclism, la Bucureşti şi Constanţa

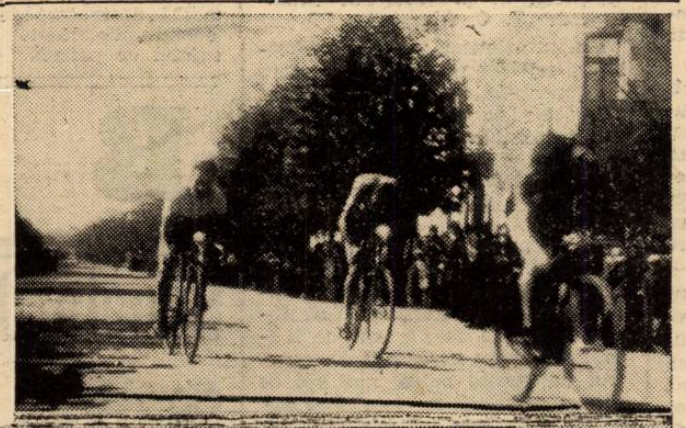

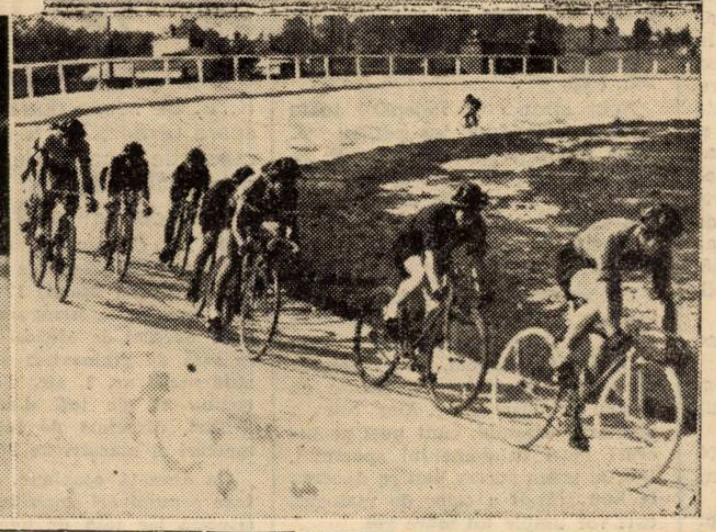

SUS: Finala cursei de viteză, dela Constanţa: **Steinhardt învinge net pe Dragomir (alb) şi Iencec, a căror luptă îndârjită se va lămuri pe ultimul metru.**

JOS, STANGA: **Trei inşi au evadat din pluton în cursa de demi-fond dela Constanţa: Steinhardt (care conduce), Iencec şi Gociman.**

După mina disperată a lui Steinhardt se poate vedea că acesta trage vârtos.

DREAPTA: **Pe velodromul dela Bellu: Barta Emanoil conduce puternic în cursa de eliminare, categoria III-a, talonat fiind de polonezul Kapiansky şi Andreescu (A.S.P.I.M.).**

Hermann Lang este campion de viteză al Europei

Inainte de a modifica formula campionatului de viteză al Europei, forul destinelor automobilismului internaţional a purces la stabilirea clasamentului pe exerciţiul scurs.

Calculele au dat câştig de cauză germanului Herman Lang care în sezonul anului în curs a dobândit şase importante succese internaţionale.

Deci, titlul deţinut în 1938 de Rudolf Caracciola a revenit anul acesta altui automobilist german. Adevărat este însă că reprezentanţii Reich-ului au manifestat o superioritate sdrobitoare asupra adversarilor lor şi că din lotul aruncat în luptă, Herman Lang a fost cel mai bun.

SUPERIORITATEA GERMANILOR

Spre a evidenţia superioritatea automobiliştilor germani este suficient să arătăm că în primele rânduri ale clasamentului campionatului continental de viteză găsim pe: Mueller, Caracciola, Meier, Hasse, Stuck, etc.

Dintre piloţii străini, singur italianul Tazio Nuvolari, decanul automobiliştilor europeni, a reuşit să se intercaleze printre protagonişti.

Editura Societăţii Anonime „Universul", Bucureşti, Str. Brezoianu No. 23—25 — România

Taxa poştală plătită în numerar conform aprobării dir. generale p. t. t. nr. 2x.464/939

2 LEI

UNIVERSUL

8 PAGINI

288-1939

Redacţia şi Administraţia: Palatul „UNIVERSUL", str. Brezoianu 23—25. Telefon: Centrala: 3.30.10; Redacţia 4.21.81. Redactor responsabil EUGEN DUMITRESCU

Proprietar: „Universul", S. A.
Adm.-delegat: STELIAN POPESCU
Inscris sub No. 167, Trib. Ilfov

Nr. 288. — Anul II ● BUCUREŞTI. — Joi 19 Octombrie 1939

ABONAMENTE:
Pentru grupări sportive 1000 lei anual

1 an LEI 500
6 luni LEI 270
3 luni LEI 150

BIBLIOTECA C... „ASOCIA... SIBIU

MIKA POPOVICI a confirmat, iar UNGURII aduc un arbitru de tuşe

Al doilea arbitru străin care va evolua în Capitală, d. Mika Popopici (Iugoslavia), a răspuns că acceptă să conducă partida România B-Bulgaria B şi că va sosi în Bucureşti Vineri 20 Octombrie.

*

Printr'o adresă oficială, federaţia ungară a anunţat că — potrivit corespondenţei schimbate — va deplasa la Bucureşti şi un arbitru de tuşe, care va funcţiona la cele două întâlniri.

„Roşu-alb-verde" şi „Alb-negru-verde" iată culorile cu care vor juca ungurii

Vreţi să ştiţi cu ce culori vor juca echipele ungare la Bucureşti ?

Iată :

Ungaria A: tricou roşu, chiloţi albi şi ciorapi verzi.

Ungaria B: tricou alb, chiloţi negri şi ciorapi verzi.

REPUTAŢI gazetari UNGURI vin la BUCUREŞTI

Interesul pe care partidele cu România A şi B îl suscită în Ungaria se poate vedea şi din felul cum se ocupă presa budapestană. Aceasta va fi prezentă la Bucureşti prin d. dr. *M. Mamusich, trimisul special al cotidianului de specialitate „Nemzeti-Sport" şi d. Pakozdy, trimisul ziarului „Uj Magyarszag".*

Pe de altă parte, societatea de difuziune va retransmite matchul. Speaker va fi celebrul St. Pluhar.

Jocuri de juniori în deschidere

Cele două întâlniri internaţionale de Sâmbătă şi Duminică dela A. N. E. S. nu vor fi precedate de întâlniri divizionare A, cum s'a scris.

Din contră, Biroul Federal a decis ca în deschidere să se dispute matchuri de juniori, în cadrul campionatului districtului Bucureşti.

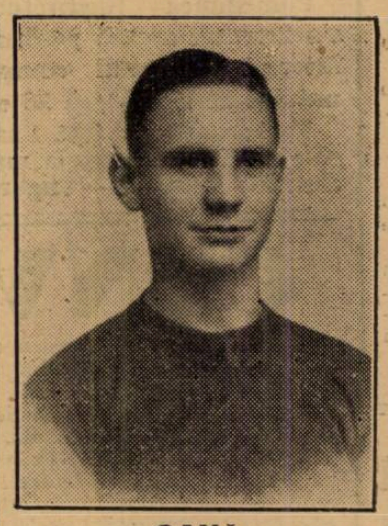

OANĂ

BIRO

BINDEA

Un nou antrenament reuşit la A. N. E. F.

Echipa naţională A poate fi prevăzută şi va avea o linie de atac în formă

Ceiace este important e că selecţionabilii au aplicat foarte bine principiile „metodei românesti în W"

Echipa B o adevărată revelaţie

Antrenamentul de eri al selecţionabililor poate fi considerat hotărîtor pentru formarea echipelor naţionale. Pentrucă jucătorii încercaţi şi formaţiile utilizate au dat posibilitate selecţioneurului unic să se edifice complet asupra obiectivelor urmărite.

Şedinţa, care a dat rezultate cât se poate de mulţumitoare, a fost vizionată dela început până la sfârşit de către domnii general Gabriel Marinescu, colonel Davila şi Liviu Iuga, vice-preşedinţii federaţiei.

EXERCIŢII DE OUT, CORNER ŞI ZID

Inainte de a începe matchul la două porţi, selecţioneurul unic a explicat jucătorilor modalitatea de plasament la loviturile de colţ, aruncări de out şi lovituri libere.

Selecţionabilii provinciali au prins tot atât de repede ca şi cei bucureşteni indicaţiile selecţioneurului, astfel că aceste exerciţii nu au durat prea mult.

UN ANTRENAMENT ISBUTIT, DEŞI JUCATORII AU FOST PUŢIN OBOSIŢI

A fost un antrenament isbutit: iată concluzia care se impune după cele trei reprize dela A.N.E.F.

Jucătorii, deşi păreau obosiţi de etapa de Duminică şi faptul că au călătorit o bună parte din noapte cu trenul, s'au mişcat totuşi cu o uşurinţă surprinzătoare.

Inaintaşii au arătat o dispoziţie de shot, cum nu s'a observat de mult timp în echipa naţională.

Reuter, Baratky, Spielmann şi Bodola au „ghicit" shoturi, cari ar fi ridicat peluzele şi tribunele.

De asemenea, din punctul de vedere al plasamentului, selecţionabilii au dat deplină satisfacţie. Metoda în W a fost aplicată după toate principiile ei şi trebue remarcat chiar că echipa secundă a întrecut pe cea primă.

Nu este însă mai puţin adevărat că în ultima repriză, „seniorii" nu au mai jucat atât de serios. Scorul matchului a fost 4-3 (3-0, 1-0, 0-3) şi din evoluţia lui reiese faptul expus mai sus.

El a fost realizat de Baratky (3), Reuter, Oană (2) şi Dunăreanu. Au fost şeapte goaluri, unul mai frumos decât altul, isbutite toate în urma unor acţiuni de toată frumuseţea.

Cel mai impresionant dintre toate a fost acela marcat de Reuter printr'o bombă dela 25 de metri.

FORMAŢIILE ECHIPELOR

Iată acum şi cele şease formaţii în care au evoluat selecţionabilii, ieri la A.N.E.F.

In prima repriză:

ROŞII: Justin, Asparuch, Negrescu, Pop IV, Răşinaru, Nistor, Tudor, Torjoc, Spielmann, Neagrău, Vâjdea.

ALBAŞTRII: Sadowsky, Sfera, Duce; Vintilă, Iuhasz, Kent; Lucaciu, Ploeşteanu, Baratky, Bodola, Bogdan.

Apariţia şi shooturile lui Spielmann au făcut senzaţie.

REPRIZA SECUNDA

Repriza aceasta a fost cea mai frumoasă pentrucă echipele au aplicat cu strictete principiile metodei de joc.

Iată cele două echipe:

ROŞII: Justin, Asparuch, Negrescu; Neagrău, Răşinaru, Nistor; Tudor, Torjoc, Constantinescu Grecu, Dunăreanu, Vâjdea.

ALBAŞTRII: Pavlovici, Sfera, Lengheriu; Vintilă, Iuhasz, Kent; Bindea, Reuter, Baratky, Spielmann, Bogdan.

ULTIMA REPRIZA A ARATAT ECHIPA NAŢIONALA A?

In ultimile douăzeci de minute au evoluat două formaţii semnificative.

Iată-le:

ROŞII: Pavlovici, Petrescu, Negrescu; Demetrovici, Drăgan, Nistor; Oană, Torjoc, Constantinescu, Dunăreanu, Vâjdea.

ALBAŞTRII: Sadowsky, Sfera, Lengheriu; Vintilă, Iuhasz, Lupaş; Bindea, Reuter, Baratky, Bodola, Bogdan.

Formaţia echipei „albastre" se pare că va fi şi aceea a echipei naţionale A. Şi trebue să recunoaştem că ea nu ar fi deloc „rea" cum spunea un oficial de marcă din federaţia de foot-ball.

Un match GERMANIA-SLOVACIA la 3 Decembrie

Bratislava, 17. — Federaţia slovacă de football a primit o invitaţie din partea forului din Berlin, pentru un match cu Germania, care urmează să fie disputat la 3 Decembrie la Berlin. Federaţia slovacă a acceptat această invitaţie, cu atât mai mult cu cât matchul va conta drept revanşă. Se ştie că primul match dintre Slovacia şi Germania, care s'a disputat la 27 August la Bratislava, revenise gazdelor cu 2:0.

Spielmann shootează străjuit de Asparuch şi Neagrău

Football Football Football Football Football Football Football

CU 13 GOALURI DATE ŞI NICI UNUL PRIMIT, CONDUCE CARMEN IN CATEGORIA II B,

IAR A.S. DISTRIBUŢIA ESTE LEADER IN SERIA A CU CINCI VICTORII

Frumoasa atitudine sportivă a C F R B Tr.

Totul a decurs normal şi în categoria II-a. Nici-o surpriză, cât de mică. Ba da! Una, însă deosebit de plăcută pe care ţinem s'o relevăm, ca pildă de sportivitate.

Pe terenul B. T. M. T. s'a desfăşurat matchul dintre C. F. R. B. Tr. şi Ind. Iutei. Feroviarii, în calitate de gazde, au făcut o primire sportivă, călduroasă, etc. Ind. Iutei.

Oaspeţii plăcut şi viu impresionaţi de această primire, au ţinut să şi-o exprime, comunicându-ne chiar în seara matchului acest lucru.

Şi pentru ca armonia să fie completă, matchul s'a terminat la egalitate, după o cavalerească desfăşurare.

A. S. D. DUPA CINCI VICTORII..

A. S. Distribuţia ţine să nu-şi desmintă reputaţia. Asfel a obţinut Duminică a cincea victorie consecutivă în acest campionat.

Totuşi petroliştii n'au fost în forma lor obişnuită. Ceva mai mult, învinşii au deschis scorul. Lucrul acesta nu i-a împiedicat apoi pe „galbeni" să marcheze şase goaluri, jucând mai tot timpul la poarta Griviţei.

Ce-i drept cele două goaluri marcate de învinşi au cam „deranjat" goalaverajul A S. D-ist Dar nu face nimic. Va fi ajustat cu viitoarele ocazii.

Iată că Orpheus a intrat în „zodie fericită". Deşi oarecum dominat de Pebe, şi-a însuşit victoria, trecând la activ două puncte foarte preţioase.

„Grecii" au actualmente o linie de atac foarte activă, în timp ce Pebeul suferă de o boală foarte la modă „ineficacitatea" (ar putea fi „impotenţa") liniei de atac.

Ciclop a făcut un reuşit antrenament la poarta Colentinei, de care a dispus cu 5—0

„Bătrânul" Raffinsky în formă sa de altă dată a înscris „numai" patru goaluri.

Dacia Traiană şi stăruinţa au terminat la egalitate, după o partidă strânsă. Rivalitatea între aceste formaţii n'a putut fi tranşată. Rezultatul este favorabil Daciei Traiane, care a jucat pe teren străin.

UN GOALVERAJ DE INVIDIAT : 13—0

Posesoarea : Carmen

După patru matchuri, Carmen are 8 puncte activ şi un goalveraj de 13-0.

Nu este chiar o întâmplare ca în decurs de patru matchuri Carmen să nu primească niciun goal, ci este confirmarea unei superiorităţi technice în ceeace priveşte echipa în ansamblul ei, cât şi valoarea fiecărui jucător în parte, faţă de oricare adversar din această serie.

Dealtfel credem că numai printr'o scăpare a sistemului de apărare, i se va marca actualului leader vreun goal.

Oricum, Carmen nu va mai putea fi învinsă şi va sfârşi campionatul ca leader al seriei.

Duminică nu prea a avut de furcă cu fostul leader Dârlău de care a dispus cu 4—0.

Un match disputat cu multă energie şi vioiciune, au furnizat Garajele Mihăescu şi Biruinţa.

Din cauza apărărilor bine organizate, nu s'a putut marca niciun punct, deşi echipa garajelor a dominat.

S. T. B. a învins greu de tot pe F. C. Suter, care a condus ostilităţile şi... scorul până aproape de sfârşit.

Până la urmă tranvaiştii şi-au revenit şi au obţinut victoria. Lipsa lui Cameniţă, s'a resimţit.

Iată că şi Lupeasca s'a deşteptat din amorţire şi s'a pus pe... victorii. A doua victimă a echipei din ghencea a fost de data aceasta Sp. Muncitoresc.

Mâine vom continua şi încheia totodată revenirile noastre săptămânale asupra matchurilor districtuale, vorbind despre a III-a categorie.

—iş—

Duminică vom avea campionat districtual numai dimineaţa

Deoarece Duminică se va disputa matchul România-Ungaria, comisiunea districtuală a fixat matchuri numai înainte de masă, pentru a da prilej tuturor jucătorilor să vadă după amiază matchul dela A.N.E.F.

Comisiunea districtuală a alcătuit programul pentru Duminică, care cuprinde numai matchurile primei categorii, categoria a II-a şi juniori.

Din lipsă de terenuri şi ore, matchurile categoriei a III-a şi de rezervă nu au fost programate.

Preţul biletelor la matchurile UNGARIA - ROMANIA

Biletele pentru matchurile Ungaria—România au fost puse în vânzare la magazinul Victoria-Sport, din Pasagiul Imobiliara.

Preţurile sunt următoarele:

ABONAMENTE

(pentru cele două matchuri)

Trib centrală E.G.O.M.P. lei 331.
Trib. semi-centr. S. I. lei 221
Trib. laterală B. T. lei 150.
Peluza centrală lei 85.
Peluza populară 65. ,

UNGARIA A.—ROMANIA A.

Trib. centr. E.H.N.R. lei 248.
Trib. semi-centr. J.L.C. lei 165.
Trib. laterală lei 110.
Peluza centr. lei 65.
Peluză populară lei 45.

UNGARIA B.—ROMANIA B.

Trib. centr. E.H.N.R. lei 130.
Trib. semi-centr. J.L.C. lei 90.
Trib. laterală lei 70.
Peluză centr. lei 40.
Peluză populară lei 30.

Amical

Socec Lafayette a terminat la egalitate cu Olympia 4-4 (1-2)

Angajat amical, matchul s'a terminat amical, aşa cum stătea bine.

Rezultatul este excelent pentru librari, şi-i reabilitează de pe urma înfrângerii suferite săptămâna trecută în faţa lui Adesgo.

Reintroducerea lui Barbu în linia de atac, a dat din nou omogenitatea necesară ofensivei.

La un moment dat Socec conducea cu 3-1, însă alb-negrii au o revenire puternică şi reuşesc să conducă ei cu 4-3. Pentru puţin timp însă, deoarece librarii egalează şi astfel matchul ia sfârşit.

Scorul a evoluat astfel :

Cireş 1-0 pentru Olympia, Barbu 1-1, Cuedan 2-1 pentru Socec (în proprie poartă), Radu 3-1 pentru Socec, Bermoser 3-2 pentru Socec, Gain 3-3 din 11 m., C. Niculescu 4-3 pentru Olympia, Berbeacă 4-4.

Venus (jun.)-Adesgo (jun.) şi Unirea Tr. (jun.)-A. C. S. A. (jun.) vor furniza cele două deschideri la matchurile România - Ungaria

Comisiunea districtuală s'a întrunit aseară pentru a întocmi programul campionatului de Duminecă 22 crt.

Tot aseară au fost fixate cele două deschideri la matchurile România—Ungaria.

Sâmbătă, Venus (jun.) va întâlni pe Adesgo (jun.) iar Duminecă Unirea Tricolor va da replica formaţiei A.C.S.A.

Aceste patru echipe se numără printre puternicile formaţii de juniori din districtul Bucureşti.

CONVOCARI

● AGER convoacă pentru azi 18 Oct. 1939 la antrenament pe terenul Ascam la ora 3 p.m. pe toţi jucători echipei I-a şi juniori. Orice lipsă va fi sancţionată.

● VIFORUL DACIA convoacă pe toţi jucători săi de football la antrenament şi consfătuire, astăzi Miercuri 18 Octombrie c., la ora 3 jum. p. m., pe terenul Velodrom. Prezenţa obligatorie.

● „VERGU" convoacă pentru astăzi 18 crt. ora 21, la sediul său din str. Th. Speranţia (Bariera Vergului) nr. 182 toţi jucătorii echipei prime, juniori şi rezervă, precum şi pe toţi tinerii din cartier cari voesc să activeze în acest club. Sunt convocaţi în mod special jucătorii echipei de rezervă precum şi juniorii: Pometcu, Bărdăhău, Tony Dumitrescu, Dicu şi Zamfirescu C. Cei ce vor absenta vor fi pedepsiţi.

● A. S. IMPRIMERIA CAPITALA convoacă pentru astăzi la ora 15.30 la antrenament pe terenul Ascam pe toţi jucătorii săi. Prezenţa este obligatorie.

● A. S. DISTRIBUŢIA convoacă astăzi 18 Octombrie a. c. orele 15 precis pe terenul dela Mogoşoaia, în vederea antrenamentului, echipa primă şi următorii juniori : Andrei, Dimcea, Tulea, Epureanu, Gigea, Gherghinescu, Georgescu, Vasiliu, Florescu, Sandu, Moţica, Arcadie, Cornel. Iosef, Nica, precum şi ceilalţi juniori legitimaţi.

● CICLOP convoacă pentru Miercuri, 18 Oct. a. c., pe terenul Velodrom la ora 3½ pe toţi jucătorii săi în vederea antrenamentului care va fi condus de Rafinski.

● „ORFEUS" convoacă azi ora 3 d. m. pe terenul „Velodrom" pe toţi jucătorii săi la antrenament.

Pentru atitudine nesportivă repetată şi indisciplină ANGHELACHE a fost exclus din lotul selecţionabililor

Jucătorul Anghelache (Unirea Tricolor) student la A. N.E.F., dovedind în repetate rânduri o atitudine antisportivă şi o indisciplină dăunătoare spiritului care trebue să domnească în sânul lotului jucătorilor chemaţi pentru a reprezenta culorile naţionale, a fost exclus definitiv din rândul selecţionabililor susceptibili de a figura în echipele reprezentative ale ţării.

Vom cere organelor în drept agravarea pedepsei.

Selecţioneur unic

Dr. Virgil Economu

Al treilea match

OLYMPIA - PRAHOVA, în cadrul „Cupei României" se va disputa mâine

Matchul dintre Olympia şi Prahova, în cadrul „Cupei României", care s'a disputat până în prezent de două ori, tot de atâtea ori s'a terminat la egalitate.

Primul joc disputat la Bucureşti s'a terminat cu rezultatul de 1—1, iar la Ploeşti 3—3.

Al treilea match se va disputa mâine pe arena Venus când ambii combatanţi vor căuta să lichideze această... poveste.

Credem că Olympia va reuşi de data aceasta să-şi elimine adversarul.

4 grupări din Timisoara au fost radiate

In ultima şedinţă, Biroul Federal F.R.F.A. a decis să afilieze gruparea surdo-muţilor din Timişoara.

In aceeaşi şedinţă, a dispus — pentru lipsă de activitate — radierea grupărilor Dacia, Galvan, Haiduc şi Stăruinţa-Unirea, toate din Timişoara.

SPECTACOLE

Teatre

OPERA: Carmen

NAŢIONAL Premieră: Casa inimilor sfărâmate

STUDIO: Medalionul

REGINA MARIA: Azi şi Odinioară.

SARINDAR: Calul năzdrăvan

MUNCA ŞI VOE BUNA: Sherlock Holmes

COMOEDIA: Păianjenul

CARABUŞ: Broadway Tănase

ALHAMBRA: Alhambra 4.12.86

LIGA CULTURALA: Sacontala

Cinematografe

ARO: „Nu vreau să mor", cu Bette Davis şi George Brent, Jurnal şi complectare

SCALA: Ea şi el.

CAPITOL: „Sergentul Bery" cu Hans Albers.

TRIANON: Jaske James, bigandul.

CARLTON : „Oamenii de sacrificiu".

A.R.P.A.: Eroul din For-West, jurnal şi complectare.

SELECT : Farandola.

PALAS : Câinele din Baskerville.

FEMINA: Orhideele roşii. şi Andy Hardy iubeşte. Nanete are trei iubiţi.

ELYSEE : Emigranţii şi complectare : Leningrad.

ROXY: Cazacii şi completare

FORUM: Serge Pauine şi Sânge de Cazac.

REGAL : Noaptea amintirilor.

BIZANTIN: Cinci Prieteni şi Ramunteho (fiul păcatului).

OMNIA: Intre glorie şi dragoste şi Paradisul îndrăgostiţilor.

RIALTO: Alexandru Nevscky şi Ramuntscko.

NISSA: Cinci milioane caută moştenitor şi Bestia Umană.

AIDA: Viaţa fără griji şi Fecioarele Nebune.

AMERICAN: Honolului şi Nanette are 3 iubiţi.

BARCELONA : Trader Horn şi Băeţi în uniformă.

COTROCENI: Adio pentru totdeauna şi Arme pentru China.

CARMEN: Alaska şi Leopardul Suzanei.

DACIA: Vârsta Ispitelor şi Sylvia.

DIANA: Atlantis, operă completă.

DICHIU: Poltava şi La Răspântie.

EDISON: Tarzan şi Contesa Walevsca.

FRANKLIN: Aventuriera şi Nopţi în Alger.

FLORIDA: Albă ca zăpada şi Capriccio.

GLORIA: Cazacii şi Vladia Korsacov.

GRAND: Nopţi în Alger şi Corsarul.

IZBANDA: Visul unei prinţese şi Spaima deşertului.

ILEANA: Calvacada Destinului şi Gangsterii din New-York.

LIA: Pentru Patrie şi Aventurile lui Tom Sawyer.

LUCIFER: I. „Escadronul alb"; II. „Ţara fără lege".

MARNA: Infernul îngerilor; Rendez-vous pe Riviera şi Trupa de reviste Titi Mihăilescu.

MARCONI: Serge Panine (Prinţul Fatal) şi Clubul Aristocraţilor.

MILANO: Serenada Primăverei şi Manechin.

MIORIŢA: Visul unei prinţese şi Spaima Deşertuui.

MODEL: Alexandru Newsky şi Proscrisul.

NERO: Femeia care pirmeşte palme şi Vârtejul.

ODEON: Kentucky şi Prizoniera din Sing-Sing.

PAX : Escadronul alb şi Tango nocturn.

PACHE: Oameni de mâine şi Vraja Albă.

PARIS: Câinele din Baskervile şi Intre două femei.

RAHOVA: Cazacii şi Elisabeta Regina Angliei.

REX: Frumoasă-i tinereţea şi Clubul trăsniţilor.

SIC: Amanta şi Mister Zero.

SPLENDID: Cazacii şi Manej.

TOMIS: Eu sunt legea, Clipe de emoţie şi Florida.

TRIUMF: Albă ca zăpada şi Cei şapte Pitici şi Şobolanii.

UNIC: Pentru Patire şi Aventurile lui Tom Sawyer.

UNIREA: Femei în Lanţuri şi Evadatul 320.

VOLTA: Citadela şi Lucreţia Borgia.

VENUS: Insula Văduvelor, Brigada Morţii şi Jurnal 8 Iunie.

VOLGA: Bosfor şi Albă ca zăpada şi cei 7 pitici.

Football Football Football Football Football Football Football

Selecționabilii au omagiat pe Suveran...

Selecționeurul unic d. dr. Virgil Economu a rostit o entuziastă cuvântare

Ieri dimineață — conform programului publicat — s'a ținut la sediul federației de football prima ședință teoretică din săptămâna aceasta.

La ea au participat numai selecționabilii din provincie.

Inainte de a începe ședința propriu zisă, domnul Virgil Economu, selecționeurul federal, a rostit următoarea cuvântare cu ocazia aniversării zilei de naștre a M. S. Regele Carol II.

CUVANTAREA D-LUI VIRGIL ECONOMU

Iată textul acestei insuflețite cuvântări, care reprezintă sentimentele tuturor sportivilor față de Suveranul țării.

„Țara a sărbătorit eri, cu un entuziasm atât de strălucit, pe Cel Căruia îi datorăm toată existența sportului românesc, pe iubitul nostru Suveran.

Am ținut să fiți laolaltă toți jucătorii, care vor îmbrăca tricoul național peste câteva zile, pentru a închina imn de dragoste și jertfă Celui, care este simbolul viu al statului românesc în totalitatea lui națională, culturală, socială și sportivă.

Regele-plugar, Regele-orator, Regele culturii a fost și este înainte de toate Regele Sportiv.

Sportul românesc, în fiecare din generațiile, care a deschis drumurile și le-a continuat, a avut ca animator și îndrumător pe marele nostru Suveran, care a ținut cu pasiune și convingere dalta și mistria în mână, pentru a da sportului nostru o realitate și un ideal concret.

Sportivii români Îl revendică. Este al lor. Le-a condus primii pași. Le-a dat primele îndrumări și continuă să-i țină sub aripa Lui protectoare și plină de înțelegere.

El a dat sportului românesc justificarea lui de viață dincolo de cadrul strâmt al stadionului: „Sportul — a spus iubitul nostru Suveran — nu este numai un exercițiu fizic și o întreagă morală. Toți trebue să priceapă lucrul acesta".

In cea de a cincea decadă a vieții sale, Majestatea Sa reprezintă, în plenitudinea unei străluciri unice, întreaga nădejde a țării și a neamului.

In ajunul unor matchuri atât de hotărîtoare pentru prestigiul sportului românesc, să ne îndreptăm gândurile către Cel care i-a dat viață și să înălțăm rugă fierbinte către Dumnezeu pentru a-I da sănătate, viață lungă și fericire.

Trăiască iubitul nostru Rege. Trăiască Măria Sa Marele Voevod Mihai".

OMAGIUL SELECȚIONABILILOR

Selecționabilii au omagiat entuziast pe Suveran și au făgăduit că vor lupta cu toate forțele lor pentru a cuceri victoria.

Dacă aceasta va fi imposibil, nu se va putea spune totuși nimic său de comportarea lor în fața adversarului.

După această manifestație, domnul Economu a explicat jucătorilor provinciali, principiile „metodei românești în W".

Indicațiile selecționeurului au fost completate cu câteva exemple plastice, de către vice prședintele federației, domnul colonel Davila.

La sfârșitul ședinței, jucătorii au primit câte un volum din lucrarea domnului Virgil Economu: „Football".

Matchurile România-Ungaria vor începe la ora 15³⁰

Matchurile de Sâmbătă și Duminică vor începe la ora 15.30. Ora a fost comunicată eri forului maghiar.

Alți doi jucători, Adám (Ujpest) și Kalocsay (Kispest) vor fi încercați la antrenamentul de azi al Ungariei A

Budapesta, 17. — **D. Ginzery, selecționeurul federației ungare, a dispus ca la antrenamentul de Miercuri al echipei A să fie prezenți și jucătorii Adam (Ujpest) și Kalocsay (Kispest).**

Aceste convocări se explică prin faptul că Gyetvai a fost ușor rănit cu prilejul matchului de Duminică și nu se știe dacă se va însănătoși complect.

De Adam este nevoie să i se verifice condiția fizică. Extremul dreapta al Ujpestului n'a jucat de două săptămâni, fiind suspendat. Dacă la antrenamentul de mâne va dovedi că este la punct cu condiția fizică, este foarte probabil că el să fie preferat lui Kincses.

De asemenea a fost convocat și portarul Baumann, dela Haladas, care va face deplasarea la București, ca portar de rezervă.

Astfel că expediția va cuprinde în total 25 de jucători.

*

N. R.: Dintr'o greșeală de ordin tehnic, din echipa A a Ungariei anunțată de noi eri, a lipsit Zsengeller. Centrul atacant al Ujpestului va ocupa același post și în echipa A. a Ungariei.

Cum vor intra posesorii de gratuități la matchurile Ungaria-România

Federația Română de Football aduce la cunoștința generală că la jocurile România—Ungaria din 21 și 22 Octombrie 1939, beneficiarii de liberă intrare pe teren vor intra pe baza carnetelor de legitimație, eliberate de F. R. F. A. și U. F. S. R., fără vre-un tiket suplimentar.

Fac excepție:

1) Carnetele eliberate de U. F. S. R. pentru oficialii săi, oficialii Străjii Țării și autorități.

Aceștia vor primi biletele respective dela U.F.S.R. (str. Gogu Cantacuzino 33). In schimb carnetele lor de intrare nu vor fi valabile pentru jocurile din 21 și 22 Octombrie sub nici un motiv.

2) Carnetele nenominale eliberate de U. F. S. R. ziarelor.

Direcțiunile ziarelor vor primi biletele respective pentru aceste carnete dela F.R.F.A. (str. Batiștei 33) unde se vor preda carnetele pentru păstrare până în ziua de 23 Octombrie.

In ziua jocurilor nu se poate intra — sub nici un motiv — cu carnete nenominale (fără fotografie).

Cu această ocazie se aduce la cunoștința generală că pentru jocurile cu Ungaria din 21 și 22 Octombrie, federația nu va emite nici un fel de invitație.

Program cuplat la 26 Octombrie
JUVENTUS-GLORIA C. F. R. și SP. STUDENȚESC-RAPID

Venus-Unirea Tricolor se va disputa la 25 Octombrie

Am anunțat că la 26 Octombrie (Sf. Dumitru) se va disputa etapa 7-a a Diviziei A, în Capitală disputându-se următoarele partide:

Venus-Unirea Tricolor.
Sp. Studențesc-Rapid.
Juventus-Gloria C.F.R.

Aseară am fost informați că matchul Venus-Unirea Tricolor se va disputa Miercuri 25 Oct., iar celelalte două Joi 26 Oct., tot pe arena Venus, în program cuplat.

O decizie definitivă se va lua în cursul acestei săptămâni.

Echipa națională secundă va fi alcătuită din jucători tineri și români

... prin urmare publicul românesc are o mare datorie: aceea de a o încuraja

Opinia publică sportivă se interesează în măsură egală și de matchul echipei naționale B. Lucrul este absolut normal căci echipa secundă este alcătuită din elemente tinere românești, cari vor arăta în matchul de Sâmbătă posibilitățile viitoare ale foot-ballului românesc.

ECHIPA B POATE SA NE ARATE PERSPECTIVELE VIITOARE ALE FOOTBALLULUI ROMANESC

Evoluția nouă a foot-ballului nostru tinde și către românizarea echipei naționale, ori în acest match viitorii apărători ai culorilor naționale dau un examen hotărîtor. Iată pentru ce este justificat interesul enorm al publicului sportiv. Fiecare din noi vrea să-și dea seama de perspectivele cari se deschid foot-ballului românesc, atunci când românizarea echipei naționale va fi un fapt împlinit.

SUB SEMNUL TALENTULUI ȘI AL TINEREȚII

Punctul de vedere, din care a fost formată echipa națională secundă a României, este cu totul diferit de acela al federației maghiare. Intr'adevăr, în timp ce d. ing. Fabian, selecționeurul unic al echipei maghiare, a alcătuit o echipă puternică din jucători bătrâni, rutinați, echipa noastră a fost pusă sub semnul tinereții și al talentului.

Vom opune Sâmbătă o echipă tânără și talentată pentrucă foot-ballul nostru are nevoie în primul rând de o verificare a jucătorilor tineri și talentați, nu de o victorie obținută de jucători cunoscuți, cari numai au nici o posibilitate de progres.

Echipa aceasta va lupta până la capătul forțelor dar este și o datorie a publicului să o încurajeze tot timpul.

Echipa României va juca un al treilea match în Turcia, dar la Istanbul, la 1 Noembrie

Firește, numai dacă turcii acceptă condițiunile pentru jocurile dela Ankara

Turneul urmează să fie întreprins numai cu jucători bucureșteni

Am anunțat eri că F.R.F.A. a consimțit să trimeată echipa națională la Ankara, unde a fost invitată pentru două matchuri la 28 și 30 Octombrie.

Cu toate acestea însă, partidele nu sunt încă definitiv perfectate.

Căci F.R.F.A., în răspunsul expediat, a opus două condiții: o indemnizație de 3000 lire (cca 450.000 lei) și revanșe la București, în Martie sau Aprilie 1940.

ETAPA VIII-A SE VA AMANA

In ipoteza că turcii vor accepta ambele condițiuni, primul lucru care se va impune va fi amânarea etapei de campionat dela 29 Octombrie.

In schimb, etapa dela 26 Octombrie se va disputa în întregime.

PLECAREA LA 26 OCTOMBRIE

Plecarea spre Ankara a fost fixată pentru 26 Octombrie seara. Expediția va părăsi Capitala imediat după consumarea celor trei partide din Capitală, adică pe la ora 7 seara, iar din Constanța, expediția va pleca noaptea la ora 11.30.

„NAȚIONALA" NUMAI DIN JUCATORI BUCUREȘTENI

Ceeace este mai important de subliniat îl constitue faptul că echipa națională va TREBUI să fie alcătuită numai din jucători bucureșteni. Motivul? E foarte simplu: pentrucă plecarea se va efectua imediat după jocuri ca să nu se piardă cursa de vapor; jucătorii din provincie nu vor putea sosi în timp util în Capitală decât cu avionul (dacă va fi posibil).

Insă, și fără jucători provinciali se va putea alcătui o echipă națională cel puțin tot atât de bună. Un exemplu:

Sadovsky-Sfera, Lengheriu-Vintilă, Juhasz, Lupaș-Oană, Bogdan, Baratky, Bodola, Gică Popescu.

UN AL TREILEA MATCH LA ISTANBUL

In afară de cele două jocuri dela Ankara, F.R.F.A. intenționează să perfecteze și un match la Istanbul pentru 1 Noembrie.

In acest sens se va adresa grupărilor fruntașe din Istanbul: Galata, Seray și Fener Bagtche.

Echipele divizionare A vor primi câte 47.000 lei

Se știe că excedentul realizat la matchurile internaționale de anul acesta — conform deciziei FRFA — va fi distribuit grupărilor din Divizia A (echipele din campionatul trecut).

Repartizarea a fost făcută — fiecărei echipe revenindu-i câte 47.000 lei — și sumele vor fi plătite în cursul săptămânii viitoare.

Azi la Băneasa Trap

Hipism

Alergări interesante

Mâine la Băneasa

Patru handicapuri reuşite

Don Alberto, Rubin, Roy, Medradus şi Frunză se întâlnesc în premiul Brăneşti. Concurenţi numeroşi

LA BANEASA va avea loc mâine obicinuita reuniune. Fără să conţină o probă importantă, acest program se remarcă în alte privinţe.

Vom semnala în această ordine de idei perfecta reuşită a handicapurilor. Alergările de acest gen sunt remarcabil alcătuite şi desigur că vor da loc la nireceri de succes. In special se remarcă premiul Finlas, pe hârtie o veritabilă şaradă.

Demn de semnalat este premiul Brăneşti în care Don Alberto va întâlni pe Medardus, Harţa, Necaz, Frunză şi Roy.

Menţionăm şi premiul Vrancea, disputat de mânji meritoşi printre cari şi Monfaucon.

O ultimă remarcă. Alergările zilei vor reuni toturi numeroase.

CONCURENŢII PROBABILI

Premiul CETATEA ALBA
20.000 lei — 1500 metri

Ştefania	54	Tănase
Melitta	47	Oprescu
Zori de Zi II	41½	St. Simon
Leoaica	48½	Nicodim
Naum	49½	x
Realist	56	0
Lunca	53½	Urdăreanu
Talalka	47	Florescu
Băbuca	51½	I. Huţuleag
Balyhoo	49	?
Mieşunea	40½	0

Premiul SINAIA — W.-H'cap
25.000 lei — 1200 metri
Repriza întâia

Cornita	65½	0
Glumeţ	64	0
Tricolor	60	Vincent
Monette III	57½	Gill J.
Nae	56	Mullot
Jurata	54½	Ilinca
Smaranda	53	Huţuleag V.
M. en avant	53	C-tinescu
Lăncier	52	Cucu
Marmara	49½	Tasim
Meşt. Manole	48	Iosza

Premiul SINAIA — W.-H'cap
25.000 lei — 1200 metri
Repriza II-a

Talalka	62	0
Poyestea	60	Vincent
Caiafa	59	?
Golanca	58	x
Străjer	57½	Cristea R.
Traviata	56	x
Zamfira	54	Huţuleag V.
Balihoo	52	Mullot
Lira	51½	Cucu
Mieşunea	51½	C-tinescu Ş
Baby	51½	Tasim
Pricina	47½	Florescu

Premiul VRANCEA
25.000 lei — 1100 metri

Băieţel	47	Guardian
Monfaucon	51	Crişan
Rush	53	0
Lizica	47½	?
Orette	51½	0
Suvoi	49	Florescu
Tuguilă	47	0
Walhala	55	Tănase
Florence	47½	I. Huţuleag
Burgos	47½	Thiess
Carsix	47½	Oprescu
Malnoue	51	Cucu
Principessa	51½	Iosza

Premiul BRANEŞTI
30.000 lei — 1800 metri

Don Basil	56	0
Don Alberto	52½	Vincent
Rubin	52½	Oprescu
Princier	52½	x
Roy	54½	Cucu
Medardus	57½	Cristea R.
Harţa	46½	Huţuleag I.
Etelkőz	49	?
Necaz	52	Mullot
Frunză	51	Crişan

Premiul FINLAS — Handicap
30000 lei — 1100 metri

Voiceuţa	59½	0
Rush	57½	Enescu G.
Noroc	55½	0
Rada III	54	Ilipca
Lecaude	54	Vincent
Barcău	53½	Mullot
Burgos	52	?
May Day	50½	0
Hangiu	48½	Tasim
Odihna	47½	Urdăreanu
Campanella	45½	Oprescu
Tuguilă	44½	Huţuleag I.
Cine-va	44½	Iozga
Niculae	44	St. Simon
Soimar	43½	0
Frişca	40	0
Arosa	40	Floreseu
Capriole	50½	x

Premiul SIRIUL — Handicap
30.000 lei — 1600 metri

Alice	65	0
Favorit	59½	Ilinca
Cornita	59	Vincent
Marcella	58	Gill J.
Sukoro	54½	0
Roy	54	?
Tricolor	53½	0
Afurisit	50½	Mullot
Nae	52	Huţuleag V.
Realist	48½	Oprescu
M. en avant	47½	0
Li	47½	0
Farmec	40½	Huţuleag I.
Răzleţ	40	Florescu

Alergările de galop

BANEASA; ZIUA 15-a, Duminică 22 Octombrie

— I N S C R I E R I —

Pr. BUZAU — H'cap (vânz.)
20.000 lei — 1600 metri

Ştefania, Boccacio, Melitta, Vigo, Miţa, Molda, Puişor, Sulita, Aida, Caiafa, Baby II, Golanca, Naum, Străjer, Realist, Lunca, Li (necalif.), Ballyhoo.

Pr. BUZDUGAN — W.-H'cap
250.000 lei — 1700 metri

Boccacio, Ticu, Melitta, Vigo, Puişor, Furtuna, Sulliat, Răzlet, Golanca, Naum, Jony, Realist, Lunca, Goblin, Paiu, Hop şi eu, Băbuca, Lutica, Etelkőz, Şoim, Necaz, Meşterul Manole, Farmec.

Premiul MECHANTE
30.000 lei — 1400 metri

Zefir	47
Maffia	45½
Li mare	49
Furtuna	60
Răzvrătit	61½
Povestea	58
Marcella	62
Carmen	62
Ilanitta	47½
Brânceni	43½
M. en avant	43½
Măcieş	41½
Smeu	41½
Fărtat	47
Găman	47
Mărtişoara	47½
Capriole	45½
Garoafa II	45½
Badar	47
Manlone	47½
Orion	58
Persane	45½
Nae	61½

Premiul BLAREMBERG
1600 metri (P. N.)

Liliac II	56
Iortoman	56
Mărtişoara	54½
Bilitis	54½
Argintiu	56
Favorita II	54½

Premiul GENERAL MANU
2300 m

Don Basil
Princier
Rock
Codru
Frunză
Medardus
Cătălin

Premiul CHARBONIER
25.000 lei — 1500 metri

Stefania	48
Ticu	52½
Onuţa	51
Pricina	42½
Povestea	50
Sulita	49½
Aida	49½
Cin'te ţine	51
Caiafa	49½
Roy	60½
Leoaica	47
M. en avant	60
Tuluţa	57
Amnar	53½
Smeu	55
Ali Baba	56
Străjer	44
Realist	51
Lunca	47
Talalka	47
Li	56½
Harţa	47½
Soim	51
Etelkőz	53½
Necaz	56
Meşteru Manole	52½

Premiul FRASIN — H'cap
30.000 lei — 1800 metri

Don Alberto, Rubin, Princier, Spătar, Roy, Favorit, Goblin, Paiu, Şoim, Etelkőőz, Necaz, Farmec.

Situaţia jocheilor

N. Ilinca	42	A. Enescu	4
R. Vincent	40	Nicodim	3
A. Cucu	29	O. Thiess	3
J. Gill	27	Durnea	2
R. Cristea	21	I. Huţuleag	2
V. Crişan	20	Gh. Horwath	1
M. Mullot	18	Ionescu	—
Tănase	13	Frandes	—
Oprescu	13	Ccesc	—
V. Huţuleag	11	St. Simon	—
Florescu	8	Grecu	—
Rosso	7	Grostony	—
St. Iosza	7	Satmary	—
E. Gill	6	B. Toth	—
Tasim	6	G. Guardian	—
G. Enescu	6	Krimmer	—
Logofătu	4	Pop	—
Urdăreanu	4	Petruc	—

106 CONCURENŢI IN 10 PROBE

Ninon, Kundry, Havana, Trixie, Dorka, Pock şi Ben Hur se întâlnesc în premiul Qou Vadis. — Dexter Hanover va disputa premiul Poppea

O nouă reuniune reuşită azi la Băneasa Trap. Forul conducător al trapului românesc prezintă un program de aleasă factură care se distinge prin toate caracteristicile organizărilor de succes.

Demn de semnalat este faptul că cele 10 probe ale zilei vor fi disputate de 106 trăpaşi. Deci o medie de peste 10 cai pe cursă.

Proba capitală este premiul Quo Vadis în care găsim elemente cu verificate state de serviciu.

Intre Ninon, Kundry, Havana, Trixie, Pock şi Dorka se prevede o pasionantă întrecere.

Dintre vedetele trapului nostru vă mai fugi Dexter Hanover.

Roibul d-lui Pitişteanu va disputa premiul Poppea.

PREMIUL GLAUCOS

Birlic are prima şansă pe hârtie. Ne îndoim însă că va arăta cu un bălat de grajd valoarea reală. Deacela îi vom preferi pe Bandit II care ultima oară s'a comportat bine. Taina este deasemeni o concurenţă cu veleităţi.

Indicăm: BANDIT II, *Birlic*, Taina.

PREMIUL LYGIA

Cobza a mişcat în câteva rânduri. Dacă ar fi mai corectă, am recomanda-o cu multă convingere. Şi aşa credem că va câştiga.

Odessa şi Halal mai au o bună şansă.

Indicăm: COBZA, *Odesa*, Halal.

PREMIUL URSUS

Alergarea aceasta se prezintă ca un match între Natasa şi Ghimp. Pentru ultimul distanţa ni se pare lungă.

Normal ar fi deci ca să câştige Natasa.

O menţiune pentru Măgura.

Indicăm: NATAŞA, *Ghimp*, Măgura.

PREMIUL NERONE

Grea cursă. Mai mult prin simplă impresie alegem pe Hispano. Fără greşeli, pensionarul lui Ghinea are posibilitatea să întreacă pe Brenn şi Răşura.

Indicăm: HISPANO, *Brenn*, Răşura.

PREMIUL QUO VADIS

Cea mai reuşită alergare a zilei. Hârtia este incapabilă să furnizeze o indicaţie.

Incidentele de parcurs şi mai ales conducerea vor conta hotărîtor. Acest din urmă considerent ne determină să mergem cu Trixie pentru care Havana şi Talaz reprezintă un real pericol. Outsiderâ, Adda Worthy.

Indicăm: TRIXIE, *Havana*, Talaz.

PRIMA REPRIZA A PREMIULUI VINICIUS

Iarba, Lin şi Speranţa se detaşează la prima vedere. Vom alege pe Lin.

Indicăm: LIN *Iarba*, Speranţa

A DOUA REPRIZA A PREMIULUI VINICIUS

Nicevo, Uria şi Rozina sunt în ordine favoritele noastre.

Indicăm : NICEVO, *Uria*, Rozina.

PREMIUL POPEEA

Dexter Hanover reprezintă clasa în această cursă.

Graţie ei poate învinge pe Floare şi Redea

Indicăm : DEXTER HANOVER, *Floare*, Redea.

PRIMA REPRIZA A PREMIULUI PETRONIUS

Dificilă cursă. Mai mult prin simplă impresie alegem pe Spic. Torent dacă n'ar avea atât de ocolit este capabil să întreacă pe sur. Luntraş care îşi revine deasemeni este un concurent serios.

Indicăm: SPIC, *Torent*, Luntraş.

REPRIZA A DOUA A PREMIULUI PETRONIUS

Sonia Worthy, Catinca şi Hercegno vor duce o grea luptă pentru victorie. Sonia Worthy care îşi reveni are posibilitate să întreacă pe Catinca şi ea foarte redutabilă.

Indicăm: SONIA WORTHY, *Catinca*, Hercegno.

CONCURENŢI DECLARAŢI OFICIALI

PREMIUL GLAUCOS
Condiţie — 13.000 lei

Miorita	2080	A. Bota
Helen Halpin	2100	Ghinea
Jocker	2120	Szabo
Bandit II	2140	Pavlic
Birlic	2180	Braillovscaia
Taina	2200	T. Marcu

Premiul LIGIA
Condiţie — 13.000 lei

Atlantida	1080	T. Marcu
Leac	1080	Slobozenco
Baba Dochiţa	1080	Ghinea
Ninetta	1080	Crotenco
Veturia	1100	Podoleacov
Aron	1100	Gram
Cobza	1100	Fischer
Arama	1100	Gaidaev
Odessa	1120	Borisiac
Halal	1120	Dobrescu
Voinicu	1160	V. A-sky

Premiul URSUS
Condiţie — 15.000 lei

Pădureţ II	2080	A. Bota
Va-ta	2140	Drăgotescu
Peter Gordon	2140	Crotenco
Măgura	2140	Raymer
Beţiv	180	Gram
Natasa	280	Cerkasoff
Geisha	280	Dobrescu
Ghimp	280	Slobozenco

Premiul NERONE
Handicap — 13.000 lei

Furor	200	Raymer
Urganda	220	Zabelin
Fudul	240	Slobozenco
Giovinezza II	240	V. A-sky
Ialpug	260	K-nitki
Hispano	200	Ghinea
Brenn	220	Fischer
Răsura	240	Gaidaev

Premiul QUO VADIS
Record — 21.000 lei

Champion jr.	200	N. Ionescu
Adda Worthy	200	Corol
King Worthy	200	Ghinea
Kamaa	200	K-nitky
Jarvis	220	Pântescan
Talaz	220	C. D-trescu
Blondella	240	T. Marcu
Trixie	240	Cerkasoff
Dorka	240	Grünwald
Ben Hur	240	Tassopol
Havana	260	V. A-sky
Pock	260	Gaidaev
Kundry	2180	Bordei
Ninon	2180	Pavlic

Premiul VINICIUS
Handicap — 13.000 lei
(Repriza întâia)

Ikar	1700	Borisiac
Domnia	1700	Corol
Fusta II	1700	Slobozenco
Kirasa	1700	Gaidaev
Uraca	1700	Zabelin
Ciuleandra	1720	Podoleacov
Lin	1720	Ghinea
Iarba	1740	Lucan
Speranţa	1740	Iurca
Bistricioara	1760	Raymer

Premiul VINICIUS
Handicap — 13.000 lei
(Repriza doua)

Voevod	1700	K-nitky
Princ. Axtell	1700	Catană
Dracu	1700	Slobozenco
Olga	1700	Crainic
Puşa	1720	Borisiac
Luminiţa	1740	Gaidaev
Uria	1760	Zabelin
Nicevo	1780	Cerkasoff
Rozina	1820	V. A-sky

Premiul POPEEA
Performanţă — 15.000 lei

Zamora	1720	Vârlan
Ulis	1740	Pavlic
Sorana	1740	V. A-sky
Diadia Lul	1740	Ghinea
Redea	1740	Moldoveanu
Durdulia	1740	Catană
Sultana	1760	Dobrescu
Sultan II	1760	Gaidaev
Pinkerton	1760	Gavrilescu
Floare	1760	Drăgotescu
Dexter Hanov	1760	Cerkasoff
Extra	1760	Fischer
Lugoj	1780	Tassopol
Cartuşel	1780	Gram
Aluniş	1780	Szabo

Premiul PETRONIUS
Handicap — 15.000 lei
Repriza întâia

Vântişor	1700	Gaidaev
Spic	1700	Ghinea
Peter Worthy	1700	C-dorescu
Benito H.P.	1720	Vârlan
Pikaver	1720	Lucan
Dolly Worthy	1720	Crotenco
Eggy	1720	Fischer
Ciclop	1740	Slobozenco
Viziru	1760	Dobrescu
Luntraş	1760	C. D-trescu
Torent	1780	Crainic
Giuditta	1780	T. Marcu
Pleava	1780	Pavlic

Premiul PETRONIUS
Handicap — 15.000 lei
Repriza doua

Jeles II	1700	Strejeniuc
Sonora	1700	Zabelin
Livada	1700	C-dorescu
Voevodul Tig.	1720	Grünwald
Sorvaneţ	1720	Borisiac
Sonia Worthy	1720	Corol
Catinca	1740	Ghinea
Wodka	1760	Terehov
Bruma II	1760	Lucan
Cupidon	1780	Dobrescu
Edith	1780	Fischer
Hercegnő	1780	Gaidaev

PRESA ŞI ALERGĂRILE DE AZI

ZIARELE	Premiul Glaucos	Premiul Lydia	Premiul Ursus	Premiul Nerone	Premiul Quo Qadis	Pr. Vinicius repriza I	Pr. Vinicius repriza II	Premiul Poppea	Pr. Petronius repriza I	Pr. Petronius Repriza II
Universul Sport	Bandit II Birlic	Cobza Odessa	Natasa Ghimp	Hispano Brenn	Trixie Havana	Lin Iarba	Nicevo Uria	Dext. Hanover Floare	Spic Torent	Sonia Worthy Catinca
Gazeta Sporturilor	Helen Halpin Bandit II	Gr. Sterea Cobza	Natasa Ghimp	Brenn Urganda	Havana Nimon	Iarba Speranţa	Puşa Nicevo	Dext. Hanover Floare	Eggy Torent	Sonia Worthy Wodka
Universul	Bandit II Birlic	Aron Voinicu	Natasa Va-ta	Răsura Brenn	Havana Trixie	Lin Iarba	Nicevo Rozina	Sorana Dext. Hanover	Torent Dolly Worthy	Sonia Worthy Cupidon
Curentul	Birlic Taina	Odessa Voinicu	Natasa Beţiv	Brenn Giovinezza II	Trixie Havana	Iarba Uraca	Nicevo Uria	Dext. Hanover Floare	Giuditta Torent	Wodka Cupidon
România	Helen Halpin Taina	Cobza Arama	Ghimp Natasa	Urganda Brenn	Havana Jarvis	Iarba Speranţa	Nicevo Rozina	Dext. Hanover Floare	Eggy Giuditta	Sonia Worthy Bruma II
Timpul	Bandit II Birlic	Cobza Aron	Natasa Ghimp	Brenn Hispano	Havana Trixie	Iarba Speranţa	Nicevo Rozina	Dext. Hanover Redea	Torent Spic	Sonia Worthy Catinca
Ordinea	Birlic Taina	Voinicu Halal	Ghimp Natasa	Giovinezza II Brenn	Havana Nimon	Iarba Speranţa	Uria Nicevo	Dext. Hanover Extra	Torent Luntraş	Sorvaneţ Sonora
Seara	Helen Halpin Taina	Cobza Arama	Natasa Ghimp	Hispano Brenn	Kundry Nimon	Speranţa Iarba	Uria Puşa	Dext. Hanover Lugoj	Torent Giuditta	Edith Livada
Semnalul	Taina Helen Halpin	Arama Cobza	Natasa Ghimp	Brenn Urganda	Kundry Havana	Speranţa Iarba	Rozina Nicevo	Floare Dext. Hanover	Giuditta Eggy	Bruma II Sonia Worthy
Evenimentul	Birlic Taina	Cobza Voinicu	Peter Gordon Natasa	Urganda Hispano	Adda Worthy Trixie	Bistricioara Iarba	Nicevo Uria	Dext. Hanover Extra	Torent Giuditta	Sonora Bruma II
Cei mai indicaţi	Birlic 3 Bandit II 3 Helen Halpin 3 Taina 1	Cobza 5 Gr. Sterea 2 Aron 1 Odessa 1 Voinicu 1	Natasa 7 Ghimp 2 Peter Gordon 1	Brenn 4 Hispano 2 Urganda 2 Răsura 1 Giovinezza II 1	Havana 5 Kundry 2 Trixie 2 Adda Worthy 1	Iarba 5 Lin 2 Speranţa 2 Bistricioara 1	Nicevo 6 Uria 2 Puşa 1 Rozina 1	Dext. Hanov. 8 Sorana 1 Floare 1 Redea 1	Torent 5 Giuditta 2 Eggy 2 Spic 1	Sonia Worthy 5 Sonora 1 Wodka 1 Sorvaneţ 1 Edith 1 Bruma II 1

Duminică se va disputa pr. Blaremberg

Concurenţii probabili

Cea mai importantă probă a doi anilor indigeni, premiul Blaremberg se va disputa Duminică. Alergarea are menirea să consacre pe cel mai bun mânz român.

Vor alerga cei mai buni cai de doi ani indigeni în frunte cu Iortoman.

Iată o listă a concurenţilor probabili.

Liliac II, 56 kg. V. Huţuleag.
Iortoman, 56, N. Ilinca.
Mărţişoara, 54 jum.
Bilitis, 54 jum., J. Gill.
Argintiu, 56, R. Vincent.
Favorita II, 54 jum. A. Cucu.

ALERGĂRILE DE TRAP

Băneasa Trap; Ziua 15-a, Sâmbătă 21 Octombrie

— I N S C R I E R I —

Premiul GEORGES WILKES
Condiţie (1/20) — 21.000 lei

1700 Birlic, Dolly Worthy, Torent, Sonia Worthy, Jade, Gaby M., Casatea, Ideal, Uta, Iubita, Jarvis, King Worthy, Catinca, Kitty Clair, Amy Scotland, Giuditta, Cartuşel, Beţiv
1720 Centaur, Vivat, Sam Worthy, aty Cald, Viitor, Tutun, Pai, Little Orphan, Kamaa, Pandur, Theodora, Havana, Haron
1740 Szeged, Hanibal II, Napiopo, Josedale Margot, Citronat Gordon, Belşug, Gruia, Ghid
1760 Amilkar, Voraus, Joppa Hanover
1780 Gondolat II, Petruş

Premiul DIMITRIE MATAK
Condiţie — 135.000 lei

1480 Chilipir, Ropot, Ciuruc, Arama, Halal, Lord Galant, Odessa, Habar, Fugar
1520 Cartus, Vatel, Chiot, Garofita, Pilot, A 1
1540 Chiquita, Victor, Dulcinea, Aurica, Câmp
1560 Avion, Allah, Străjer
1600 Jolly
1640 Print Worthy, Grozava, Paj Axtell, Princesse Axtell, Draga Mea, Bandit II, Dracu, Fusta II, Hispano, Eol, Călin, Taina, Miriştea, Tara, Floare
1660 Birlic, Răsura, Santuţa
1680 Elly, Rama II
1720 Gaby M.

Premiul XIPHIAS
Record — 15.000 lei

2100 Spic, Hollo, Va-ta, Pikaver fănica, Santuţa, Amy Scotland
2120 Nutza Worthy, Birlic, Tuland, Gangster
2140 Dolly Worthy, Busuioc, Harry Piel, Mura, Poenita
2160 Eftin, Adda Worthy, Brebenea, Pleava, Pacahantos, Jarvis, King Worthy, Viziru Kamaa, Zeta, Bruma II
2180 Ducesa, Ben Hur, Valentio, Nation, Casatea, Cupidon, Domnita Harry, Blondella, Talaz
2200 Katy Cald, Iubita, Tutun, Trixie, Dorka
2220 Pock, Kanada, Ninon, Viitor, Pandur, Haviana
2240 Gruia, Ghid
2280 Petruş

Premiul KORMEND
Performanţă — 15.000 lei

1700 Pan Worthy, Ulis, Fudul
1720 General Worthy, Ostaş, Peter Gordon, Hispano, Diadia Lul, Dâmb, Primăvara, Jack, Miriştea, Sorana
1740 Grozava, Durdulia, Sultan II, Handicap, Movila, Redea, Spic, Eol, Dexter Hanover, Zvon, Makrele, Hollo Alunis, Pinkerton, Barza
1760 Birlic, Oborean, Tufănica, Sonia Worthy, Bravo, Sorvanet, Busuioc, Brad, Eggy, Taina, Cartuşel, Florita, Geisha
1780 Vuet, Centaur, Harry Piel, Ciclop, Ghimp
1800 Domnita Harry

Premiul ANTENOR
Handicap — 13.000 lei

2060 Dreapta, Domnia, Ikar, Zanoza
2080 Peggy Worthy, Victoria
2100 Năluca, Olga, Princesse Axtell, Kirasa, Fusta II, Dracu
2120 Lin, Ciuleandra
2140 Păpusa
2160 Luminiţa, Lut, Talisman, Speranţa
2180 Lăntar, Nocica, Iarba, Nicevo, Lilia
2200 Dudu Gordon, Musculiţa
2220 Elişor, Helen Halpin, Print Worthy, Peter Volo, Joker, Tara, Rozina
2240 Crăiasa, Columbus, Ialpug, Giovinezza II, Cilly Hanover

Premiul MOLDOVA
Handicap — 13.000 lei

1700 Fudul
1720 Paj Axtell, Candriu, Mohor, Bandit II, Pan Worthy, Harry Boy, Primăvara, Aventurier
1740 General Worthy, Sultan II, Vântişor, Ulis, Tais, Zamora, Zalud, Zgomot, Elixir, Dâmb, Călin, Pulca, Dominitor
1760 Peter Gordon, Grozava, Lugoj, Dor de Ducă, Sonora, Jack, Sultana, Zenit, Peter Worthy, Va-ta
1780 Movila, Măgura, Spic, Alunis, Florita, Floare, Handicap, Pikaver
1800 Voevodul Tiganilor

Premiul OLTEAN
Handicap — 18.000 lei

2100 Catinca, Flying
2120 Paş, King Worthy, Viziru, Luntraş, Bruma II
2140 Torent, Brebenea, Pleava, Ghimp, Cupidon
2160 Valentio, Vivat, Sam Worthy
2180 Katy Cald, Uta

In 1.27.7, doi anul Epona a câştigat o probă principală la Ruhleben

Zilele trecute s'a fugit la Ruhleben o importantă probă a trăpaşilor germani de doi ani, Groscurth Remaen (10.000 mărci—1800 metri), care a revenit iepei Epona.

Dintr'o grupă de 12 concurenţi pe 1800 metri, Epona a repurtat o victorie destul de grea, Holde Eva opunându-i o dârză rezistenţă.

Interesant este însă recordul înregistrat de câştigătoare : 1.27.7.

Differenz, al treilea sosit a sosit la patru lungimi Holde Eva.

Dăm mai jos rezultatul complet al cursei :

1. Epona, 1800, O. Dieffenbacher.
2. Holde Eva, 1800, W. Weidner jr.
3. Differenz, 1800, Ch. Mills.
4. Adriatica, 1800, J. Frömming.
5. Eisblume, 1800, Besitzer.
6. Sebastian, 1800, Besitzer.
7. Sorentiner, 1800, A. Blanke.
8. Beate Dear, 1800, H. Schröder.
9. Hilde Worthy, 1800, C. Schön.
10. Cordus, 1800, G. Jauss sen.
11. Elten, 1800, W. Heitmann.
12. Kastulus, 1800, G. Jauss jr.

12 concurenţi.

Câştigat : ½ lung. ; 4 lung.

Cota : 35, 12, 22, 12, 11, pentru 10.

Epona (Prince John şi Ymuiden) aparţine d-nei A. Alkemade şi e antrenată de O. Diffenbacher.

INFORMAŢII

● **D. ing. I. MATAK, vice preşedintele Societăţii Hipice Române de Trap, a sosit eri în Capitală, venind dela Berlin. Dânsul va asista la reuniunea de azi dela Băneasa Trap.**

AZI LA BANEASA TRAP

● ALERGARILE încep la orele 14 precis.

● **EVENTUL va funcţiona în următoarele curse: întâia cu a doua (premiul Glaucos şi premiul Lygia); a treia cu a patra (premiul Ursus şi premiul Nerone); a cincea cu a şasea (premiul Quo Vadis şi prima repriză a premiului Vinicius) şi a şaptea cu a opta (a doua repriză a premiului Vinicius şi premiul Popeea).**

● **JOCUL AUSTRIAC va continua cu 36.440 lei şi va începe cu alergarea a cincea premiul Quo Vadis, reprizele premiilor Vinicius şi Petronius, contând ca alergări separate. Buletinele se primesc până la începutul alergării a patra, premiul Nerone.**

● DIN CAUZA marelui număr de concurenţi, premiile Vinicius şi Petronius s'au împărţit în două reprize.

● DIN CAUZA că unii cai sunt conduşi de băeţi de grajd, în programul reuniunei de azi au intervenit următoarele modificări de distanţe:

PREMIUL GLAUCOS
Birlic 2180.

PREMIUL POPPEA
Zamora 1720.
Redea 1740.
Durdulia 1740.

ATLETISM

30 de atleţi
au trecut până acum 4 m. 27 la prăjină

Până în prezent, 30 de atleţi au reuşit să treacă 4 m. 27 la săritura cu prăjina.

Din aceştia, 27 de atleţi sunt americani, un singur european şi doi japonezi.

Iată şi lista celor care au reuşit această frumoasă performanţă :

4 m. 54 — Sefton — 1937.
4 m. 54 — Meadows — 1937.
4 m. 46 — Varoff — 1937.
4 m. 46 — Wardmerdam — 1937.
4 m. 45 — Day — 1938.
4 m. 42 — Gauslen — 1939.
4 m. 41 — Graber — 1935.
4 m. 39 — Brown — 1935.
4 m. 37 — Haller — 1936.
4 m. 37 — Mangher — 1937.
4 m. 37 — Dills — 1938.
4 m. 36 — Hansen — 1939.
4 m. 35 — Oe (Jap) — 1937.
4 m. 33 — Weichert — 1937.
4 m. 33 — Dlacon — 1934.
4 m. 32 — Bryan — 1939.
4 m. 31 — Miller — 1932.
4 m. 31 — Ras — 1939.
4 m. 30 — Barnes — 1928.
4 m. 30 — Nishida (Jap.) — 1935.
4 m. 29 — Carr — 1928.
4 m. 27 — Sturdy — 1929.
4 m. 27 — Dermott — 1931.
4 m. 27 — Warel — 1931.
4 m. 27 — Gardy — 1933.
4 m. 27 Thompson 1934.
4 m. 27 — Rand — 1938.
4 m. 27 — Harding — 1938.
4 m. 27 — Kaas (Now.) — 1939.

Concursurile interşcolare de Joi 26 Octombrie se vor ţine pe Velodrom

Concursurile interşcolare de atletism pentru cupa Th. Popovici, înfiinţată în 1937 şi câştigată de liceul Şincai şi Colegiul Naţional Sf. Sava în 1938, se vor ţine pe velodromul din şoseaua Ştefan cel Mare, şi *nu pe A.N.E.F.* cum se anunţase; această schimbare de teren s'a făcut din cauza disputării campionatelor inter-universitare pe A.N.E.F. tot în ziua de Joi 26 Octombrie 1939.

26 Octombrie o zi mare petru atletismul universitar
La Bucureşti şi Cluj se vor desfăşura campionatele studenţeşti

Joi 26 Octombrie va fi o zi mare pentru mişcarea atletică românească. La Cluj şi Bucureşti, elita atleţilor studenţi din cele două centre universitare vor disputa campionatele studenţeşti de atletism.

LA BUCUREŞTI CONCURSURILE VOR FI PUSE SUB PATRONAJUL D-LUI RECTOR C. STOICESCU

Campionatele Universităţii Bucureşti vor fi puse sub patronajul d-lui prof. C. Stoicescu rectorul Universităţii Bucureşti, ele se vor desfăşura într'un cadru festiv, în organizarea Federaţiei Române de atletism şi a A. N. E. F.-ului.

LA CLUJ, CAMPIONATELE VOR FI PATRONATE DE D. PROF. I. HAŢIEGANU

Marea întrecere studenţească dela Cluj, va fi pusă sub patronajul d-lui prof. Haţieganu animatorul sportului clujean.

SE AŞTEAPTA REZULTATE FRUMOASE

Atât la Cluj cât şi la Bucureşti, se aşteaptă rezultate interesante, ţinând seama că la cele două campionate şia-u anunţat participarea cei mai buni atleţi români.

Rezultate din Ungaria

Budapesta, 17. — Iată ultimele rezultate obţinute la meetingul de la Budapesta :

Inălţime : Gaspar 1 m. 80.
Greutate : Nemeth 14 m. 31.
400 m. : Vadas 49 s. 2.
Disc : Jozsa 47 m.
5000 m. : Nemeth 14 m. 50 s.
Sulita : Benji 63 m. 29.

Concursul atletic dela Cluj

Cluj, 17. — Iată rezultatele obţinute la concursul organizat de clubul Haggibor pe stadionul Regele Carol al II-lea.

400 m : Farcas 57 s. 6.
Greutate : Rorschild 11 m. 76
3000 m : Abraham 10 m. 54.
Disc : Mihaly 30 m. 50.
Lungime: Nottc 5 m. 28.
800 m. : Lob 2 m. 12 s.
100 m: Notti 12 s. 4.

FETE

100 m.: Kerschblum 13 s. 6.
Lungime: Kirschblum 4 m. 12
Inălţime: Kirschblum 1 m. 20.

DE LA „VICTORIA"

Gruparea polisportivă „Victoria" convoacă pentru Joi 19 a. c. la ora 4 p. m., pe stadionul A. N. E. F secţia de atletism şi în special pe d-nii Titus Ianculescu, Grigore Todiriu şi d-şoara Sica Grozoiu, în vederea antrenamentului şi a şedinţei.

*

Joi la ora 4½ se primesc înscrieri de noui membri.

VOLLEY BASKET BALL

Programul matchurilor oficiale

Aseară, comisia de programare a districtului Bucureşti, a alcătuit următorul program al celei de a şasea etapă, a competiţiilor de toamnă.

BASKET
CUPELE „PETRE ANGELESCU"
Onoare

C.F.R.—E.F.A., teren Velodrom, ora 12,30, arb. T. Augustide.

Energia—Juventus, teren Velodrom, ora 10,30, orb. Ghiţescu.

Promoţie

Tirul—Macaby eliminat Macaby.

Caraiman — Bonaparte, teren Velodrom, ora 11,30, art. Covaci.

Delavrancea—V. Dacia, teren Sportul, ora 11,30, arb. Mărculescu.

Venus—Pebe, teren Pebe, ora 11,30, arb. M. David.

VOLLEY FEMENIN

M. Oficial—Aurora, teren Velodrom, ora 9, arb. D. Ghiţescu.

Macabi—Bonaparte, teren Sportul, ora 10,30, arb. R. Florian.

Caraiman—V. Dacia, teren Velodrom, ora 11,15, arb. Lumeian.

Sp. Studenţesc— Start B., teren Sportul, ora 11,15, arb. C. Scorţeanu.

E. F. A.—Vergu, teren Velodrom, ora 9,45, arb. T. Augustide.

Crai Nou—St. Român, teren Velodrom, ora 10,30, arb. Lumeian.

CUPA 1939 (Teren Pebe)

Pebe-Vult. Carpaţi, ora 10, arb. C. Bucur.

Tirul—Spiru Haret, ora 8,30, arb. C. Bucur.

Săgeata—Radu Vodă, ora 10,30, arb. Stavropol.

M. Oficial—A. S. E. J., ora 14,45, arb. Polram, Sâmbătă 21 Oct., teren Sportul.

CUPA F. R. B. V.
Onoare

U. S. C.—Radu Vodă, teren Sportul, ora 9, arb. S. Gruenstein.

Aurora—Bonaparte, teren Sportul, ora 9,45, arb. C. Riegler.

A. S. A.—Sp. Studenţesc, teren Sportul, ora 12, arb. C. Scorţeanu.

PROMOŢIE
CUPA „DAN P. ANGELESCU"

V. Dacia—C.F.R.B.T., teren Velodrom, ora 10, arb. Marinescu.

E.T.A.—Viitorul, teren Velodrom, ora 9, arb. N. Alexandrescu.

Pebe—A. C. T., teren Pebe, ora 12,30, arb. C. Bucur.

Venus—Vergu, teren Pebe, forbait în şedinţa Vergu.

Sâmbătă 21 Octombrie

V. Dacia—Delavrancea, teren Velodrom, ora 16, arbitru V. Gheorghe.

CUPA 1939
Sâmbătă 21 Octombrie

A. S. C. J.—Crai Nou, teren Sportul, ora 16, arb. Gaspar.

Comunicat C. C. A.

Se aduce la cunoştinţa celor cari doresc să devină arbitri ai F. R. B. V.-ului că se mai pot înscrie până Joi 19 Oct. a. c. la sediul F. R. B. V. (str. Caragiale 13).

Şcoala de arbitri va începe să funcţioneze cu începere de Joi 19 Octombrie, orele 20, la sediul districtului (aceiaşi adresă) când sunt convocaţi şi toţi arbitri din F. R B. V. ***sub sancţiunea radierii***

Dela C. C. a arbitrilor din F. R. B. V.

Comisia centrală a arbitrilor din F.R.B.V. aduce la cunoştinţa celor interesaţi că, Joi 19 Octombrie încep cursurile şcoalei de arbitri, la orele 20 în localul din str. Caragiale 13.

Cei cari doresc să devie arbitri de basket şi volley sunt obligaţi a urma cursurile acestei şcoli, cursuri ce vor fi predate de d-nii: Paul Pârvulescu, Aramo Udenio şi Theo Augustide.

Candidaţii trebue să aibă vârsta de 18 ani împliniţi.

In ultima şedinţă a C. C. a arbitrilor au fost judecaţi arbitrii Ion Sotir şi Dan Boteanu.

Comisia a pedepsit pe primul cu avertisment iar pe Dan Boteanu cu avertisment, pentru necompletarea foii de arbitraj.

CICLISM

O mare reuniune Duminică
pe Velodromul din şoseaua Oltenita

Velodromul din Şoseaua Oltenita va găzdui Duminică o mare reuniune internaţională, cu participarea celor mai buni ciclişti români.

PROGRAMUL COMPLECT

Categoria I şi II-a

Viteză, în serii de câte 3, cu 2 recalificări, 3 sferturi la finală în 2 şi finala într'o singură încercare.

Demi-fond, 45 ture cu adiţiune la 3 ture.

Urmărire: 10 ture cu 4 echipe.

Cursă de domnişoare
Viteză în 2 serii.

Categoria III-a şi începători
Eliminare. Se va elimina câte 1 concurent la fiecare tur.

La toate probele se va decerne premii în bani, accesorii de bicicletă, plachete şi diplome.

Reuniunea va începe la orele 9 dimineaţa precis.

Vineri se închid înscrierile
Inscrierile însoţite de taxa de lei 20 pentru categoria I şi II-a şi lei 10 pentru categoria III-a şi începători se primesc până Vineri seară la sediul F. R. C. din calea Victoriei 29, etaj III.

Velodromul scoate la iveală noui talente
După reuniunea de Duminică

In urma reuniunii de Duminică, sunt necesare următoarele sublinieri.

Grigorescu Niculae este proaspătul învingător. In lipsa lui Barta, care a făcut o figură excepţională în compania celor din cat. III-a. Grigorescu a ocupat primul loc, în cursa de eliminare, cu destulă uşurinţă.

Niculae Ilie şi *Neagu Niculae* sunt alergătorii d-lui Titi Mociornita; ei îi vor aduce, în scurt timp, noi satisfacţii.

Cristea Grigore, urmărit de noi la antrenament, pare că poate da un randament cu mult mai mare decât a dat în cele două reuniuni. Aşteptăm ca el să-şi învingă timiditatea de începător.

Stelian Marinescu. Iată-l din nou învingător pe acest alergător al grupării „Leonida".

Are calităţi incontestabile de sprinţer, care nu aşteaptă decât să fie cizelate.

Sasebes Niculae. Proaspătul campion a avut ghinionul de a sparge în cursa de viteză.

Totuşi a arătat în cursa contra cronometrului că are calităţi pentru velodrom.

Timpul de 44 1/10 dovedeşte cu prisosinţă posibilităţile sale de viitor as.

Andreescu Ioan. După cum am mai spus, Andreescu este creat anume pentru velodrom şi în special pentru cursele de demi-fond.

Cu ambiţia pe care o are îşi va forma şi un sprint puternic cu o rupere rapidă.

Niculescu Marin. După eşecul de Duminică — căci pentru el faptul că n'a ocupat locul întâiu, constitue aproape o înfrângere — nu trebuie să fie mâhnit.

A concurat pe o maşină cu mult prea grea, fapt care l-a handicapat.

Barta Emanoil. Este o nouă surpriză a velodromului. Foarte bun în cursele de viteză şi cursa contra cronometrului este tânărul pe care aşteptăm să-l vedem în cursele viitoare.

Niki

AVIAŢIE

Concursurile interşcolare încep cu întrecerile piloţilor A. R. P. A., cari se vor desfăşura Duminică la Popeşti Leordeni

Importantele întreceri aeronautice de toamnă care prezintă publicului pe cei mai buni piloţi proaspăt daţi de şcolile noastre civile, încep Duminică 22 Octombrie, cu concursul organizat la Şcoala de pilotaj A. R. P. A. dela Popeşti-Leordeni.

Asociaţia A. R. P. A., instituţia care a organizat sistematic încă de mulţi ani propaganda aeronautică în ţara noastră şi continuă să persevereze pe acest nobil drum cu mult succes, are o serie de elemente de elită, dela care se aşteaptă lucruri frumoase.

In continuarea amănuntelor de regulament vom arăta mai jos condiţiunile ce se cer pentru decernarea premiilor anunţate în ediţia noastră de ieri.

Pentru a se decerna premiul I la probele de prezentarea celei mai frumoase formaţii, asociaţia va trebui să prezinte cel puţin 3 formaţii cu piloţi diferiţi, iar pentru a decerna şi premiul II, vor trebui să se prezinte cel puţin cinci formaţii.

Pentru decernarea premiului I şi II la probele de aterisaj la punct fix, asociaţiile vor trebui să prezinte cel puţin 6 piloţi, iar pentru a decerna şi premiul III cel puţin 9 concurenţi.

Ca să se decearnă premiul I la proba de acrobaţie individuală vor trebui să se prezinte cel puţin 3 concurenţi şi 6 concurenţi ca să se decearnă şi premiul II.

Dat fiind aceste condiţiuni, se asigură concursurilor un minim de concurenţi dintre cari se pot alege cei mai înzestraţi şi destoinici.

Precum se ştie, cei mai bine clasaţi vor concura în probele concursului general interşcolar dela 29 Octombrie.

RUGBY

ŞTIRI

● „VENUS", secţia Rugby, convoacă pentru azi, 17 Oct., pe terenul din Splai la ora 15 precis toţi jucătorii dela toate categoriile.

In special: Tofan, Grigorescu, Ştefănescu, Dobrescu, Florea, Ionescu Gilly, Domnescu, Cristea, Fister, Tănase, Georgescu, Ciupea, Naum, Sedey, Negrea, Câşu, Păcuraru, V. Niculescu.

Football Football Football Football

Conform dispoziției F. I. F. A.

Numai portarul va putea fi schimbat la matchurile cu Ungaria

Printr'o adresă sosită de curând la F.R.F.A., federația ungară de football atrage atenția forului nostru că — potrivit dispozițiunilor F.I.F.A.-ei — în cadrul matchurilor de Sâmbătă și Duminică nu se vor putea schimba — în caz de accident — decât portarii.

In legătură cu această adresă trebue să subliniem că după cum suntem informați, matchul România B — Ungaria B nu se dispută conform regulamentelor F.I.F.A.-ei. Deci dispoziția cu schimbarea jucătorilor cade, iar conducătorii români pot cădea de acord cu cei unguri în sensul ca să se poată schimba și alți jucători, în afară de portar.

Publicul pestan e de acord cu d. Fabian...

Echipa maghiară secundă este mai „bătrână" decât prima și e alcătuită din jucători rutinați

Budapesta, 17 (prin telefon). — Publicul pestan a luat cunoștință cu satisfacție de formațiile echipelor naționale maghiare, cari vor juca Sâmbătă și Duminică la București. Opinia este de acord în special, cu d. Fabian, care a selecționat echipa națională secundă.

Se poate spune — fără cea mai mică exagerare — că în capitala României va evolua cea mai bună echipă națională B pe care a alinat-o vreodată Ungaria.

Intre ultima reprezentativă trimisă la București — aceea a „mânjilor" pestani și actuala selecționată B există o diferență enormă.

Prima era — după cum o arată și numele — o echipă alcătuită din speranțe, aceasta de acum este formată numai din jucători rutinați, unii din ei vechi internaționali, car au la activ matchuri mult mai importante: Polgar, Olajkar, Szalay, Nemes.

Nu se poate spune, care din cele două reprezentative este mai bună, iar în privința vârstei — lucru foarte semnificativ — echipa secundă este mai „bătrână" decât prima.

Explicația nu este alta decât că M. L. Sz. ține cu orice preț ca dela București să se întoarcă cu două victorii.

Apărarea imediată... compartimentul de bază al echipei naționale maghiare A

Toth-Pakozdy-Biro un trio excepțional

Am început eri o prezentare a vedetelor echipelor naționale maghiare cu Sarosi III și Gyetvai. Continuăm azi această revistă a vedetelor ungare, prezentând sumar apărarea imediată a echipei A.

Terțetul defenisv al primei reprezentative maghiare este alcătuit din Toth, Pakozdy și Biro.

TOTH, CEL MAI MIC ȘI CEL MAI MARE PORTAR AL UNGARIEI

Primul este portarul lui Szeged F. C. și datorită lui echipa din Seghedin este azi clasată în locul al doilea, după Ferencvaroș și înaintea Hungariei și Ujpestului.

Un talent excepțional, Toth are un singur desavantaj: este mic de statură astfel că înaintarea noastră ar putea marca mai ușor shootând pe sus. Este, în schimb, un adevărat virtuos la shooturile trimise pe jos. Actualmente este cel mai bun portar al Ungariei și — pentru a întrebuința expresia plastică a unui gazetar maghiar — „deși e mic, Toth bagă în buzunar și pe Hada, și pe Szabo și pe Palinkas la un loc".

SENATOR DE DREPT DUPA NUMAI DOUA MATCHURI

Pakozdy — fundașul dreapta al lui Elektromos, echipa amatoare, care a jucat și la București — este unul din cei mai buni oameni ai echipei maghiare și în același timp cel mai bun fundaș dreapta al Ungariei.

Dovala elocventă că Pakozdy este un element de clasă excepțională e faptul că a fost considerat ca un senator de drept al echipei, numai după două matchuri internaționale.

Aceasta, — deși avea ca rivali pe Polgar, Korany, Fekete. Dar în primul match jucat sub culorile naționale, el a făcut o impresie atât de puternică, prin jocul lui sigur și spectaculos, încât presa și domnul doctor Ginzery au fost de acord în a recunoaște că Pakozdy a devenit dintr'odată unul din oamenii de bază ai echipei naționale.

CE SE MAI POATE SPUNE DESPRE BIRO

In sfârșit, ultimul component al acestei strălucite linii de apărare este Biro, fundașul Hungariei, jucător cu renume continental de o forță și o putere de shoot într'adevăr rare.

Este suficient să amintim că Biro a fost singurul jucător maghiar, care a impresionat pe englezi, în matchul Anglia—Ungaria, disputat la Londra.

Lucru mult mai interesant, deși matchul se disputa pe un teren complet desfundat și cu o mingie de greutate neobișnuită pentru jucătorii continentali, Biro a fost remarcat pentru technica lui înaintată și degajerile lui la distanță.

Ce e nou și interesant la F. R. F. A.

SPORTUL STUDENȚESC TRATEAZA UN MATCH CU OLTUL

Profitând de faptul că Duminecă divizia națională A are zi liberă, echipa bucureșteană Sportul Studențesc tratează în vederea unui match cu Oltul la Sft. Gheorghe.

S'A RENUNȚAT LA CINCI JUCATORI DIN LOTUL INIȚIAL

In urma antrenamentului de eri dela A.N.E.F., selecționeurul unic, d. dr. Virgil Economu, a renunțat la cinci din jucătorii chemați în vederea selecționării. Aceștia sunt: Ciocâlteu (F. C. Craiova), Păcuraru (U. D. R.), Asparuch (Mica), Simatoc (Ripensia) și Pop IV (Vict.).

Cei cinci jucători au și părăsit aseară Capitala.

D. DATTILLO A RECONFIRMAT...

In cursul zilei de eri, F. R. F. A. a primit o nouă telegramă din partea arbitrului italian Dattilo. Acesta reconfirmă că arbitrează jocul nostru cu Ungaria dela 22 crt. și că sosește în Capitală la 21.

OBORENII TRATEAZA ACHIZIȚIONAREA LUI CRICIOTOIU

Unirea Tricolor începe să-și dea seama că nu are linie de atac și încearcă să achiziționeze jucători. Oborenii tratează momentan cu doi, ambii aripi: Criciotoiu dela Prahova și Oprea dela F. C. Carpați.

Prahova este de acord să-l cedeze pe Cricitoiu bucureștenilor, dar se pare că acesta preferă Brașovul, unde are un post sigur la Astra.

Cât privește pe Oprea, tratativele cu F. C. Carpați sunt în curs, dar a intervenit și F. C. Brăila și până la urmă nu se poate anticipa dacă nu intervine vre-o surpriză.

TRICOLOR C.F.P.V.—MACABY LA 26 OCTOMBRIE

Tricolor C.F.P.V. echipa neînfrântă până acum în campionat, caută un partener pentru 26 Octombrie. Alegerea s'a oprit asupra Macabilor, cari la rândul lor nu au fost învinși încă.

Tratativele au început aseară și probabil că vor fi foarte ușor perfectate.

FARKAȘ LA GLORIA C.F.R.

Gloria C. F. R. care, în ciuda unui debut foarte modest a realizat câteva performanțe foarte bune în campionat, a mai făcut o achiziție de bună calitate. E vorba de Farkaș, fostul inter al Prahovei, care va debuta cu ocazia matchului cu Juventus.

IN FINE SE ȘTIE: AMEFA—UNIREA TRICOLOR 3:0

Mult desbătuta chestiune a scorului matchului Amefa—Unirea Tricolor, a fost însfârșit lămurită aseară, când a sosit la F.R.F.A. foaia de arbitraj. D. Mureșan a trecut în ea scorul jocului 3:0.

UN ARBITRU MAGHIAR LA JOCUL ROMANIA A.—UNGARIA A.

La matchul România A—Ungaria A, vom avea ca arbitrii de tușe pe d-nii Tică Iliescu și un arbitru maghiar.

In schimb, d. I. Ceaușeanu va conduce jocul pentru Cupa României dintre Socec Lafayette și A.S.C.A.M.

B O X

Reuniunea amatoare de box de Sâmbătă seara

a grupări'or Mielu Doculescu și Jean Constantinescu

Continuându-și activitatea, grupările Jean Constantinescu și Mielu Doculescu vor organiza Sâmbătă seara, la ora 21, în str. Claudiului nr. 16, o reuniune amatoare de box.

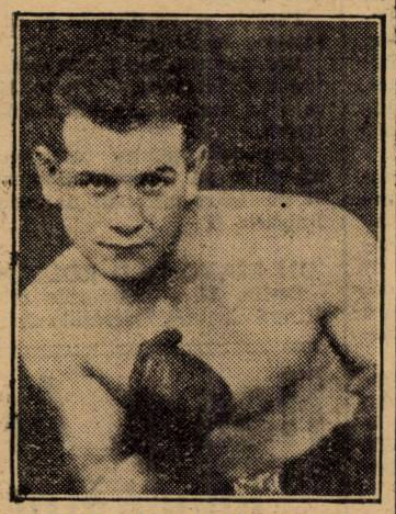

MIELU DOCULESCU

Pe program figurează și un match de antrenament între fostul campion național Mielu Doculescu și elevii Tirului, Iosif Barasch și Ion Popa.

Iată programul în forma definitivă:

1. Gheorghe Florea (M. D.) —Marin Dobrescu (J. C.). —
2. Radu Roșianu (M. D.) — Emil Polocoșer (J. C.).
3. Tudor Pipoș (M. D. — M. Măgureanu (J. C.).
4. Constantin Păunescu (M. D.) — Ion Ungureanu (J. C.).
5. Toader Dumitru (M. D.) — Traian Zaharescu (J C.).
6. Alexandru Dumitrescu (M. D.) — Ion Radu (J. C.).
7. N. Stoiculescu (M. D.)— L. Polocoșer (J. C.).

Toate matchurile se vor disputa în 3 reprize a 3 minute.

Match de exibiție:

MIELU DOCULESCU
IOAN POPA-IOSIF BARASCH

Dela „UNIVERSAL"

● **Boxeurul Fănel Stănescu** este suspendat pe timp nelimitat pentru lipsă nemotivată dela antrenament.

● Profesionistul Vasile Stoian este convocat la sediul asoc. sp. „Universal" azi între orele 19—22 în vederea unui angajament. B-dul Filantropia 55 (Piața Filantropiei).

● Toți membrii activi ai asoc. sp. „Universal" sunt convocați pentru astă seară la sediul asoc. noastre.

● Prima gală a asoc. „Universal" va avea loc în ziua de 29 Octombrie crt.

M A R Ș

Prima probă de antrenament în vederea cursei Ploești-București

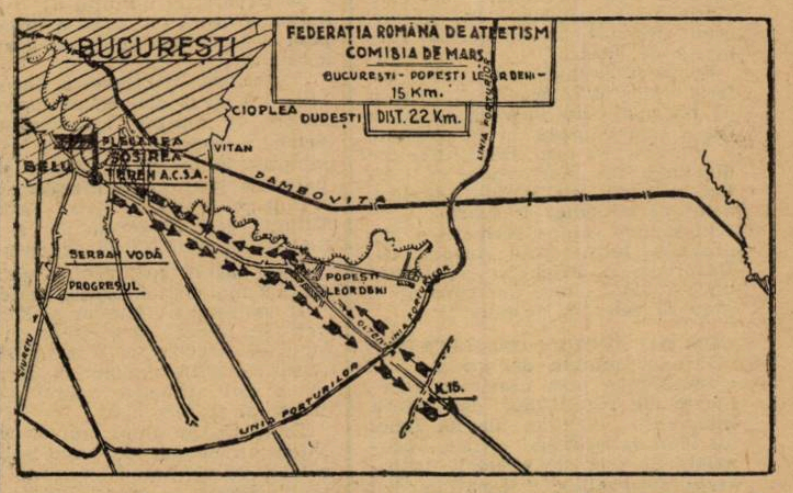

Duminică 22 c., va avea loc prima probă de antrenament pentru pregătirea mărșăluitorilor în vederea marei probe de marș Ploești-București, ce se va disputa la 12 Noembrie c.

Acest prim antrenament se va face pe distanța de 22 km., având următorul traseu: plecarea din fața stadionului A.C.S.A.-șos. Olteniței Mandravela-Popești Leordeni—linia de centură a forturilor — până la km. 15 și înapoi.

Comisia de marș din Federația de atletism se interesează de pregătirea din toate punctele de vedere a mărșăluitorilor ce vor să ia parte la marea cursă dela 12 Noembrie.

Se face cunoscut mărșăluitorilor să caute a avea o ținută cât mai demnă de un sportiv. Echipamentul trebuie să fie în cea mai bună stare de curățenie și bine pus la punct. Pantofii, în special, vor fi cu talpă tare și bine fixați — s'a văzut că parte din mărșăluitori datorită echipamentului și în special pantofilor lasă mult de dorit.

Se atrage atențiunea mărșăluitorilor, spre a se conforma celor de mai sus.

La această probă, poate să ia parte orice tânăr ce are mai mult de 18 ani și va fi găsit complet sănătos.

Plecarea se va da la ora 9 dim. Mărșăluitorii vor trebui să fie prezenți la ora 8.

JURIUL TEHNIC

Comisari generali pe parcurs: d-nii Eugen Stoian, Virgil Ioan, Const. Leoveanu, Sebastian Chinie și d. comisar I. Iorgulescu.

Comisari pe parcurs: Sebastian Popescu, M. Mantopol, Ștefan Ionescu, I. Paraschivescu.

Judecători: Armand Gabai, Camil Ioan, Costel Pikomar.

Medic: dr. Alecu Ștefaniu.

Germania s'a oferit să joace la 29 Octombrie la București dacă matchurile România-Turcia nu se vor perfecta

Intâlniri germano-bulgare la 22 Octombrie și 5 Noembrie

Berlin. — După câteva săptămâni de adaptare la noua situație, activitatea sportivă a fost reluată în toate provinciile germane. Ea nu se mărginește numai la concursurile naționale, ci se silește, cu un succes crescând, să reintărească și legăturile cu străinătatea, tulburate în mod trecător, realizând, în această direcție, întâlniri internaționale cu țările neutre.

Astfel a și avut loc în Septembrie un match de football internațional germano-ungar la Budapesta, iar la începutul lui Octombrie o întâlnire germano-ungară de football la Viena și Budapesta, cărora le va urma, la 15 Octombrie, o întâlnire germano-jugoslavă la Zagreb.

Urmează apoi să fie hotărît pentru o dată apropiată, un match Berlin-Sofia, care se va disputa la Berlin. Un match de box amator cu Estonia va avea loc la 15 Decembrie, la Reval.

S'a perfectat un concurs internațional de gimnastică Germania-Finlanda, pentru 5 Noembrie, în Breslau, un concurs internațional de biciclete Germania—Ungaria, pentru 8 Octombrie, în Berlin și un concurs de tir ungaro-german, la Budapesta, pentru o dată ce se va fixa într'o zi din toamna acestui an.

INTALNIRI GERMANO-BULGARE LA 5 ȘI 12 NOEMBRIE

Sofia, 17. — Tratativele duse cu federația germană de football pentru fixarea datei matchului Bulgaria—Germania au fost duse la bun sfârșit.

Partida se va disputa la 22 Octombrie la Sofia.

Deasemenea, forul bulgar a perfectat și un match Berlin—Sofia, care va avea loc la 5 Noembrie la Berlin.

Pregătirile pentru selecționarea echipelor au început. Miercuri se va desfășura un trial: Bulgaria A-Bulgaria B.

UN MATCH CU ROMANIA

Berlin, 17. — Cercurile oficiale afirmă că între federațiile de football germană și română a avut loc un schimb de corespondență în legătură cu perfectarea unui match care să se dispute chiar în sezonul acesta. Tratativele sunt în curs.

GERMANII VOR SA JOACE LA 29 OCTOMBRIE LA BUCUREȘTI

Știrea dela Berlin a fost confirmată eri. Forul german s'a oferit să joace la București la 29 Octombrie, în cazul când matchurile cu Turcia nu se vor perfecta.

Henry Armstrong învingător prin k. o. tehnic

Al. Manfredo a atacat zadarnic titlul semimijlociu al lumii

Inainte de matchul cu Lou Ambers, — care a fost programat pentru 1 Decembrie a. c., — campionul lumii la categoria semimijlocie și-a apărat titlul în fața lui Al. Manfredo.

Gala aceasta a fost organizată de către Mike Jacobs, în ziua de 11 Octombrie, la Madison Square Garden din New-York.

După cum era și de prevăzut, Armstrong a câștigat extrem de ușor, manifestând o superioritate sdrobitoare asupra lui Manfredo.

Acesta, dealtfel, nu a putut face față atacurilor decât două reprize, cât a „boxat"... blocat.

Incepând din cel de al treilea rond însă, el a fost transformat de Armstrong în puching ball, ceiace a determinat pe arbitru să oprească lupta în repriza patra, din cauza inegalității de forțe dintre adversari.

După match, Szepan - căpitanul echipei Germaniei - a fost purtat în triumf

Cum a fost învinsă la scor Jugoslavia

ZAGREB, 16 (Corespondență). — Cei 20.000 de spectatori cari au așteptat cu nerăbdare matchul Germania-Iugoslavia, au plecat crunt desiluzionați de partida furnizată de gazde.

Echipa iugoslavă, care a fost nefericit alcătuită, deși cuprindea și pe cei mai buni jucători croați, a fost complet lipsită de omogenitate și în zadar au fost străduințele individuale ale unor vedete ca Perlici, Hitrec, etc., zidul apărării nemțești nu putea fi spart.

In schimb echipa germană a impresionat tocmai prin omogenitate. Unsprezecele Reichului a alcătuit un tot bine sudat, din care ar fi greu să relevăm pe cineva.

CUM AU DECURS OSTILITAȚILE

Primele minute de joc au ...st caracterizate prin atacurile vehemente ale iugoslavilor, dar câteva intervenții energice ale lui Ianes au lămurit situațiile critice. Incurajată de succesul apărării, înaintarea germanilor a trecut imediat în atac și Schön a deschis scorul în minutul 9. Acest rezultat a rămas neschimbat, până la pauză.

La reluare, în minutul 63, o frumoasă lovitură cu capul a lui Szepan, a însemnat al doilea goal al germanilor.

Puternica reacțiune a iugoslavilor n'a avut nici acum succes și istoria s'a repetat. In minutul 66 Schön a marcat din nou ca în minutul 72 tot el să înscrie și al patrulea goal al germanilor, dintr'o passă primită dela Lehner. Ultimul goal al germanilor a fost marcat în minutul 78 de Szepan.

După acest goal echipa germană n'a mai luat în serios matchul.

In minutul 84 Kupfer și Kitzinger s'au apucat să se joace cu balonul și Antolkovici intervenind a reușit să „sufle" balonul și să marcheze din apropiere goalul de onoare al iugoslavilor.

După fluerul final, mii de spectatori au năvălit pe teren și l-au ridicat pe căpitanul echipei germane Szepan pe umeri, purtându-l în triumf.

Presa străină și înființarea școalei naționale de antrenori

Infiin'area școlii de antrenori în România a găsit un ecou foarte favorabil nu numai în țară dar și în străinătate.

Bună oară oficiosul sportului maghiar „Nemzeti Sport" scrie următoarele:

— **„SUCCESUL ȘCOLII DE ANTRENORI ROMANEȘTI. In școala de antrenori a federației românești, fiecare echipă din divizia A și B este obligată să trimită „un elev". Până în prezent sunt 34 de înscriși printre cari 7 cu studii universitare, iar 19 cu bacalaureatul. D. General Marinescu în timpul cursului a oferit găzduire completă pentru 40 de candidați".**

Pe stadionul olimpic din Helsinki s'a instalat artilerie antiaeriană...

Toți atleții finlandezi sunt mobilizați

Corespondentul ziarului parizian Paris-Soir a avut la Amsterdam o convorbire cu organizatorii Jocurilor Olimpice din Helsinki...

Finlanda și-a schimbat complet aspectul. Din cei șase milioane de locuitori cât numără această țară, un milion jumătate se găsește sub arme.

Trenurile s'au înmulțit, ducând populația — femei, copii și bătrâni — spre nord vestul țării.

La marginea orașului s'au săpat tranșee, iar IN PARCUL OLIMPIC STA CAMUFLATA ARTILERIA ANTIAERIANA.

AȘII ATLETISMULUI FINLANDEZ SUB ARME

Toți atleții de seamă ai Finlandei sunt sub arme.

Jarvinen este ofițer de geniu, **Lethinen** subofițer de artilerie, **Kotkas** comandantul poștei și pilot.

MAKI... LA INTENDENȚA

Faimosul Maki, incomplet restabilit, a fost repartizat la intendență ! iar cunoscutul Paavo Nurmi este instructor într'o școală de infanterie.

AZI LA BELGRAD

Revansa Jugoslavia-Germania

Jugoslavii prezintă un team cu 9 jucători dela Beogradsky și 2 dela S. K. Jugoslavia

Belgrad, 17 (Prin telefon) — Mâine se dispută pe terenul Beogradsky revanșa dintre Germania și Iugoslavia.

Matchul este așteptat cu un interes enorm, pentrucă germanii au învins Duminică Iugoslavia la Zagreb cu 5—1 și, mai ales, că de data aceasta echipa iugoslavă este alcătuită numai din jucători belgrădeni.

Intr'adevăr, iată „unsprezecele" iugoslav :

Lovrici (Iug.) — Beleslin, Dubaț—Manola, Draghicevici, Lechner—Glișovici, Vujadinovici, Bojovici, Nicolici (toți 8 dela Beogradsky) și Perlici (Iugoslavia).

Cele două echipe naționale s'au antrenat azi dimineață.

Matchul va fi condus de d. Mika Popovici.

D. Kenyeres invitat la jocurile româno-ungare

F.R.F.A. a invitat la matchurile A și B dintre Ungaria și România, pe d. Kenyeres, un foarte cunoscut oficial ungar și amic al footballului românesc.

D. Kenyeres a răspuns printr'o scrisoare de mulțumiri pentru cinstea ce i s'a făcut, dar regretă că nu poate veni la București din cauza multiplelor sale ocupații.

LUCIAN POPESCU nu mai e campion al Europei?

I. B. U. nu a soluționat încă adresa federației române de box

Scrisoarea d-lui Paul Rousseau

Matchul Lucian Popescu-Ottelo Abruciatti, care urma să aibă loc la 2 Septembrie, pentru titlul de campion al Europei la categoria până n'a fost contramandat din cauza situației internaționale, dar mai necesita încă unele discuții.

INTERVENȚIA F. R. BOX LA I. B. U.

Astfel, se știe că data ultimă acordată de I. B. U. pentru disputarea matchului era 23 Septembrie. Ori, conform regulamentelor internaționale, întâlnirea ne fiind organizată, automat, boxeurul român pierdea titlul.

A urmat atunci intervenția federației române la „International românul nu e vinovat de această ca să se aibă în vedere faptul că românul n ue vinovat de această amânare și că totul se datorește, în primul rând, situației internaționale.

Adresa, cât se poate de judicioasă, cerea ca boxeurul român să nu piardă titlul la masa verde, în acest sens, prezentând și o declarație de renunțare la calitatea de chalenger a lui Abruciatti.

A SOSIT RASPUNSUL

Dar, deși intervenția aceasta s'a făcut de mai bine de o lună de zile, răspunsul I. B. U. nu a sosit la București decât în cursul zilei de eri.

D. PAUL ROUSSEAU, SECRETARUL GENERAL AL FORULUI INTERNAȚIONAL DIN PARIS A ANUNȚAT CA A PRIMIT ADRESA FORULUI ROMAN CU O FOARTE MARE INTARZIERE ȘI CA NU A PUTUT FACE ALTCEVA DECAT SA O TRIMITA SPRE REZOLUȚIE PREȘEDINTELUI „INTERNATIONAL BOXING UNIONULUI", LA ROMA, UNDE LOCUEȘTE.

MAI E LUCIAN POPESCU CAMPION AL EUROPEI ?

In această situație, până la soluționarea cererei, înseamnă că Lucian Popescu nu mai e campion continental.

Se știe însă că președintele I. B. U., d. Francesco Campelo, își exprimase părerea că ar fi util ca toate provocările pentru titlurile continentale să fie suspendate până la clarificarea situației internaționale.

O hotărîre oficială în acest sens nu a fost însă luată, dar părerea președintelui Campelo e un punct serios în soluționarea favorabilă a adresei federației de box.

Editura Societății Anonime „Universul", București, Str. Brezoianu No. 23—25 — România

Taxa poştală plătită în numerar conform aprobării dir. generale p. t. t. nr. 2..464/939

2 LEI

UNIVERSUL

8 PAGINI
289-1939

Redacţia şi Administraţia: Palatul „UNIVERSUL", str. Brezolanu 23—25. Telefon: Centrala: 3.30.10; Redacţia 4.21.81. Redactor responsabil EUGEN DUMITRESCU

Proprietar: „Universul", S. A.
Adm.-delegat: STELIAN POPESCU
Înscris sub No. 167, Trib. Ilfov

Nr. 289. — Anul II BUCUREŞTI. — Vineri 20 Octombrie 1939

ABONAMENTE:
Pentru grupări sportive 1000 lei anual

1 an LEI 500
6 luni LEI 270
3 luni LEI 150

Echipele Ungariei definitiv alcătuite...

După antrenamentul de ieri, GINZERY şi FABIAN au făcut importante modificări în formaţiile iniţiale

KORANY joacă în echipa A -

Cele două teamuri ungare au câştigat în agresivitate şi sunt mult mai masive în apărare

BUDAPESTA, 18. (Prin telefon). — După antrenamentul de azi după amiază de pe terenul W.M.F.C., d-nii dr. Ginzery şi Fàbiàn au avut o importantă consfătuire, după care au comunicat presei formaţiile definitive ale celor două echipe ungureşti cari vor juca Sâmbătă şi Duminică la Bucureşti.

Cele două formaţii definitive sunt următoarele:

„UNGARIA A"

Tóth *(Szeged)*, **Koranyi I** *(Nemzeti)*, **Biró** *(Hungaria)*, **Pazmandy** *(Elektromos)*, **Sarosi III** *(Ferencvaros)*, **Dudas** *(Hungaria)*, **Kincses** *(Kispest)*, **dr. Sarosi** *(Ferencvaros)*, **Kollath** *(Szolnoki MAV)*, **Zsengellér** *(Ujpest)*, **Tóth** *(Ujpest)*

REZERVA: Vincze *(Ujpest)*

„UNGARIA B"

Csikós *(Taxi)*, **Onódi** *(Kispest)*, **Felföld**, *(DiMAVAG)*, **Baróti** *(Szeged)*, **L. Tóth** *(Taxi)*, **Szalay II** *(Nemzeti)*, **Varadi** *(Taxi)* **Sütö** *(Gannua)*, **Hidasi** *(Ujpest)*, **Nemes** *(Kispest)*, **Tolvaj** *(Lampart)*

REZERVA: Kiraly *(Gannua FC)*

Echipele vor părăsi Budapesta Joi dimineaţă (azi N. R.) la ora 7, sub conducerea d-lor dr. Paul Gidófalvy, comisarul guvernului pe lângă MLSZ, Z. Holló, casierul M.L.S.Z. şi antrenorul Tóth.

(N. R.: Nouii introduşi în echipa A sunt, deci, fundaşul *Korànyi I* (în locul lui Pàkozdi), *Kollàth* în centrul liniei de atac şi *Tòth* extrem stânga în locul lui Gyetvai care a fost rănit Duminică şi este indisponibil. Déri a fost scos din formaţie postul de inter stânga fiind ocupat de Zsengellér).

Din formaţia secundă au eşit: Olajkàr I, Polgar (fundaşii) şi centrul înaintaş Kallàth (care a trecut acum la A) în locul lor intrând *Ónodi*, Felföldi şi Hidasi.

MARILE VEDETE SUNT IN FORMA EXCEPŢIONALA

Azi după amiază a avut loc pe terenul W.M.F.C. ultimul antrenament de orientare al echipelor naţionale, cari vor juca la Bucureşti.

Propriu zis a fost mai de grabă un antrenament al ioturilor de selecţionabili întrucât cele două echipe formate de d-nii Ginzery şi Fabian nu au mai fost menţinute. Aceasta din cauză că s'au ivit alţi jucători, a căror formă i-a impus pentru

(Continuare in pag. 3-a)

HIDASY (Ujpest) va juca centru înaintaş în echipa B a Ungariei

Vă mai amintiţi?
O fază a matchului Ungaria— România (2:1) disputat în 1936. Ghiţă Ciolac şi Schileru au produs panică în faţa porţii ungureşti. Portarul Palinkas salvează situaţia cu pumnii, în timp ce fundaşul Polgar şi mijlocaşul centru Szüsc sunt gata să intervină.

„Am prea mulţi jucători buni"...

...scrie „Nemzeti Sport"

că a declarat d. Virgil Economu

Ziarul pestan dă şi cele două formaţii ale echipelor naţionale

Presa pestană — ca şi aceea dela Bucureşti — se ocupă pe larg de matchurile dela Bucureşti.

In ziarele ungureşti găsim zilnic articole şi informaţiuni în legătură cu pregătirea echipei româneşti, cu comportarea jucătorilor, etc.

Bunăoară „Nemzeti Sport" în ultimul său număr, publică din nou un interview cu d. dr. Virgil Economu.

Intre alte selecţioneurul F.R.F.A. a spus următoarele, corespondentului din Bucureşti al ziarului pestan:

— „Am prea mulţi jucători buni. Nu ştiu pe care să-l pun şi unde să-l pun. Asta înseamnă pentru mine problema principală...

— „Cari vor fi echipele dv.? — a întrebat corespondentul.

— Cele două echipe sunt formate în principiu şi nu cred să le aduc modificări".

Echipa A: **Pavlovici—Sfera, Lengheriu—Vintilă, Iuhasz, Lupaş—Bindea, Reuter, Baratky, Bodola, Bogdan.**

Echipa B.: **Justin—Duce, Negrescu—Nistor, Răşinaru, Demetrovici—Oană, Ploeşteanu, Constantinescu, Dunăreanu, Iordache".**

Football Football Football Football Football Football Football

F. C. Naţional se menţine nesdruncinat pe poziţii, în timp ce Laromet a fost învins la scor... dar e tot leader

Din cele opt matchuri desfăşurate în cadrul categoriei a III-a, cinci s'au terminat la scor.

Una din victimile scorului, s'a întâmplat a fi chiar leaderul seriei A, Laromet, care a primit o porţie de opt goaluri din partea celui de al doilea clasat, Standard.

Desigur că înfrângerea nu constitue o surpriză, deoarece Standard posedă o formaţie mai rutinată, faţă de tânăra echipă a Larometului.

Oricum pentru încă o săptămână Laromet rămâne leader, dar începe să se clatine pe poziţii.

Sburătorii au obţinut o victorie comodă în dauna L. P. N.-ului. Dealtfel mai tot timpul jocul a decurs la poarta învinşilor.

Energia a reuşit un rezultat mai mult decât onorabil în compania Vulturilor Carpaţi, făcând match nul.

Ceva mai mult Energia a condus mai bine de o repriză cu 2—1.

F. C. NAŢIONAL A OBŢINUT O NOUA VICTORIE.

...în dauna Phenixului. Dealtfel, leaderul nu prea are adversari serioşi în serie.

Duminică a făcut un „galop de sănătate", administrând celei mai recente victime şapte goaluri

Naţionalul are o poziţie de nesdruncinat, locul nefiind periclitat cu nimic

Comro a obţinut a doua victorie consecutivă în dauna E. F. A.-ei, un adversar destul de incomod.

Tot aşa, Capitala a obţinut o grea, dar preţioasă victorie (cu 1—0) generala fiind învinsă. Victoria este meritată, iar punctele binevenite.

P. T. T.-ul recent afiliat (mai bine zis reafiliat) se dovedeşte a fi o echipă destul de bună, dacă a reuşit să se claseze la locul doi înaintea unor echipe, în orice caz mai hărţuite în luptă, mai experimentate.

Duminică a învins pe Dâmboviţa cu 2—0.

Iar Fulgerul a învins comod pe Şoimii cu 5—2, fiind mai tot timpul peste adversar.

Şi cu acestea s'a încheiat retrospecţiunile noastre pentru săptămâna aceasta.

— iş —

Campionatul districtual la Ploeşti

Ploeşti, 18. — Etapa a treia a campionatului districtual s'a desfăşurat normal.

Favoriţii au învins pe toată linia. O surpriză a produs draw-ul dintre Concordia şi Unirea Hârsa. Ultima a condus 80 minute cu 2-0 pentruca matchul să se termine la 2-2. Concordia, deşi cu o echipă completată cu 6 rezerve a jucat totuşi frumos dar, urmărită de nenoroc, nu a putut profita de avantajul teritorial al întregului match.

Spre sfârşitul jocului, când condiţia fizică era determinantă, a putut egala. Oricum, Concordia rămâne încă în lupta pentru primul loc al seriei respective.

Gloria Mărăşeşti, actualul leader, echipa d-lui director Fârber şi antrenată de maestrul Böhm, fost la Chinezul, a trebuit să se mulţumească doar cu 4—0, matchul neterminându-se, deoarece în minutul 65 adversarul, —Condor, — a provocat un scandal monstru, urmat de bătaie, care a determinat pe arbitru să se retragă de pe teren.

Districtul va trebui să sancţioneze drastic pe jucătorii Condorului, cari sunt recidivişti.

Dacă matchul se disputa până la sfârşit scorul ar fi fost astronomic, în favoarea Gloriei Mărăşeşti una din fruntaşele soccerului prahovean.

Alte rezultate sunt: Victoria—Venus Ploeşti 9—1. Astra Moreni—Steaua Câmpina 4—2. Venus Câmpina—Sportul Muncitoresc 5—5. Dorobanţul—Colombia 4—2. Romăno Americană—Generala 4—2. F. C. S. V.-Astra Ploeşti 3—2. Creditul Minier—C. F. R. Infrăţirea 4—2.

Preţul biletelor la matchurile UNGARIA - ROMANIA

Biletele pentru matchurile Ungaria—România au fost puse în vânzare la magazinul Victoria-Sport, din Pasagiul Imobiliara.

Preţurile sunt următoarele:

ABONAMENTE

(pentru cele două matchuri)
Trib. centrală E.G.O.M.P. lei 331.
Trib. semi-centr. S. I. lei 221
Trib. laterală B. T. lei 150.
Peluza centrală lei 85.
Peluza populară 65.

UNGARIA A.—ROMANIA A.
Trib. centr. E.H.N.R. lei 248.
Trib. semi-centr. J.L.C. lei 165.
Trib. laterală lei 110.
Peluza centr. lei 65.
Peluza populară lei 45.

UNGARIA B.—ROMANIA B.
Trib. centr. E.H.N.R. lei 130.
Trib. semi-centr. J. L. C. lei 90.
Trib. laterală lei 70.
Peluză centr. lei 40.
Peluză populară lei 30.

5 minute cu Braun Coloman...

Aseară la FRFA.

— Noroc, Braun! Când ai venit?

Braun este antrenorul Sportului Studenţesc şi al dudeştenilor şi s'a înapoiat acum dela Cluj, unde a fost concentrat

— Noroc, dragă! Sunt de-o zi în Bucureşti, şi voiu mai sta încă 19. Ştii, sunt în permisie şi am numai 20 de zile de şedere.

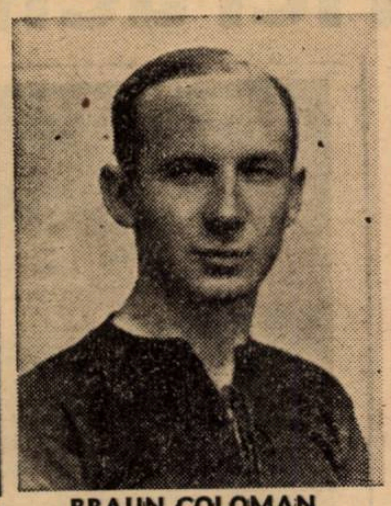

BRAUN COLOMAN

— Cum ai dus-o pe unde ai fost?

— Bine, foarte bine chiar. Nu am întrerupt activitatea sportivă, dovadă că sunt la curent cu întreaga mişcare dela noi. Şi ţin să subliniez că dacă unde am fost am dus-o bine, aceasta numai graţie d-lui căpitan Vladimir Popescu, un vechiu sportiv, fost jucător la Unirea Tricolor, d-lui locot. Ionescu şi d-lor subofiţeri Pârlog, Nicola şi Pârvan, faţă de care sunt recunoscător.

— Şi acum ce faci?

— M'am înscris la şcoala de antrenori, la ale cărei cursuri voiu asista, dar numai dacă voiu fi desconcentrat.

— Ai în perspectivă vreun angajament?

— Iţi spun că totul este în funcţie de desconcentrare. In ipoteza că rămân la Bucureşti şi dacă nu ajung la un acord cu Sp. Studenţes: şi Macaby, voiu alege una sau două din ofertele în posesia cărora sunt.

Dela „Asiguraţi"

Matchurile de foot-ball din cadrul celui de al treilea antrenament al echipelor de tineri asiguraţi au avut următoarele rezultate:

Lemaître B.-Trebitsch 4-2.
Lemaître A.-Spl. Unirei 2-0.
Călugăreni A.-Lemaître A. 5-1.
Spl. Unirei-Călugăreni B. 3-3.

PENTRU TINERII DORNICI DE SPORT

Echipele de tineri muncitori cari doresc să participe la campionatul Fulger de Duminică 22 c., precum şi la întreaga activitate sportivă a Frontului asiguraţilor sunt rugate să-şi trimită delegaţi la consfătuirea care va avea loc astă seară la sediul organizaţiei din str. Smârdan nr. 27, etaj II. De asemenea pot participa la această consfătuire toţi tinerii muncitori cari doresc să facă sport chiar dacă nu fac parte din nici o echipă.

Programul şi arbitrii jocurilor oficiale de Sâmbătă 21 şi Duminică 22 Octombrie 1939

Venus-Adesgo juniori A, teren A.N.E.F., ora 13.30, arb. Popescu Dumitru, Necşulescu, Nicoară.

DUMINICA 22 OCTOMBRIE 1939

Unirea Tricolor-A.C.S.A. jun. C., tere nA.C.S.A., ora 9, arb. Hifando Em., Negutz, Marcus H.

CATEGORIA I A

Monitorul Oficial-Arsenal, teren A.C.S.A. ,ora 11, arb. Bădescu I., Necşulescu, Nicolau.

CATEGORIA I B.

Metropola-A.C.S.A., teren Velodrom, ora 11, arb. Ştefănescu D., Kalay, Boancă.

A.G.E.R.-Militari, teren S. T. B., ora 11, arb. Pop Victor, Petrescu Haralamb.

Adesgo-Metaloglobus, teren Stadion, ora 11 ,arb. Mitran Const., Cantacuzino.

Luceafărul-S.E.T., teren Venus, ora 9.45, Farcaş Carol, Logofătu, Ştefănescu Jean.

CATEGORIA II A.

Orfeus-C.F.R.B.T., teren Colentina, ora 11, arb. Kleinikel Anton.

CATEGORIA III A.

Grozăveşti-Sburătorii, teren Arsenal, ora 11, arb. Greculescu P.

CATEGORIA III B.

Dâmboviţa-Cotroceni, teren Arsenal, ora 9, arb. Schwartz Vasile.

REZERVE

Macabi-Rapid, teren Macabi, ora 11, arb. Dosja St.

Metaloglobus-S.E.T., teren Unirea ora 9, arb. Bercovitz H.

JUNIORI A.

I. Dârlău,Metropola, teren Velodrom ,ora 9, arb. Kalay Fr., Alterescu, Brancă Gh.

Socec-Militari, teren S.T.B., ora 9 arb. Petrescu H.

Rapid-Gloria, teren Giuleşti, ora 9, arb. Tovaru A., Nicoară.

Olimpia-Monitorul Oficial, teren A.N.E.F., ora 13.30, arb. Neguţ I., Marcus H. şi Brancă Gh.

JUNIORI B.

Generala-Carmen, teren Stadion, ora 9, arb. Plăeşu Marin.

Ind. Iutei-A.S.C.A.M., teren Iuta, ora 9, arb. Obreja Gh.

Juventus-Vergu, teren A.S.C.A.M, ora 9, arb. Vâlcov Colea.

Macabi-Sp. Studenţesc, teren Macabi, ora 9, arb. Gheorghe Dumitru.

Luceafărul-S.E.T., teren Venus, ora 8, arb. Matei Virgil.

JUNIORI C.

Suter-Sp. Muncitoresc, teren Colentina ,ora 9, arb. Ciofiac Const.

Distribuţia-Universul, teren Biruinţa ,ora 9 arb. Wetzer Ştefan.

Turda-Leonida, teren Militari, ora 9, arb. Căpitanu Ion, Bandrabur.

Colţea-Vif. Dacia, teren Unirea, ora 11, arb. Pascu R. Onel.

CUPA ROMANIEI

Carmen-S.G.S.S., teren Iuta, ora 11, arb. Jean Petrescu, Muscan Jean Obreja Gh.

Socec L.-A.S.C.A.M., teren Turda ora 9, I. Ceaureanu, Georgescu C., Manisoreanu P.

Turda-Vif. Dacia, teren Turda, ora 11, arb. M. Petrescu, Georgescu C., Manisoreanu.

Gloria-Vergu, teren Militari, ora 11, arb. Ştefănescu A., Căpitanu Ion.

JOI 19 OCTOMBRIE 1939

Prahova-Olimpia, teren Giuleşti, ora 3, arb. B. Zamfirescu, Wetzer, Grozea.

CONVOCARI

● A.C.S.A. convoacă azi Joi 19 crt., orele 15, toţi jucătorii la antrenament pe terenul său.

Cei ce vor lipsi vor fi aspru sancţionaţi.

● „Vulturii Carpaţilor" convoacă azi Joi 19 Oct. a. c., orele 14.30, la sediu pe toţi jucătorii săi pentru antrenament.

Iar seara la şedinţă.

Absenţele vor fi aspru sancţionate.

● OLYMPIA, convoacă astăzi 19 crt. ora 14,15 p. m. pe Stadionul Rapid, (Giuleşti) următorii jucători în vederea matchului pentru Cupa României cu Prahova.

Stănescu Valentin, Ionescu Ştefan, Roşculeţ, Arsici, Catană, Cuedan, Gaiu, Aştilean, Ion Vasile, Georgescu, Fabian, Bermoser, Florea, Cireş, Vagaşi, Dinescu, Stoian.

Jucătorii mai sus citaţi sunt convocaţi direct la Stadion de oarece deplasarea nu se va face cu autobuzul dela sediu.

● IN VEDEREA matchului cu „Apuseni", gruparea „F. C. Fulger", convoacă pentru Joi 19 Oct. 939 pe terenul „I. C. Brătianu" la ora 3 d. m., următorii jucători: Constantin, Petre, Petrescu, Lică, Simion, Neguţă, Ghinea, Adam, Grigore, Giuroiu, Tătulescu şi Ciclan, cei ce vor lipsi, vor fi aspru sancţionaţi.

Din lumea cluburilor mici

● D. MAIOR GH. BREZEANU, preşedintele districtului, lipsind din Capitală, şedinţa comisiunei de astăseară va fi prezidată de d. N. Niculescu-A.G.E.R.

● CAMPIONATUL districtual programează Duminică o etapă de restanţe.

● BURDAN a condus antrenamentul de eri al Metropolei.

● 593 de goaluri s'au marcat în cele cinci etape ale campionatului districtual.

● A. S. DISTRIBUŢIA s'a antrenat eri după amiază pe arena dela Mogoşoaia.

● C.A.B. va interveni pe lângă district, pentru a fi din nou introdus în campionat. Credem că cererea va fi respinsă.

SPECTACOLE

Teatre

OPERA: Relache
NAŢIONAL: mat.: Maria Basckirtzef; seara: Madame Sans Gêne
STUDIO: seara: Clownul
REGINA MARIA: mat. şi seara: Azi şi Odinioară
SARINDAR: mat. şi seara: Calul năzdrăvan
MUNCA ŞI VOE BUNA: mat.: 5 pâini Mot. înc.; seara: Sherlock Holmes
COMEDIA: mat. şi seara: Păianjenul
CARABUŞ: mat. şi seara: Broadway Tănase
ALHAMBRA: mat. şi seara: Alhambra 4.12.86
LIGA CULTURALA: Sacontala

Cinematografe

ARO: Drapelul.
SCALA: Totul pentru dragoste.
CAPITOL: „Sergentul Bery" cu Hans Albers.
TRIANON: Jaske James, brigandul.
CARLTON: „Oamenii de sacrificiu".
A.R.P.A.: Eroul din For-West, jurnal şi complectare.
SELECT: Farandola.
PALAS: Câinele din Baskerville.
FEMINA: Orhideele roşii. şi Andy Hardy iubeşte. Nanete are trei iubiţi.
ELYSEE: Emigranţii şi completare: Leningrad.
ROXY: Cazacii şi completare.
FORUM: Serge Pauine şi Sânge de Cazac.
REGAL: Soţul meu conduce ancheta.
BIZANTIN: Cinci Prieteni şi Ramunteho (fiul păcatului).
OMNIA: Intre glorie şi dragoste şi Paradisul îndrăgostiţilor.
RIALTO: Alexandru Nevscky şi Ramuntscko.
NISSA: Cinci milioane caută moştenitor şi Bestia Umană.
AIDA: Viaţa fără griji şi Fecioarele Nebune.
AMERICAN: Honolului şi Nanette are 3 iubiţi.
BARCELONA: Trader Horn şi Băeţi în uniformă.
COTROCENI: Adio pentru totdeauna şi Arme pentru China.
CARMEN: Alaska şi Leopardul Suzanei.
DACIA: Vârsta Ispitelor şi Sylvia.
DIANA: Atlantis, operă completă.
DICHIU: Poltava şi La Răspântie.
EDISON: Tarzan şi Contesa Walevsca.
FRANKLIN: Aventuriera şi Nopţi în Alger.
FLORIDA: Albă ca zăpada şi Capriccio.
GLORIA: Cazacii şi Vladia Korsacov.
GRAND: Nopţi în Alger şi Corsarul.
IZBANDA: Visul unei prinţese şi Spaima deşertului.
ILEANA: Calvacada Destinului şi Gangsterii din New-York.
LIA: Pentru Patrie şi Aventurile lui Tom Sawyer.
LUCIFER: I. „Escadronul alb"; II. „Ţara fără lege".
MARNA: Infernul îngerilor; Rendez-vous pe Riviera şi Trupa de reviste Titi Mihăilescu.
MARCONI: Serge Panine (Prinţul Fatal) şi Clubul Aristocraţilor.
MILANO: Serenada Primăverei şi Manechin.
MIORIŢA: Visul unei prinţese şi Spaima Deşertuui.
MODEL: Alexandru Newsky şi Proscrisul.
NERO: Femeia care pirmeşte palme şi Vârtejul.
ODEON: Kentucky şi Prizoniera din Sing-Sing.
PAX: Escadronul alb şi Tango nocturn.
PACHE: Oameni de mâine şi Vraja Albă.
PARIS: Câinele din Baskervile şi Intre două femei.
RAHOVA: Cazacii şi Elisabeta Regina Angliei.
REX: Frumoasă-i tinereţea şi Clubul trăsniţilor.
SIC: Amanta şi Mister Zero.
SPLENDID: Cazacii şi Manej.
TOMIS: Eu sunt legea, Clipe de emoţie şi Florida.
TRIUMF: Albă ca zăpada şi Cei şapte Pitici şi Şobolanii.
UNIC: Pentru Patire şi Aventurile lui Tom Sawyer.
UNIREA: Femei în Lanţuri şi Evadatul 320.
VOLTA: Citadela şi Lucreţia Borgia.
VENUS: Insula Văduvelor, Brigada Morţii şi Jurnal 8 Iunie.
VOLGA: Bosfor şi Albă ca zăpada şi cei 7 pitici.

Football Football Football Football

Selecţionabilii au avut ieri o zi plăcută graţie unui program variat...

Selecţioneurul unic este preocupat să prezinte o echipă cu nervii odihniţi

Lotul de selecţionabili provinciali a avut eri o activitate variată şi fericit ajutată de minunata zi de toamnă. Programul stabilit a fost respectat întocmai şi remarcăm încă odată metoda şi atenţia cu care a fost alcătuit.

Intr'adevăr, antrenamentul de footing a fost în realitate o plimbare agreabilă la şosea, în timpul căreia selecţionabilii au vădit o voiciune excepţională.

SELECŢIONABILII AU UN MORAL EXCELENT

Plimbarea a durat aproximativ o oră şi buna dispoziţie a jucătorilor s'a păstrat apoi şi la şedinţa de antrenament teoretic, remarcabil de data aceasta printr'o discuţie vie şi pasionantă.

Selecţioneurul unic este mulţumit mai ales de moralul, cu care jucătorii aşteaptă matchul. Şi într'adevăr, hotărirea lor de a lupta este admirabilă.

30 MINUTE DE ANTRENAMENT DE DESTINDERE

După amiazi, jucătorii provinciali au făcut un uşor antrenament de condiţie la teren. Au fost executate timp de aproape o jumătate de oră câteva exerciţii de destindere, care să justifice mai mult duşul şi masajul.

LA TEATRU

Seara, lotul a mers la teatru. D. Camil Petrescu, directorul Teatrului Naţional şi un pasionat spectator de football, a pus la dispoziţia echipei naţionale 16 locuri la Studioul teatrului, unde se juca „Medalionul", o foarte isbutită comedie.

Se observă, foarte bine, deci, preocuparea selecţioneurului de a odihni echipa şi mai ales de o prezenta pe teren fără acea periculoasă încordare nervoasă. Scopul acestui program variat este tocmai aceasta. Să creeze în lotul naţional o destindere, să dea posibilitate jucătorilor să aibe şi alt gen de preocupări decât acelea technice.

Un cadru sărbătoresc pentru primirea ECHIPEI MAGHIARE

Oaspeţii sosesc azi la miezul nopţii

Pentru a asigura un cadru cât mai sărbătoresc primirii echipei maghiare de foot-ball care va înfrunta Duminică reprezentativa noastră naţională pe terenul A.N.E.F., F.R.F.A. a hotărît să convoace pentru astăseară la ora 24 pe peronul gări de Nord pe toţi oficialii federaţiei, de asemenea câte o delegaţie a fiecărei grupări din Capitală în frunte cu comitetele respective, precum şi pe reprezentanţii presei.

Azi la Giuleşti

Va reuşi Olympia să elimine Prahova din „Cupa României"?

Incepând dela ora 15, stadionul Giuleşti găzduieşte al treilea match dintre Olympia şi Prahova, în cadrul „Cupei României".

Bucureştenii, având avantajul terenului, vor căuta astăzi să lichideze cu Prahova pentru a nu da prilej să fie desemnat învingătorul prin tragere la sorţi.

Cele două partide disputate până în prezent s'au terminat cu rezultatele de 1—1 şi 3—3.

Evident că drawul obţinut de Olympia la Ploesti este o performanţă. Astăzi, ambii combatanţi vor lupta cu ultimele forţe pentru a învinge.

Noi prevedem o luptă strânsă şi acordăm şanse infime Olympiei. Natural, bazându-ne pe avantajul terenului.

Olympia va opune următoarea formaţie: Ionescu Ştefan, Roşculeţ, Orsici, Cuedan, Gain, Aştilean, Fabian, Bermaser, Cireş, Vaguşi.

Sarpsberg a câştigat campionatul Norvegiei

Duminică s'a disputat la Oslo finala campionatului de football al Norvegiei, între echipele Sarpsberg şi Skeid.

După un match aprig disputat, Sarpsberg a câştigat cu 2:1 (1:1), devenind astfel campionul Norvegiei.

Oficialii şi arbitrii F.R.F.A. sunt rugaţi a-şi preschimba carnetele vechi

Federaţia română de foot-ball aduce la cunoştinţa oficialilor săi şi arbitrilor că la jocurile România-Ungaria din 21 şi 22 Octombrie 1939 vor intra pe teren pe baza carnetelor de legitimaţie.

Intru cât la aceste jocuri nu se vor elibera bilete gratuite, oficialii şi arbitrii sunt rugaţi a-şi preschimba carnetele conform dispoziţiei federaţiei din August 1939, cunoscând că li se va refuza accesul pe teren pe baza vechilor carnete, care sunt anulate încă dela începerea campionatului în curs.

M. L. Sz. trimite la Bucureşti două echipe care cunosc bine jocul românilor dar... ...experienţa lor va fi parţial anulată de noua „metodă românească în W"

Hotărîrea nestrămutată a federaţiei maghiare de a câştiga cele două matchuri dela Bucureşti apare din toate actele şi preparativele echipei naţionale.

Un lucru extrem de important, dar care nu a fost remarcat îndeajuns este acela că cei doui oficiali maghiari însărcinaţi cu selecţionarea echipelor naţionale A şi B — d-nii Gynzeri şi Fabian — au alcătuit echipe, cari cunosc foarte bine stilul postru de joc şi în special pe acela al echipei naţionale.

Este semnificativ — în acest sens — faptul că în cele două formaţii naţionale au fost selecţionaţi aproape toţi jucătorii lui Kispest, partenerul clasic de antrenament al echipelor noastre naţionale

Echipa „micuţului Deri" a învăţat aproape pe de rost jocul echipelor noastre şi pe experienţa acestor jucători pun foarte mare preţ cei doui selecţioneuri maghiari.

Faptul că cele două formaţiuni româneşti vor aplica pe teren o metodă nouă anihilează însă în mare parte experienţa jucătorilor pestani.

NEVRARGYL Dr. BOUSQUET
La FARMACII şi DROGUERII
CALMEAZĂ IMEDIAT
Durerile de cap şi orice nevralgii
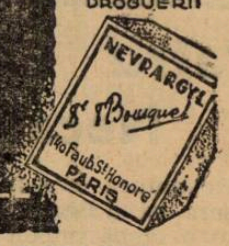

IN CUTII A 3 TABLETE ŞI 20 TABLETE

Dacă se realizează

Revanşa cu Turcia va servi drept antrenament pentru matchul cu Italia

In numărul nostru de eri am anunţat că F. R. F. A. a acceptat jocurile cu Turcia dela 28 şi 30 Octombrie, dar cu condiţia ca să aibe o revanşe la Bucureşti în Martie sau Aprilie 1940.

In cazul când turcii vor fi de acord, revanşa va servi echipei noastre naţionale ca antrenament în vederea matchului cu Italia dela Roma.

AMANARI DE JOCURI LA 26 OCTOMBRIE

Am scris eri că F. R. F. A. intenţionează să trimeată la Ankara o echipă naţională alcătuită din jucători bucureşteni.

Se pare însă, că există şi un alt curent, destul de puternic, ca în naţională să intre şi câţiva din jucătorii provinciali care vor juca în contra Ungariei. Aceştia ar urma să fie reţinuţi la Bucureşti, iar matchurile oficiale dela 26 Oct., ale echipelor respective, amânate.

COMUNICAT F.R.F.A.

Federaţia română de football aduce la cunoştinţa oficialilor săi şi arbitrilor că la jocurile România—Ungaria din 21 şi 22 Octombrie 1939 vor intra pe teren de baza carnetelor de legitimaţie.

Intrucât la aceste jocuri nu se vor elibera bilete gratuite, oficialii şi arbitrii sunt rugaţi a-şi preschimba carnetele conform dispoziţiei federaţiei din August 1939, cunoscând că li se va refuza accesul pe teren pe baza vechilor carnete, care sunt anulate încă dela începerea campionatului în curs.

Echipele Ungariei definitiv alcătuite...

(Urmare din pagina I-a)

selecţionare. Aceştia sunt Kollath, tankul, care conduce linia de atac a lui Szolnoki, MAV, Toth II, cel mai bun half centru stopper al Ungariei, şi mulţi alţii.

Un lucru, care nu poate fi întâlnit de multe ori în alcătuirea unor echipe naţionale este acela că cei doui selecţioneuri ai federaţiei maghiare, nu pot să nu facă... echipe foarte bune.

Intr'adevăr, la acest antrenament jucătorii au arătat o formă atât de bună încât este imposibil ca vreunul din selecţionaţi să nu joace bine şi la Bucureşti.

Marile vedete ale lotului naţional: dr. Sarosi, Zsengeller, Dudaş, Biro sunt în condiţie fizică şi posedă o formă excepţională, care îndreptăţeşte total optimismul doctorului Ginzery.

Faptul că întâlnirile dela Bucureşti se dispută la mijlocul campionatului ungar — perioada în care antrenorii unguri aduc echipa în maximum de formă — şi că toamna aceasta, spre deosebire de alţi ani, footballul maghiar nu a avut un program prea încărcat fac ca la Bucureşti să evolueze în primul rând două echipe odihnite.

Şi este ştiut că aceasta este de cea mai mare importanţă pentru jucătorii technici.

U. D. R. a oferit pentru SPIELMAN 250.000 lei

Angajat ca mijlocaş centru, POP VASILE va juca înaintaş

Povestea „cazului" Spielmann este cunoscută de toată lumea.

Se pare însă că ea va avea un epilog mai curând decât se putea crede.

Şi nu acela pe care l-a fixat oarecum decizia federală, care îl obliga să se întoarcă la Oradea.

250.000 LEI PENTRU EL

U. D. R., care ocupă un loc nu tocmai fericit în campionatul naţional şi care îşi datorează acest loc, nemeritat desigur, numai ineficacităţii liniei de atac, ţine cu tot dinadinsul să-l angajeze pe Spielmann.

In trei matchuri consecutive, U. D. R. nu a mai marcat niciun goal: Cu Sportul Studenţesc a făcut 0:0, cu A.M.E.F.A. 0:2 şi cu Venus 0:3.

Atacul reşitean are nevoe de Spielmann, pe care se pare că îl va avea în cele din urmă. Reşiţenii au oferit pentru el, la început 120.000 lei. Au ridicat treptat suma şi ultima ofertă este 250.000 lei.

C. A. O. a cerut 400.000 lei. Dar vor putea rezista tentaţiei? Când Spielmann a afirmat că nu va mai juca niciodată la Oradea?

Iată pentruce se poate afirma că Spielmann va figura în curând în formaţia echipei din Reşiţa.

POP VASILE CENTRU ATACANT

„Tancul" orădean nu va juca totuşi centru atacant.

El va fi utilizat în postul de inter stânga.

Inaintaş centru va juca Pop Vasile, pe care reşiţenii l-au angajat pentru postul de mijlocaş centru.

Tripleta ar avea în cazul acesta următoarea alcătuire: Zsizsik, Pop Vasile, Spielmann.

Aripi ar fi, pe dreapta Păcuraru, iar pe stânga Koenig.

SUB SUPRAVEGHEREA UNUI OBSERVATOR SPECIAL

După cum se ştie, Spielmann face parte din lotul selecţionabililor provinciali, chemaţi pentru matchurile cu Ungaria.

Pentru a-l feri de tentaţiile cluburile bucureştene l-au pus sub continuă observaţie a unui observator, care are misiunea de a îndepărta din jurul lui emisarii primejdioşi.

Spielmann este în orice caz un om foarte preţios.

MAINE LA BANEASA

Concurenți numeroși și alergări deschise

Patru handicapuri reușite. Don Alberto, Medardus Necaz și Frunză vor disputa premiul Brănești

Reuniunea care se va desfășura azi la Băneasa nu conține o probă importantă. Alte atribute însă îi vor asigura reușita.

In primul rând, de sigur cele patru handicapuri cari sunt remarcabil întocmite. Pe hârtie alergările de acest gen sunt veritabile șarade. In special premiul Siriul și premiul Finlas cari desigur că vor da loc la crâncene lupte pe teren.

O specială mențiune pentru premiul Brănești în care găsim elemente merituoase, precum Don Alberto, Roy, Medardus, Necaz și Frunză.

De semnalat deasemeni debutul iepei maghiare Walhalla care în premiul Vrancea va întâlni pe merituosul Monfaucon.

Marele număr al concurenților este o garanție suplimentară de reușită.

Cine va câștiga?

PREMIUL CETATEA ALBA

In lupta finală vor conta, — probabil —, Talalka și Leoaica. Pensionara d-lui A. Niculescu a dovedit ultima oară că și-a regăsit forma. Cu valoarea veche s'ar cuveni să dispună de Leoaica. Din rest reținem pe Melitta

Inidcăm: TALALKA, *Leoaica*, Melitta.

REPRIZA INTAIA A PREMIULUI SINAIA

Foarte grea alergare. La prima vedere se remarcă Nae, Jurata, Smaranda și Marche en Avant. Nae oricât ar fi de decepționant se cuvine să câștige această cursă. Va avea însă serios de furcă cu Jurata și Marche en Avant.

Indicăm: NAE, *Jurata*, Marche en avant.

A DOUA REPRIZA A PREMIULUI SINAIA

Golanca dă la lucru deplină satisfacție. Pensionara lui Mac Intyre arată valorile maxime dimineața. Victoria ei este deci probabilă. Povestea și Pricina mai au șansă.

Indicăm: GOLANCA, *Povestea*, Pricina.

PREMIUL VRANCEA

Walhalla în Ungaria a câștigat. In loturi modeste însă. Și așa, pensionara lui Gabens va fi redutabilă. Totuș ne îndoim că va reuși să dispună de Monfaucon a cărui comportare din premiul Yearlingilor este excelentă. Principessa va conta și ea în cursă.

Indicăm: MONFAUCON, *Walhalla*, Principesa.

PREMIUL BRANEȘTI

Don Alberto, Medardus și Harța prezintă cele mai concludente titluri. Dacă Don Alberto ar deține valoarea maximă, n'am ezita. N'a fugit însă de mult. Faptul că Wilson îl fuge ar fi un indiciu că este suficient de bine pentru a-și apăra cu succes șansa. Pentru locul al doilea alegem pe Harța.

Indicăm: DON ALBERTO, *Harța*, Medardus.

PREMIUL FINLAS

O veritabilă șaradă. Rush are avantajul clasei. Grație ei n'ar fi exclus să obțină victoria. Odihna și Hangiu deasemeni au o bună șansă.

Indicăm: RUSH, *Odihna*, Hangiu.

PREMIUL SIRIUL

In lupta finală credem că vor conta caii de sus. Adică Marcella, Cornița și Favorit. Marcăm o ușoară preferință pentru pensionarul lui Gabor.

Indicăm: CORNIȚA, *Favorit*.

CONCURENȚII PROBABILI

Premiul CETATEA ALBA
20.000 lei — 1500 metri

Ștefania	54	Tănase
Melitta	47	0
Zori de Zi II	41½	St. Simon
Leoaica	48½	Oprescu
Naum	49½	x
Realist	56	0
Lunca	53½	Urdăreanu
Talalka	47	Florescu
Băbuca	51½	Grecu
Balyhoo	49	Thiess
Micșunea	40½	0

Premiul SINAIA — W.-H'cap
25.000 lei — 1200 metri
Repriza întâia

Cornița	65½	0
Glumeț	64	Cucu
Tricolor	60	Vincent
Monette III	57½	Gill J.
Nae	56	0
Jurata	54½	Ilinca
Smaranda	53	Huțuleag V.
M. en avant	53	C-tinescu
Lăncier	52	Mullot
Marmara	49½	Iosza
Meșt. Manole	48	?

Premiul SINAIA — W.-H'cap
25.000 lei — 1200 metri
Repriza II-a

Talalka	62	0
Povestea	60	Vincent
Caiafa	59	?
Golanca	58	x
Străjer	57½	Cristea R.
Traviata	56	C-tinescu
Zamfira	54	Huțuleag V.
Balihoo	52	0
Lira	51½	Cucu
Micșunea	51½	x
Baby	51½	Tasim
Pricina	47½	Florescu

Premiul VRANCEA
25.000 lei — 1100 metri

Băiețel	47	Guardian
Monfaucon	51	Crișan
Rush	53	0
Lizica	47½	x
Orette	51½	0
Șuvoi	49	Florescu
Țuguilă	47	0
Walhala	55	Tănase
Florence	47½	I. Huțuleag
Burgos	47½	Grecu
Carsix	47½	Oprescu
Malnoue	51	Cucu
Principessa	51½	Iosza

Premiul BRANEȘTI
30.000 lei — 1800 metri

Don Basil	56	0
Don Alberto	52½	Vincent
Rubin	52½	Oprescu
Princier	52½	x
Roy	54½	Cucu
Medardus	57½	Cristea R.
Harța	46½	Huțuleag I.
Etelkőz	49	?
Necaz	52	Thiess
Frunză	51	Crișan

Premiul FINLAS — Handicap
30000 lei — 1100 metri

Voicuța	59½	0
Rush	57½	Enescu G
Noroc	55½	0
Rada III	54	Ilinca
Lecaude	54	Vincent
Barcău	53½	Mullot
Burgos	52	?
Capriole	50½	Cucu
May Day	50½	0
Hangiu	48½	Tasim
Odihna	47½	Urdăreanu
Campanella	45½	Oprescu
Țuguilă	44½	Huțuleag I.
Cine-va	44½	Iozsa
Niculae	44	St. Simon
Șoimar	43½	0
Frișca	40	0
Arosa	40	Florescu

Premiul SIRIUL — Handicap
30.000 lei — 1600 metri

Alice	65	0
Favorit	59½	Ilinca
Cornița	59	Vincent
Marcella	58	Gill J.
Sukoro	54½	0
Roy	54	?
Tricolor	53½	0
Afurisit	50½	V. Huțuleag
Nae	52	0
Realist	48½	Iosza
M. en avant	47½	0
Li	47½	0
Farmec	40½	Huțuleag I.
Răzleț	40	Florescu

Jocul austriac de azi

Pariul austriac va continua azi cu 236.724 lei. Dată fiind importanța programului, se contează pe o mare animație, deși câștigătorii sunt greu de întrevăzut. Noi credem că se va trece de 350.000 lei.

PRONOSTICURILE PRESEI

ZIARELE	Premiul Cetatea Albă	Pr. Sinaia repr. I-a	Pr. Sinaia repr. II-a	Premiul Vrancea	Premiul Brănești	Premiul Finlas	Premiul Siriul
Universul-Sport	Talalka Leoaica	Nae Jurata	Golanca Povestea	Monfaucon Walhala	Don Alberto Harța	Rush Odihna	Cornița Favorit
Gazeta Sport.	Talalka Leoaica	Herg. S-viște Nae	Povestea Zamfira	Monfaucon Carsix	Don Alberto Rubin	Rush Hangiu	Nae Marcella
Universul	Mellita Talalka	Marmara Nae	Golanca Pricina	Monfaucon Walhala	Harța Frunză	May Day Niculae	Cornița Favorit
Curentul							
România	Leoaica Talalka	Herg. S-viște Monette III	Golanca Zamfira	Monfaucon Carsix	Don Alberto Frunză	Lecaude Rada III	Cornița Favorit
Timpul	Leoaica Talalka	Herg. S-viște Smaranda	Povestea Zamfira	Monfaucon Carsix	Don Alberto Princier	Rush Hangiu	Favorit Marcella
Ordinea	Leoaica Talalka	Nae Jurata	Golanca Traviata	Walhalla Monfaucon	Frunză Don Alberto	Rada III Rush	Marcella Farmec
Seara	Talalka Leoaica	Monette III Smaranda	Pricina Zamfira	Walhalla Monfaucon	Harța Don Alberto	Hangiu Rush	Farmec Nae
Semnalul	Talalka Lunca	Lăncier Jurata	Povestea Golanca	Monfaucon Rush	Don Alberto Medardus	Rada III Burgos	Nae Sukoro
Evenimentul	Ștefania Talalka	Smaranda Monette III	Golanca Lira	Principessa Carsix	Medardus Don Alberto	Hangiu May Day	Cornița Marcella
Cei mai indicați	Talalka 4 Leoaica 3 Ștefania 1 Melitta 1 Lunca 1	Herg. S-viște 3 Nae 2 Lăncier 1 Marmara 1 Smaranda 1 Monette III 1	Golanca 5 Povestea 3 Pricina 1	Monfaucon 6 Walhalla 2 Principessa 1 Carsix 4	Don Alberto 5 Harța 2 Frunză 1 Medardus 1	Rush 3 Rada III 2 Hangiu 2 Lecaude 1 May Day 1	Cornița 4 Nae 2 Marcella 1 Farmec 1 Favorit 1

hipism

INFORMAȚII

ERI LA BANEASA TRAP

● ȘI-AU corectat recordul carierii:

● HELEN HALPIN cu 1,2 secunde; noul record 1.35.9.

● ARAMA, cu 6,1 secunde; noul record 1.48.6.

● SPERANȚA, cu 3,9 secunde, noul record 1.39.1.

● FUSTA II, cu 2,7 secunde; noul record 1.41.9.

● LUMINIȚA, cu 1 secundă; noul record 1.43.

● CARTUȘEL, cu 0,5 secunde; noul record 1.30.6.

● ALUNIȘ, cu 0,7 secunde; noul record 1.31.2.

● AU fost distanțați:

● ATLANTIDA, în premiul Lygia, pentru galop la sosire.

● MAGURA, în premiul Ursus, pentru mers neregulat.

● RASURA, în premiul Nerone, pentru galop la sosire.

● IALPUG, în aceeași alergare, pentru mers neregulat.

● IARBA, în prima repriză a premiului Vinicius, pentru galopuri repetate.

● DRACU, în repriza a doua a premiului Vinicius, de la locul al doilea, pentru galop la sosire.

● OLGA, VOEVOD și PUȘA, în aceeași alergare, pentru mers neregulat.

● VANTIȘOR, în prima repriză a premiului Petronius, tot pentru mers neregulat.

● DOMNIA a stabilit cel mai bun record din carieră, la 1.44.1.

● AU fost amendați:

● ANTRENORUL B. Marcu, cu 100 lei, pentrucă iapa Taina a alergat în premiul Glaucos, sub culori schimbate.

● F. KOMARNITZKY, cu 200 lei, pentrucă nu a oprit pe armăsarul Ialpug, atunci când a fost distanțat pentru mers neregulat, în premiul Nerone.

● T. TASSOPOL, cu 1000 lei, pentru lipsă de disciplină în premiul Quo Wadis, unde conducea pe Ben Hur.

● E. FISCHER, cu 200 lei, pentru că a jenat pe Dexter Hannover, în premiul Popeea, unde conducea pe Extra.

● ANTRENORUL G. Gavrilescu, cu 1000 lei, pentrucă n'a prezentat la startul premiului Popeea, pe Pinkerton, fără să încunoștiințeze pe cei în drept.

● I. CROTENCO, cu 1000 lei, pentrucă a intrat în benzi în premiul Petronius, prima repriză, unde conducea pe Dolly Worty.

● LA event s'au plătit cotele:

TRIBUNA
Helen Halpin—Arama 145.
Natașa—Brenn, 45.
Trixie—Speranța 45.
Luminița — Cartușel 400 câmp.

PELUZA
Helen Halpin—Arama 500
Natașa—Brenn 53.
Trixie—Speranța 220.
Luminița—Cartușel 2100.

● **JOCUL AUSTRIAC, ajuns la 42.770 lei, s'a închis după victoria iepei Cartușel, în premiul Popeea.**

BANEASA; ZIUA 15-a, Duminică 22 Octombrie

— I N S C R I E R I —

Pr. BUZAU — H'cap (vânz.)
20.000 lei — 1600 metri
Ștefania, Boccacio, Melitta, Vigo, Mița, Molda, Puișor, Sulița, Aida, Caiafa, Baby II, Golanca, Naum, Străjer, Realist, Lunca, Li (necalif.), Balyhoo.

Pr. BUZDUGAN — W.-H'cap
250.000 lei — 1700 metri
Boccacio, Ticu, Melitta, Vigo, Puișor, Furtuna, Suliaț, Răzleț, Golanca, Naum, Jony, Realist, Lunca, Goblin, Pali, Hop și eu, Băbuca, Luțica, Etelkőz, Șoim, Necaz, Meșterul Manole, Farmec.

Premiul MÉCHANTE
30.000 lei — 1400 metri

Zefir	47
Maffia	45½
Li mare	49
Furtuna	60
Răzvrătit	61½
Povestea	58
Marcella	62
Carmen	62
Ilanitta	47½
Brânceni	63½
M. en avant	63½
Măcieș	61½
Smeu	61½
Fârtat	47
Găman	47
Mărțișoara	47½
Capriole	45½
Garoafa II	45½
Badar	47
Manloue	47½
Orion	58
Persane	45½
Nae	61½

Premiul BLAREMBERG
1600 metri (P. N.)

Liliac II	56
Iortoman	56
Mărțișoara	54½
Bilitis	54½
Argintiu	56
Favorita II	54½

Premiul GENERAL MANU
2300 metri
Don Basil, Princier, Bock, Codru, Frunză, Medardus, Cătălin

Premiul CHARBONIER
25.000 lei — 1500 metri

Ștefania	48
Ticu	52½
Onuța	51
Pricina	42½
Povestea	50
Sulița	49½
Aida	49½
Cin'te ține	51
Caiafa	49½
Roy	60½
Leoaica	47
M. en avant	60
Tuluța	57
Amnar	57½
Smeu	55
Ali Baba	56
Străjer	44
Realist	51
Lunca	47
Talalka	47
Li	56½
Harța	47½
Șoim	51
Etelkőz	53½
Necaz	56
Meșteru Manole	52½

Premiul FRASIN — H'cap
30.000 lei — 1800 metri
Don Alberto, Rubin, Princier, Spătar, Roy, Favorit, Goblin, Pali, Șoim, Etelkoőz, Necaz, Farmec.

Alergările de trap

Băneasa Trap; Ziua 15-a, Sâmbătă 21 Octombrie

—PROGRAM DEFINITIV—

Premiul ANTENOR
Handicap — 13.000 lei
2100 Dreapta, [illegible] Domnia, Princesse Axtell, Ki[illegible]rasa, Dracu, Năluc.
2120 Ciuleandr[illegible]a, Lin
2140 Pușa
2180 Nicevo, [illegible]arba, Lilia
2200 Dudu Go[illegible]rdon
2220 Rozina, P[illegible]eter Volo, Tara
2240 Crăiasa, [illegible] Giovinezza II, Cilly Han[illegible]over

Premiul MOLDOVA
Handicap — 13.000 lei
1720 Aventurie[illegible]r, Candriu, Harry Boy, Pr[illegible]imăvara, Mohor, Bandit I[illegible]I, Paj Axtell
1740 Vântișor, [illegible] Zamora, Puica, Elixir, Ul[illegible]s, Zalud, Domnitor, Sulta[illegible]n II, Zgomot, General Wo[illegible]rthy
1760 Zenit, Sul[illegible]tana, Dor de Ducă, Lugoj [illegible] Peter Worthy, Jack
1780 Pikaver, [illegible]Florita
1800 Voevodul [illegible] Țiganilor

Premiul KORMEND
Performanță — 15.000 lei
1700 Ulis, Pan[illegible] Worthy
1720 Peter Go[illegible]rdon, Brenn, Ostaș, Sora[illegible]na, Jack
1740 Redea, H[illegible]ollo, Spic, Makrele Durdulia, [illegible] Dexter Hanover, Aluniș, Ex[illegible]tra, Zvon, Handicap, Eol
1760 Brad, Bu[illegible]suioc, Eggy, Sorvaneț, So[illegible]nia Worthy, Tufănica, [illegible] Cartușel, Taina, Birlic, Ob[illegible]orean Vuet
1780 Ciclop, [illegible] Ghimp, Centaur,

Premiul DIMITRIE MATAK
Condiție — 135.000 lei
(două reprize)
1500 Habar, Ch[illegible]ilipir, Odessa, Halal, Ciuruc, Fugar
1520 Arama, Cartuș, A 1, Pilot, Vatel
1540 Victor, Dulcinea, Aurica
1560 Alah, Străjer, Avion
1600 Joly
1640 Draga Mea, Grozava, Miriștea, Bandit II, Floare, Hispano, Taina Eol
1660 Răsura, Santuța, Birlic
1680 Rama II, Elly
1720 Gaby M.

Premiul GEORGES WILKES
Condiție (1/20)—21.000 lei.
1700 sJade, Casatca, Giuditta, Gaby M.
1720 Haron, Pai, Havana, Josedale Margot
1740 Antrag, Citronat Gordon, Gruia, Belșug
1760 Voraus, Joppa Hanover

Premiul XIFIAS
Record — 15.000 lei
2100 Pikaver, Hollo, Spic
2120 Nutza Worthy, Tufănica, Amy Scotland, Santuța
2140 Mura
2160 Adda Worthy, Eftin, Zeta, Jarvis, Brebenea, Bruma II Pacahantos, Pleava
2180 Blondella, Cupidon, Ben Hur, Talaz
2200 Katy Caid, Trixie, Dorka
2220 Havana, Pock

Premiul OLTEAN
Handicap — 18.000 lei
2100 Flying, Catinca
2120 Viziru, King Worthy, Pai, Bruma II
2140 Torent, Cupidon, Brebenea Pleava
2160 Vivat, Valențio, Sam Worthy

IERI LA BANEASA TRAP

Trixie, în mare formă, a triumfat în premiul Quo Vadis

Cea mai mare cotă a anului: Cartusel a raportat 823 pentru 10-Edith și Luntraș și-au însușit reprizele premiului Petronius-Dublul succes al culorilor contesei Benckendorf

Lipsa de spațiu ne împiedică să ne ocupăm mai pe larg de reuniunea de eri dela Băneasa Trap. Caracteristica zilei, au fost cotele foarte remuneratorii, dintre care două — cele raportate de Cartușel și Luminița — cu trei cifre.

Revenind la rezultatele brute ale reuniunei, vom consemna victoria iepei Trixie, în premiul Quo Vadis. Ea avea o sarcină foarte dificilă, pe care a absolvit-o cu succes.

In comptul culorilor contesei Benckendorff a mai câștigat Natașa. Ambele au arătat o formă excelentă.

Pe planul al doilea s'au situat reprizele premiului Petronius, care au revenit lui Luntraș și iepei Edith, după două curse de rară spectaculozitate.

Cartușel, în excelentă condiție, a câștigat premiul Popeea. Recordul înregistrat este concludent.

Helen Halpin, reușind să-și facă cursa ei preferată din cap în cap, și-a însușit premiul Glaucos.

Premiul Lygia, deschis doi anilor, i-a revenit cu extremă ușurință iepei Arama.

Au mai câștigat: Brenn, Speranța și Luminița. De remarcat corectitudinea ultimelor două iepe, care au terminat victorioase numai datorită acestui fapt.

Rezultatele technice

765. Premiul GLAUCOS — Condiție (1/2)
(14,20) 9000, 2300, 1000, 700 lei

762	HELEN HALPIN	1	2100	3.21^4	1.35^9	Ghinea	23	27
734	Taina	2	2200	25^5	33^4	Tr. Marcu	42	32
761	Bandit II	3	2140	28^9	36^7	Pavlic	32	37
749	Birlic	4	2180	29^5	36^1	Brailowsky	30	36
750	Joker		2120	35^6	41^6	Szabo	222	298
—	Miorița		2080	49^3	50^6	A. Bota	1529	2380

HELEN HALPIN (Protector și Etta Guy) aparține d-lui M. Pântecan și este antrenată de Gh. Ghinea
Cotele: Tribună: 23; 20, 19; Peluză: 27; 22, 20:10 lei

766. Premiul LYGIA — Condiție (1/1)
(14,41) 9000, 2300, 1000, 700 lei

748	ARAMA	1	1100	1.59^6	1.48^9	Gaidaev	27	24
738	Cobza	2	1100	2.03^1	51^9	Fischer	19	23
756	Voinicu	3	1160	03^3	46^3	V. A-sky	72	114
756	Halal	4	1120	05^1	51^7	Dobrescu	27	24
738	Odessa		1120	07^2	53^6	Borisiac	129	116
710	Baba Dochița		1030	07^9	58^4	Ghinea	2958	2800
748	Leac		1060	10^1	2.00^5	Slobozenco	2958	700
728	Nineta		1080	10^6	00^6	Crotenco	111	116
710	Aron		1100	18^5	05^9	Gram	282	311
710	Veturia		1100	22^6	09^5	Podoleacov	72	48
756	Atlantida		1080	03^7	59^2	T. Marcu	346	260[1]

1) dist. VII pt. galop sosire)

ARAMA (Saperlot și Elisabeth Mary) aparține Grajdului Sterea și este antrenată de J. Marcu
Primă de crescător lei 900, d-lui P. Constantinescu
Cotele: Tribună: 27; 14, 12, 14; Peluză: 24; 18, 12, 15:10 lei
Event: Tribună: 145; Peluză: 500:10 lei

767. Premiul URSUS — Condiție (1/2)
(15,02) 10000, 3000, 1200, 800 lei

690	NATAȘA	1	2180	3.21^4	1.32^4	Cerkasoff	11	11
751	Va-ta	2	2140	21^8	34^3	Drăgotescu	178	251
749	Ghimp	3	2180	22^4	32^8	Slobozenco	39	41
741	Peter Gordon	4	2140	30^5	33^4	Crotenco	427	1635
746	Geisha		2180	31^5	37	Dobrescu	534	251
764	Bețiv		2190	35^1	38^7	Gram	2455	466
749	Păduret II		2080	35^7	43^7	A. Bota	2137	3270
595	Măgura		2140	—	—	Raymer	356	233[1]

1) dist. pt. mers neregulat

NATAȘA (Gordon Peter și Natter) aparține C-sei E. Benckendorff și este antrenată de N. Terehov
Primă de crescător lei 1000 d-lui Ing. I. Matak
Cotele: Tribună: 11; 10, 10, 10; Peluză: 11 10,50, 12, 11:10 lei

768. Premiul NERONE — Handicap
(15,23) 9000, 2300, 1000, 700 lei

719	FUDUL	1	2140	3.28^4	1.37^4	Slobozenco	—	—
741	Brenn	2	2220	29^2	34^2	Fischer	40	39
750	Urganda	3	2120	29^3	38^7	Zabelin	36	188
759	Giovinezza II	4	2140	29^6	38	V. A-sky	67	49
739	Furor		2100	33^6	41^7	Raymer	—	—
741	Hispano		2200	49^8	43^5	Ghinea	35	38
749	Răsura		2240	30^2	33^6	Gaidaev	36	40[1]
			2160	30^6	37^5	Fr. K-țky	269	471[2]

1) dist. V pt. galop sosire
2) dist. VI pt. mers neregulat

FUDUL (Badea Petre și Frumușica) aparține d-lui N. Stănciulescu și este antrenat de C. Slobozenco
Cotele: Tribună: 40; 17, 17; Peluză: 39; 19, 16:10 lei
Event: Tribună: 45; Peluză: 53:10 lei

769. Premiul QUO VADIS — Record
(15,45) 14000, 4000, 2300, 1000 lei

763	TRIXIE	1	2140	3.08^8	1.28^2	Cerkasoff	33	33
752	Ninon	2	2180	09^3	26^8	Pavlic	40	31
752	Pock	3	2190	09^4	27^7	Gaidaev	108	350
743	Kundry	4	2180	09^6	27	Bordei	593	1120
764	Dorka		2140	09^8	28^4	Grünwald	112	105
743	Ben Hur		2140	11	29^3	Tassopol	295	294
753	Havana		2160	11^8	28^6	V. A-sky	39	34
743	Blondella		2140	11^9	29^7	T. Marcu	1123	560
763	Talaz		2120	12^8	30^6	C. D-trescu	76	207
764	Jarvis		2120	13	31	Pântecan	639	329
735	King Worthy		2100	14^4	32^6	Ghinea	639	329
735	Adda Worthy		2100	14^7	32^7	Corol	182	133
717	Kamaa		2100	15^1	32^9	Fr. K-țky	112	105
764	Champion jr.		2100	19^8	35^1	N. Ionescu	9597	2800

TRIXIE (Baka și Fulger) aparține C-sei E. Benckendorff și este antrenată de N. Terehov
Cotele: Tribună: 33; 18, 18, 25; Peluză: 33; 21, 23, 35:10 lei

770. Premiul VINICIUS. — Handicap — Repriza I-a
(16,06) 9000, 2300, 1000, 700 lei

759	SPERANȚA	1	1740	2.52^4	1.39^1	Iurca	89	55
759	Fusta II	2	1700	53^3	41^0	Slobozenco	75	100
759	Domnia	3	1700	56^9	44^1	Corol	461	243
744	Bistricioara	4	1760	3.00^6	42^6	Raymer	105	150
759	Kirasa		1700	01	46^5	Gaidaev	255	650
759	Uraca		1700	04	48^6	Zabelin	219	228
759	Ciuleandra		1720	05^1	47^6	Podoleacov	63	63
714	Ikar		1700	05^2	48^0	Borisiac	769	390
759	Lin		1720	08	48^3	Ghinea	59	50
759	Iarba		1740	12^4	50^6	Lucan	21	22[1]

1) dist. pt. galopuri repetate

SPERANȚA (Avanti II și Proza) aparține d-nei A. Rădulescu și este antrenată de C. Antonescu
Cotele: Tribună: 89; 36, 22, 111; Peluză: 55; 24, 20, 46:10 lei
Event: Tribună: 45; Peluză: 220:10 lei

771. Premiul VINICIUS — Handicap — Repriza II-a
(16,27) 9000, 2300, 1000, 700 lei

744	LUMINIȚA	1	1740	2.59^2	1.43	Gaidaev	208	82
744	Uria	2	1760	3.04^8	45	Zabelin	111	206
704	Rozina	3	1820	05^2	41^8	V. A-sky	116	61
761	Nicevo	4	1780	05^8	44^4	Cerkasoff	23	24
537	Princesse Axtell		1700	12^7	53^4	Catană	5976	2267
704	Dracu		1700	01^3	46^7	Slobozenco	154	137[1]
733	Olga		1700	05^9	49^4	Crainic	176	73[2]
533	Voevod		1700	09^3	51^9	Fr. K-țky	298	412[3]
744	Pușa		1720	—	—	Borisiac	22	37[4]

1) dist. II pt. galop sosire
2) dist. VI pt. galopuri repetate
3) dist. VII pt. galopuri repetate
4) dist. pt. galopuri repetate

LUMINIȚA (Jeles și Lumea) aparține d-lui M. Moțea și este antrenată de proprietar
Cotele: Tribună: 208; 37, 21, 19; Peluză: 82; 26, 26, 18:10 lei

772. Premiul POPEEA — Performanță
(16,48) 10000, 3000, 1200, 800 lei

749	CARTUȘEL	1	1780	2.41^2	1.30^6	Gram	823	339
741	Redea	2	1740	42	32	Moldovan	57	48
747	Aluniș	3	1780	42^4	31^2	Szabo	335	250
734	Floare	4	1760	43^3	32^8	Drăgotescu	72	52
739	Sorana		1740	44^2	34^7	V. A-sky	23	140
747	Ulis		1740	45	34^8	Pavlic	130	240
740	Extra		1760	45^1	34^3	Fischer	183	155
741	Sultan II		1760	45^9	34^2	Gaidaev	764	1441
763	Sultana		1760	48^3	35^6	Dobrescu	57	48
741	Zamora		1720	48^5	36^8	Vârlan	356	480
762	Diadia Lul		1740	50^3	37^9	Ghinea	295	576
753	Durdulia		1740	50^6	36^9	Catană	891	1921
753	Lugoj		1780	53^6	38^8	Tassopol	172	148
720	Dexter Hanover		1760	—	—	Cerkasoff	17	20

CARTUȘEL (Sixtus și Cara Picina) aparține d-lui I. Kőpe și este antrenată de G. Gram
Primă de crescător lei 1000 d-lui I. Kőpe
Cotele: Tribună: 823; 78, 33, 38; Peluză: 339; 48, 35, 45:10 lei
Event: Tribună: 400 câmp; Peluză: 2100:10 lei

773. Premiul PETRONIUS — Handicap — Repriza I-a
(17,11) 10000, 3000, 1200, 800 lei

577	LUNTRAȘ	1	1760	2.38	1.29^8	C. D-trescu	88	82
762	Spic	2	1700	38^4	33^2	Ghinea	35	39
757	Pleava	3	1780	39^2	29^4	Pavlic	202	93
717	Giuditta	4	1780	39^8	29^8	T. Marcu	156	193
757	Viziru		1760	40^1	31	Dobrescu	293	159
757	Dolly Worthy		1720	40^2	33^1	Crotenco	170	273
763	Eggy		1720	41^4	33^8	Fischer	22	25
733	Peter Worthy		1700	41^9	35^2	C-dorescu	681	935
757	Benito H. P.		1720	42	34^2	Vârlan	441	436
757	Ciclop		1740	42^3	33^3	Slobozenco	250	225
754	Torent		1780	43	31^6	Crainic	85	69
763	Pikaver		1720	59^5	44^3	Lucan	—	—
747	Vântișor		1700	44^9	37	Gaidaev	1250	3735

1) dist. XII pt. mers neregulat

LUNTRAȘ (Volo Worthy și Lunca) aparține d-lui G. Constantinescu și este antrenat de C. Dumitrescu
Cotele: Tribună: 88; 26, 20, 27; Peluză: 82; 18, 17, 23:10 lei

774. Premiul PETRONIUS — Handicap — Repriza II-a
(17,35) 10000, 3000, 1200, 800 lei

754	EDITH	1	1780	2.38^2	1.28^9	Fischer	60	59
737	Wodka	2	1760	38^4	30	Cerkasoff	68	42
745	V. Țiganilor	3	1720	38	32^1	Grünwald	153	116
764	Cupidon	4	1780	39	29^8	Dobrescu	296	296
757	Sonia Worthy		1720	39^1	32^5	Corol	28	34
745	Catinca		1730	39	31^4	Ghinea	59	64
757	Bruma II		1760	39^3	30^5	Lucan	353	533
754	Hercegnő		1780	40	29^0	Gaidaev	205	186
753	Livada		1700	40^1	34^2	C-dorescu	910	615
725	Sorvaneț		1720	41	33^6	Strijiniuc	53	58
408	Jeles II		1700	44^3	36^7	Borisiac	476	500

EDITH (Guardian Trust și Schwartz Bestie) aparține d-lui P. Velluda și este antrenată de E. Fischer
Cotele: Tribună: 60; 19, 30, 32; Peluză: 59; 17, 20, 22:10 lei

DIVERSE

AZI LA BANEASA

● ALERGARILE încep la orele 14 precis.

● **EVENTUL va funcționa în următoarele curse: a doua cu a treia (reprizele premiului Sinaia) și a cincea cu a șasea (premiul Finlas și premiul Siriul).**

CICLISM

Duminică, la Belu

Reuniunea cu cel mai „tare“ program al anului

Tudose, Giordani, polonezul Kupczak, Steinhardt și Dragomir, sunt vedetele zilei

Un regal sportiv în perspectivă

Duminică, Velodromul dela Belu va găzdui cel mai „tare“ program al anului, înlăuntrul unei reuniuni internaționale.

Cât privește valoarea disputelor, este suficient să amintim că, pentru prima oară dela deschiderea nouei piste se vor întâlni atâtea vedete: Giordani, Tudose, Kupczak (polonez) Steinhardt, Dragomir, alături de care proaspeții aspiranți la onoruri mari: Mazilu, Cr. Teodorescu și Norhadian vor completa ansamblul.

Iar la demi-fond se vor adăoga doi buni pedaleuri: Niculici și Dobrin a căror revenire în formă este făgăduitoare.

Deasemenea, pentru o cât mai deplină reușită, se contează și pe participarea alergătorilor străineni. Mormocea, M. Ștefaniti, Munteanu, Popârlan și Dinu.

Iată deci cu adevărat un regal sportiv, al cărui program îl redăm mai jos.

PROGRAMUL COMPLET

Viteză: cat. I și II în serii de 3, cu 2 recalificări, trei sferturi de finală în 2 și finală într'o singură încercare.

Demi-fond: 45 ture cu sprint la 3 ture pentru cat. I și II-a.

Cursă urmărire: cat. I și II-a în două serii și o finală, a câte 5 tururi.

Cursă de viteză pentru domnișoare 2 serii și o finală.

Eliminare: cat. III-a și începători — eliminare câte 1 concurent la fiecare tur.

INSCRIELE SE PRIMESC PANA VINERI

Inscrierile însoțite de taxa de lei 20 pentru cat. I și II-a și lei 10 pentru cat. III-a și începător 10 pentru cat. III-a și începători, se primesc până Vineri seara la sediul F. R. C. din calea Victoriei 29.

Dar reuniunea este mult prea importantă pentru a nu reveni asupra ei, în numerile viitoare.

Un trofeu sp'endid

„Cupa Jugaru“ pentru recordul orei... dar care nu și-a găsit încă nici un amator

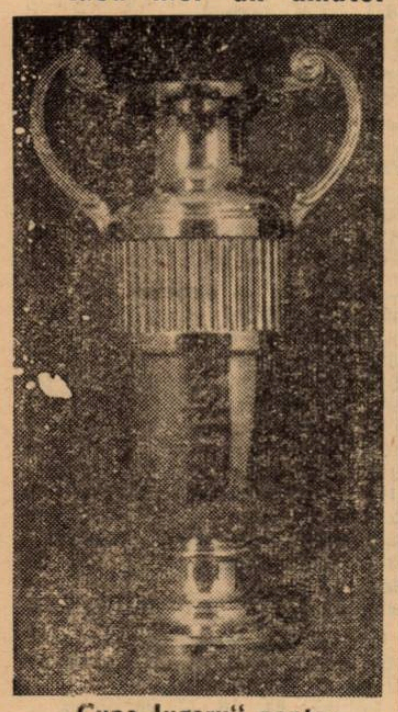

„Cupa Jugaru“ pentru recordul orei

Am anunțat la vreme că d. Jugaru, cunoscutul sportiv, oferă o cupă pentru „Recordul orei“.

Clișeul alăturat dovedește că trofeul oferit este ispititor

Numai că, până acum nu s'a ivit nici un amator, cu toate că răsplata „recordului“ nu-i o cupă oarecare, obicinuită.

E drept că încercarea e dură, foarte dură și puțini sunt acei care se încumetă s'o facă.

Dacă vremea se va menține bună, este cert că, în curând, vom avea astfel de încercări.

AVIAȚIE

Deschiderea cursurilor școli de instructori civili de pilotaj

Eri, la aeroportul Popești-Leordeni, s'a făcut, în cadrul unei solemnități, deschiderea cursurilor Școalei de instructori de sbor, organizată în cadrul acțiunei de consolidare a învățământului civil de pilotaj, pe care Direcția aeronautice comerciale și Federația aeronautică Regală a României au inițiat-o sub directa îndrumare a d-lui general adjutant Paul Teodorescu, ministrul aerului și marinei.

Această școală va forma instructorii necesari complectării cadrelor de învățământ ale școlilor civile de pilotaj.

In acest scop, fiecare asociație aviatică a ales un număr select din piloții brevetați la școlile lor, trimițându-i pentru formare la Popești-Leordeni.

Școala pusă sub conducerea d-lui comandor aviator Budac C., se bucură de o excelentă asistență având conducător de sbor pe d. căp. Mustață, șeful școalei de pilotaj C. F. R., căp. av. Abeles Constantin, șeful școalei de pilotaj Aeroclubului Prahova și Max Manolescu, șeful școalei de pilotaj A.R.P.A., București.

Deschiderea cursurilor s'a făcut în prezența d-lor comandori Scarlat Rădulescu, directorul aeronauticei comerciale și Egon Nasta, secretar general al Federației aeronauticei regale a României, de față fiind și d. c-dor Rotaru, inspector de sbor F. A. R. R., conducătorii școalei de pilotaj-elevi ai cursurilor de instructori.

D. c-dor Scarlat Rădulescu, adresându-se viitorilor instructori a subliniat importanta misiune pe care ei o au de a se pregăti pentru o temeinică formare a viitorilor piloți. Subliniind metoda modernă de învățământ a sborului, d-sa a arătat cât de mare bază trebue să se pună pe însușirile fizice și psihice ale fiecărui elev și că metoda pedagogică trebue să fie îndeosebi aprofundată. In actuala situație de nesiguranță, formarea complectă de piloți cât mai apropiați de desăvârșire este un imperativ, pentru al cărui scop nu trebue pierdut timp. In numele celor două instituții care patronează sborul particular, F. A. R. R. și D. A. C., d. comandor Scarlat Rădulescu a încheiat urând spor la lucru

Este de subliniat că e pentru prima dată când se organizează de însăși aviația civilă o școală de pregătire a elementelor care să conducă sborurile de școală

După solemnitate, conducătorii celor două instituții au inspectat felul de administrație a aerodromului și cantinele pentru elevii-piloți.

*

D. comandor Scarlat Rădulescu, directorul aviației civile și Egon Nasta, secretarul general al Rederației aeronautice Regale a României, au inspectat Marți școala de sbor fără motor dela Sf. Petru-Brașov și școala de pilotaj a Aeroclubului Brașov, de pe aeroportul Mircea Zorileanu dela Ghimbav.

MARȘ

Duminică, primul antrenament în vederea probei București - Ploești

Marea cursă de marș pe 60 km. București—Ploești, ce va fi organizată la 12 Noembrie, suscită un deosebit interes în rândurile mărșăluitorilor bucureșteni.

In acest scop pregătirile — deși ne despart trei săptămâni de concurs — au început cu intensitate.

Antrenamentele se fac crescendo, pentru ca rezultatele lui să fie cât mai optime. Pentru Duminecă s'a fixat primul antrenament care se va face pe o distanță de 22 km.

Plecarea în cursă se va da de pe terenul A. C. S. A., la ora 9 dim., urmând următorul traseu: șos. Olteniței—Mandravela—Popești Leordeni—linia de centură a forturilor—până la km. 15 și înapoi.

La această probă poate participa orice tânăr care are vârsta de cel puțin 18 ani împliniți, și este de o perfectă corectitudine fizică.

In acest scop, înainte de concurs, alergătorii vor fi supuși la un examen medical riguros.

Primul antrenament se va desfășura sub conducerea următorului juriu: Eugeniu Stoian, Virgil Ioan, Costică Ieoveanu, Sebastian Chinie și I. Iorgulescu.

ATLETISM

Campionatele universitare de atletism

Inițiativa desfășurării campionatelor universitare de atletism constitue, se pare, un început în organizarea vieței sportive studențești.

Conducătorii studențimii noastre țin să reînvie o tradiție și începutul modest de săptămâna viitoare este un indiciu că educația fizică și sportul vor ocupa un loc în viitoarea educație a tânărului student.

CONCURSURILE STUDENȚEȘTI DE ATLETISM

se vor desfășura după cum am anunțat în ziua de 26 Octombrie (Sf. Dumitru) pe stadionul A. N. E. F sub patronajul d-lui rector C. Stoicescu și organizarea tehnică a Federației române de atletism și a A.N.E.F.-ului.

Reamintim probele:

100, 200, 400, 800 și 1500 m., lungime, înălțime, triplu salt, prăjină, disc, suliță și greutate.

Inscrierile în vederea campionatelor se primesc la A.N.E.F.

ȘTIRI

In vederea campionatelor atletice universitare, sunt convocați azi pe stadionul A. N. E. F., la orele 3½ precis, cu echipamentul necesar, următorii studenți și atleți:

C. Herold, Virgil Ludu, E. Fălcoianu, L. Ispir, Alex. Mazilu, I. Șimu, Constantinescu Dan, Gh. Apostolescu, Vasile Ionașiu, Eugen Verzea, Constantin Constantin, precum și toți cei care vor să facă parte din echipa Facultății de drept.

VOLLEY BASKET-BALL

Clasamentele cupelor de basket după ultimile matchuri

Profitând de vremea frumoasă, Districtul Bucureșt a programat matchurile restante Luni, astfel că putem spune că săptămâna aceasta am avut două zile de campionat. Clarificările produse sunt mici, căci au fost și multe surprize.

Iată acum ce aspect au clasamentele cupelor de basket, după partidele de Duminică și Luni:

CUPELE DE BASKET PETRE ANGELESCU ONOARE

SERIA I-a

V.. S. C. (+8)	4 4 0 0	= 8
Sp. Studențesc (0)	4 3 0 1	= 6
A. C. T. (+16)	4 1 0 3	= 2
A. S. A. (+20)	4 1 0 3	= 2
Radu Vodă (+26)	4 1 0 3	= 2

In cupele „Petre Angelescu“ la onoare în prima serie, matchurile s'au terminat, instaurând în finalist pe V. S. C., care își va cunoaște adversarul Duminică seară, când se vor termina și partidele din cealaltă serie, adversar ce va purta numele de E. F. A. sau C. F. R.

In locul doi, Sportul Studențesc, n'a avut adversar.

Nu tot acelaș lucru îl putem spune însă despre cel de al treilea loc, pentru care s'au războit crunt trei echipe ca până la urmă... toate să termine la egalitate.

Astfel, am fost nevoiți să clasificăm echipele după handicapul pe care l-am primit.

In consecință : 3) A. C. T., 4) A. S. Arhitectura și 5) Radu Vodă.

Lucrul cel mai interesant este însă la A. C. T. care a cucerit locul trei, în ultima zi de disperare a jocurilor.

SERIA II-a

C. F. R. (0)	3 3 0 0	= 6
E. F. A. (+4)	3 3 0 0	= 6
Energia (+28)	3 1 0 2	= 2
Juventus (+13)	3 0 0 2	= 0
Aurora (+12)	3 0 0 3	= 0

In seria secundă, feroviarii și armenii vor prilejui Duminică o semi-finală extrem de atractioasă și tot odată extrem de dură, căci în ambele echipe sunt jucători „încercați“ în acest fel de joc.

Energia a căzut la locul trei, iar Juventus și Aurora închee plutonul seriei.

PROMOȚIE

V. Dacia (+2)	5 5 0 0	=10
Venus (0)	4 4 0 1	= 6
Bonaparte (+4)	4 2 0 2	= 4
Delavrancea (+10)	4 2 0 2	= 4
Tirul (+16)	4 2 0 2	= 4
Macaby (+2)	3 1 0 2	= 2
Caraiman (+12)	4 1 0 3	= 2
I. P. S. P. B. (+6)	0 0 0 0	= 0
Pebe (+10)	3 0 0 3	= 0

La promoție, Viforul Dacia, s'a debarasat Duminică de marele favorit, Venus, astfel că a luat conducerea în clasament, având șanse serioase de a rămâne acolo unde sunt acum.

Pentru locul trei din clasament, Bonaparte, Delavrancea și Tirul sunt candidații cei mai serioși. Interesantă este ascensiunea Tirului, care până Sâmbătă deținea ultimul loc.

Macaby, Caraiman, I. P. S. P. B. și Pebe, urmează în ordine.

BASKET FEMENIN CUPELE „PETRE ANGELESCU“

SERIA I-a

Caraiman	5 5 0 0 58 : 26	=10
Vergu	5 3 0 2 67 : 61	= 6
Delavrancea	5 1 0 4 31 : 64	= 2

In prima serie matchurile s'au terminat consfințind în finală pe Caraiman, formație care, indiscutabil, este superioară celorlalte colege din serie.

Vergu a fost un advarsar incomod pentru Caraiman, dar numai incomod, câci de câte ori s'au întâlnit, victoria a surâs Caraimanului.

Delavrancea este echipă tânără, care mai are multe de învățat.

SERIA II-a

Sp. Studențesc	6 6 0 0 98 : 21	=12
Radu Vodă	4 2 0 2 4 : 4	= 4
Aurora	5 1 0 4 31 : 101	= 2
V. Dacia	5 1 0 4 9 : 16	= 2

In seria a II-a, Sp. Studențesc, formația feminină cea mai eficace din țară, a marcat 98 de puncte, s'a calsat în finală, finală ce va prilejui un adevărat regal sportiv, căci cele două finaliste sunt cele mai bune formații din țară.

Radu Vodă, fără să joace vreun match este în locul secund, urmată fiind de V. Dacia — retrasă — și Aurora care ocupă un loc prea prost pentru posibilitățile ei.

Azi apare No. 6 al „BULETINULUI F.R.B.V.“

Azi va apare No. 6 al „Buletinului F.R.B.V.“ organul oficial al Federației de specialitate.

In acest săptămânal, care se ocupă în special de mișcarea basketului și a volley-ballului, se găsesc reportagii interesante pentru toți sportivii.

Numărul 6 al acestui *„Buletin“* se găsește de vânzare la toate chioșcurile din centrul Capitalei și costă 3 lei.

Sport școlar

SEMINARUL „NIFON“

CLASA VII-a B-CLASA VII-a A

14—16; 15—9; 15—13

Ieri a avut loc pe terenul școalei, matchul de wolley-ball între echipele de mai sus. Echipa B a învins echipa A cu 2—1.

D. I. Dumitrescu a condus următoarele formații:

ECHIPA B.: Bunescu, Ionescu Gh., Popescu Agr., Țintă, Ștefănescu, Voiculescu.

ECHIPA A.: Alexe, Alionte, Bărbulescu, Chircă, Ilie, Trandafir.

Au jucat bine, Ștefănescu, Bunescu și Alexe.

Football Football Football Football

33 selecţionabili vor fi cantonaţi azi

Ei sunt „furnizaţi" de 14 cluburi

Astăzi la ora 11 se adaogă lotului de selecţionabili provinciali şi aceia din Bucureşti.

Aceştia au fost convocaţi la F. R. F. A. la şedinţa teoretică, ce se va ţine acolo şi care va avea o mai mare importanţă întrucât vor fi examinate problemele tactice ridicate de alcătuirea echipelor maghiare şi de jocul unor individualităţi ca Sarosi II, Zsengeller şi Sarosi III.

SELECŢIONABILII BUCUREŞTENI VOR FI CANTONAŢI AZI

După antrenamentul de azi, selecţionabilii vor fi cantonaţi până Duminică.

Iată-i — pe cluburile respective — pe „aceşti selecţionabili bucureşteni":

Venus: David, Sfera, Negrescu, Demetrovici, Iuhasz, Lupaş, Bodola, Iordache şi Ploeşteanu.

Rapid: Lengheriu, Vintilă, Răşinaru, Baratky şi Bogdan.

Juventus: Sadowsky, Oană şi Dunăreanu.

Sportul Studenţesc: Duce, Drăgan, Constantinescu-Grecu, Gică Popescu.

Unirea Tricolor: Petrescu.

SELECŢIONABILII PROVINCIALI

Carpaţi: Lucaciu şi Kert.
Ripensia: Pavlovici.
Victoria: Nistor.
Gloria C. F. R.: Justin.
C. A. O.: Spielmann.
U. D. R.: Neagrău.
C. A. M. T.: Reuter şi Bindea.
Ripensia: Pavlovici.
Victoria: Nistor.
Gloria C. F. R.: Justin.
C. A. O.: Spielmann.
U. D. R.: Neagrău.
C. A. M. T.: Reuter şi Bindea.
Crişana: Torjoc.
Gloria (Arad): Tudor.

Comunicat U. F. S. R.

Se aduce la cunoştinţa posesorilor de permise eliberate de U. F. S. R., oficialilor săi şi autorităţilor prevăzute în circulara ministerului de finanţe că biletele pentru matchul România-Ungaria A şi B se eliberează de secretariatul U. F. S. R., str. G. C. Cantacuzino 33, în fiecare zi de lucru între orele 10-12 şi 17-19, afară de Sâmbăta după amiază când serviciul este suspendat.

Posesorii de carnete oficiale Straja Ţării, se vor adresa la Straja Ţării care va elibera biletele.

CONTRA AFECŢIUNILOR URINARE.

Dupăce a făcut subiectul unei remarcabile comunicări la Academia de Medicină, de către Profesorul Lassabatie, Pageol este recunoscut astăzi ca fiind cel mai raţional tratament şi specific al afecţiunilor căilor urinare.

Pe bază de plante aromatice şi răşinoase din ţările calde, Pageol este absolut inofensiv şi convine la toţi. El este recomandat în deosebi la toţi acei cari, trecuţi de vârsta de patruzeci de ani, trebue să se teme de afecţiunile prostatei cu tristele sale consecinţe: ipertrofie, incontinenţă sau retenţie de urină, albuminurie, fosfaturie, etc...

Este un produs Chatelain, marca de încredere, preparat în Laboratoarele de Urodonal, sub direcţiunea ştiinţifică a Profesorului Pouchet, membru al Academiei de Medicină, asistat de 26 medici şi farmacişti. La farmacii şi droguerii.

La 26 Octombrie, la Brăila

un match între Dacia Unirea şi echipa refugiaţilor polonezi,

în folosul acestora

Brăila, 18. — **La 26 Octombrie (Sf. Dumitru) se va disputa sub patronajul prefectului d. col. Athanasiu, şi a Crucei Roşii Brăila, un match de football între Dacia Unirea şi o echipă a refugiaţilor polonezi aflaţi în localitate.**

Echipa polonezilor cuprinde mulţi jucători de valoare, astfel că întâlnirea va atrage.

Dealtfel, matchul se organizează în scop de binefacere: încasările vor fi vărsate pentru ajutorarea refugiaţilor polonezi.

Se vând ultimele bilete...

F.R.F.A. anunţă că mâine vor fi livrate biletele reţinute cari nu au fost ridicate

Federaţia de foot-ball anunţă pe cei cari şi-au rezervat bilete prin corespondenţă că sunt obligaţi a şi le ridica până mâine la amiazi întru cât cererile de bilete sunt atât de mari încât acele bilete rezervate, cari nu au fost încă ridicate, vor fi vândute solicitanţilor.

De altfel se pare că în ziua matchului nu va mai exista nici un bilet, astfel că la porţile stadionului nu vor mai fi instalate casse de bilete.

Matchul Macaby-Gloria se dispută la Bucureşti

Între grupările Macaby şi Gloria Mărăşeşti (Valea Călugărească) intervenind un acord, este mai mult ca sigur că matchul de cupă care să aibe loc Duminică la Valea Călugărească, se va disputa la Bucureşti, pe terenul „Ciocanul".

Olympia (jun.) Mon. Oficial (jun.) va furniza deschiderea la România A-Ungaria A

Comisiunea districtuală programase matchul de deschidere la partida România A-Ungaria A, echipele de juniori ale Unirei Tricolor şi A.C.S.A.

Aseară acest match a fost programat pe terenul dela Bellu, urmând ca deschiderea dela A.N.E.F. să fie furnizată de juniorii Olympiei şi ai Monitorului Oficial.

F. C. Nistru a fost reprogramat în Divizia B

Se ştie că F. C. Nistru s'a retras din campionatul divizionar B din cauza situaţiei financiare precare.

Clubul din Chişinău însă, a trecut peste acel moment de criză şi a cerut C. C. N.-ului să fie reprogramat. C. C. N. a admis cererea, dar jocurile de 8 şi 15 Oct. la care F. C. Nistru a forfaitat, au rămas bun pierdute cu 3-0.

Shooturi şi bare

Gradjanski va întreprinde în cursul iernii un mare turneu în Germania. Acest turneu fusese angajat pentru vara trecută, dar echipa din Zagreb fiind suspendată de forul iugoslav, n'a mai putut face deplasarea. Primul match al echipei iugoslave se va desfăşura la Stuttgart.

B O X

International Boxing Union a fost mutat dela Paris la Roma

pentru a se facilita rezoluţionarea tuturor cererilor, provocărilor, etc.

Roma, 18 (tel. particulară). — **Deoarece preşedintele „International Boxing Unionului", d. Francesco di Campelo, locueşte la Roma, soluţionarea cererilor boxeurilor profesionişti se face cu o foarte mare greutate şi întârziere.**

Pentru a se permite o intrare în normal şi a se da posibilitate federaţiilor interesate să-şi poată continua activitatea internaţională, iarăşi în mod normal, — putându-se cere şi da aprobări pentru organizarea de campionate continentale, — s'a decis ca secretariatul general al „I.B.U."-ului să fie mutat dela Paris la Roma.

Orice fel de adrese sau corespondenţe pentru I. B. U. urmează a fi trimise pe adresa federaţiei italiene de box (Federazine Pugilistica Italiana") din Roma.

Breack...Stop...Out..!

Olandezul Bob von Klaveren, fost campion al Europei s'a îmbarcat la Amsterdam, pe bordul vaporului „Noul Amsterdam", cu destinaţia New York.

*

La Stadium Club, Londra Len Beynon a făcut match nul cu Billy Walker.

*

Campionul până al Scoţiei Frank Kenny l-a învins la puncte pe Johnny King.

Dirani Cassciano a provocat pentru titlu pe campionul Italiei la toate categoriile Santa De Leo

Una din speranţele boxului italian, bolognezul Dirani Cassciano a lansat o provocare actualului campion al Italiei la toate categoriile, Santa De Leo.

In susţinerea acesteia, Dirani Cassciano prezintă palmaresul său, în care figurează două matchuri nule cu suedezul Iohn Anderson, fost campion semi-greu al Europei şi Di Meglio, campionul semigreu al Franţei.

Matchul ar urma să angajeze şi titlul deţinut de Santa De Leo. Faţă de valoarea palmaresului pugilistului, e mai mult ca sigur că matchul va fi organizat, în cadrul unei din viitoarele reuniuni, la Roma.

Şcoala de maeştri şi oficiali ai F. R. Box se deschide Luni

D. Ionel Teodoreanu figurează printre profesori

Ce se va preda în şcoală şi care e utilitatea ei

In sala de educaţie fizică a căminului studenţesc din str. Gogu Cantacuzino a avut loc inaugurarea localului şcoalei de antrenori şi oficiali ai federaţiei de box. Pe lângă secretarul general al U. F. S. R.-ului şi, în acelaş timp, preşedintele F. R. B., au mai luat parte d-nii: Marinescu, reprezentantul d-lui rector Stoicescu; prof. univ. Gerota, Marc, cpt., dr. Traian Demetrescu, directorul şcoalei, Şt. Buzdugan, Dragomir, maeştri de box şi, în ultimul moment, d. rector Stoicescu.

ŞCOPUL CURSURILOR

Luând cuvântul, preşedintele F. R. Box spune că, după oarecari tatonări făcute — pentru a-şi cunoaşte colaboratorii şi a studia anumite lucruri, cu asentimentul membrilor comitetului federal a hotărît realizarea următoarelor deziderate pentru a asigura boxului românesc o normală desvoltare: a) tipărirea într'un singur volum a tuturor regulamentelor federaţiei; b) înfiinţarea unei şcoale de profesori de box şi oficiali; c) organizarea sălilor de antrenament.

Dintre acestea, primul punct, tipărirea regulamentelor e astăzi un fapt.

ŞCOALA DE ANTRENORI ŞI OFICIALI

Cel de al doilea punct, înfiinţarea şcoalei de antrenori de box şi oficiali a devenit şi ea o realitate prin faptul că urmează a se deschide Luni 23 Octombrie crt.

In ce priveşte cursurile acestei şcoale, ele vor fi de două feluri: teoretice şi practice. Se vor preda: regulamentele federaţiei de box, tehnica (boxului, arbitrajului, punctajului, etc.), anatomia-cursuri de prim ajutor medical, masaje, etc.) şi lecţiuni de psihologie. Regulamentul de funcţionare a şcoalei a fost aprobat atât de U. F. S. R., cât şi de Straja Ţării.

PROFESORII

Cursurile vor fi predate de următorii profesori: psihologie: Ionel Teodoreanu; prim ajutor medical: dr. Traian Demetrescu, directorul şcoalei; masaje, anatomie şi fiziologie: dr. N. Coferu; regulamente: av. I. Stătescu; box: Petre Alexandrescu.

Ajutori vor fi: avocat G. Georgescu şi Wortman la respectiv, psihologie şi regulamente.

CONDIŢIUNILE DE INSCRIERE

Pentru admiterea în şcoală, solicitanţilor li se cere: a) să fie cetăţeni români; b) să fie majori; c) să fie absolvenţi a minimum patru clase de liceu sau a unei şcoale echivalente şi d), să fie sănătoşi.

Au mai vorbit, în ordine: maestrul Jean Constantinescu, prof. Gerota şi rector Stoicescu.

Azi, la A. N. E. F. ultimul antrenament al selecționabililor

Echipele naționale vor fi cunoscute astăseară

Azi după amiazi, la ora 2, se desfășoară pe stadionul A.N.E.F. ultimul antrenament al selecționabililor români.

Metoda de antrenament este cea „clasică": trei reprize de câte douăzeci de minute.

Spre deosebire de antrenamentul de Marți, acesta de azi este un antrenament de „omogenitate".

Echipa națională A ca și formația echipei secunde vor fi alcătuite astăseară.

Așa cum am anunțat, echipa primă nu va diferi prea mult de formația utilizată în ultima repriză a antrenamentului de Marți.

Spielmann este entusiasmat de noua metodă în W

Spielmann ! Iată unul din jucătorii la ordinea zilei.

Litigiul lui cu C. A. O., insistențele UDR-ului de a-l legitima cu orice preț și în cele din urmă prezența lui în lotul național au făcut din jucătorul orădean omul cel mai discutat.

Spielmann nu este numai un atlet excepțional ci, în același timp, un admirabil tehnician, a fost entuziasmat de noua „metodă românească în W".

Intr'adevăr, după antrenamentul de Marți dela A. N. E. F. Spielmann a spus nici mai mult nici mai puțin :

„E o adevărată plăcere să joci după această nouă metodă".

Numai de și-ar putea îndeplini această plăcere.

Virtuosul internațional ungur dr. Sarosi într'o atitudine caracteristică (în matchul Ungaria-Germania 5—1)

Federația franceză de football a anulat toate matchurile internaționale perfectate pentru sezonul 1939-40

Paris. — **Biroul Federației franceze de football a decis să anuleze toate matchurile internaționale perfectate pentru sezonul 1939-40 și anume :**

12 Noembrie : Franța — Belgia (Paris).

12 Noembrie : Luxemburg — Franța B.

12 Noembrie : Franța — Portugalia (Paris).

28 Aprilie : Elveția — Franța.

28 Aprilie : Franța B. — Elveția.

2 Mai : Franța — Anglia (Paris).

26 Mai: Polonia — Franța.

Pe de altă parte, biroul a fost însărcinat să studieze propunerea forului belgian de a se organiza un match Belgia — Franța la Bruxelles.

In fine, biroul intenționează ca — după cum vor permite imprejurările — să organizeze întâlniri cu selecționatele engleze și portugheze.

La 26 Octombrie etapa a 7-a a Div. A

Comisia campionatului național a programat la 26 Octombrie etapa 7-a, în întregime, a Diviziei Naționale A.

In ce privește etapa de la 29 Octombrie nu se știe încă dacă se va disputa sau nu ; aceasta este în funcție de răspunsul federației turce în legătură cu matchurile Turcia — România.

Numai dacă învinge pe Tonny Gallento și Pastor va putea boxa Billy Conn cu Joe Louis

a declarat organizatorul Mike Jacobs

New-York, 18. (Tel. particulară). — **Victoria reușită nu de mult asupra lui Mario Bettina, de către Billy Conn, — și care i-a definitivat supremația în categoria semigreilor din lume — a făcut să se vorbească foarte mult despre o eventuală întâlnire între el și deținătorul titlului suprem, Joe Louis.**

MIKE JAKOBS NU E CONTRA

Interesante sunt în acest sens declarațiile făcute ziarelor de către Mike Jacobs. Marele promotor al boxului mondial a declarat că nu are nimic în contra unei asemenea întâlniri și că, din contra, ține foarte mult să-l vadă pe Joe Louis luptând cu un boxeur de valoare certă ca Billy Conn. Pentru a se ajunge aici, însă, Conn va trebui să întâlnească în prealabil pe Tonny Gallenco — ce n'ar da Joe Louis să scape de el, n. r. — și Bob Pastor. Dacă termină victorios ambele matchuri, în calea întâlnirii cu Joe Louis nu mai poate sta nimic.

Sportul Studențesc a reluat tratativele pentru achiziționarea lui Oprea, de data aceasta cu mai multe șanse

Am scris mai de mult că Sp. Studențesc a intrat în tratative cu F. C. Carpați pentru achiziționarea jucătorului Oprea (care, recent, și-a trecut cu succes licența în înalte studii comerciale).

Tratativele însă au eșuat atunci, din cauza pretențiilor materiale formulate de băimăreni.

Aseară însă, tratativele au fost reluate, de data aceasta cu multe șanse de succes. Delegatul băimărenilor a avut aseară o întrevedere cu președintele universitarilor în legătură cu jucătorul Oprea.

Și se pare că chestiunea transferării a fost perfectată.

In această ipoteză, Oprea va putea debuta în echipa studenților chiar în matchul cu Rapid. Jucătorul, deși n'a jucat matchuri de mult timp, totuși s'a antrenat regulat astfel că forma nu a avut de suferit prea mult.

Puncec din nou învins în America

Puncec, excelentul jucător iugoslav, continuându-și turneul în America, a luat parte la turneul internațional dela Berkeley (California). Puncec a ajuns până în semifinală, dar aici a fost învins în trei seturi de americanul Kovács, care va juca finala în compania lui Riggs.

Finala de dublu domni s'a disputat — ca și în turneul Pacificului dela Los Angeles — între australieni, revenind perechei Bromwich, Quist.

Rezultatele technice :

SIMPLU DOMNI : (semifinale) : Kovacs b. Puncec 12: 10, 6:3, 8:6 ; Riggs b. Bromwich 7:5, 6:3, 6:3.

DUBLU DOMNI : (finală): Bromwich, Quist b. Grawford, Hopman 6:0, 6:0, 6:4.

DACIA UNIREA se interesează de WERNER STANISLAV un bun jucător polonez

Printre refugiații polonezi aflați la Brăila, sunt și câțiva jucători de football, dintre care cel mai bun este un tânăr extrem dreapta, Werner Stanislav.

De acest jucător se interesează de aproape grupare Dacia Unirea care-l va legitima în momentul în care F.R.F.A. va primi avizul solicitat F.I.F.A.-ei.

Chiar pe terenul de exerciții și în așteptarea cursului teoretic și practic cu mitralierele, se joacă un match de football. Iată o scenă specific britanică

F. R. F. A. așteaptă până azi răspunsul Turciei

Germanii se interesează mereu de jocul cu România

Deși în telegrama expediată la Ankara, F.R.F.A. a cerut răspuns urgent, totuși — până aseară — turcii nu au dat nici un semn de viață.

F.R.F.A., care vrea să știe urgent dacă mai trimite sau nu echipa națională la Ankara, va mai aștepta acest răspuns și astăzi.

Dacă nu sosește, e probabil ca F.R.F.A. să răspundă afirmativ germanilor care și eri s'au interesat la federație de posibilitatea organizării matchului la 29 Octombrie la București.

Editura Societății Anonim e „Universul", București, Str. Brezoianu No. 23—25 — România

Taxa poştală plătită în numerar conform aprobării dir. generale p. t. t. nr. 24.464/939

2 LEI

UNIVERSUL

8 PAGINI

290-1939

Redacţia şi Administraţia: Palatul „UNIVERSUL", str. Brezoianu 23—25. Telefon: Centrala: 3.30.10; Redacţia 4.21.81. Redactor responsabil EUGEN DUMITRESCU

Proprietar „Universul", S. A. Adm.-delegat: STELIAN POPESCU Inscris sub No. 167, Trib. Ilfov

Nr. 290. — Anul II BUCUREŞTI. - Sâmbătă 21 Octombrie 1939

ABONAMENTE: Pentru grupări sportive 1000 lei anual

1 an LEI 500
6 luni LEI 270
3 luni LEI 150

BIBLIOTECA

...da! echipele maghiare au venit ieri la miezul nopţii

Au sosit 24 de jucători şi şease conducători

„Sunt convins că matchurile de Sâmbătă şi Duminică se vor desfăşura în aceeaşi notă de sportivitate ca şi cele din trecut..."

a declarat doctor Sarosi

Douăzeci şi şapte de minute după miezul nopţii.

Rapidul s'a oprit masiv.

La o fereastră de clasa a doua, Auer l-a recunoscut pe Zsengeller.

Allo ! Gyussi.

Allo ! Rici.

Aşa dar, echipele naţionale ale Ungariei au venit.

Sunt douăzeci şi patru de jucători şi şease conducători : domnii Gidofalvy, Ginzery, Fabian, Hollo, Toth şi Pluchar, speakerul, care va transmite matchul şi a cărui primă întrebare a fost : „Aveţi bere bună în Bucureşti ?" (I-a adresat-o lui Wetzer).

Jucătorii coboară unul câte unul. Cel dintâi e Biro. (Prima dezilüzie, o deziluzie dublă) oaspeţii maghiari nu sunt îmbrăcaţi în uniforma cu branderburguri.

Nu ! Au toţi nişte pardesiuri de cea mai modernă croială.

Şi apoi... sunt la fel ca şi jucătorii noştri.

Pe peron, Zsengeller îl îmbrăţişează pe Auer...

. . . . . .

Zarva s'a mai potolit puţin.

Conducătorii unguri sunt întâmpinaţi de oficialii români.

DR. SAROSSI

Sunt domnii Neagu Boerescu şi Mihail Savu din partea U. F. S. R. şi domnii colonel Teodor Davila, Liviu Iuga şi Virgil Economu, din partea F.R.F.A.

Domnul colonel Davila a oferit domnului Gidofalvy un buchet de flori şi a urat expediţiei maghiare bun venit.

Cei prezenţi au strigat apoi hip, hip hura pentru footballul maghiar.

Domnul Gidofalvy a răspuns foarte scurt şi cele două echipe maghiare au strigat şi ele la rândul lor de trei ori „Eljen !" (Trăiască !).

Câteva flăcări de magneziu şi — decor de film american — reporterii fotografi şi-au făcut datoria...

. . . . . .

Expediţia e completă. Sunt pe peron, toţi jucătorii anunţaţi.

Mulţi din ei sunt foarte puţini interesaţi însă de decor. Au venit doar de atâtea ori la Bucureşti — Cupa Europei Centrale, matchurile lui Ujpest, Kispest, Ferencsvaros.

Unii din jucătorii unguri s'ar putea duce pe jos la hotel.

S'au urcat totuşi în autobuzul, care îi aştepta afară.

Un amănunt interesant: jucătorii păstrează coşuleţele cu flori şi fructe, pe cari le-au primit în diferitele gări, în cari s'a oprit trenul.

Declaraţii scurte...

Biró, masivul fundaş, este acela care coboară primul din tren, urmat de ceilalţi jucători. La apelul antrenorului Tóth, jucătorii îşi depun bagajele pe peron, lăsându-le în grija oamenilor dela hotelul unde sunt găzduiţi şi apoi fac cerc pentru a asista la scurta festivitate. Conform obiceiului, fotografii îi iau în primire pe cei 24 de jucători.

Intre timp am avut ocazia să stăm de vorbă cu câţiva dintre jucători. Iată ce ne spun :

Dr. SAROSI : Am călătorit excelent, nu suntem de loc obosiţi. Ne-a impresionat primirea ce ni s'a făcut pe tot teritoriul românesc. Aproape în fiecare gară unde a oprit „Rapidul" am fost copleşiţi de atenţiune. Ni s'au oferit chiar daruri.

— Ce credeţi despre matchuri ?

— N'am fost de multă vreme la Bucureşti şi nu mai pot să-mi dau seama de valoarea adversarilor. Sunt însă convins că matchurile de Sâmbătă şi de Duminică

(Continuare in pag. 7-a)

Sosirea echipelor ungare în Gara de Nord

Ultimul antrenament ieri la ANEF a arătat o formidabilă echipă naţională B...

...şi poate produce importante modificări în formaţiile „bănuite"

Selecţionabilii au o condiţie fizică excepţională

Baratky luptă ca într'un match serios

Ultimul antrenament al lotului naţional a arătat o formidabilă echipă B.

De data aceasta, antrenamentul a fost public şi cei 1000 de spectatori au aplaudat frenetic fazele de football clar, modern şi inspirat, pe care atacul echipei secunde le realiza cu o uluitoare frecvenţă.

De foarte mult timp, o echipă românească nu a arătat un football mai complet, cu un orizont mai larg decât echipa B.

In ultima repriză, speranţele footballului nostru — formaţia avea nu mai puţin de cinci jucători de 19 ani — au aliniat o linie de atac, care dacă va juca la fel şi în matchul de mâine va produce sensaţie.

Iat-o: Oană, Torjoc, Constantinescu-Grecu, Dunăreanu, Gică Popescu.

Această linie cu patru „premilitari" a fost pur şi simplu extraordinară.

Chemarea lui Torjoc la Bucureşti este pentru selecţioneurul unic unul din cele mai însemnate certificate de competenţă.

Torjoc s'a dovedit cel mai mare talent al lotului naţional

O PERECHE DE FUNDAŞI, CARE VA FACE EPOCA

Un alt compartiment, care s'a detaşat net a fost apărarea imediată a echipei secunde.

In special, linia de fundaşi Petrescu-Negrescu, care nu e exclus să fie linia de fundaşi a primei echipe naţionale, în cel dintâi match al nostru.

Petrescu şi Negrescu vor face epocă în echipa naţională a României şi nu se poate concepe — într'adevăr — o pereche de fundaşi, care să se completeze mai bine decât aceştia.

Incă odată, ochiul selecţioneurului a fost bun.

ECHIFA A NU S'A INTREBUINŢAT

Prima garnitură a făcut un match normal şi se poate spune că nu s'a întrebuinţat.

S'au evidenţiat totuşi Baratky, Bogdan, Sfera şi Demetrovici.

Iuhasz a jucat mai slab decât Răşinaru iar Bindea n'a putut să impresioneze pe nimeni.

Reuter n'a jucat, pentrucă are o bronşită uşoară şi medicul a fost de părere că nu e bine să joace.

El a fost totuşi prezent pe teren.

Ceia ce are însă o mare importanţă şi merită să fie relevat este faptul că programul de antrenament alcătuit cu o atenţie excepţională a făcut ca echipele să posede o condiţie fizică excelentă.

(Continuare in pag. 8-a)

Football Football Football Football Football Football Football

Districtul Bucureşti nu glumeşte!

Aseară a sancţionat din nou exemplar actele de brutalitate

Doi jucători suspendaţi pe 6 luni, iar alţi între 8 şi 90 zile

Gruparea Vremea eliminată din campionat

Comisiunea districtuală a ţinut aseară şedinţă sub preşedinţia d-lui maior Gh. Brezeanu.

Brutalităţile au fost sancţionate sever, de oarece toate măsurile drastice luate până în prezent n'au avut efect asupra jucătorilor recalcitranţi.

JUCATORI MUSTRAŢI

Au fost pedepsiţi cu mustrare următorii jucători:

Rădulescu Vasile (Generala), Weinstein Oscar (Stăruinţa), Stamate Vasile (A.G.E.R.), Hananian (E.F.A.) şi Ungureanu (Sp. Studenţesc).

PEDEPSE DRASTICE

Sunt cunoscute incidentele petrecute la matchul Suter—S. T. B., când jucătorii echipei Suter au jucat exrem de brutal.

Pentru acest fapt jucătorii Nuţescu Vasile şi Fundănescu Al. din gruparea Suter au fost pedepsiţi cu ridicarea dreptului de joc pe timp de 6 luni.

Delegatul grupării este citat să depună carnetele de legitimare sub sancţiunea suspendării.

Jucătorul Livaditi din gruparea Arsenal a fost pedepsit cu ridicarea dreptului de joc pe timp de 90 zile, pentru joc brutal.

Au mai fost pedepsiţi cu ridicarea dreptului de joc următorii jucători:

Poenaru I. (Dacia Traiană) 8 zile, Steinberg Zissu (Stăruinţa) 8 zile, Sachirian (E.F.A.) 8 zile, Taciorian (E.F.A.) 15 zile, Bogdan (Colţea) 8 zile şi Bărdăhan (Vergu) 8 zile.

CONTESTAŢII ADMISE ŞI RESPINSE

Se admit contestaţiile grupărilor A. S. Distribuţia şi Militari la jocurile de juniori cu Viforul Dacia şi Metropola, matchurile omologându-se cu 3-0 în favoarea primilor.

Se respinge ca lipsită de probe contestaţia Sportului Studenţesc la matchul de juniori cu Juventus.

Deasemeni se respinge contestaţia grupării A. S. Distribuţia la matchul de juniori cu A.C.S.A. ca nesusţinută.

Următoarele grupări au fost amendate: Turda cu lei 200, Fulgerul cu lei 50 şi A.C.S.A. cu lei 50 şi Standard cu lei 200.

Gruparea vremea a fost eliminată din campionatul districtual pentru repetate neprezentări la matchuri.

MODIFICARI DE PROGRAM

S'au amânat următoarele jocuri programate pentru Duminică:

Macaby (rez.)-Rapid (rez.) şi Metaloglobus (rez.)-S.E.T. (rez).

Jocul de juniori Unirea Tr.-A.C.S.A. se programează pe arena Unirea Tr. la ora 11 iar jocul de juniori Viforul Dacia-Colţea se programează tot pe arena Unirea Tr. la ora 9.

Matchul C.F.R.B.T.-Orfeus se programează pe arena B.T.M.T. la ora 11 urmând ca Orfeus să organizeze în primăvară.

Se citează pentru şedinţa din 25 crt. delegaţii grupărilor Laromet şi Sburătorii.

Viitoarea şedinţă a comisiunei districtuale se va ţine Miercuri 25 crt., deoarece Joi 26 este sărbătoare.

Oprea va juca

sau la Sportul Studenţesc

sau la Dacia Unirea

Am scris eri că Sp. Studenţesc a reluat tratativele cu F. C. Carpaţi pentru achiziţionarea lui Oprea şi că în acest scop, preşedintele studenţilor a avut o convorbire cu delegatul băimărenilor.

Tratativele au fost încheiate. Conducătorul Sportului va avea o nouă convorbire, dar cu Baia Mare.

In orice caz, Oprea va primi deslegare sau pentru Sp. Studenţesc sau pentru Dacia Unirea.

Macaby

joacă Duminică în Capitală, cu Gloria-Mărăşeşti

Programul cupei României din Capitală s'a îmbogăţit cu un match foarte interesant între Macaby şi Gloria-Mărăşeşti.

Partida se dispută Duminică la ora 11, pe arena Ciocanul.

Oaspeţii sunt o echipă din districtul Ploeşti şi cea mai puternică de acolo.

Posedă câţiva jucători de valoare, între cari Fuerstein (C. A. O.), Farkaş (Prahova), Sounner (Gloria C. F. R.) etc.

Date fiind rezultatele înregistrate până acum, atât în campionat cât şi în cupă, e de prevăzut că matchul — departe de a fi uşor pentru Macaby — va ocaziona o luptă strânsă, în care oaspeţii vor fi o mare surpriză pentru publicul bucureştean.

In Macedonia se desfăşură o frumoasă activitate sportivă

Echipa de foot-ball a clubului sportiv „Traian" din oraşelul Verria (Macedonia)

La Verria, în Macedonia grecească, există o grupare sportivă de păstrare şi întărire a tradiţiei şi spiritului naţional, numită „Traian".

Cu intensă activitate, clubul „Traian" a înglobat în cadrele lui întreg tineretul aromânesc dornic de manifestări sportive, şi pline de afirmări naţionale.

Având multiple secţiuni, clubul sportiv „Traian" prin munca neobosită a conducătorilor a reuşit să aibe la activul său mai multe performanţe, unanim elogiate de presa greacă.

Uniunea federaţiilor, cât şi toate federaţiunile de specialitate, ar trebui să se intereseze şi eventual să acorde o atenţie mai mare acestui club românesc de peste hotare, de unde se pot foarte bine recolta viitori jucători ai naţionalei noastre şi atleţi care să aducă glorie sportului românesc.

Incurajându-se aceste focare de activitate sportivă românească, dându-li-se putinţa să dăinuiască şi să reziste, se dă posibilitatea ca tineretul românesc de peste hotare să-şi organizeze o viaţă de curată şi cinstită respiraţie naţională.

N. Măicănescu

La A. C. S. A.

Olympia întâlneşte mâine pe V. T. M. (Brăila) în cadrul „Cupei României"

Olympia a reuşit eri să elimine pe Prahova din „Cupa României". Alb-negrii s'au clasificat pentru etapa viitoare, astfel că mâine la ora 11 V.T.M. din Brăila evoluează pe arena A.C.S.A.

Prevedem un match extrem de spectaculos şi aceasta bazându-ne pe excelenta formă ce o deţine actualmente Olympia.

CONVOCARI

● SPORTUL STUDENŢESC convoacă Duminecă 22 Octombrie ora 8 dim. pe arena Ciocanu următorii juniori, pentru matchul oficial cu Macabi: Niculescu V., Nedelcu, Ionescu Ioan, Mihalache, Văduveanu, Barbu, Stamboliu, Dumitrescu, Antonescu, Ionescu Dum, Miulescu II, Manolescu, Popescu Ştefan, Oancea, Ungureanu, precum şi toţi ceilalţi juniori.

Cei ce nu se vor prezenta vor fi aspru sancţionaţi.

● DACIA-TRAIANA convoacă pentru Duminică 22 Oct. a. c. pe terenul Unirea—Tricolor la ora 9.30 dimineaţa pe toţi jucătorii săi pentru a li se face comunicări foarte importante.

● A. S. DISTRIBUŢIA convoacă astăzi 20 Octombrie a. c., orele 14,30, pe terenul dela Mogoşoaia, în vederea antrenamentului, echipa primă şi următorii juniori: Andrei, Dimcea, Epureanu, Tulea, Gegiu, Gherghinescu, Nica, Georgescu, Vasiliu, Florescu, Sandu, Arcadie, Gornea, Iosef, Cornel, Ionescu, precum şi ceilalţi juniori legitimaţi. Prezenţa tuturor este obligatorie, deoarece după acest antrenament se va forma echipa care va juca Duminică 22 Oct cu Universul.

● „A. S. C. VERGU" convoacă pentru astă seară la ora 21, în sediul său din str. Th. Speranţia 182 (Bariera-Vergului) pe următorii săi membri, având de discutat chestiuni importante cu privire la situaţia clubului: Ing. Georgescu, Şt. Covaci, N. Cojocaru, prof. Dumitrescu, Nanu, I. Mara, Gh. Dumitrescu, Strate, Th. Georgescu, C. Niculescu, Penescu, precum şi ceilalţi membri din comitet.

Sportul Studenţesc s'a antrenat ieri la A.C.S.A. şi azi la Macaby

Succesele obţinute de universitari în ultimele matchuri nu i-au determinat să neglijeze antrenamentele.

Actualmente îi preocupă partida cu F. C. Rapid care va avea loc la 26 crt. şi de care rezultat depinde situaţia echipei în clasament.

Ieri la A. C. S. A., Csilag a supraveghiat un antrenament sever de condiţie la care au participat toţi jucătorii cu excepţia celor selecţionabili.

Balonul a fost utilizat foarte puţin însă atacanţii au tras la poartă pentru a-şi verifica forma shootului.

AZI DIN NOU...

Dar atât nu este suficient pentru studenţi, cari şi-au găsit cheia şi totdeodată echipa.

Un nou antrenament de condiţie care va fi însă la Ciocanul la ora 16 şi la care vor lua parte mai multe elemente tinere cari vor apare în curând în formaţia alb-negrilor.

SPECTACOLE

Teatre

OPERA: Flautul fermecat

NAŢIONAL: Casa inimilor sfărâmate

STUDIO: Premieră: Fericirea mea

REGINA MARIA: Azi şi odinioară

SARINDAR: Calul năzdrăvan

MUNCA ŞI VOE BUNA: Sherlok Holmes

COMOEDIA: Păianjenul

CARABUŞ: Broadway Tănase

ALHAMBRA: Alhambra 4.12.86

LIGA CULTURAL: Sacontala

OPERETA ROMANA: Voiajul în China

Cinematografe

ARO: Drapelul.

SCALA: Totul pentru dragoste.

CAPITOL: „Sergentul Bery" cu Hans Albers.

TRIANON: Andy Hardy, cowboy, jurnal Paramount şi românesc.

CARLTON: „Oamenii de sacrificiu".

A.R.P.A.: Eroul din For-West, jurnal şi complectare.

SELECT: Farandola.

PALAS: Eu sunt legea.

FEMINA: Fecioara de azi.

ELYSEE: Emigranţii şi completare: Leningrad.

ROXY: Desmoşteniţii soartei, jurnal şi completare.

FORUM: Serge Pauine şi Sânge de Cazac.

REGAL: Soţul meu conduce ancheta.

BIZANTIN: Cinci Prieteni şi Ramunteho (fiul păcatului).

OMNIA: Intre glorie şi dragoste şi Paradisul îndrăgostiţilor.

RIALTO: Alexandru Nevscky şi Ramuntscko.

NISSA: Cinci milioane caută moştenitor şi Bestia Umană.

AIDA: Viaţa fără griji şi Fecioarele Nebune.

AMERICAN: Honolului şi Nanette are 3 iubiţi.

BARCELONA: Trader Horn şi Băeţi în uniformă.

COTROCENI: Adio pentru totdeauna şi Arme pentru China.

CARMEN: Alaska şi Leopardul Suzanei.

DACIA: Vârsta Ispitelor şi Sylvia.

DIANA: Atlantis, operă completă.

DICHIU: Poltava şi La Răspântie.

EDISON: Tarzan şi Contesa Walevsca.

FRANKLIN: Aventuriera şi Nopţi în Alger.

FLORIDA: Albă ca zăpada şi Capriccio.

GLORIA: Cazacii şi Vladia Korsacov.

GRAND: Nopţi în Alger şi Corsarul.

IZBANDA: Visul unei prinţese şi Spaima deşertului.

ILEANA: Calvacada Destinului şi Gangsterii din New-York.

LIA: Pentru Patrie şi Aventurile lui Tom Sawyer.

LUCIFER: I. „Escadronul alb"; II. „Ţara fără lege".

MARNA: Infernul îngerilor; Rendez-vous pe Riviera şi Trupa de reviste Titi Mihăilescu.

MARCONI: Serge Panine (Prinţul Fatal) şi Clubul Aristocraţilor.

MILANO: Serenada Primăverei şi Manechin.

MIORIŢA: Visul unei prinţese şi Spaima Deşerturui.

MODEL: Alexandru Newsky şi Proscrisul.

NERO: Femeia care pirmeşte palme şi Vârtejul.

ODEON: Kentucky şi Prizoniera din Sing-Sing.

PAX: Escadronul alb şi Tango nocturn.

PACHE: Oameni de mâine şi Vraja Albă.

PARIS: Câinele din Baskervile şi Intre două femei.

RAHOVA: Cazacii şi Elisabeta Regina Angliei.

REX: Frumoasă-i tinereţea şi Clubul trăsniţilor.

SIC: Amanta si Mister Zero.

SPLENDID: Cazacii şi Manej.

TOMIS: Eu sunt legea, Clipe de emoţie şi Florida.

TRIUMF: Albă ca zăpada şi Cei şapte Pitici şi Şobolanii.

UNIC: Pentru Patire şi Aventurile lui Tom Sawyer.

UNIREA: Femei în Lanţuri şi Evadatul 320.

VOLTA: Citadela şi Lucreţia Borgia.

VENUS: Insula Văduvelor, Brigada Morţii şi Jurnal 8 Iunie.

VOLGA: Bosfor şi Albă ca zăpada şi cei 7 pitici.

football football football football football football football football

„M. L. Sz. a trimis contra noastră o echipă mai bună decât aceea care a învins Germania..."

...a răspuns prompt la întrebarea telefonică a unui oficial

Ieri seară unul din oficialii Ripensiei a avut o convorbire telefonică cu Taenzer, pentru o chestiune particulară şi l-a întrebat şi ce crede despre echipele naţionale ale Ungariei, pe cari le-au publicat toate ziarele.

Răspunsul lui Taenzer — care i-a avut pe toţi jucătorii naţionali ca adversari în campionatul Ungariei — nu a fost de loc de natură să ne facă optimişti.

„Contra noastră — a spus internaţionalul timişorean **— M. L. Sz a trimis o echipă mult mai bună decât aceea, care a învins Germania cu 5—1.**

O dovadă este că halfii de margine Baroti şi Szalay au fost trecuţi în echipa secundă iar Dudaş, care a jucat inter, şi-a reluat locul lui normal, acela de mijlocaş stânga.

Nu joacă nici Toldi, nici Cseh, nici Titkos. Dar pentru noi ar fi fost mai bine să joace ei. Căci aveam şanse mai mari".

Astă seară se alcătuesc echipele naţionale ale României

In sfârşit, astă seară se vor cunoaşte cele două echipe naţionale ale României care vor fi opuse mâine şi Duminică. Selecţioneurul unic ne-a comunicat aseară că le va da publicităţii astăzi.

In legătură cu compoziţia celor două teamuri se pare că asupra lor selecţioneurul unic s a fixat încă de eri, cu excepţia doar a câtorva posturi.

Astfel, după cum am fost informaţi, echipa A probabilă va fi următoarea :

Pavlovici-Sfera, Lengherlu—Vintilă, Juhasz, (Răşinaru), Lupaş—Reuter, Bogdan (Baratky), Baratky (Spielmann), Spielmann (Bodola), Gică Popescu (Bogdan)

Iar echipa B:

Justin-Petrescu, Negrescu-Demetrovici, Drăgan (Răşinaru), Nistor-Oană, Torjoc, Constantinescu, Dunăreanu, Gică Popescu (Iordache).

Modificări de arbitri în Cupa României

C.C.A. a făcut următoarele modificări în lista arbitrilor cari conduc Duminică matchuri de Cupa României :

Bucureşti : Socec-A.S.C.A.M., arb. d. Mircea Cruţescu.

Sibiu: Elastic-Astra Sportivă, arb. d. David (Mediaş).

Bucureşti : Macaby-Gloria Mărăşeşti, arb. d. P. Greculescu.

Brăila: F. C. Brăila-Fr. Română, arb. d. Mity Niculescu.

Cernăuţi: Caurom-Cetatea Sucevii, arb. d. Tasse Protopopescu.

Bucureşti: Olympia-V.T.M., arb. d. I. Ceaureanu.

Atacul echipei naţionale ungare A are trei înaintaşi centru...

...aceeaşi formulă ca în Cupa Mondială din Franţa

Contra României M. L. Sz. a utilizat pentru matchul de Duminică tactica clasică, pe care au inaugurat-o în competiţia Cupei Mondiale, disputată anul trecut în Franţa.

Această tactică — pentru a-i spune astfel — constă din a prezenta o tripletă compusă din trei centri înaintaşi. Atunci au jucat Cseh — Zsengeller — dr. Sarosi.

Ungaria a ajuns în finala competiţiei, cu un goal-average excepţional pentru echipa naţională ungară, şi de atunci această alcătuire a tripletei a fost respectată de câte ori a fost posibil.

De data aceasta tripleta este alcătuită tot din trei centri atacanţi. Sunt: dr. Sarosi (Ferencvaros); Kollath (Szolnoky MAV) şi Zsengeller (Ujpest).

Să sperăm că cel puţin acum ea nu va fi atât de eficace.

Insfârşit

Olympia a dispus la scor de Prahova

calificându-se pentru turul următor

Olympia-Prahova 4-0 (3-0)

In cadrul cupei României, Olympia s'a întâlnit eri pentru a treia oară cu Prahova.

Bucureştenii au dovedit dacă mai era nevoe, că ei au o echipă bine pusă la punct, şi mai ales cu multe vedete care ar putea figura cu cinste în div. B.

Ploeştenii s'au prezentat pe teren extrem de slab. Nu ne putem explica slaba comportare a Prahovei.

Jocul a fost fără istoric. Olympia a dominat „din cap în cap". Ne facem însă datoria de a consemna modul în care au înscris învingătorii.

In min. 11 Fabian are o frumoasă cursă pe tuşe şi deschide scorul. După 3 min. Stoian, printr'o acţiune similară, îl ridică la 2—0. Cel de-al treilea a fost marcat de Cireş în minutul 35.

După pauză, Olympia intră pe teren fără emoţii: erau învingători siguri. De aceia au neglijat poarta, căutând să facă demonstraţie. Totuşi, cu şase minute înainte de sfârşit, Stoian înscrie cel de al patrulea punct. Cu acest rezultat de 4—0 în favoarea bucureştenilor, arbitrul fluieră sfârşitul jocului.

CUM AU JUCAT

Dela învingători întreaga echipă a jucat bine.

D. Zamfirescu a arbitrat corect următoarele formaţii:

Olympia: Ionescu Şt., Arsici, Roşculeţ, Astileanu, Gaiu, Cuedan, Fabian, Bermoser, Cireş, Vagaşi, Stoian.

Prahova: Ionescu Gh., Burileanu, Panovski, Vasilescu, Păunescu, Boancă, Stoica, Lipănescu, Antonescu, Manolescu, Sperlea.

C. C. A. a delegat arbitrii pentru matchurile divizionare A dela 26 Octombrie

In şedinţa sa de aseară, C.C.A. a fixat arbitrii matchurilor divizionare A dela 26 Octombrie :

Bucureşti: Sp. Studenţesc-Rapid, arb. d. Picky Kroner.

Bucureşti: Juventus-Gloria CFR. arb. d. dr. Russu Gabriel.

Bucureşti: Venus-Unirea Tricolor, arb. d. Mielu Petrescu.

Timişoara : Ripensia-Victoria, arb. d. I. Ceaureanu.

Arad: AMEFA-Carpaţi, arb. d. Ilie Ciurel.

Timişoara: CAMT-UDR, arb. d. C. Rădulescu.

GAIN, omul care a jucat cu un... singur tricou

Iată o curiozitate, care nu este lipsită de inedit.

Ştiţi că Gain nu a îmbrăcat niciodată un tricou, care să nu fie alb-negru.

(Evident, nu când a jucat în echipa naţională).

Intr'adevăr, Gain a jucat la Politechnica (Timişoara), Universitatea (Cluj), Venus şi acum în urmă Olympia. Şi toate aceste grupări au tricouri alb-negre.

Manole Rădulescu indisponibil

Fundaşul Gloriei C. F. R. nu va putea juca două-trei săptămâni

Galaţi (Dela corespondentul nostru).— După cum am relatat la timp, în matchul cu C. A. M. T., Manole Rădulescu, fundaşul stânga al Gloriei C. F. R. a suferit un accident.

In plin demaraj, în urmărirea lui Bindea fundaşul feroviar a călcat greşit şi şi-a luxat piciorul drept.

In primul moment s'a crezut că în 2-3 zile piciorul va redeveni la normal. Consultat de medic însă, s'a văzut că accidentul e mult mai serios şi va necesita un repauz forţat de cel puţin trei săptămâni.

Accidentul suferit de Manole Rădulescu survine într'o epocă critică a grupării sale şi o lipseşte de unul dintre cei mai buni echiperi, care prin jocul său cavaleresc era mult simpatizat de public.

Arbore

Când reintră Auer

Auer, cum se ştie, este indisponibil de mult timp, dela un match amical Rapid—Venus, în cursul căruia s'a lovit foarte grav la un picior.

Astăzi „Rici" este restabilit şi este foarte probabil ca să reintre în matchul cu Sportul Studenţesc.

„Metoda noastră e aceea a „squadrei azzura" şi ungurii n'au putut bate pe italieni de 13 ani..."

...insinuează Baratky

Eri dimineaţă a avut loc la sediul federaţiei de football o interesantă şedinţă teoretică.

La sfârşitul acestei şedinţe, Baratky, vorbind de noua metodă românească în W, a declarat următoarele:

„Această metodă este singura cu care am putea bate pe Unguri, căci ea este metoda „squadrei azzura", pe care echipa naţională a Ungariei n'a putut s'o bată de treisprezece ani".

Observaţia internaţionalului feroviar este cât se poate de justă şi cu atât mai importantă cu cât Baratky este unul din strategii echipei naţionale.

Forţă, artă şi strategie...

...iată marile însuşiri ale echipelor maghiare

Tripleta dr. Sarosi—Kollath—Zsengeller—este un exemplu tipic

Spre deosebire de celelalte întâlniri româno-maghiare, matchurile dela Bucureşti preocupă oficialitatea ungară într'un grad excepţional.

Lucrul acesta este explicabil nu numai prin rivalitatea care există între footballul nostru şi cel al vecinilor noştri din vest.

Interesul neaşteptat arătat matchurilor de Sâmbătă şi Duminică are o semnificaţie mult mai vastă, care va determina cele două formaţii maghiare să lupte cu o forţă rară.

OASPEŢII VOR LUPTA PENTRU O CONSACRARE DEFINITIVA

Footballul ungar — după recenta victorie la scor asupra Germaniei a început o nouă perioadă de ascendenţă şi, acum când footballul ceh ca şi cel austriac arată un vădit regres, poate fi din nou cel mai bun în Europa după cel italian.

O dublă victorie asupra României la Bucureşti, realizată în condiţii cât mai fastuoase, ar însemna pentru Ungaria o consacrare definitivă care nu ar mai putea fi contestată de nimeni.

Răsplata eforturilor este prea mare pentru ca acestea să nu fie enorme şi deci ca lupta ce se va da la A.N.E.F. să nu fie îndârjită.

Ceia ce este mai important pentru noi e faptul că ungurii au deplină încredere în forţele echipelor lor naţionale

LUPTATORI CONDUŞI DE ARTIŞTI: IATA ECHIPELE MAGHIARE

Intr'adevăr, comentând formaţiile maghiare, ziarele ungureşti sunt toate de acord că ele reprezintă cele mai fericite realizări ale actualei conduceri federale.

Mulţi din marii artişti ai vechilor formaţii naţionale au fost lăsaţi pe tuşe pentru a fi introduşi în locul lor jucători masivi şi cu un joc absolut modern.

Dar aceasta nu înseamnă de loc că echipele dela Bucureşti nu vor avea artişti fiind doar două echipe de luptă atât. D-nii Ginzery şi Fabian au isbutit o îmbinare armonică între aceste două categorii de posibilităţi, în egală măsură de vaste.

A încadrat jucători de luptă între jucători technici şi clar văzători. Un exemplu tipic este tripleta echipei prime. Kollath — un tank de forţa lui Juhasz, cu o putere de pătrundere şi un shoot excepţional — a fost plasat între doi strategi de clasa lui Sarosi II şi Zsengeller.

Echipele, cari vor juca la Bucureşti — scrie unul din marii specialişti ai footballului maghiar — nu sunt cele mai „sonore" dar sunt cele raţional alcătuite. Şi pentru noi aceasta are cea mai mare importanţă".

Mâine la Băneasa-Trap

Se vor disputa eliminatoriile pr. D. Matak

Vor alerga cei mai buni cai români de doi și trei ani.— Haron și Joppa Hanover în premiul Georges Wilkes

Una din cele mai importante alergări de trap, premiul D. Matak este programată mâine când se vor disputa eliminatoriile.

Inființată pentru cinstirea memoriei unuia din părinții trapului român, această alergare a cunoscut ediții de mare succes.

In această notă de considerabil interes se prezintă și ediția din acest an a cărei reușită poate fi anticipată fără rezerve. Vor alerga cei mai buni cai români de doi și trei ani în frunte cu Jolly, Elly, Gaby M., Rama II, Străjer și Avion.

Semnificația rezultatului este vădită deoarece are menirea să stabilească raportul de forțe dintre cele două generații tinere.

Semivedeta programului, premiul Georges Wilkes va prilejui o dispută de mare interes între Joppa Hanover și Haron. Restul curselor în notă.

CONCURENȚII PROBABILI

Premiul ANTENOR
Handicap — 13.000 lei

Dreapta	2100	Crotenco
Domnia	2100	Corol
Princesse Axte	2100	Catană
Kirasa	2100	Gaidaev
Dracu	2100	Slobozenco
Năluca	2100	Tassopol
Ciuleandra	2120	V. A-sky
Lin	2120	Ghinea
Pușa	2140	Borisiac
Nicevo	2180	?
Iarba	2180	Lucan
Filia	2180	Slobozenco
Dudu Gordon	2200	0
Rozina	2220	?
Peter Volo	2220	Cerkasoff
Tara	2220	?
Crăiasa	2240	Dobrescu
Giovinezza II	2240	?
Cilly Hanover	2240	Pavlic

Premiul MOLDOVA
Handicap — 13.000 lei

Aventurier	1720	Popa
Candriu	1720	?
Harry Boy	1720	Ghinea
Primăvara	1720	Dobrescu
Mohor	1720	?
Bandit II	1720	0
Paj Axtell	1720	Corol
Vântișor	1740	0
Zamora	1740	Vârlan
Puica	1740	C-dorescu
Elixir	1740	0
Ulis	1740	Pavlic
Zalud	1740	?
Domnitor	1740	Filotti
Sultan II	1740	Gaidaev
Zgomot	1740	0
General Worthy	1740	Crotenco
Zenit	1760	Fischer
Sultana	1760	x
Dor de Ducă	1760	Slobozenco
Lugoș	1760	Tassopol
Peter Worthy	1760	C-dorescu
Jock	1760	?
Pikaver	1780	0
Florita	1780	Abăluță
V. Țiganilor	1800	Grünwald

Premiul KORMEND
Performanță — 15.000 lei

Ulis	1700	0
Pan Worthy	1700	Borisiac
Peter Gordon	1720	Crotenco
Brenn	1720	0
Ostaș	1720	Pavlic
Sorana	1720	V. A-sky
Jack	1720	Fischer
Redea	1740	Moldoveanu
Hollo	1740	?
Spic	1740	Ghinea
Makrele	1740	Szabo
Durdulia	1740	Catană
Dext. Hanov.	1740	Cerkasoff
Aluniș	1740	Szabo
Extra	1740	0
Zvon	1740	Grünwald
Handicap	1740	Borisiac
Eol	1740	Dobrescu
Brad	1760	?
Busuioc	1760	Ghinea
Eggy	1760	0
Sorvaneț	1760	0
Sonia Worthy	1760	0
Tufănica	1760	Gaidaev
Taina	1760	T. Marcu
Birlic	1760	0
Cartușel	1780	0
Ghimp	1780	Slobozenco
Centaur	1780	0
Vuet	1780	Tassopol

Premiul DIMITRIE MATAK
Condiție — 13.500 lei

Habar	1500	0
Chilipir	1500	Crotenco
Odessa	1500	Borisiac
Halal	1500	0
Ciuruc	1500	Dobrescu
Fugar	1500	Podoleacov
Arama	1520	?
Cartuș	1520	Crotenco
A. 1.	1520	T. Marcu
Pilot	1520	Cerkasoff
Vatel	1520	0
Victor	1540	Corol
Dulcinea	1540	Thall
Aurica	1540	Gramm
Alah	1560	Fischer
Străjer	1560	Szabo
Avion	1560	Pavlic
Joly	1600	Gaidaev
Draga Mea	1640	Grăjdănescu
Grozava	1640	Crainic
Miriștea	1640	Szabo
Bandit II	1640	0
Floare	1640	Drăgotescu
Taina	1640	?
Eol	1640	0
[illegible]	1660	0
Santuța	1660	T. Marcu
Birlic	1660	Crotenco
Rama II	1680	Grünwald
Elly	1680	Pavlic
Gaby M.	1720	Gaidaev

Premiul GEORGES WILKES
Condiție — 21.000 lei

Jade	1700	0
Casatca	1700	Pavlic
Giuditta	1700	0
Gaby M.	1700	Gaidaev
Haron	1720	V. A-sky
Pai	1720	0
Havana	1720	0
Josedale Marg	1720	Grünwald
Antrag	1740	?
Citr. Gordon	1740	0
Gruia	1740	Podoleacov
Belșug	1740	Szabo
Voraus	1760	Dobrescu
Joppa Hanove	1760	Cerkasoff

Premiul XIPHAS
Record — 15.000 lei

Pikaver	2100	0
Hollo	2100	Fischer
Spic	2100	0
Nutza Worthy	2120	Bordei
Tufănica	2120	Gaidaev
Amy Scotland	2120	Szabo
Santuța	2120	?
Mura	2140	0
Adda Worthy	2160	Corol
Eftin	2160	Crainic
Zeta	2160	0
Jarvis	2160	Ghinea
Brebenea	2160	0
Bruma II	2160	Lucan
Pacahantos	2160	Vârlan
Pleava	2160	0
Blondella	2180	T. Marcu
Cupidon	2180	Dobrescu
Ben Hur	2180	Tassopol
Talaz	2180	C. D-trescu
Katy Caid	2200	0
Trixie	2200	Cerkasoff
Dorka	2200	Grünwald
Havana	2220	V. A-sky
Pock	2220	?

Premiul OLTEAN
Handicap — 18.000 lei

Flying	2100	Fustașu
Catinca	2100	0
Viziru	2120	Dobrescu
King Worthy	2120	0
Pai	2120	Ghinea
Bruma II	2120	Lucan
Torent	2140	0
Cupidon	2140	?
Brebenea	2140	Gaidaev
Pleava	2140	Pavlic
Vivat	2160	?
Valentio	2160	Crainic
Sam Worthy	2160	Corol

BANEASA; ZIUA 15-a, Duminică 22 Octombrie

— PROGRAM DEFINITIV —

Pr. BUZAU — H'cap (vânz.)
20.000 lei — 1600 metri

Aida	70
Ștefania	58½
Molda	58½
Lunca	58½
Puișor	57
Sulița	57
Naum	51½
Boccacio	51
Baby II	51
Melitta	50
Mița	48

Premiul BUZDUGAN—W.-H'cap
25.000 lei — 1700 metri

Furtuna	72
Farmec	63
Ticu	62½
Pali	60½
Șoim	59½
Meșt. Man[illegible]	59
Băbuca	58
Vigo	57
Luțica	55½
Hop și eu	54
Răzleț	53½
Puișor	53
Melitta	45½
Jony	45

Premiul MÉCHANTE
30.000 lei — 1400 metri

Zefir	47
Li mare	49
Furtuna	60
Răzvrătit	61½
Carmen	62
Olanitta	47½
Brânceni	63½
Măcieș	61½
Găman	47
Badar	47
Orion	58
Persane	45½
Nae	61½

Premiul BLAREMBERG
1600 metri (P. N.)

Liliac II	56
Iortoman	56
Mărțișoara	54½
Bilitis	54½
Argintiu	56
Favorita II	54½

Premiul GENERAL MANU
2300 metri

Don Basil	54½
Princier	52
Bock	50½
Cătălin	49½
Codru	59
Medardus	56
Frunză	48

Premiul CHARBONIER
25.000 lei — 1500 metri

Onuța	51
Cin'te ține	51
Amnar	57½
Smeu	55
Ali Baba	56
Străjer	44
Realist	51
Talalka	47
Li	56½
Harța	47½
Etelkőz	53½
Necaz	56
Meșteru Manole	52½

Premiul FRASIN — Handicap
30.000 lei — 1800 metri

Rubin	64
Necaz	57½
Etelkőz	57½
Spătar	55½
Goblin	54
Farmec	53
Pali	50½
Șoim	49½

hipism

Ieri la Băneasa

Alergări interesante

Antrenamentele Gabens și Kristoff au câștigat câte două alergări

Harța învingătoare în pr. Brănești. Revelația iepei Malnone. Rush și-a găsit cursa

Reuniunea de eri dela Băneasa prezenta un program ales, care s'a remarcat prin loturi numeroase și prin câteva alergări de succes. Jockey Clubul a repurtat o categorică reușită.

Dublul succes al antrenamentelor Gabens și Kristoff

Caracteristica reuniunei a format-o dublul succes al antrenamentelor Gabens și Kristoff. Pentru primul au câștigat Smaranda și Harța iar pentru Kristoff Leoaica și Rush.

B. GABENS
Antrenorul iepelor Smaranda și Harța

I. HUȚULEAG
călărețul iepei Harța

Smaranda a reușit să-și găsească cursa în prima repriză a handicapului Sinaia repurtând o victorie muncită.

Harța în premiul Brănești a marcat o revenire în condiție. O revenire care deși nu o arată la valoarea din toamna anului trecut, denotă totuș că dela ultima ei exhibiție a realizat un frumos progres de formă.

J. GILL
A pilotat frumos pe Marcella

Dintre pensionarii lui Kristoff s'a remarcat Rush. Rush a dovedit că știe să galopeze și din partea lui este de scomptat o carieră frumoasă.

Victoria iepei Leoaica din premiul Cetatea Albă atestă o perfectă condiție.

MARCELLA IN MARE FORMA

Demnă de remarcat este și comportarea iepei Marcella din premiul Siriul. Pensionara lui W. Gill a reușit cu această ocaziune una din cele mai merituoase comportări din cariera ei.

MALNOUE ȘI POVESTEA

Peste așteptări a fugit Malnoue în premiul Vrancea. Nu vom neglija faptul că a dispus de Monfaucon.

Povestea în fine a câștigat prima cursă în acest an în a doua repriză a premiului Sinaia. Merita în plin aceasta.

A. CUCU
A susținut energic pe Malnoue

Desfășurarea alergărilor

In premiul CETATEA ALBA, Talalka conduce până în intrarea în linia dreaptă, unde rămâne iar Realist intră primul urmat de Leoaica. Ultima, după o luptă strânsă, reușește să câștige. Lunca a fost a treia.

Smaranda pune stăpânire pe cursă, chiar din plecare în prima repriză a PREMIULUI SINAIA, Tricolor schițează un atac la jumătatea liniei drepte, dar rămâne. Meșterul Manole înaintează puternic, dar Smaranda își păstrează la sosire un avantaj de o lungime. Marmara se plasează a treia, înaintea lui Tricolor.

Până la întretăerea pistelor, plutonul este compact, în cealaltă repriză a PREMIULUI SINAIA. Aici Povestea se detașează și câștigă ușor. La trei lungimi se plasează Pricina, înaintea Lirei.

Șuvoi prima mijloc și Malnoue la coadă, conduc plutonul până la jumătatea liniei drepte în PREMIUL VRANCEA. Șuvoi rămâne, iar Malnoue înaintează. In ultimele fuleuri ea este atacată de Principessa, care nu reușește decât să se apropie la o jumătate lungime. Al treilea Monfaucon, care a terminat impetuos, dar târziu.

R. VINCENT
Jockeul iepei Povestea

In PREMIUL BRANEȘTI, pe prima sută de metri conduce Don Alberto, pentrucă apoi să treacă în cap Harța. Aceasta își mărește avantajul în ocol. La jumătatea liniei drepte este atacată de Princier. Harța solicitată cu cravașa, câștigă. Al treilea Medardus.

Rush câștigă PREMIUL FINLAS din cap în cap. A doua Rada III, precedând pe Țuguilă.

Marche en avant conduce până la intrarea în linia dreaptă în premiul SIRIUL. Plutonul se regrupează aci. Aici Nae este lansat și pare câștigător. Pe ultimele sute de metri este atacat de Marcella, care îl depășește. Urmează după ei Cornița.

Clasamentul antrenorilor

J. Wilson	41
A. Romanes	37
B. Gabens	35
E. Gabor	32
V. Kristoff	26
Șt. Ujvary	22
Ion Gheorghe	19
W. Gill	19
I. Pinka	16
I. Niculescu	14
A. Mc. Intyre	10
B. Toth	9
Căp. A. Gullab	8
J. Beeson	8
G. Garner	5
Lt.-Col. Tr. Romanc	2
M. Dembeck	2
Chr. Setescu	2
General Filip Iacob	2

INFORMAȚII

ERI LA BANEASA

● LEOAICA scoasă în vânzare după victoria din premiul Cetatea Albă a fost cumpărată de d-na O. Georgescu cu 45.000 lei.

● O. THIESS a fost amendat cu 300 lei deoarece n'a ținut linia cu Leoaica în premiul Cetatea Albă.

● HARȚA n'a găsit amatori la 60.000 lei după victoria din premiul Brănești.

● DON ALBERTO schiopa după disputarea premiului Brănești.

● LA EVENT s'au plătit cotele:

Smaranda—Povestea 192.
Harța—Rush 341.

Rezultatele technice

302. Pr. CET. ALBA—Apprenti (Vânz.)—1500 m. (P.I.) 20000 lei

1	LEOAICA	47	O. Thiess	28	32	
2	Realist	56½	Oprescu	51	54	Câștigat
3	Lunca	51½	Urdăreanu	65	131	¾—1—3
4	Talalka	46	Florescu	19	15	lungimi
	Băbuca	47	Grecu T.	380	389	
	Zori de Zi	37	S. Simon	2020	3300	Durata 1'34

Leoaica scoasă în vânzare pentru 30.000 lei, s'a adjudecat d-nei O. Georgescu la suma de 45.000 lei.

O. Thiess a fost amendat cu 300 lei pentru că n'a ținut linia în parcurs.

Cota: Tribună: 28; 19, 31; Peluză: 32; 16, 15:10 lei

303. Pr. SINAIA—W.-H'cap (repr. I-a)—1200 m. (L.D.)—25000 lei

1	SMARANDA	53	Huțuleag V.	28	31	
2	Mește. Manole	48	Crișan	98	63	Câștigat
3	Marmara	49½	Iozsa	183	224	
4	Tricolor	60	Vincent	194	224	1—½—½
	Monette	57½	Gill J.	81	107	
	Lăncier	52	Mullot	209	224	lungimi
	Jurata	54½	Ilinca	19	19	
	Glumeț	64	Cucu	19	19	Durata 1'14

In plus lei 2500, cresc. iepei Smaranda

Cota: Tribună: 28; 14, 21, 25; Peluză: 31; 17, 17, 20:10 lei

304. Pr. SINAIA—W.-H'cap (repr. II-a)—1200 m. (L.D.)—250000 lei

1	POVESTEA	60	Vincent	35	40	
2	Pricina	47½	Florescu	42	40	Câștigat
3	Lira	51½	Cucu	32	42	
4	Micșunea	51½	Crișan	63	56	3 ¾—1
	Zamfira	54	Huțuleag V	118	90	
	Ballyhoo	52	Mullot	328	174	lungimi
	Caiafa	59	Tasim	109	72	
	Golanca	58	Iozsa	109	72	Durata 1'15
	Traviata	56	Enescu G.	186	174	

In plus lei 2500 Herg. Scroviște, cresc. iepei Pricina

Cota: Tribună: 35; 18, 15, 17; Peluză: 40; 15, 15, 14:10 lei

305. Premiul VRANCEA — Mixtă — 1100 m. (L.D.)—25.0000 lei

1	MALNOUE	51	Cucu	22	22	
2	Principessa	51½	Iozsa	104	28	Câștigat
3	Monfaucon	51	Crișan	27	25	
4	Suvoi	44½	Florescu	116	292	½—½—2
	Walhalla	52	Tănase	91	29	
	Băiețel	45½	Gordian	760	812	lungimi
	Lizica	47	Thiess	117	80	
	Carsix	44	Oprescu	22	22	Durata 1'07
	Orette	51½	Huțuleag	210	292	

In plus lei 2500 d-lui I. Stutenberg cresc. iepei Principessa

Cota: Tribună: 22; 31, 25, 15; Peluză: 22; 20, 18, 13:10 lei

306. Premiul BRANEȘTI — Mixtă — 1800 m. (P. N.)—30.000 lei

1	HARȚA	42	Huțuleag	140	112	
2	Princier	52½	Mullot	52	112	Câștigat
3	Medardus	57½	Cristea R.	33	45	½—½— ½
4	Rubin	48	Oprescu	127	80	lungimi
	Frunză	51	Crișan	103	62	
	Don Alberto	52½	Vincent	21	17	Durata 1'56

Harța scoasă în vânzare n'a fost licitată la suma de 60.000 lei

Cota: Tribună: 140; 49, 33; Peluză: 112; 48, 38:10 lei

307. Premiul FINLAS — H'cap — 1100 m. (L.D.)—30.000 lei

1	RUCH	58	Enescu G.	31	35	
2	Rada III	54½	Ilinca	79	66	
3	Țuguilă	45	I. Huțuleag	144	151	Câștigat
4	Capriole	50½	Crișan	450	302	
	Odihna	48	Tănase	320	585	
	May Day	51	V. Huțuleag	120	83	5—1—gât
	Barcău	54	Mullot	282	200	
	Hangiu	49	Tasim	57	66	
	Araisa	40½	Florescu	445	584	
	Frisca	41½	Oprescu	1187	1111	lungime
	Lecaude	54½	Vincent	53	42	
	Șoimar	44	Nicodim	1039	10000	
	Noroc	56	Cristea R	241	151	Durata 1'08
	Cine-va	47	Iozsa	91	107	

In plus lei 3000 d-lui G. Negropontes cresc. arm. Ruch

Cotă: Tribună: 31; 20, 21, 33; Peluză: 35; 19, 21, 26610 lei

308. Premiul SIRIUL — Handicap — 1600 m. (P.I.)—30.000 lei

1	MARCELLA	58	Gill J.	27	32	
2	Nae	50½	Cucu	62	38	Câștigat
3	Cornița	59	Vincent	57	42	
4	Roy	54	Mullot	143	124	¾—2—½
	Li	48½	Tănase	180	172	
	Favorit	59½	Ilinca	81	70	lungimi
	M. en avant	47½	Oprescu	383	122	
	Afurisit	52	Huțuleag V.	255	174	Durata 1'40
	Sukoro	54½	Enescu G.	511	385	

In plus lei 3000 cresc. iepei Marcella.

Cota: Tribună: 27; 13, 13, 13, 14; Peluză: 32; 12, 12, 14:10 lei

Duminică la Băneasa

Se va disputa pr. Blaremberg

Semi vedeta reuniunei este pr. general Manu

Seria alergărilor clasice continuă în chip fericit. Duminecă la Băneasa se va disputa premiul Blaremberg, cea mai importantă alergare a cailor de doi ani români. Clasica dispută are menirea de a desemna pe campionul acestei generații. Vor alerga cei mai buni cai ai acestei generații în frunte cu excelentul Yortoman.

Semi vedeta reuniunei este premiul General Manu în care aleargă cai merituoși. Jocul încărcărilor și descărcărilor transformă această cursă într'un handicap.

Mai jos dăm listele concurenților probabili din aceste două importante dispute.

PREMIUL BLAREMBERG
Liliac, 56, V. Huțuleag.
Iortoman, 56, N. Ilinca.
Mărțișoara, 54½, X.
Bilitis, 54½, J. Gill.
Argintiu 56 R. Vincent.
Favorita II, 54½, A. Cucu.

PREMIUL GENERAL MANU
Don Basil, 54½, R. Vincent.
Princier, 52, ?.
Cătălin, 49½, A. Cucu.
Codru, 59, N. Ilinca.
Medardus, 56, J. Gill.
Frunză, 48, Crișan.

Dela plecare la sosire...

In formă: Trixie, Kundry, Ninon, Natașa, Luntraș, Cartușel și Arama
De urmărit: Va-ta Ghimp, Taina, Pock, Redea, Aluniș și Spic

● *HELEN HALPIN a realiziat a treia victorie din carieră. Drept este că iapa americană concura în condițiuni foarte favorabile. Totuș succesul ei denotă că este pornită pe calea bună și n'ar fi excluse noui ameliorări din partea ei.*

● *TAINA deși a greșit o dată, s'a plasat a doua marcând 1.33,4. O iapă foarte bine dotată din partea căreia se poate spera o carieră frumoasă.*

● *BANDIT II a mers modest. Mult mai modest decât se putea scompta. Armăsarul din antrenamentul lui Pavlic nu s'a întrebuințat la nici un moment. Pare a fi un cal capricios.*

● *BIRLIC este un cal care are nevoe de o conducere energică pentru a se întrebuința. Cu debutantul Brailowsky a fugit destul de modest.*

● *ARAMA a realizat un remarcabil progres. Plecând bine și necomițând greșeli, și-a valorificat posibilitățile cu cari este dotată. Fiind în continuă ameliorare, tinde să devină o alergătoare de valoare.*

● *COBZA nu este corectă. Deși avea la un moment dat o bună situație, și-a compromis-o, greșind.*

● *VOINICU în ciuda faptului că dădea avantagii cari au mers până la 80 de metri, s'a plasat al treilea. Cal masiv, progresează încet. La anul însă suntem siguri că va fi un cal foarte bun. Are o origină din cele mai alese și este bine construit.*

● *HALAL pe câteva porțiuni a mers bine. Este de urmărit.*

● *LEAC este încă verde. Mai are de profitat mult.*

● *NATAȘA avea o bună șansă pe care a confirmat-o integral dealtfel.*

● *VA-TA a opus o rezistență onorabilă învingătoarei. Mai mult nu i se poate pretinde. In companiile ei este de urmărit.*

● *GHIMP deși a comis o greșală capitală la plecare, a reușit să prindă pe Natașa cu care a mers cap la cap până în linia dreaptă. La urmă însă n'a mai dat nimic. Explicabil. S'a resimțit de efortul depus pe prima parte a parcursului. Pe 1700 de metri merită urmărit. Va câștiga cât de curând.*

● *GEISHA și-a compromis șansa pe care o avea luând un lung galop la plecare.*

● *BRENN pe prima parte a parcursului a mers bine. La urmă n'a mai terminat cu obicinuita-i impetuozitate. Dimpotrivă, s'a găsit în vădită dificultate.*

● *URGANDA fără galopul dela plecare ar fi repurtat o victorie comodă. Cele două greșeli comise i-au compromis însă șansa pe care o avea.*

● *GIOVINEZZA II a fugit valoarea ei medie.*

● *TRIXIE s'a reabilitat categoric de eșecurile ei ultime. Fiica lui Baka de astă dată s'a comportat ca'n zilele ei bune. Se pare că între timp și-a regăsit forma bună.*

● *KUNDRY a fugit admirabil. Deși a ocolit mult și a fost închisă a terminat pe aceeași linie cu Ninon. Fiica lui Ostop a realizat una din cele mai bune performanțe de când se află în țară. Poate chiar cea mai bună.*

● *NINON continuă progresul în care se află. Roaiba a devenit o valoroasă alergătoare și va fi redutabilă în cele mai alese companii.*

● *ADDA WORTHY reintră. Pensionara lui Corol s'a menținut în primele rânduri până pe partea opusă tribunei. Mai mult nu i se putea pretinde.*

● *POCK continuă să se comporte cu mare br[illegible]. Este un element excelent dotat care pe parcursurile lungi arată valori excelente.*

● *DORKA a figurat onorabil. N'a cedat decât pe ultimele sute de metri.*

● *HAVANA a avut o cursă nefericită. Iapa d-lui Tulceanov a fost închisă și a greșit în două rânduri.*

● *SPERANȚA mergând corect și-a valorificat o parte din posibilitățile cu cari este dotată.*

● *FUSTA II a marcat un progres. Și-a corectat recordul carierei cu 2,7 secunde. Dacă va merge la fel, va promova în rândurile elementelor utile.*

● *LUMINIȚA și ea a fugit în progres. Totuș nu va depăși categoria mediocrităților.*

● *URIA a fugit valoarea obicinuită.*

● *CARTUȘEL ne-a servit o veritabilă revelație. Puțini o bănuiau atât de bună. Corectitudinea și viteza au colaborat în mod hotăritor la reușita ei.*

● *REDEA pare refăcută. La viitoarea eșire este de scomptat un nou progres din partea ei.*

● *ALUNIȘ a confirmat merituoasele lui exhibiții de dată recentă.*

● *LUNTRAȘ a arătat una din cele mai bune valori. Se află în mare formă.*

● *SPIC având posibilitatea să-și facă cursa lui favorită din cap în cap, a marcat o performanță meritorie. Ghinea l-a susținut frumos.*

● *PLEAVA a avut mult de ocolit. Totuș s'a plasat a treia. Inseamnă că a fugit bine.*

● *EDITH cu Fischer a fugit remarcabil. A impresionat în special sfârșitul ei de cursă.*

● *WODKA își revine.*

Jocul austriac s'a închis ieri

Jocul austriac a cunoscut eri o mare animație. A ajuns la 343.586 lei. Diversele surprize înregistrate au determinat închiderea lui. Va continua Duminecă când va depăși o jumătate de milion.

Situația jocheilor

N. Ilinca	42
R. Vincent	41
A. Cucu	30
J. Gill	28
R. Cristea	21
V. Crișan	20
M. Mullot	18
Tănase	13
Oprescu	13
V. Huțuleag	12
Florescu	8
Rosso	7
St. Iosza	7
G. Enescu	7
E. Gill	6
Tasim	6
Logofătu	4
Urdăreanu	4
A. Enescu	4
O. Thiess	4
Nicodim	3
I. Huțuleag	3
Durnea	2
Gh. Horwath	1
Ionescu	—
Frandes	—
Ccesc	—
St. Simon	—
Grecu	—
Gostony	—
Satmary	—
B. Toth	—
G. Guardian	—
Krimmer	—
Pop	—
Petruc	—

Calendarul galopului

TOAMNA

Octombrie: 22, 26, 29.

Noembrie: 2, 5, 9, 12, 16, 19.

CICLISM

Sub patronajul „F. R. C."

Gazetarii de specialitate organizează reuniunea de închidere a sezonului

Pentru prima oară în acest an se vor întâlni, în aceeaș cursă: Tudose, Giordani, Kupczak, Dragomir și Steinhardt, vedetele iuțelii

Este aproape certă participarea unor echipe din Brăila și Constanța

Duminică, vom avea din nou o mare reuniune velocipedică, cu caracter internațional, ultima din acest sezon.

Faptul acesta, atât de semnificativ pentru viața ciclismului, vine să întărească afirmația noastră că: Velodromul este pepiniera viitoarelor elemente ce vor înprospăta cadrele ciclișt.ilor.

De data aceasta, organizatorii sunt gazetarii de specialitate care deși debutează ca regizori se vor strădui să ofere cea mai frumoasă reuniune.

Prezența lui Tudose, dublu campion pe anul în curs (la viteză și fond); Steinhard Mihai, ex-campion la viteză; Nicolae Dragomir, campion la demi-fond; a excelentului Carlo Giordani; și a lui Kupczak, campionul Poloniei; alături de noile revelații: Mazilu, Cr. Teodorescu, Beckman, Norhadian, oferă cea mai deplină siguranță de reușita reuniunii.

SUB PATRONAJUL F. R. C.-LUI

Reuniunea de Duminică va fi pusă sub patronajul Federației Române de Ciclism, ca înțelegând să dea tot concursul organizatorilor, astfel că din punct de vedere tehnic, valoarea spectacolului va fi la înălțime.

NUMEROASE PREMII

Numeroase premii în bani și obiecte de sport vor răsplăti eforturile concurenților

Atât premiul „V. Canarache"; al „F.R.C"-lui și al „Comisiei sportive", vin să se alăture celorlalte premii oferite de numeroasele case de articole sportive, precum și a multor susținători și admiratori a acestui sport.

O REPETIȚIE GENERALA

Cursa de peste câteva zile va reuni la startul probei tot ce are ciclismul bucureștean mai select

O putem considera drept *o repetiție generală* a reuniunii de la Brăila, pentru cupa „General Macri"

Fiecare dintre alergători va căuta să se remarce, pentru a putea fi invitat la această probă.

De altfel un susținător al pedalei brăilene va urmări Duminică alergările în vederea lansării invitațiilor speciale pentru „Cupa Macri".

PROVINCIA VA FI REPREZENTATA PRIN CENTRELE BRAILA ȘI CONSTANȚA

Faptul că alergătorii dela Brăila se vor întâlni cu cei din București peste o săptămână pentru cupa Gen. Macri, este aproape certă participarea brăilenilor având în frunte pe Mormocea; Stefaniți, Popârlan, Munteanu și Dinu Ștefan.

In urma frumoasei comportări a reprezentanților orașului Constanța, Iulian Gociman și Vasile Dinu se crede că ei vor lua parte la această reuniune din București, datorită diriguitorilor lor care vor face tot posibilul pentru a le înlesni deplasarea la București.

PROGRAMUL COMPLET

Viteză: cat. I și II în serii de 3, cu 2 recalificări, trei sferturi de finală în 2 și finală într'o singură încercare.

Demi-fond: 45 ture cu sprint la 3 ture pentru cat. I și II-a.

Cursă urmărire: cat. I și II-a în două serii și o finală, a câte 5 tururi.

Cursă de viteză pentru domnișoare 2 serii și o finală.

Eliminare: cat. III-a și începători — eliminare câte 1 concurent la fiecare tur.

INSCRIERILE SE PRIMESC PANA VINERI

Inscrierile însoțite de taxa de lei 20 pentru cat. I și II-a și lei 10 pentru cat. III-a și începători, se primesc până astă seară la sediul F. R. C. din calea Victoriei 29.

Constanța: un centru ciclist care se afirmă

Pe marginea succesului reuniunii organizată de „S. P. M."

Un nou centru ciclist, cu frumoase perspective, s'a afirmat anul acesta: Constanța.

Ciclismul a reînviat în acest oraș maritim, căci până acum 10 ani sportul pedalei cunoscuse o activitate cu care se putea mândri.

In ultimii ani însă, sportul ciclist constănțean a fost ca și inexistent.

*

La Constanța sunt mulți cicliști, cu multă dragoste de sport, sprijinitori entuziaști și foarte, foarte mulți spectatori.

Reuniunea de acum câteva zile a fost o minunată demonstrație de ceeace se poate realiza, la Constanța.

Vajnici sprijinitori ai pedalei, ca d-nii ing. inspector *Chiriac* și ing. șef *Gheorghiu*, dela S. P. M. (Serviciul Porturilor Maritime), depun o muncă serioasă pentru ridicarea acestui sport, având prețioși colaboratori în d-nii ing. Varlaam, dr. Oancea, subdirector Mocanu, C. Manolescu, I. Pantelie, Drăgoescu, Dragomirescu și alții, — hotărâți să nu cruțe nici un efort pentru instaurarea definitivă a ciclismului în gustul publicului depe litoral.

*

Timp minunat, cicliști numeroși, organizare bună, — public enorm de mult, entuziast și, ceeace trebuie scos în relief, disciplinat, — iată elemente care au contribuit la reușita deplină a unui spectacol care, pe drept cuvânt, se poate chema un regal sportiv.

Iar dacă ciclișții constănțeni, cu toată truda depusă n'au reușit să împiedice pe bucureșteni dela o victorie netă, asta nu înseamnă nici de cum că sunt cantități neglijabile. Materialul de care uzează precum și lipsa de contact, de până acum, cu alergători de clasă, — au fost motivele acestei înfrângeri.

Care, — *se cuvine să nu fie trecut cu vederea*, — a fost o înfrângere onorabilă pasiunea cu care au luptat fiind demnă de subliniat.

„Bătrânul" Dinu Vasile, fiu adoptiv al Constanței și diriguitorul technic al alergătorilor depe malul mării, a reușit o comportare mai mult decât lăudabilă, alături de el, evidențiindu-se I. Costache, P. Hristache, cei doi Hokinian și Said Kadâr.

*

Constanța a avut un demn apărător în Gociman,— actual sergent pe submarinul „Delfinul" și vedeta răsfățată a constănțenilor.

A avut însă ghinion în sfertul de finală, când i-a sărit lanțul, aproape de potou. Fără acest defect material este aproape cert că „Julica" ar fi intrat în finală.

S'a răsbunat însă la demi fond aducând o bine meritată satisfacție, corpului ofițerilor dela Baza Navală, și, în special, d-lui comandor lt. Niculescu și lt. Berter datorită cărora se poate pregăti.

*

La succesul reuniunii au contribuit și formațiile locale „Ovidiu" (de sub șefia d-lui Tranulis) și „E. F. A." (Educația Fizică Armeană) — grupări dela care alături de „S. P. M.", — așteptăm frumoase realizări în curând.

Emil Iencec

AVIAȚIE

Concursurile de aeromodele pentru „Cupa Moineau"

se organizează în zilele de 28 și 29 ctombrie la Dudești Cioplea

Tinerii constructori de modele sburătoare, care așteptau cu mare nerăbdare concursurile pentru cupa „Moineau Popovici", una din cele mai importante manifestațiuni de aeromodele din țară, pentru a-și etala desăvârșirea lucrărilor lor, pot fi mulțumiți căci marea întrecere a miilor de tineri înregimentați în munca constructivă a celor peste 200 de cercuri se organizează. Timpul frumos din ultimele zile prevestind o toamnă frumoasă și bună, comisiunea de aeromodele a Federației aeronautice regale a României, în ultima sa ședință, a decis organizarea concursurilor pentru zilele de 28 și 29 Octombrie.

Concursurile se vor desfășura pe terenurile aviatice dela Dudești Cioplea, în același mod ca și cele de anul trecut.

Federația aeronautică regală a României a trimis cercurilor o circulară în care amintește acestora că aceste concursuri constitue un mare prilej de verificare asupra activității lor în vederea distribuirii ajutorului în bani, materiale și scule de construcție, pe care F. A. R. R.-ul le acordă odată cu încheierea anului aviatic 1939.

Cercurile de aeromodele, cari doresc să participe la concursuri, sunt rugate în această circulară să înainteze de urgență fișa de înscriere pentru a li se putea expedia regulamentul și ultimile instrucțiuni în legătură cu organizarea.

Dat fiind că mai toate manifestațiunile aviatice din această toamnă au fost amânate pentru la primăvară, concursurile se vor bucura de o atențiune deosebită din partea tuturor cercurilor noastre aviatice ,ele constituind un serios mod de constatare a progresului aeromodelismului în țara noastră.

VOLLEY BASKET-BALL

Clasamentele cupelor de volley după ultimile matchuri

Am publicat eri clasamentele cupelor de toamnă la basket-ball.

Continuăm astăzi cu cele de volley-ball, cari însă nu s'au clarificat deloc, câștigătorii seriilor fiind mai mult prezumtivi.

Iată acum ce aspect au clasamentele după partidele de Duminecă și Luni.

VOLLEY FEMENIN
Seria I-a

Sp. Studențesc	(—10) 5 5 0=5
Start B.	(0) 4 4 0=4
V. Dacia	(0) 5 3 2=3
Caraiman	(—4) 5 2 3=2
E. F. A.	(—2) 5 2 3=2
Vergu	(—5) 4 1 3=1
Crai Nou	(+2) 5 1 4=1
Stad Român	(+4) 5 1 4=1

In prima serie, Sp. Studențesc conduce mereu, având un alt candidat, care îl urmărește cu foarte multă atențiune: Start B, echipă care la fel ca universitarele n'au perdut încă niciun match. De altfel supremația acestei serii se va lămuri Duminecă, deoarece cele două candidate la locul întâiu se întâlnesc între ele.

Viforul Dacia ocupă cel de al treilea loc, fără șanse de a mai urca. „Galbenele" au pentru locul său doi adversari de temut: Caraiman și E.F.A., echipe capabile să o răstoarne depe actuala poziție.

Vergu, după sforțări supraomenești, a reușit să câștige un punct, astfel că a scăpat deocamdată de „lanternă". Pentru lanternă, candidați mai sunt Stadiul Român, și Crai Nou. Ca și chestiunea primului loc, această „cinste" se va discuta Duminecă.

Seria II-a

Aurora	(—12) 4 4 0 =4
Monitorul Oficial	(+2) 5 4 1=4
Bonaparte	(—8) 4 3 1=3
Radu Vodă	(0) 4 3 1=3
Delavrancea	(—2) 4 2 2=2
Macaby	(—5) 5 1 4=1
Hai-Hai	(—9) 5 1 4=1
Inainte	(+) 5 0 5=0

In seria II-a: Aurora conduce la egalitate de puncte cu... Monitorul Oficial însă cu un match mai puțin jucat. Desigur că ori ce ați fi putut crede, numai pe Monitorul Oficial la locul doi nu. Și totuși.

Delavrancea este înaintea Macabystelor care la rândul lor are în urmă pe Hai-Hai și Inainte, cele două echipe eliminate.

VOLLEY MASCULIN
ONOARE
SERIA I

Macaby	(—7) 3 2 1=2
Radu Vodă	(+2) 3 2 1=2
Aurora	(—10) 2 1 1=1
Bonaparte	(0) 2 1 1=1
V. S. C.	(—4) 2 0 2=0

Radu Vodă, după ce părea că va fi câștigătorul seriei, a cedat bonapartiștilor, astfel că Macaby a luat conducerea în clasament. Șanse mai au și auroriștii, bine înțeles dacă vor juca serios.

Seria II-a

Avântul Sportiv	(—5) 1 1 0=1
C. F. R.	(—8) 1 1 0=1
Sp. Studențesc	(—7) 1 1 0=0
A. S. A.	(—3) 1 0 1=0

In seria secundă, derby-ul dintre Avântul Sportiv și feroviari se va rejuca, deoarece echipele au jucat două seturi fără handicap.

PROMOȚIE
Seria I-a

C.F.R.B.T.	3 2 1=2
V. Dacia	1 1 0=1
Delavrancea	2 1 1=1
Viitorul	2 1 1=1
E. F. A.	2 0 2=0

La promoție „puștii" dela Viitorul au dat de lucru feroviarilor dela Triaj, astfel că Delavrancea împreună cu Viforul Dacia au intrat din nou în cursa pentru primul loc.

Seria II-a

Venus	2 2 0=2
Pebe	3 2 1=2
Caraiman	3 2 1=2
A. C. T.	2 0 2=0
Vergu	2 0 2=0

In seria II-a, Venus conduce clasamentul la egalitate de puncte cu Pebe și Caraiman, însă cu un match mai puțin jucat. Prima șansă o au bineînțeles tot negrii.

VOLLEY CATEGORIA II-a

Tirul	4 4 0=4
Monitorul Oficial	5 4 1=4
Pebe	4 3 1=3
V. Carpaților	5 3 2=3
Crai Nou	4 2 2=2
Săgeata	4 2 2 2
Săgeata	4 2 2=2
C.F.R.B.T.	5 2 3=2
Cărămidarii	3 1 2=1
Radu Vodă	5 1 4=1
Sp. Haret	4 0 4=0

„Lovitura de teatru" a fost însă în cupa „1939", rezervată echipelor de categoria III-a, unde Tirul a ajuns în fruntea clasamentului, căci Monitorul Oficial a cedat Luni.

Șanse mai are Pebe-ul, iar pretenții mai emit V. Carpaților, Crai Nou, și Săgeata, grupări cari vor rămâne bine înțeles numai cu pretenția, căci lupta finală se va da tot între Monitorul Oficial și Tirul.

A apărut No. 6, al „Buletinului F.R.B.V."

Eri a apărut No. 6 al **„Buletinului F.R.B.V."**, unul dintre săptămânalele sportive de specialitate, editate de Federația respectivă.

Din sumarul acestui număr relevăm următoarele articole:

De ziua Majestății Sale; programul etapei a VI-a; în țara seninului și a marmorei; din trecutul basket ballului; campionatul național de volley ball; clasamentele oficiale după etapa a V-a; rubricile de informații: „Printre ochiuri de plasă" și „Dela un coș la altul"; hotărîrile Comitetului Federal și toate deciziile luate de forurile F.R.B.V.

„Buletinu F.R.B.V" se găsește de vânzare la toate chioșcurile din Capitală și în următoarele centre sportive din provincie: Constanța, Ploești, Chișinău și Galați.

RUGBY

ȘTIRI

● CLUBUL VENUS secția Rugby, convoacă pentru azi 20 Oct. pe terenul din Șplai ora 3 după amiază, la antrenament toți jucătorii secției.

Football Football Football

F. C. Craiova a câştigat două puncte la masa verde

F. C. Nistru reprogramat în divizia B

In şedinţa de Marţi seara comisiunea campionatului naţional judecând contestaţia grupării F. C. Craiova la jocul cu Victoria C. F. R. din Iaşi, câştigat de ultima cu 3:2 a admis-o, anulând rezultatul de pe teren şi omologând jocul cu 3:0 pentru F. C. Craiova.

Contestaţia este făcută pe baza unei suspendări a Victoriei C. F. R. pentru suma de lei 7.000 datorată Tricolorului C. F. P. V. rest din barem, rămas neachitat din cauză că ieşenii nu şi depuseseră garanţia.

Deciziunea comisiunei campionatului naţional va provoca cu siguranţă discuţii.

Biroul federal a dat o decizie prin care toate suspendăriel provenite din nedepunerea garanţiilor au fost ridicate. Este dela sine înţeles că datoria Victoriei C. F. R. îşi are origina în nedepunerea garanţiei, dar se pune întrebarea — de principiu — dacă îndată ce suma a fost publicată în Rombol ca datorie faţă de altă grupare îşi mai păstrează sau nu caracterul de garanţie.

Comisiunea, prin decizia ei, arată că a considerat că suma nu mai e garanţie. Procesul va continua însă în apel, unde nu se ştie dacă comisiunea superioară va fi de aceeaşi părere.

F. C. NISTRU REPROGRAMAT IN DIVIZIA B

In urma cererii clubului F. C. Nistru din Chişinău, comisiunea îl reprogramează în divizia naţională B, matchurile F. C. Craiova şi Mureşul dându-i-se pierdute cu 3:0.

Mişa Taenzer este antrenorul Chinezului

Sunt foarte puţini acei cari ştiu că Taenzer activează în ţară şi ca antrenor.

Intr'adevăr, „Mişa" este antrenorul clubului Chinezul, adică a aceluia în cadrele căruia a devenit celebru.

Ripensia a cerut amânarea matchului cu Victoria

Gruparea Ripensia a cerut C. C. N.-ului să-i amâne matchul cu Victoria dela 26 Octombrie, deoarece la aceeaşi dată se dispută la Timişoara un alt match divizionar A: C.A.M.T.—U.D.R. a cărui concurenţă îi va determina deficit.

Cererea Ripensiei va fi luată în discuţie în şedinţa de astă seară a C. C. N.-ului.

Sosirea echipelor maghiare

(Continuare din pag. I)

se vor desfăşura în aceiaş notă de sportivitate ca şi cele din trecut.

DUDAS: Nici n'am observat cât de repede a trecut timpul. Nu mă resimt de loc de pe urma călătoriei. Cred că vom face o partidă bună. Mai ales că avem două zile întregi să ne aclimatizăm.

SZENGELLER: Chiar dacă lunga călătorie ar fi fost obositoare, primirea frumoasă ce ni s'a făcut ne-ar fi recompensat pe deplin. Eu, din partea mea, mă voiu strădui să joc bine. Nu de altceva, dar vreau să mă revanşez pentru ospitalitate.

TOTH: Joc pentru prima oară la Bucureşti şi sunt cam emoţionat, dar cred că pe teren îmi va trece... Vreau să joc bine, că vreau să avansez în prima echipă (e vorba de Tóth L. mijlocaşul central al echipei B.).

BOX

Boxeurii amatori talentaţi pot trece imediat la profesionism

O hotărâre inteligentă menită să ridice standardul valorii boxului românesc

Pentru a se asigura o cât mai categorică afirmare a boxului românesc, federaţia de specialitate a luat o hotărîre de mare importanţă pentru viitorul pugilismului.

S'A SUPRIMAT STAGIUL AMATORISMULUI

Astfel, se ştie că până acum boxeurii amatori trebuiau să facă un stagiu de un anumit număr de ani, pentru a fi trecuţi la profesionism. Or, în cele mai multe cazuri, elemente excepţional dotate erau sortite ratării din cauza unei activităţi insuficiente şi a lipsei de adversari valoroşi.

Ei bine, acestei stări i s'a pus capăt.

INCEPAND CHIAR DELA CAMPIONATELE NAŢIONALE DIN ACEST AN, TOATE TALENTELE REALE — CARE VOR VREA — POT TRECE IMEDIAT LA PROFESIONISM.

Or, având un număr mare de profesionişti, adversitatea va creşte în acelaş grad, pregătirile se vor face mai temeinic şi, existând astfel un stimulent — se ştie că cel mai eficace stimulent e adversitatea — boxul românesc nu va avea decât de câştigat.

ATLETISM

Campionatele Universitare de atletism

prima manifestare a Frontului Naţional Studenţesc

Campionatele de atletism ale Universităţii Bucureşti vor inaugura activitatea sportivă a nouii organizaţiuri Frontul Naţional Studenţesc. Intrecerea atletică de Joia viitoare se va desfăşura într'un cadru festiv, în prezenţa autorităţilor universitare şi sportive.

F. R. A. şi A.N.E.F.-ul PREOCUPATE DE ACESTE CAMPIONATE

In vederea bunei reuşite a concursului, d. colonel E. Pălăngeanu, preşedintele F. R. A. a luat contact cu directorul A. N. E. F.-ului, pentru ca întrecerea să se desfăşoare în cele mai bune condiţiuni.

CONCURSUL VA FI ORGANIZAT DE CATRE A. N. E. F.

Campionatele Universitare de atletism vor fi organizate din punct de vedere technic de către Academia Naţională de Educaţie Fizică, iar comisar general al campionatelor va fi d. şef de lucrări Virgil Roşală.

Juriul va fi completat cu oficiali al F. R. A. şi studenţi dela A. N. E. F.

PREGATIRI IN TABARA CONCURENŢILOR

Campionatele suscită un deosebit interes în rândurile studenţilor dela toate facultăţile, dar în special printre cei dela: Drept, Ştiinţe, A. N. E. F., Medicină şi Academia Comercială.

Schimbări în conducerea Federaţiei Române de Atletism

D. colonel adj. E. Pălăngeanu, conducătorul Federaţiei Române de atletism, este serios preocupat de reorganizarea sportului atletic românesc.

In cursul acestei săptămâni, preşedintele F.R.A. a avut mai multe consultaţii cu o serie de personalităţi din viaţa atletică, cu scopul de a se orienta asupra problemelor şi mai ales a viitorilor săi colaboratori.

O CONSFATUIRE CU REPREZENTANŢII LIGILOR

D. colonel adj. Pălăngeanu este îngrijat de soarta atletismului provincial. In acest scop va avea o consfătuire cu reprezentanţii ligilor, pentru a asculta rapoartele asupra situaţiei sportului atletic în provincie.

SCHIMBARI IN CONDUCEREA F.R.A.LUI

Insfârşit d. col. adj. E. Pălăngeanu este ferm hotărît să facă anumite schimbări în comitetul F.R.A., modificări care s'au dovedit necesare pentru bunul mers al Federaţiei.

Francesco Roccati a câştigat marathonul internaţional dela Milano

Rezultatele complete a meetingului atletic din Italia

Milano, 19. — Marea reuniune atletică în cadrul căreia s'a desfăşurat şi marathonul internaţional a obţinut un strălucit succes succes sportiv şi spectacular.

Un timp admriabil, rezultate interesante şi un public extrem de numeros au contribuit la reuşita acestei manifestaţiuni.

O NOUA SPERANŢA A FONDULUI ITALIAN

Marathonul internaţional a întrunit patruzeci şi doi de concurenţi şi a revenit lui F. Roccati în excelentul timp de 2 ore 35 m. 23 s. 6, al doilea s'a clasat Maffeis în 2 ore 42 m. 30 s. 2, iar al treilea s'a clasat Constantino în 2 ore 42 m. 54 s.

Iată rezultatele complete ale meetingului care a încadrat acest marathon:

400 m.: Lanzi 49 s. 2; 1500 m.: Beviacqua 15 m. 14 s. 6.

110 m. garduri: Facchini 15 s. 5 înălţime. Dotti 1 m. 85 lungime Bologna 7 m. 12 greutate: Profeti 14 m. 38; disc.: Silvestri 45 m. 77. 4×400 m.; Lombardia 3 m. 250. 100 m.: Mariani 10 s. 8.

Felix Wouters e concentrat

Titlul semimijlociu al Europei va fi declarat vacant

în cazul că nu poate fi perfectat în timp util

Bruxelles, 18 (tel. particulară). — Felix Wouters, campionul Belgiei la categoria semi-mijlocie se află actualmente concentrat. Din această cauză, el nu va putea face faţă angajamentelor luate anterior.

CAMPIONATUL CONTINENTAL

Or, se ştie că el a provocat prin I. B. U. pe francezul Marcel Cerdan, pentru titlul de campion al Europei la categoria semi-mijlocie, pe care îl deţine, iar matchul urmează să se dispute — conform regulamentelor internaţionale, — până la data de 1 Noembrie. In caz contrar, titlul urmând a fi declarat vacant. Şi cum din cauza măsurilor militare din Belgia — fiind concentrat şi având foarte puţine şanse de a se prezenta, fără a mai vorbi de pregătire, Wouters va pierde o bună ocazie de a disputa supremaţia continentală a categoriei, matchul e aproape cert că nu va fi oragnizat.

O NOUA COMPETIŢIE

In această situaţie, urmează să se deschidă o competiţie, în care, pentru a fi admis, Wouters va trebui să-şi apere şansele în faţa italianului Saverio Turiello, fost deţinător al acestui titlu.

N. R. Situaţia, sau mai bine zis rezolvarea acestui caz ne interesează şi pe noi, deoarece se ştie că Lucian Popescu e într'o situaţie similară.

UN MATCH DE WINTER—SPOLDI, LA ROMA

Deocamdată, se tratează organizarea la Roma, a unei întâlniri între uşorul belgian De Winter şi italianul Aldo Spoldi. Matchul urmează să se dispute pentru titlul de campion al Europei la categoria uşoară, deţinut de Spoldi.

Şcoala de oficiali F. R. Box

Direcţia Şcoalei de Oficiali F. R. Box aduce la cunoştinţă următoarele:

1. Oficialii notaţi mai jos, sunt scutiţi de a urma cursurile:

Aureliu Al., Aureliu Const., Ceaureanu I., Constantinescu Jean, Dragomirescu Const., Dumitrescu Eug., Ionescu Const., Ionescu Ion, Ionescu Naum, Leoveanu Const., Stătescu Ilie.

Toţi ceilalţi oficiali, în grad de stagiari şi recunoscuţi, sunt obligaţi a se înscrie la cursuri.

2. Taxele de frequenţă sunt:
Pentru maeştri de box lei 1200.
Pentru oficiali lei 1000.
Pentru secunzi lei 250.
Plata taxei pentru maeştri de box se face în trei rate lunare, egale.

Inscrierile la cursuri se primesc până cel mai târziu Luni 23 Octombrie 1939, orele 18, la secretariatul şcoalei, sediul F. R. Box, Str. Gogu Cantacuzino 33.

4. Cursurile încep Luni 23 Octombrie a. c., orele 20, în localul Căminului Studenţesc No. 1., din Str. Gogu Cantacuzino 21, când se va aduce la cunoştinţă şi programa analitică.

5. Cu începere dela sfârşitul primului ciclu de cursuri, nici un oficial, maestru de box sau secund, nu va mai putea exercita funcţiunea respectivă dacă nu va poseda diploma Şcoalei de Oficiali a Federaţiei Române de Box.

MARŞ

ŞTIRI

Comisia de Marş din Federaţia Română de Atletism convoacă pentru Duminică 22 crt. pe Stadionul A.C.S.A.-Belu, şos. Olteniţa la orele 8 dim. pe următorii: D-nii Sebastian Chinie, C. Leoveanu, C. Bălţătescu, M. Maltopol, I. Iorgulescu, I. Paraschivescu, Ştefan Ionescu, Sebastian Popescu, plut. Gavrilă. D. Valeriu C. Mitrea este rugat în mod insistent de a fi prezent la orele 7½ dim. spre a fixa comisari de parcurs.

PING-PONG

● *A. S. C. Energia*, secţiunea de ping-pong, convoacă pentru seara de Vineri 20 Octombrie, orele 9 seara, la sediul asociaţiei din str. Cavafii Vechi 3, pe toţi membrii şi acei care vor să se înscrie în secţiunea de ping-pong. Prezenţa obligatorie, având a se lua hotăriri importante pentru activitatea de iarnă.

D. von Tschammer und Osten vine la București!...

...dacă matchul revanșa România-Germania se perfectează

Și are șanse, pentrucă turcii nu au răspuns până aseară

Ceeace era de așteptat s'a întâmplat: cu toată insistența federației române, forul turc nu a răspuns nici ieri.

Astfel că FRFA-ului nu-i mai rămâne decât să renunțe la turneul oferit de turci, pentrucă nu mai este timp să fie organizat.

In această situație, etapa divizionară dela 29 Octombrie se va disputa, dacă....

MATCHUL CU GERMANIA

...Dacă FRFA nu va da curs propunerii Germaniei de a se organiza un match cu România în București, la 29 Octombrie.

FRFA, desigur, va aștepta propuneri concrete din partea germanilor.

VON TSCHAMMER UND OSTEN LA BUCUREȘTI

Informațiile pe care le deținem din sursă sigură ne permit să anunțăm că dacă matchul România—Germania se va perfecta, atunci führerul sportului german d. Tschammer und Osten va asista la această întâlnire.

Ultimul antrenament ieri la A.N.F.F.

(Urmare din pagina I-a)

Și aceasta va fi o armă foarte prețioasă în matchurile cu ungurii.

SE VA RESPECTA ȘI DE DATA ACEASTA TRADIȚIA?

Echipa secundă a învins echipa primă cu 5:1.

Punctele au fost marcate de Dunăreanu, Oană, Torjoc, Gică Popescu, Constantinescu-Grecu și Bodola. De câteori echipa A a pierdut la antrenament a câștigat în match. Se va repeta tradiția.

Și totuși acest antrenament n'a fost un antrenament al echipelor naționale ci un antrenament al loturilor.

Care se poate să dea două echipe sensaționale.

FORMAȚIILE

Iată acum, echipele cari au jucat în cele trei reprize.

REPRIZA I-a

ALBAȘTRII: Justin, Duce, Negrescu; Demetrovici, Drăgan, Nistor; Lucaciu, Torjoc, Constantinescu, Dunăreanu, Iordache.

ROȘII: Sadowsky, Sfera, Lengheriu; Vintilă, Iuhasz, Neagrău; Tudor, Ploeșteanu, Baratky, Spielmann, Bogdan.

A marcat Dunăreanu: 1:0.

REPRIZA II-a

ALBAȘTRII: Pavlovici, Petrescu, Negrescu; Demetrovici, Rășinaru, Nistor; Oană, Torjoc, Constantinescu, Dunăreanu Vâjdea.

ROȘII: David, Sfera, Lengheriu; Vintilă, Iuhasz, Kent; Bindea, Spielmann, Baratky, Bodola, Bogdan.

Scorul reprizei 1:1, realizat de Oană și Bodola.

REPRIZA III-a

ALBAȘTRII: Justin, Petrescu, Negrescu, Demetrovici, Rășinaru, Nistor; Oană, Torjoc, Constantinescu, Dunăreanu; Gică Popescu.

ROȘII: Pavlovici, Sfera, Lengheriu; Vintilă, Iuhasz, Neagrău; Bindea, Baratky, Bodola, Spielmann, Bogdan.

Au marcat trei goaluri splendide: Constantinescu, Torjoc și Gică Popescu.

O frumoasă paradă a lui Justin

Inaugurarea sezonului de hockey pe ghiață în Europa

VIENA, 19.— Sezonul de hockey pe ghiață va fi inaugurat în localitate Sâmbătă, când puternica echipă pragheză L.T.C. va juca cu Wiener Eislauf Verein.

Duminică L.T.C. va înfrunta K. H. E.

Frontul Național Studențesc reorganizează sportul universitar

Noua organizare a studenților române „Frontul Național Studențesc" — al cărui regulament va apare în curând — privește și activitatea sportivă din cadrele universitare.

Organizarea sportului universitar a inaugurat-o Oficiul Universitar, dar acum o va reglementa și o va pune pe noui și solide baze „Frontul Național Studențesc".

Intr'adevăr, sportul cade în sarcina unei unități a F. N. S.-ului și anume a diviziilor care vor organiza câte o secțiune specială, pe lângă altele.

Secțiunea sportivă va fi compusă din toate cohortele și centuriile și va avea o conducere specială.

Echipele Boemiei-Moraviei și Praghei au fost formate, în vederea matchurilor de Duminică cu Ostmark și Viena

Mulți jucători noui în ambele formații

Praga, 19. — Duminică se întâlnesc la Praga și la Viena cele două selecționate ale footballului austriac și ceh.

In timp ce la Praga se întâlnesc Boemia—Moravia și Ostmark, la Viena se dispută matchul inter-orașe Praga—Viena.

Forul ceh a alcătuit cele două formații pentru aceste matchuri. Ele sunt următoarele:

BOEMIA — MORAVIA: Kraus—Kostalek, Stumpf—Prucha, Boucek, Kolsky—Riha, Ludl, Bican, Kopecky, Cepelak.

REZERVE: Boksay, Daucik, Smejkal, Nejedly.

PRAGA: Dersak—Buerger, Cech—Mourek, Randak, Dycka—Hlousek, Senecky, Seman, Kares, Puc.

REZERVE: Vechet, Strejcek, Nozir si Stolar.

Cu toate că se joacă două matchuri internaționale, campionatul nu va fi suspendat. Se vor juca următoarele partide:

SK Bata—Zidenice.
Sl. Ostrava—SK Kladno.
Prostejov—SK Pilsen.

Celelalte trei matchuri, — Pardubice—Sparta, Viktoria Pilsen—SK Nachod și Slavia—Viktoria Zizkow, au fost amânate pentru 29 Octombrie.

Echipele austriace pentru matchurile cu Boemia-Moravia și Praga

Viena, 19. — In vederea matchurilor de Duminică dela Praga și Viena cu Boemia—Moravia și Praga, cele două echipe austriace au fost astfel alcătuite:

OSTMARK: Platzer—Thaler, Marischka — Wagner I, Hofstädter, Skoumal—Ostermann, Reitermayer, Binder, Sofarik, Pesser.

Rezerve: **Zöhrer, Schilling, Höpfl.**

VIENA: Martinek—Kopetko, Sesta — Ksander, Sabeditsch, Galli—Hofer, Decker, Epp, Fellner, Link.

Rezerve: **Mayer, Sperner, Mikolasch, Semp.**

Comitetul central al U.F.S.R. a ținut aseară ședință

O Balcaniadă de sporturi nautice și înnot se va organiza în cursul anului viitor

Eri seară, comitetul central al U. F. S. R.-ului a ținut o ședință, sub președinția d-lui George Plagino și la care au mai asistat d-nii M. Savu, col. adj. E. Pălăngeanu, av. A. Cantuniari, Th. Davilla, V. Canarache, N. Boerescu director și D. Boicescu, sub director.

EXPUNEREA D-LUI N. BOERESCU

D. N. Boerescu a făcut comitetului o amănunțită expunere asupra Jocurilor Balcanice și a celui de al zecelea congres balcanic.

D. Boerescu a adus la cunoștința comitetului convorbirile pe care le-a dus la Atena și concluziile la care a ajuns.

Conducătorii sportivi din Balcani sunt de acord în a se înființa Balcaniada de sporturi nautice și de înnot.

O INVITAȚIE A FEDERAȚIEI DE FOOTBALL GREACA

In același timp, d. N. Boerescu a informat comitetul despre inițiativa federației grecești de football, de a organiza un mare turneu nocturn la Atena, timp de o săptămână și la care invită mai multe grupări românești de football.

U.F.S.R. A LUAT ACT CU SATISFACȚIE DE INTRODUCEREA SPORTULUI IN UNIVERSITATE

U.F.S.R. a luat cunoștință de noua organizare a vieții studențești și mai ales de rolul pe care-l va juca sportul în această organizație.

Un delegat al U.F.S.R. va lua contact cu reprezentanții Frontului Național Studențesc, contribuind la redactarea regulamentului sportiv.

Comitetul a rezolvat apoi lucrări curente.

Cine arbitrează la tușe, la matchurile cu Ungaria

La tușele matchurilor cu Ungaria A și B, s'au fixat următorii arbitri:

România B-Ungaria B, d. I. Ceaureanu și un ungur.

România A-Ungaria A, d. Tică Iliescu și un ungur.

CAMPIONATELE MONDIALE DE HOCKEY DIN 1940 ANULATE

Hockeyul nu va participa la Garmisch

UNA CATE UNA SE SUSPENDA SAU ANULEAZA COMPETITIILE INTERNATIONALE FIXATE PENTRU SEZONUL ACESTA, LA IARNA SAU PENTRU SEZONUL DE PRIMAVARA.

ASTFEL DIN ZURICH SE ANUNTA CA LIGA INTERNATIONALA DE HOCKEY PE GHIATA A DECIS CA SA NU MAI AIBE LOC CAMPIONATELE MONDIALE IN 1940.

DEASEMENEA, LIGA A DECLARAT CA HOCKEYUL NU VA PARTICIPA LA JOCURILE OLYMPICE DE IARNA DELA GARMISCH PARTENKIRCHEN.

Editura Societății Anonime „Universul", București, Str. Brezoianu No. 23—25 — România

Taxa poştală plătită în numerar conform aprobării dir. generale p. t. t. nr. 24.464/939

2 LEI

UNIVERSUL

8 PAGINI
291-1939

Redacţia şi Administraţia: Palatul „UNIVERSUL", str. Brezoianu 23—25. Telefon: Centrala: 3.30.10; Redacţia 4.21.81. Redactor responsabil EUGEN DUMITRESCU

Proprietar: „Universul", S. A.
Adm.-delegat: STELIAN POPESCU
Inscris sub No. 167, Trib. Ilfov

Nr. 291. — Anul II BUCUREŞTI.-Duminică 22 Octombrie 1939

ABONAMENTE:
Pentru grupări sportive 1000 lei anual

1 an LEI 590
6 luni LEI 270
3 luni LEI 150

A. N. E. F. — **Matchul elanului şi al talentului** — **ORA 15,30**

ROMÂNIA B-UNGARIA B

lasă să se spere o perfomanţă a cadeţilor noştri

— Ungurii s'au antrenat eri şi au lăsat o impresie excelentă —

ECHIPELE NAŢIONALE ROMANEŞTI

au fost alcătuite după criterii juste şi sănătoase

OANĂ, NEGRESCU şi RAŞINARU in prima garnitură,
iar LENGHERIU, DRĂGAN şi LUCACIU in secunda

ROMANIA B		Justin
Petrescu - Lengheriu		
Demetrovici - Drăgan - Nistor		
Lucaciu - Torjoc - Constantinescu - Dunăreanu - Gică Popescu		
Arb.: MIKA POPOVICI (Jug.)		
Tolvaj - Nemes - Hidasi - Sütö - Varadi		
Szalay II - L. Tóth - Baróti		
Onodi - Felföldi		
	Csikós	UNGARIA B

MULTA CONDIŢIE FIZICA ŞI PUŢIN ANTRENAMENT CU BALONUL

IATA CE AU FACUT IERI UNGURII CEI MAI BUNI SHOTEURI: FUNDAŞII DR. SAROSI, UN BUN DEMI-FONDIST

Echipele A şi B ale Ungariei au făcut eri după amiază un uşor antrenament pe stadionul A. N. E. F.

Jucătorii, însoţiţi de întregul „stat major" al federaţiei ungare, au sosit la ora 15 pe stadion cu un autobus, pus special la dispoziţia lor.

Pe teren, imediat după sosire, lotul ungar — îmbrăcat în trainînguri grenat cu inscripţia Hungaria — a fost fotografiat, apoi jucătorii au desbrăcat trainîngurile şi a început antrenamentul de condiţie fizică.

Echipierii reprezentativei A — cu tricouri roşii închise — şi B — cu tricouri albe — au făcut împreună câteva tururi de pistă, apoi s'au despărţit.

Echipa B a făcut câteva exerciţii de respiraţie, apoi s'au format grupuri de câte patru jucători, cari s'au antrenat la jocul de cap în plină viteză. După câteva noui exerciţii de gimnastică, titularii

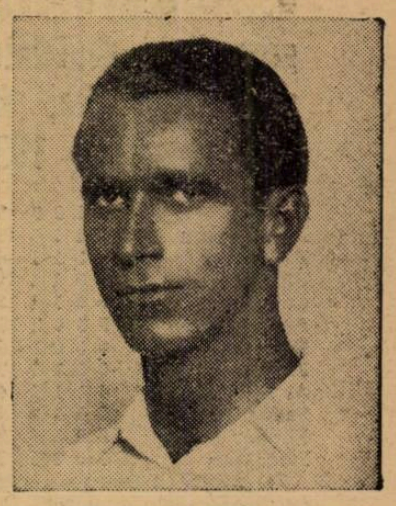

Constantinescu-Grecu

ritar ca... un plutonier major cu recruţii, a făcut imediat ordine printre „vedete", cari sburdau voios pe minunatul gazon al A. N. E. F.-ului.

Jucătorii, sub comanda antrenorului, au executat câteva exerciţii de gimnastică. Am avut prilejul să admirăm varietatea acestor exerciţii, toate servind să redea elasticitatea muşchilor anchilozaţi în cursul călătoriei.

Am remarcat conştiinciozitatea fraţilor Sarosi, elasticitatea lui Koranyi, lenevia lui Szengellér, care a primit cele mai multe observaţii din partea antrenorului.

(Continuare in pag. 3-a)

NEMEŞ (Kispest) joacă azi inter stânga la oaspeţi

echipei B au trecut la odihnă, culcându-se în iarbă şi privind antrenamentul celor „mari".

Echipa A a „lucrat" mai serios, ceiace este şi explicabil, întrucât ea joacă deabia mâine.

După ce s'au despărţit de echipierii formaţiei B, echipa A a făcut încă un tur de pistă în plină viteză. Dr. Sarosi a fost tot timpul în fruntea plutonului şi a terminat primul, dând dovadă şi de calităţi excepţionale de demifondist. Au urmat exerciţii de respiraţie, apoi jucătorii au trecut sub comanda antrenorului federal, faimosul internaţional de altă dată Toth-Potya. Acesta, mic şi gras, dar cu un glas de stentor şi auto-

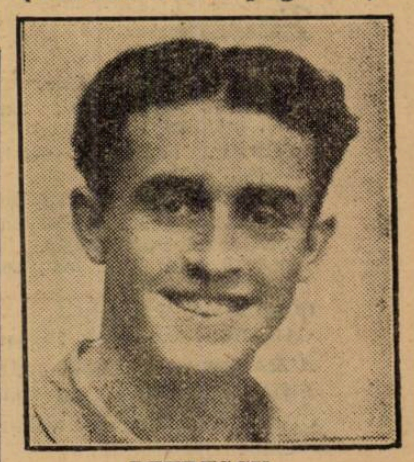

PETRESCU

OPT ROMANI IN CEA MAI BUNA ECHIPA NATIONALA A ROMANIEI

CINCI „PREMILITARI" IN ECHIPA SECUNDA

Selecţioneurul unic a făcut cunoscut eri seară cele două echipe naţionale.

Cele mai bune echipe naţionale, care puteau fi alcătuite în momentul de faţă.

Afirmaţia aceasta poate fi verificată imediat.

Dar să fie remarcate câteva lucruri foarte importante pentru noua mentalitate din footballul nostru.

Inainte de orice, echipele naţionale ale României reprezintă o mare satisfacţie pentru publicul românesc.

Nu vrem să accentuăm că echipa naţională secundă este în întregime românească.

Ceia ce vrem şi este obligatoriu să fie remarcat este formaţia echipei naţionale prime.

Şi, satisfacţia noastră e tot atât de mare.

In prima garnitură naţională joacă opt români etnici.

Este un lucru remarcabil — nu atât pentru mentalitatea selecţioneurului unic — cât pentru realitatea footballului nostru.

(Continuare in pag. 3-a)

Vincze şi Baróti „îl întind" pe dr. Sàrosi. Dudàs priveşte bine dispus „operaţia". In dreapta antrenorului federal Tóth-Patya dă instrucţiuni

Matchurile de azi şi mâine inaugurează o eră nouă

EPOCA NOUA, DE RAPORTURI AMICALE STABILITE INTRE POPOARELE ROMAN ŞI UNGAR, PRIN EFORTUL COMUN AL CELOR DOUA GUVERNE REGALE, IŞI AFLA AZI ŞI MAINE O EXTERIORIZARE SPORTIVA.

MATCHURILE INTERNAŢIONALE ROMANO-UNGARE AU FOST IN TOTDEAUNA DISPUTATE INTR'O DESAVARŞITA ATMOSFERA DE SPORTIVITATE.

CU ATAT MAI MULT, ACEASTA SPORTIVITATE VA FI RESPECTATA INTEGRAL IN MATCHURILE DE AZI ŞI MAINE.

PUBLICUL ROMANESC, CARE ŞI-A CREIAT PESTE HOTARE UN FRUMOS RENUME SPORTIV, VA FI CA IN TOTDEAUNA.

ENTUZIAST, DAR OBIECTIV, FRENETIC ŞI IMPARŢIAL.

VA INCURAJA ECHIPA ROMANEASCA, DAR VA APLAUDA ŞI LUCRURILE FRUMOASE ALE OASPEŢILOR.

INTALNIRILE DE AZI ŞI MAINE SE DISPUTA SUB UN SEMN NOU.

E MAREA LOR CARACTERISTICA.

Football Football Football Football Football Football Football

Jocurile etapei a patra din campionatul districtual Ploeşti

Ploeşti, 20. — Programul etapei a patra a campionatului districtual, care se desfăşoară mâine Duminică, are următoarea înfăţişare:

Categoria întâia: Principesa Ileana-Astra Moreni, teren Ileana, ora 15,30 arb. Traian Stoenescu; Venus C-pina, Steaua C-pina, teren Ileana, ora 13,45 arb. d. N. Ţuţiş; Astra Boldeşti-Sportul Muncitoresc, teren Boldeşti, ora 15,30 arb. Eugen Niculescu; Concordea-Victoria, teren Gura Ocniţei, ora 15,30 arb. G. Cristache; Condor-Venus pl., teren Ferroemai, ora 10,30 arb. St. Ionescu.

„Categoria doua: Colombia-Generala, teren Stadion, arb. I. Oprea; Astra Poiana-Dorobanţul, teren Ileana, ora 11 N. Ţuţiş.

Categoria treia: Creditul Minier-F. C. S. V., teren Creditul, ora 15,30 arb. Papp Ion; Astra Ploeşti-C. F. R. Infrăţirea, teren Ferro, ora 15,30 arb. Titi Georgescu.

Arbitrii de tuşe la matchul F. C. Ploeşti-Simeria, pentru Cupa României, care are loc la ora 11 dimineaţa pe stadionul municipal, d-nii: Luca I. Carmin şi M. Ionescu.

Din lumea cluburilor mici

● MATEESCU TEOFIL excelentul fundaş al echipei Comro a suferit un grav accident în matchul cu E.F.A., fracturându-şi piciorul. El nu va mai putea juca foot-ball nici odată.

● ŞEDINŢA comisiunii districtuale a arbitrilor va avea loc Marţi 24 c., nu Miercuri 25.

● D. JEAN NEGUŢ, un tânăr arbitru care s'a afirmat, va conduce matchul de deschidere de azi dela A.N.E.F. dintre Venus (jun.) şi Adesgo (jun.).

Clasamentul grupărilor „neafiliate", după etapa V-a, dela 15 Octombrie 1939

Rahova	4	4	0	0	9: 3	8
Dănciulescu	5	3	1	1	17: 2	7
Fântânica	5	3	1	1	14: 6	7
Plumbuita	5	3	1	1	15: 7	7
Cometa	5	3	1	1	15: 7	7
Apuseni	5	3	0	2	15:12	6
Ferentari 38.	5	3	0	2	10:11	6
Floreasca	5	1	1	3	7: 7	3
A. S. Unirei	4	1	1	2	4: 7	3
Sebastian	5	1	1	3	7: 3	3
Fudger	5	0	1	4	2:24	1
Pleşoianu	5	0	0	5	7:18	0

Duminică va continua etapa VI, cu următoarele matchuri:

Rahova — Fântânica (teren Rahova).

Cometa — Ferentari 38 (teren Cometa).

Fulgerul — Apuseni (teren Fulgerul).

Dănciulescu — Sebastian (teren Dănciulescu).

Unirei — Pleşoianu (teren Unirei).

Plumbuita — Floreasca (teren Plumbuita).

Mâine la Ciocanul

Macaby şi Gloria-Mărăşeşti se întâlnesc în cadrul „Cupei României"

Mâine avem în Capitală un bogat program de matchuri, în cadrul „Cupei României".

O partidă extrem de interesantă este cea dintre Macaby şi Gloria Mărăşeşti, care se dispută la ora 11, pe arena Ciocanul.

Evident că publicul bucureştean nu cunoaşte pe oaspele de mâine şi nici nu-i poate acorda mari şanse.

Trebue să menţionăm însă că Gloria-Mărăşeşti este una din puternicele formaţii din districtul Ploeşti şi s'a afirmat în nenumărate rânduri.

Macaby nu-şi desconsideră adversarul şi tocmai pentru acest fapt matchul se anunţă extrem de spectaculos.

Modificări de arbitri în campionatul districtual

Monitor Oficial — Arsenal ora 9 in loc de 11.

Olimpia —V.Călugărească teren Acsa ora 11 Ceaureanu, Ioachim I, Traian D.

Macaby — V. Călugărească teren Macaby ora 11 Greculescu, Stănescu Al., Repanovici R.

Jocul Macaby rezerve — Radip programat pe terenul Macaby la ora 11 se amână la altă dată.

Jocul Metaloglobus — S. E. T. rezerve programat pe terenul Unirea la ora 11 se amână la altă dată.

Jocul Unirea Tricolor — Acsa jun. se programează pe terenul Unirea ora 11 în loc de terenul Acsa.

Jocul Colţea — Vif. Dacia jun. se programează pe terenul Unirea la ora 9 în loc de ora 11.

Jocul C. F. R. B. T. — Orfeus se programează pe terenul B. T. M. T. arbitru Gh. Dumitru la ora 11 în loc de terenul Colentina.

Domnii arbitri delegaţi sunt rugaţi a lua cunoştinţă de modificările făcute şi a se prezenta pentru a conduce jocurile.

Preşedinte,
Cpt. dr. Z. Zamfirescu

Secretar,
S. Alexandriu

Ce crede presa ungară despre metoda în „W"

„Nemzeti Sport" sosit eri în Capitală se ocupă pe larg de tactica W românească, creată de d. dr. Virgil Economu, examinând-o şi arătând că noua tactică este cât se poate de sănătoasă.

Pe A.N.E.F. la ora 13.30

Venus (jun.)-Adesgo (jun.) furnizează azi deschiderea

Cele două formaţii sus amintite vor furniza un match disputat şi în orice caz plăcut.

Sunt două echipe bune, cu juniori talentaţi.

Negrii sunt favoriţii acestui match, de oarece posedă o formaţie mai rutinată.

„Ciorăpărarii" cu o echipă recent înjghebată, nu sunt însă dinainte învinşi.

Preţul biletelor la matchurile UNGARIA - ROMANIA

Biletele pentru matchurile Ungaria—România au fost puse în vânzare la magazinul Victoria-Sport, din Pasagiul Imobiliara.

Preţurile sunt următoarele:

ABONAMENTE
(pentru cele două matchuri)
Trib. centrală E.G.O.M.P. lei 331.
Trib. semi-centr. S. I. lei 221.
Trib. laterală B. T. lei 150.
Peluza centrală lei 85.
Peluza populară lei 65.

UNGARIA A.-ROMANIA A.
Trib. centr. E.H.N.R. lei 248.
Trib. semi-centr. J. L. C. lei 165.
Trib. laterală lei 110.
Peluza centr. lei 65.
Peluza populară lei 45.

UNGARIA B.-ROMANIA B.
Trib. centr. E.H.N.R. lei 130.
Trib. semi-centr. J. L. C. lei 90.
Trib. laterală lei 70.
Peluză centr. lei 40.
Peluză populară lei 30.

CONVOCARI

● „Universul" convoacă pentru Duminică 22 c. ora 7 jum. dim., pe toţi juniorii săi în gang la „Universul" de unde vor pleca în bloc la terenul Biruinţa, unde vor susţine matchul de campionat cu gruparea „Distribuţia". Cei ce nu vor veni la ora de mai sus, vor veni direct la teren la ora 8.15. Se convoacă în mod special jucătorii Cherciu şi Tiberiu. Orice lipsă va fi sancţionată.

A.C.S.A. convoacă Duminică, 22 Octombrie, la orele 9 dim. precis pe terenul său, pentru a face deplasarea la arenele Unirea şi Velodrom, următorii jucători:

Negroiu, Colfescu, Gheorghiu, Pătraşcu, Şerbănescu, Nicu, Chirovici, Stoica, Debu, Petrescu Ilie, Mirea, Marinescu, Bentzi, Braşoveanu.

Rădulescu, Dumitrescu, Petre Popescu, Bădescu, Popa Traian, Schmelzer, Iamandi, Zane, Constantinescu, Genu, Belu, Enache, Lutescu, Moisescu.

Cei ce vor lipsi vor fi suspendaţi.

F. C. COTROCENI convoacă Duminică, 22 Oct 939, ora 7.30, în faţa restaurantului „Andrian" următorii jucători:

Chiculiţă, Bugheanu, Dănuleţ, Toma, Buicliu, Ceauşu, Smocovici, Gheorghe, Ionescu, David, Ţuchel, Moldoveanu şi Rotaru.

Cei ce nu se vor prezenta vor fi aspru sancţionaţi.

● „ORFEUS" convoacă Duminică 22 crt. ora 9 în faţa magazinului d-lui Tănase Gioranidis pentru a face deplasarea pe terenul „B.T.M.T." în vederea matchului oficial cu gruparea „C.F.R.B.T." pe următorii jucători: Jean, Halcusi, Bădoiu, Lache, Hartz II, Secălaş, Economu II, Gheorghiade, Giovanidis II, Economu I, Lazăr, Parascu, Hartz I, Samureanu, Apăteanu.

● Vulturul de Mare (Grozăveşti) convoacă pentru mâine 22 Oct. a. c. în vederea jocului cu „Zburătorii" pe terenul Arsenal ora 10,30 următorii jucători:

Rozescu, Vulcan, Hermuth, Casa, Muta, Mircea, Gherasim, Vily, Rafael, Manolescu, Popescu, Max, Eftimie, Oprescu, Ionescu.

Modificări în clasamentul grupei I-a

Prin reprogramarea grupării F. C. Nistru din Chişinău în campionatul Diviziei Naţionale B şi în urma deciziilor C. C. N.-ului din şedinţa ultimă, clasamentul grupei I-a s'a modificat în felul următor:

Tricolor C. F. P. V. 6 6 0 0 29: 3=12.
F. C. Craiova 6 4 1 1 14:5=9.
A. S. Constanţa 6 4 0 2 25:16=8.
C. A. O. 6 4 0 2 19:16=8.
F. C. Brăila 6 3 1 2 8:10=7.
Astra 6 2 3 1 12:12=7.
Mureşul 6 3 0 3 22:16=6.
Dragoş Vodă 6 1 0 5 7:14=2.
F. C. Nistru 6 0 1 5 6:20=1.
Victoria C. F. R. 6 0 0 6 2:32=0.

Ce e nou şi interesant la F.R.F.A.

TURCII AU RASPUNS DAR TARZIU

Ca de obiceiu, răspunsul turcilor a sosit târziu şi, mai ales, de ne acceptat.

Turcii oferă 1500 lire, faţă de condiţiunile F.R.F.A.-ului care se ridică la suma de 3000 lire.

Astfel că turneul la Ankara nu se poate realiza.

OPREA LA DACIA UNIREA

LUPTA PENTRU OPREA S'A TERMINAT. A PIERDUT SP. STUDENŢESC ŞI A CAŞTIGAT DACIA UNIREA CARE A OBŢINUT ASEARA DESLEGAREA DIN PARTEA GRUPARII F. C. CARPAŢI.

NOUI INSCRIERI LA ŞCOALA DE ANTRENORI

In cursul zilei de eri, direcţia şcoalei de antrenori a mai primit următoarele înscrieri: Babuşcă (Dac.), Baroş (Olympia C. F. R.) şi Marian (Dacia Unirea).

NEGRU A RAMAS LA RAPID

In urma unui acord cu gruparea Rapid, Victoria din Cluj a renunţat la iscăliturile jucătorului Negru. Astfel că acesta a rămas la Rapid.

BIRO LA GALAŢI

Gruparea gălăţeană Gloria C. F. R. a intrat în tratative pentru achiziţionarea jucătorului Biro, fost la Telefon Club.

Clasamentul categ. III-a, seria A, s'a modificat

In urma deciziei comisiunei districtuale, prin care a eliminat pe Vremea din campoinat, clasamentul s'a modificat şi are următoarea înfăţişare:

Laromet	5	4	0	1	11 : 9	8
Standard	4	2	1	1	14 : 8	5
Sburătorii	4	2	1	1	12 : 7	5
Vulturii Carp.	5	1	3	1	9 :10	5
Fichet	4	2	0	2	13 : 6	4
Băneasa	3	2	0	1	6 : 4	4
Energia	3	1	1	1	5 : 7	3
Grozăveşti	3	1	0	2	6 : 9	2
L. P. N.	4	0	0	4	2 :18	4

SPECTACOLE

Teatre

OPERA ROMANA: Aida.
TEATRUL NAŢIONAL: Scrisoarea pierdută.
STUDIO: matineu: Clownul; seara: Medalionul.
REGINA MARIA: Azi şi odinioară
SARINDAR: Calul năzdrăvan
MUNCA ŞI VOE BUNA: matineu: 5 pâini Mot. inc.; seara: Sherlok Holmes.
COMOEDIA: Păianjenul
CARABUŞ: Broadway Tănase
ALHAMBRA: Alhambra 4.12.86
LIGA CULTURAL: Sacontala
OFEREIA ROMANA: Voiajul în China

Cinematografe

ARO: Drapelul.
SCALA: Totul pentru dragoste.
CAPITOL: Coarnele sunt eterne cu Betti Stoekfeld şi Roger Trevilli. Jurnal şi completare.
TRIANON: Andy Hardy, cowboy, jurnal Paramount şi românesc.
CARLTON: „Drum bun Mr. Lester" cu Ann Miller şi Jack Oakie. Jurnal Fox.
A.R.P.A.: Eroul din For-West, jurnal şi complectare.
SELECT: Farandola.
PALAS: Eu sunt legea.
FEMINA: Fecioara de azi.
ELYSEE: Emigranţii şi completare: Leningrad
ROXY: Desmoşteniţii soartei, jurnal şi completare.
FORUM: Serge Pauine şi Sânge de Cazac.
REGAL: Soţul meu conduce ancheta.
BIZANTIN: Cinci Prieteni şi Ramunteho (fiul păcatului).
OMNIA: Intre glorie şi dragoste şi Paradisul îndrăgostiţilor.
RIALTO: Alexandru Nevscky şi Ramuntscko.
NISSA: Cinci milioane caută moştenitor şi Bestia Umană.
AIDA: Viaţa fără griji şi Fecioarele Nebune.
AMERICAN: Honolului şi Nanette are 3 iubiţi.
BARCELONA: Trader Horn şi Băeţi în uniformă.
COTROCENI: Adio pentru totdeauna şi Arme pentru China.
CARMEN: Alaska şi Leopardul Suzanei.
DACIA: Vârsta Ispitelor şi Sylvia.
DIANA: Atlantis, operă completă.
DICHIU: Poltava şi La Răspântie.
EDISON: Tarzan şi Contesa Walevsca.
FRANKLIN: Aventuriera şi Nopţi în Alger.
FLORIDA: Albă ca zăpada şi Capriccio.
GLORIA: Cazacii şi Vladia Korsacov.
GRAND: Nopţi în Alger şi Corsarul.
IZBANDA: Visul unei prinţese şi Spaima deşertului.
ILEANA: Calvacada Destinului şi Gangsterii din New-York.
LIA: Pentru Patrie şi Aventurile lui Tom Sawyer.
LUCIFER: I. „Escadronul alb"; II. „Ţara fără lege".
MARNA: Infernul îngerilor; Rendez-vous pe Riviera şi Trupa de reviste Titi Mihăilescu.
MARCONI: Serge Panine (Prinţul Fatal) şi Clubul Aristocraţilor.
MILANO: Serenada Primăverei şi Manechin.
MIORIŢA: Visul unei prinţese şi Spaima Deşerturui.
MODEL: Alexandru Newsky şi Proscrisul.
NERO: Femeia care pirmeşte palme şi Vârtejul
ODEON: Kentucky şi Prizoniera din Sing-Sing.
PAX: Escadronul alb şi Tango nocturn.
PACHE: Oameni de mâine şi Vraja Albă.
PARIS: Câinele din Baskervile şi Intre două femei.
RAHOVA: Cazacii şi Elisabeta Regina Angliei.
REX: Frumoasă-i tinereţea şi Clubul trăsniţilor.
SIC: Amanta şi Mister Zero.
SPLENDID: Cazacii şi Manej.
TOMIS: Eu sunt legea, Clipe de emoţie şi Florida.
TRIUMF: Albă ca zăpada şi Cei şapte Pitici şi Şobolanii.
UNIC: Pentru Patire şi Aventurile lui Tom Sawyer.
UNIREA: Femei în Lanţuri şi Evadatul 320.
VOLTA: Citadela şi Lucreţia Borgia.
VENUS: Insula Văduvelor, Brigada Morţii şi Jurnal 8 Iunie.
VOLGA: Bosfor şi Albă ca zăpada şi cei 7 pitici.

Football Football Football Football

Echipa tinereții și a talentului— echipa viitorului nostru— joacă azi un match mare

Victoria interesează mai puțin, ceiace are importanță e să joace frumos

Azi după amiazi la A. N. E. F. — în clasicul decor al luptelor echipelor naționale — secunda formație a țării întâlnește un adversar tare.

Matchul de azi — cel puțin pentru noi — evadează însă din cadrul strict technic ca să capete o semnificație mult mai vastă și mult mai interesantă decât un match normal, fie el și internațional la urma urmelor.

Structura echipei naționale B, care de data aceasta nu mai este rezultatul întâmplării, nu mai este o coincidență fericită ci expresia unei politici conștiente. Iată pentru ce întâlnirea aceasta nu este un match oarecare.

A fost alcătuită o echipă tânără, românească și nu numai atât. Nu au fost selecționați jucători tineri în funcție de forma lor actuală. In această selecționată — care este mai mult a viitorului decât a prezentului — au fost preferați jucători capabili de progres, ce vor furniza mai târziu pe titularii primei garnituri naționale.

CE AVEM VOE SA PRETINDEM ECHIPEI NAȚIONALE SECUNDE

O echipă cu cinci jucători, cari nu au împlinit încă 20 de ani nu poate trăi decât prin talentul acestora și prin puterea de luptă a tuturor.

Insușirile acestea se pot afla în formația echipei naționale B. la un potențial excepțional. Evident, formația aceasta nu are rutina marilor matchuri. Dar aceasta nu are nici o importanță. Pentrucă în matchul acesta victoria se situiază pe plan secund.

Ceiace publicul românesc — acel public românesc, care și-a dorit întotdeauna o echipă românească — are voe să pretindă echipei de azi, este să joace frumos. Rutina va veni cu timpul. Dacă în matchul de azi jucătorii vor desfășura însușiri frumoase, viitorul este asigurat. Și după modul cum s'au comportat jucătorii echipei secunde, această garanție o avem și de echipa primă.

CE REPREZINTA ECHIPA MAGHIARA

Spre deosebire de echipa românească, formația maghiară este o echipă rutinată, masivă cu jucători buni și duri.

Formația României este a tinereții și a talentului, aceea a ungurilor este o formație care are datoria să aducă victoria cu orice preț.

Deși cu obiective diferite, echipele vor lupta în mod egal. Tinerii noștri pentru a se afirma, adversarii pentru a câștiga matchul acesta.

Ca technică oaspeții ne sunt poate superiori. Așa cum ne sunt ca rutină și poate chiar ca știință a jocului de football.

Noi avem în plus elanul și viteza. Iar în spatele echipei un public entuziast, care își va susține echipa cu o frenezie nemai întâlnită.

In fața lor joacă echipa, pe care a dorit-o fiecare din miile de spectatori. Este o datorie de onoare să o încurajăm din toate forțele noastre.

Opt români în cea mai bună echipă națională a României

(Urmare din pagina I-a)

In momentul când un cunoscător a fost chemat să facă cea mai bună echipă națională în formație au apărut opt români.

ECHIPA „PREMILITARILOR"

Iată formația echipei naționale B.:

Justin, Petrescu, Lengheriu; Demetrovici, Drăgan, Nistor; Lucaciu, Tonjoo, Constantinescu, Dunăreanu, Gică Popescu

Sunt cinci jucători, cari n'au împlinit încă 20 de ani. Așa dar, semnul tinereții este păstrat.

Petrescu, Torjoc, Dunăreanu, Gică Popescu și Lucaciu.

Sunt — împreună cu Oană — „premilitarii" lotului național.

CEA MAI BUNA ECHIPA NAȚIONALA A...

Iată și formația echipei naționale A.

Pavlovici, Sfera, Negrescu; Vintilă, Rășinaru, Lupaș; Oană, Reuter, Baratky, Spielmann, Bogdan.

Ce s'ar mai putea spune despre această echipă decât că e cea mai bună formație care se putea alcătui.

Pavlovici este un jucător rutinat, Sfera și Negrescu alcătuesc o linie omogenă și selecționarea lui Negrescu este o inspirație fericită.

El este iute, dur, în formă, cu un moral excelent și în plus îl completează de minune pe Sfera.

Vintilă, Rășinaru și Lupaș au o mare calitate pentru matchul acesta: sunt de o mobilitate excepțională, lucru indispensabil pentru o linie de mijloc, care are de ținut o înaintare ca aceea a Ungariei.

Inaintarea ? Cuprinde patru interi: Spielmann, Reuter, Baratky, Bogdan și are o tripletă de tunari.

Intr'adevăr, dacă această tripletă va nimeri poarta, va fi „rău" de Toth sau Boldizsard.

Preferarea lui Oană ? Incă un act fericit.

Culorile echipelor noastre

Echipele naționale ale României vor juca în următoarele culori.

Echipa B: tricouri roșii cu guler și manșete galbene, chiloți albaștri și ciorapi negri cu o bandă tricoloră.

Echipa A: tricouri albe cu o bandă tricoloră pe piept, chiloți negri și ciorapi negri cu bandă tricoloră.

Când începe matchul de azi

Matchul de azi începe la ora 3.30 după amiazi. Echipele vor fi pe teren la orele 3.15.

Porțile stadionului se deschid la orele 11.30 dimineața, pentrucă sunt fixate două matchuri de deschideri.

NEVRARGYL Dr. BOUSQUET
La FARMACII SI DROGUERII
CALMEAZĂ IMEDIAT
Durerile de cap și orice nevralgii
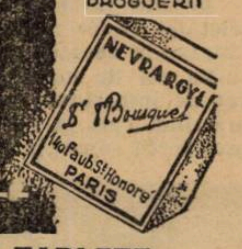

IN CUTII A 3 TABLETE ȘI 20 TABLETE

Multă condiție fizică și puțin antrenament cu balonul

(Urmare din pagina I-a)

Fiind puși la punct cu condiția fizică, jucătorii au trecut la antrenament cu balonul, sau mai bine zis cu baloanele, căci pe teren erau 3 baloane.

S'au format cercuri, exersându-se conducerea mingiei, apoi s'a tras la poartă.

Cei mai buni trăgători?

Fundașii Koranyi, Biro și mijlocașul Dudàs, cari l-au obligat pe Csikos să scoată foarte des mingea din plasă.

Ultimul exercițiu al antrenamentului a fost atacul la poartă.

Antrenorul deschide „printre doi" pe fiecare înaintaș în parte și acesta pornind în acelaș timp ca un apărător trebuia să marcheze.

Inaintașii au dat dovadă de multă dexteritate și de multă viteză, astfel că au fost deposedați foarte rar de „apărător"; în schimb, șuturile nu prea reușiau.

Numai Zsengellér a izbutit să marcheze un goal de toată frumusețea, care a stârnit până și admirația... d-lui Ginzery, foarte sever și foarte greu impresionabil.

După un nou tur de pistă, antrenamentul a luat sfârșit la ora 16,10.

*

Jucătorii s'au urcat în autobus și au plecat la hotel, unde s'au spălat și s'au schimbat.

Apoi au stat în hallul hotelului, scrlind ilustrate, iar la ora 6 s'au dus la legația ungară.

După ce s'au înapoiat, s'au plimbat puțin în oraș și apoi au luat masa. La ora 9, toți jucătorii și conducătorii expediției unguresti au fost la un cinematograf din centru.

200 clujeni sosesc azi în Capitală pentru a asista la jocurile cu Ungaria

Cluj, 20 (prin telefon). — Matchurile pe cari naționalele noastre A și B le susțin împotriva celor două selecționate maghiare suscită în orașul nostru un interes extraordinar.

Astă seară pornește spre București o caravană de 200 clujeni pentru a asista la ambele jocuri. Biletele au fost reținute telefonic.

COMUNICAT F.R.F.A.

Se aduce la cunoștința posesorilor de carnete U.F.S.R. (ziariști) precum și a posesorilor de carnete F.R.F.A., că accesul la matchurile Ungaria-România (A și B) se va face prin poarta din str. Maior Ene, având locuri reținute în tribuna sect. C.

Carnetele U.F.S.R. și Straja Țării **NU SUNT** valabile la matchurile cu Ungaria. In schimbul acestor carnete s'au eliberat tickete de intrare.

Matchul Jugoslavia-Germania a fost anulat

Miercuri urma să se dispute la Belgrad matchul revanșe Iugoslavia-Germania.

Din cauza timpului nefavorabil însă, matchul a fost amânat „sine die".

E probabil însă, ca întâlnirea să se dispute săptămâna viitoare, la întoarcerea germanilor dela Sofia.

DISTRICTUL DE FOOTBALL BUCUREȘTI

Comunicat

Se citează pentru ședința Districtului din 25 Octombrie 1939 delegatul club. Sportul Muncitoresc, delegatul club. Comro cu jucătorii și licențele, delegatul club. E. F. A. cu jucătorii și licențele și delegatul club. Generala cu jucători și licențele, deasemenea și d. arbitru Kallay Francis conducătorul jocului E. F. A. cu Comro.

Președinte, **Maior dr. Brezeanu**

In sfârșit

Spielmann a fost achiziționat

de U.D.R. care a plătit C.A.O.-ului 250.000 lei

Reșitenii au mai cedat și pe mijlocașul centru Iovan

Reșița, 20 (Prin telefon). — **Cazul jucătorului Spielmann dela C.A.O., care este actualmente la Reșița dar nu poate fi utilizat de U.D.R., a fost în sfârșit lămurit. D. ing. Roescu, conducătorul U.D.R.-ului a plecat eri la Oradea, pentru a trata achiziționarea jucătorului și s'a înapoiat azi cu misiunea îndeplinită. Transferarea lui Spielmann a costat nu mai puțin de 250.000 lei, plus cedarea mijlocașului centru Iovan, care de acum înainte va juca la C.A.O.**

E posibil ca echipa B a Ungariei să joace mâine la Arad cu Gloria

Soarta acestui match depinde de aprobările forurilor respective

Intre oficialii unguri și români au început eri tratative, în vederea unui al doilea match, pe care echipa B a Ungariei urmează să-l susțină în țară.

Acest match ar urma să aibe loc Duminică după amiază la Arad, sub titulatura „Budapesta—Gloria".

Intâlnirea a fost principial aranjată, totuși nu se știe dacă se va disputa, deoarece ea n'a fost încă aprobată de forurile sportive respective.

In special, se pare că O. T. T. va fi contra acestui match, pentrucă echipa secundă a Ungariei susține Sâmbătă un match greu la București, și ar trebui să călătorească toată noaptea, pentru a juca apoi a doua zi la Arad.

In orice caz, chestiunea se va lămuri în cursul zilei de azi.

Dealtfel, Gloria a cerut la FRFA amânarea matchului de cupă cu Metalosport (Călan).

Dimitrie Matak

Trapul românesc cunoaște o activitate din cele mai prospere actualmente. In această privință consensul este unanim iar această mișcare deține un rol de frunte, în sportul românesc.

Desigur nu mic a fost aportul actualilor conducători ai societății hipice române în frunte cu d. general Hasievici și I. Matac la această rapidă și definitivă consacrare.

Pe cât de mari sunt meritele actualilor conducători, pe atât de importante sunt și acelea ale fondatorilor. Ale precursorilor, cari la începutul secolului trecut au sădit în pământ fertil sămânța trapului românesc.

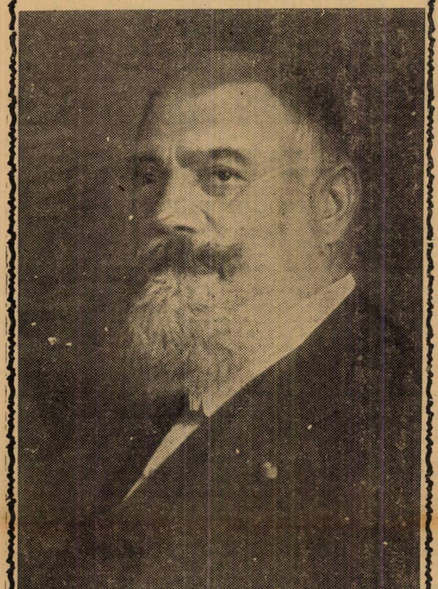

DIMITRIE MATAK

Nu vom face aci o antologie.

Azi se dispută însă importanta alergare, premiul Dimitrie Matak, creiată în memoria unuia din făuritorii trapului dela noi, Dimitrie Matak.

Inceputurile trapului în România se confundă cu acest mare iubitor al calului. Ca majoritatea boerilor din timpul lui, Dimitrie Matak a avut înăscută pasiunea pentru acest nobil animal care este calul. Pe timpurile lui, a fost cel mai mare proprietar și crescător de trăpași. El a fost unul din fondatorii curselor de trap, a fost factorul determinant.

Cu multă tragere de inimă și bani a pus bazele instituției care a prosperat până în stadiul în care se află azi. Ca orice pasiune, dragostea de cai a 'ui D. Matak s'a transmis la fii, cari de mici — chiar când își făceau studiile — au luat activă parte în munca tatălui lor pentru curse.

D-nii A. Matak, I. Matak și B. Matak au condus cu mulți ani în urmă la Brăila pensionarii tatălui lor.

Dimitrie Matak a fost un mare admirator al trapului. Un înflăcărat pasionat.

I-a dedicat toată puterea de muncă, majoritatea vieței, tot sufletul lui și foarte multi bani.

A adorat trăpașul, l-a idolatrizat.

Opera înfăptuită de el cu atâta trudă dar și satisfacție, prosperă.

Se află în plină înflorire.

Azi când se dispută alergarea menită să cinstească un cetitor, o pioasă și recunoscătoare aducere aminte a lui Dimitrie Matak, părintele trapului românesc.

AZI LA BANEASA TRAP

Se vor disputa eliminatoriile premiului D. Matak

Aleargă cei mai buni cai de doi și trei-ani. O interesantă întâlnire între Haron și Joppa Hanover

Mult interes prezintă reuniunea de azi dela Băneasa Trap. Este poate cea mai reușită din ultimul timp. Programul se remarcă prin câteva caracteristici de netăgăduită atracție.

In primul rând merită semnalat faptul că se vor disputa reprizele clasicei încercări, premiul Dimitrie Matak. Vor alerga în această probă cei mai buni cai români de doi și trei ani. Se găsesc printre concurenți Jolly, campioana cailor de doi ani, excelenta Gaby M., Elly, Rama II, Pilot, Alah și A 1 pentru a nu pomeni decât de cei mai buni. Cele două reprize ale acestei întreceri este sigur că vor da loc la întreceri de mare efect.

Proba semi-vedetă, premiul Georges Wilkes în care vor concura cei mai buni vârstnici ai noștri se prezintă peste așteptări. Intrecerea lui Haron cu Joppa Hanover va ocaziona un spectacol de zile mari.

Restul programului încadrează în notă alergările de cari am vorbit mai sus.

Cine va câștiga?

PREMIUL ANTENOR

In lupta finală vor conta probabil Peter Volo, Crăiasa și Lilia. Armăsarul din antrenamentul lui Cercasov este susceptibil de progres. Deaceia credem că va câștiga. Crăiasa, fi va fi o adversară redutabilă.

Indicăm: PETER VOLO, *Crăiasa*, Lilia.

PRIMA REPRIZA A PREMIULUI MOLDOVA

Ar urma să conteze în lupta finală Florita, Zenit și Paj Axtell. Pensionarul lui Drăgotescu se află în mare formă. Credem deci că va câștiga. Paj Axtell nu este însă o cantitate neglijabilă.

Indicăm: FLORITA, *Paj Axtell*, Zenit.

A DOUA REPRIZA A PREMIULUI MOLDOVA

Mohor dacă mișcă puțin este cel mai în măsură să câștige aci. Ne îndoim însă că Voevodul Tiganilor, principalul lui adversar îi poate da 80 de metri. Mai reținem pe Ulis.

Indicăm: MOHOR, *Voevodul Țiganilor*, Ulis.

PREMIUL KÖRMEND

Din cei carl pleacă în primele rânduri se remarcă Redea. Din fund Centaur și Vuet. Armăsarii s'au întâlnit recent. Tot la egal, Centaur a dispus de Vuet. Redea nu pare în cea mai bună formă. Il vom preferi pe Centaur.

Indicăm: CENTAUR, *Redea*, Vuet.

PRIMA REPRIZA A PREMIULUI D. MATAK

Joly a concurat remarcabil în ultima ei cursă. Pe teren moale a marcat 1.33,2. Această valoare este suficientă pentru a-i da victoria. Totuș Floare la 40 de metri o va întinde. Avion în plin progres va face figură onorabilă.

Indicăm: JOLY, *Floare*, Avion.

A DOUA REPRIZA A PREMIULUI D. MATAK

Pilot este susceptibil de progres. Armăsarul contesei Benckendorff este mult mai bun de cât a arătat. Având în vedere că primește 160 de metri dela Elly și Rama II, n'ar fi exclus să scape.

Indicăm: PILOT, *Rama II*, Elly.

PREMIUL GEORGES WILKES

Se prevede o pasionantă luptă între Haron și Joppa Hanover. Greu de spus ci va reveni victoria. Mai mult prin simplă impresie mergem cu Joppa Hanover, a cărei limită a posibilităților este mare.

Indicăm: JOPPA HANOVER, *Haron*.

PREMIUL XIPHIAS

In lupta finală vor conta probabil Ben Hur, Eftin și Havana. Pe hârtie sunt separabili. Surul are avantajul corectitudinel. Motiv care ne determină să-l instalăm favorit.

Indicăm: BEN HUR, *Eftin*, Havana.

PREMIUL OLTEAN

Grajdul Pantelimon este bine reprezentat prin Viziru și Cupidon. Cu deosebire prin primul. Torent și Brebenea le vor opune o serioasă rezistență.

Un outsider, Flying.

Indicăm: GRAJDUL PANTELIMON, *Torent* Brebenea.

CONCURENȚI DECLARAȚI OFICIALI

Premiul ANTENOR
Handicap — 13.000 lei

Dreapta	2100 Crotenco
Domnia	2100 Corol
Princessse Axte	2100 Catană
Nălueca	2100 Tassopol
Cinleandra	2120 Raymer
Lin	2120 Ghinea
Puşa	2140 Borisiac
Iarba	2180 Lucan
Lilia	2180 Slobozenco
Dudu Gordon	2200 Gaidaev
Rozina	2220 V. A-sky
Peter Volo	2220 Cerkasoff
Tara	2220 Drăgotescu
Crăiasa	2240 Dobrescu
Giovinezza II	2240 Podoleacov

Premiul MOLDOVA
Handicap — 13.000 lei
(Repriza I-a)

Candriu	1700 Gaidaev
Bandit II	1700 Pavlic
Paj Axtell	1700 Corol
Puica	1720 C-dorescu
Domnitor	1720 Gram
Zgomot	1720 Dobrescu
Zenit	1740 Fischer
Dor de Ducă	1740 Slobozenco
Florita	1760 Drăgotescu

Premiul MOLDOVA
Handicap — 13.000 lei
(Repriza doua)

Harry Boy	1700 Ghinea
Mohor	1700 Szabo
Ulis	1720 Pavlic
Sultan II	1720 Gaidaev
General Worth	1720 Crotenco
Sultana	1740 Dobrescu
Peter Worthy	1740 C-dorescu
V. Țiganilor	1800 Grünwald

Premiul KORMEND
Performanță — 15.000 lei

Redea	1720 Moldoveanu
Zvon	1720 Iurca
Spic	1740 Ghinea
Handicap	1740 Borisiac
Eggy	1760 Fischer
Sonia Worthy	1760 Corol
Tufănica	1760 Gaidaev
Cartușel	1780 Gram
Ghimp	1780 Slobozenco
Centaur	1780 Crainic
Vuet	1780 Tassopol

Premiul DIMITRIE MATAK
Condiție — 135.000 lei
(Repriza I-a)

Habar	1500 Slobozenco
Chilipir	1500 Crotenco
Ciuruc	1500 Grăjdănescu
Arama	1500 Dobrescu
A. I.	1520 T. Marcu
Dulcinea	1540 Thall
Aurica	1540 Gramm
Străjer	1560 Szabo
Avion	1560 Pavlic
Joly	1600 Gaidaev
Grozava	1640 Crainic
Floare	1640 Drăgotescu

Premiul DIMITRIE MATAK
Condiție — 135.000 lei
(Repriza II-a)

Fugar	1500 V. A-sky
Cartuș	1520 Crotenco
Pilot	1520 Cerkasoff
Alah	1560 Fischer
Draga Mea	1640 Grăjdănescu
Miristea	1640 Szabo
Taina	1640 T. Marcu
Eol	1640 Dobrescu
Rama II	1680 Grünwald
Elly	1680 Pavlic
Gaby M.	1720 Gaidaev

Premiul GEORGES WILKES
Condiție — 21.000 lei

Haron	1720 V. A-sky
Antrag	1740 Grünwald
Gruia	1740 Podoleacov
Voraus	1760 Dobrescu
Joppa Hanove	1760 Cerkasoff

Premiul XIPHIAS
Record — 15.000 lei

Hollo	2100 Fischer
Nutza Worthy	2120 Dobrescu
Amy Scotland	2120 Szabo
Santuța	2120 T. Marcu
Bruma II	2140 Lucan
Pacahantos	2140 Vârlar
Adda Worthy	2160 Corol
Eftin	2160 Crainic
Jarvis	2160 Ghinea
Pleava	2160 Pavlic
Ben Hur	2180 Tassopol
Dorka	2200 Grünwald
Havana	2220 V. A-sky
Pock	2220 Gaidaev

Premiul OLTEAN
Handicap — 18.000 lei

Flying	2100 Raymer
Viziru	2120 Dobrescu
King Worthy	2120 Ghinea
Pai	2120 Pântecan
Torent	2140 Crainic
Cupidon	2140 Drăgotescu
Brebenea	2140 Gaidaev
Sam Worthy	2160 Corol

Alergările de trap

Băneasa Trap; Ziua 16-a, Miercuri 25 Octombrie

-I N S C R I E R I-

Premiul BREVERE
Condiție (1/1)—13.000 lei

1080 Hotin, Wanda, Lord Galant, Lady Dunărea, Caraulea, Nineta, Leac, Baba Dochița, Mișu, Lora, Atlantida, Tip Top
1100 Veturia, Chiabur, Habar
1120 Odessa, Cobza, Halal
1140 Chilipir
1160 Voinicu
1180 Garofița, Fugar
1200 Chiot, Ciuruc, Arama
1220 Vatel

Premiul LUCULLUS
Condiție (1/1) — 15.000 lei

2100 Nălueca, Princesse Axtell, Victoria, Union, Dreapta, Șoimu, Dracu, Fusta II
2120 Cinleandra, Talișman, Uraca, Bănuța
2140 Puşa
2160 Iarba
2180 Bistricioara, Speranța
2200 Joker, Tara, Prinț Worthy, Clifford Hanover, Helen Halpin
2220 Ialpug, Lilia
2240 Musculița

Premiul KENO
Condiție — 15.000 lei

2140 Nutza Worthy, Alunis, Amy Scotland, Oborean, Benito H. P., Aventurier
2160 Poeniță, Pikaver, Gangster, Betiv, Torent, Ciclop, Catinca, Dorna, Livada, Puica
2180 Leu, Vuet, Zeta, Tufănica, Brebenea, Mura, Bruma II, Luntraș, Kamaa, Valentio, Dolly Worthy, Pleava, Natașa, Coconeș, Cupidon, King Worthy, Spic, Handicap, Santuța
2200 aty Caid, Edith, Uța, Domnița Harry, Tutun, Iubita, Viziru, Jarvis, Theodora
2220 Sam Worthy, Pandur, Nation, Dorka, Josedale Margot, Vivat, Trixie, Viitor
2240 Kanada, Belșug
2260 Margaret T

Premiul PAJTAȘ
Record — 21.000 lei

2200 King Worthy, Jarvis
2220 Ben Hur, Pleava, Luntraș, Talaz, Cupidon, Blondella, Kanada, Dorka
2240 Katy Caid, Dorka
2260 Pock, Kanada, Ninon, Naplopo, Kundry
2280 Belșug
2300 Voraus
2320 Petruș
2340 Joppa Hanover

Premiul STELLATI
Performanță — 13.000 lei

1700 Bănuța, Nocica, Desiș
1720 Comoara, Jocker, Nicevo, Prinț Worthy, Turla, Lilia, Musculița, Iarba
1740 Dudu Gordon, Elișor, Tara, Ialpug, Speranța, Crăiasa, Peter Volo
1760 Paj Axtell, Bandit II, Ulis, Hispano
1780 Miristea, Zarzăr, Tais, Fudul, Diadia Lui, Pan Worthy

Premiul PETROWSKY
Handicap — 13.000 lei

2080 Dreapta, Ikar, Zanoza
2100 Kirasa, Uraca, Olga, Princesse Axtell
2120 Domnia, Voevod, Dracu. Nălueca, Victoria
2140 Lin, Cinleandra, Puşa
2160 Lut, Talisman, Fusta II, Bănuța, Bistricioara, Uria
2180 Iarba, Nicevo, Lilia, Nocica, Desiș, Lăutar
2200 Musculița
2220 Joker, Prinț Worthy, Speranța, Rozina
2240 Columbus, Giovineza II

Premiul ULDER
Handicap — 13.000 lei

1700 Dudu Gordon, Urganda, Furor
1720 Elișor, Tara, Giovineza II
1740 Ialpug, Crăiasa
1760 Paj Axtell, Mohor, Candriu, Miristea, General Worthy, Ulis, Bandit II, Fudul, Călin, Primăvara, Harry Boy, Hispano, Pan Worthy
1780 Jack, Sultan II, Brenn, Taas
Tais, Zgomot, Dâmb, Zamora, Diadia Lui, Sorana
1800 Peter Gordon, Barza, Grizava, Movila
1820 Tătăran, Handicap, Taina, Florita

Premiul PLUCKY
Handicap — 15.000 lei

2100 Zenit, Spic
2120 Leu, Nutza Worthy, Sonia Worthy, Tufănica, Dolly Worthy, Benito H.P. Gangster
2140 Ciclop, Catinca Fliyng
2160 Bruma II, Centaur, Ghimp, Viziru
2180 Torent, Cupidon, Pleava, Lumtraș, Brebenea
2200 Katy Caid, Valentio, Uța.

Mâine la Băneasa

Premiile Blaremberg și General Manu

Un pariu austriac, în raport cu importanța reuniunei

Reuniunea care va avea loc mâine la Băneasa se prezintă cu foarte multe puncte de atracție. In primul rând, cele două probe clasice ale zilei, apoi prima întâlnire a doi armăsari cu vârstnicii și pariul austriac foarte tentant.

Cap de afiș este premiul Blaremberg, deschis celor mai buni cai de doi ani, români. Au rămas înscriși : Favorita II, Liliac II, Iortoman, Mărțișoara, Bilitis și Argintiu. Fiecare dintre aceștia se prezintă cu puternice ato-uri. Favorita II, prin linia lui S. O. S., ar părea superioară lui Iortoman cel neînvins. Liliac II, în progres dela cursă la cursă este capabil de surprize. Argintiu, câștigătorul premiului Predicateur nu este apărat din cursă. La fel Bilitis.

In premiul General Manu vor fugi cai buni, fără a fi excepționali, dar cu state de serviciu impecabile.

Prima întâlnire a doi anilor cu vârstnicii se va petrece în premiul Méchante, o alergare deschisă și capabilă să furnizeze un rezultat surpriză.

Despre handicapuri nu mai insistăm, deoarece ele și-au dovedit de mult utilitatea.

Pariul austriac este în raport direct cu reuniunea. La o zi de amploarea celei de mâine, un austriac de peste 500.000 lei — la cât credem că va ajunge — nu poate să constitue decât un punct de atracție.

CONCURENȚII PROBABILI

Pr. BUZAU — H'cap vânzare 20.000 lei — 1600 m. (P.I.)

Aida	70	0
Ștefania	58½	Cucu
Molda	58½	R. Cristea
Lunca	58½	0
Puișor	57	Vincent
Sulița	57	J. Gill
Naum	51½	Crișan
Boccacio	51	Ilinca
Baby II	51	Tasim
Melitta	50	0
Mița	48	Ionescu I

Pr. BUZDUGAN — W.-H'cap 25.000 lei — 1700 metri (P.N).

Furtuna	72	0
Farmec	63	0
Țicu	62½	R. Cristea
Pali	60½	Ilinca
Soim	59½	Cucu
Meșt. Manole	59	Gill J.
Băbuca	58	G. Enescu
Yigo	57	Mullot
Lulica	55	Vincent
Hop și eu	54	x
Răzleț	53½	Tasim
Puisor	53	0
Melitta	45½	Oprescu
Jony	45	Florescu

Pr. MECHANTE — Mixtă 30.000 lei — 1400 m. (P.I.)

Zefir	47	Grecu
Li Mare	49	Tasim
Furtuna	60	Pârvulescu
Răzvrătit	61½	J. Gill
Carmen	62	G. Enescu
Olanita	47½	Nicodim
Brânceni	63½	R. Cristea
Măcieș	61½	Ilinca
Găman	47	Florescu
Badar	47	I. Huțuleag
Orion	58	Vincent
Persane	45½	Oprescu
Nae	61½	Thiess

Premiul BLAREMBERG
150.000 lei — 1600 m. (P. N.)

Favorita II	54½	Cucu
Liliac II	56	V. Huțuleag
Iortoman	56	Ilinca
Mărțișoara	54½	Mullot
Bilitis	54½	J. Gill
Argintiu	56	Vincent

Premiul GENERAL MANU
70.000 lei — 2300 metri (P.D.)

Don Basil	54½	Vincent
Princier	52	0
Bock	50½	Mullot
Cătălin	49½	Cucu
Codru	59	Ilinca
Medardus	56	J. Gill
Frunză	48	Crișan

Premiul CHARBONIER — Mixtă 25.000 lei — 1500 metri (P.I.)

Onuta	51	Oprescu
Cin'te ține	51	Iosza
Amnar	57½	Ilinca
Smeu	55	0
Ali Baba	56	Cucu
Străjer	44	0
Realist	51	?
Talalka	47	0
Li	56½	0
Harța	50½	0
Etelköz	53½	Vincent
Necaz	56	?
Meșt. Manole	52½	0

Premiul FRASIN — Handicap 30.000 lei — 1800 metri (P.N.)

Rubin	64	0
Necaz	57½	x
Etelköz	57½	0
Spătar	55½	Tasim
Goblin	54	Cucu
Farmec	53	Ilinca
Pali	50½	0
Soim	49½	0

Dela plecare la sosire...

In formă: Leoaica, Smaranda, Malnoue Harța și Marcella
De urmărit: Meșterul Manole, Pricina, Princier, Țuguilă și Nae

● LEOAICA de câte ori a alergat, în ultimul timp, a figurat. Așa că merita satisfacția unei victorii.

Este într'o formă acceptabilă.

● REALIST, un cal masiv, poate nu se împacă cu conducerea lui Oprescu. Dealtfel valorile bune le-a arătat cu jockey.

● TALALKA s'a comportat frumos pe prima parte a parcursului. Locul ocupat la sosire se datorește în bună măsură și busculadei dela intrarea în linia dreaptă.

● SMARANDA a stăpânit cursa dela plecare la sosire. Se află în formă.

● MEȘTERUL MANOLE a terminat puternic. Dacă ataca mai devreme nu era exclusă o victorie a lui. Este de urmărit.

● MARMARA a terminat foarte puternic. Pe prima parte nu s'a văzut.

● POVESTEA a câștigat datorită clasei și lui Vincent. Acesta a găsit momentul când să-i dea drumul și atunci nu mai putea pierde.

● PRICINA este de urmărit. La greutățile cu care aleargă actualmente își va găsi cursa cât de curând.

● LIRA a început să miște. Deține o formă acceptabilă.

● MALNOUE a avut o excelentă plecare, datorită căreia a luat un frumos avantaj inițial. In apropierea sosirii Cucu credea că a câștigat și lăsase mâinile jos.

● PRINCIPESSA a terminat foarte puternic. Dacă era lansată mai din vreme, poate ar fi câștigat.

● MONFAUCON este în aceeași situație. Mult timp nu s'a văzut. Locul al treilea la dobândit pe ultimii metri.

● ȘUVOIU s'a ținut pe prima parte de Malnoue. A rămas când au venit cali de clasă peste el.

● HARȚA este în mare formă. Cu atât mai bună este performanța ei, cu cât trebue să avem în vedere că alergarea s'a fugit pe pista nouă. I. Huțuleag a susținut-o cu deosebită energie. Dacă facem o paralelă între valorile ei din primăvară și cele din toamnă, ajungem la concluzia că actualul sezon îi prieste mult mai bine.

● PRINCIER este de urmărit. Își revine în formă.

● RUSH a fugit excelent, depășind cele mai optimiste așteptări.

● RADA III este la locul ei.

● TUGUILA are câteva performanțe destul de bune. Nu trebuie să ne mire o apropiată victorie a lui.

● MARCELLA trebuia să câștige cu forma pe care o arătase în toamna aceasta.

● NAE este de urmărit. Mult timp a fost pe primul plan.

PRESA ȘI ALERGĂRILE DE AZI

ZIARELE	Premiul Antenor	Pr. Moldova (repr. I-a)	Pr. Moldova (repr. II-a)	Premiul Kormend	Pr. D. Matak (repr. I-a)	Pr. D. Matak (repr. II-a)	Premiul Georges Wilkes	Premiul Xiphias	Premiul Oltean
Universul Sport	Peter Volo Crăiasa	Florita Paj Axtell	Mohor V. Tiganilor	Centaur Redea	Joly Floare	Pilot Rama II	Joppa Han., Haron	Ben Hur Eftin	Gr. Pantelimon Torent
Gazeta Sporturilor	Peter Volo Rozina	Florita Bandit II	V. Tiganilor Mohor	Redea Centaur	Joly Avion	Rama II Elly	Joppa Han., Haron	Ben Hur Jarvis	Brebenea Viziru
Universul	Peter Volo Giovineza II	Bandit II Florita	V. Tiganilor Sultana	Centaur Eggy	Floare Dulcineea	Rama II Elly	Haron Joppa Han.,	Havana Dorka	Sam Worthy Cupidon
Curentul	Rozina Peter Volo	Zgomot Florita	G-ral Worthy Sultana	Redea Spic	Joly Avion	Elly Rama II	Haron Joppa Han.,	Pock Dorka	Brebenea Cupidon
România	Peter Volo Tara	Paj Axtell Florita	Mohor Sultan II	Redea Vuet Centaur	Joly Floare	Elly Gaby M.	Haron Joppa Han.,	Amy Scotland Havana	Brebenea Viziru
Timpul	Peter Volo Crăiasa	Florita Zenit	V. Tiganilor Ulis	Redea Centaur	Joly Floare	Rama II Pilot	Joppa Han., Haron	Jarvis Dorka	Gr. Pantelimon Sam Worthy
Ordinea	Puşa Crăiasa	Florita Zenit	Ulis Sultana	Vuet Cartușel	Jolly Avion	Elly Pilot	Joppa Han., Haron	Eftin Jarvis	Brebenea Torent
Seara	Giovineza II Peter Volo	Zenit Florita	Sultana Mohor	Vuet Spic	Jolly Grozava	Rama II Elly	Joppa Han., Haron	Dorka Havana	Sam Worthy Cupidon
Semnalul	Iarba Peter Volo	Zenit Florita	Sultan II Mohor	Eggy Spic	Jolly Avion	Pilot Rama II	Joppa Han., Haron	Pock Havana	Viziru Torent
Evenimentul	Tara Peter Volo	Zenit Florita	Sultana Ulis	Eggy Vuet	Jolly Avion	Elly Rama II	Haron Joppa Han.,	Havana Pock	Viziru Brebenea
Cei mai indicați	**Peter Volo 5 Giovinezza II 1 Rozina 1 Puşa 1 Tara 1 Iarba 1**	**Florita 4 Zenit 3 Bandit II 1 Paj Axtell 1 Zgomot 1**	**V. Tiganilor 3 Mohor 2 Sultana 2 Sultan II 1 G-ral Worthy 1 Ulis 1**	**Redea 4 Centaur 2 Vuet 2 Eggy 2**	**Jolly 9 Floare 1**	**Elly 4 Rama II 4 Pilot 2**	**Joppa Han 6 Haron 4**	**Pock 3 Ben Hur 2 Amy Scotland 1 Eftin 1 Jarvis 1 Dorka 1 Havana 1**	**Brebenea 5 Gr. P-telimon 3 Sam Worthy 2**

INFORMAȚII

AZI LA BANEASA TRAP

● ALERGARILE încep la orele 14 precis.

● EVENTUL va funcționa în următoarele curse : întâia cu a doua (premiul Antenor și prima repriză a premiului Moldova) ; a treia cu a patra (premiul Kormend și prima repriză a premiului D. Matak) ; a cincea cu a șasea (a doua repriză a premiului D. Matak și premiul Georges Wilkes); și a șasea cu a șaptea (premiul Georges Wilkes și premiul Xiphias).

● Jocul austriac va continua cu suma de 42.770 lei și va începe cu alergarea a patra, a doua repriză a premiului D. Matak.

● URMATORII cai primesc 20 de metri avans, fiind conduși de băeți de grajd :

Redea, în premiul Kormend ; va pleca dela 1720.

Zvon, în premiul Kormend; va pleca dela 1720.

Bruma II, în premiul Xiphias ; va pleca dela 2140.

Pacahantos, în premiul Xiphias ; va pleca dela 2140.

DIVERSE

● **DUPA ora 15.30 se va face un reportagiu amănunțit la megafon asupra matchului internațional de foot ball, Ungaria B—România B care se va disputa la A. N. E. F. Publicul va fi ținut la curent cu fazele importante ale matchului și cu evoluția scorului.**

● **DE MAINE, alergările vor începe la Băneasa la ora 13.45.**

● **LICITAȚIA de yearlingi va avea loc Duminecă 29 Octombrie la hipodromul Băneasa.**

● CICLOP a fost cumpărat de d. D. V. Cristea dela d. N. Stănciulescu. A trecut în antrenament la Ghinea.

● ORICE declarațiuni de înscrieri și partanți trebue făcute de proprietari (mandatari) sau antrenori și să fie semnate de aceștia cari le fac.

Calendarul galopului

TOAMNA

Octombrie: 22, 26, 29.

Noembrie: 2, 5, 9, 12, 16, 19.

CICLISM

Intrebări pentru reuniunea de mâine

La viteză: Giordani, Kupczak sau... Steinhardt?

iar la demi-fond Dragomir, Niculici şi Dobrin vor putea împiedica pe Tudose dela o victorie aproape sigură?

Mâine, pe pista dela Belu, organizează gazetarii de specialitate.

Este un debut.

Totuşi n'a fost precupeţită nici o sforţare, pentru a prezenta un spectacol măcar egal cu cele de până acum.

Reuniunea de mâine pare a fi ultima, manifestaţiunea îmbrăcând haina festivă a reprezentaţiei de închidere.

Cât priveşte partea care-i interesează mai mult, pe alergă-

TUDOSE

tori, premiile, — ele constau din bani şi obiecte.

Disputele vor atinge o valoare maximă.

Şi în adevăr : Giordani, Kupczah, Steinhardt şi Tudose, la viteză, vor duce o bătălie crunta. — lucru ce va face deliciul spectatorilor.

Pentru prima oară aceşti patru aşi ai sprintului, se întâlnesc în aceiaş probă.

Cu acest cuartet, adăugând pe Beekman, restabilit, Dragomir, în formă şi câtiva juni, eventuale surprize, putem conta pe un regal sportiv. Totuşi Giordani apare favorit.

DEMI-FONDUL UN MARE SEMN DE INTREBARE

Tudose e favorit — aceasta este, firesţe, părerea tuturor.

Numai că el nu aleargă singur. Sau, mai bine spus, vor fi la datorie câtiva excelenţi demifondişti: Dragomir, campion al specialităţii, Niculici, într'o frumoasă revenire de formă, Dobrin, dur şi cu sprintul cizelat, — iată oamenii care pot spera, justificat, să împiedece pe Tudose dela o victorie care apare sigură astăzi.

Mâine însă, pe teren, rămâne de văzut — demi-fondul fiind, în orice caz, un mare semn interogativ.

PREMII NUMEROASE ŞI UTILE

Ceeace merită, însă, o subliniere specială, e largul concurs pe care l-au dat gazetarilor, diferitele case de sport, donând premii care constau din valoroase şi utile obiecte de sport.

Astfel au donat premii magazinele Victor-Sport, Victoria-Sport, Sportul Românesc, Mondial-Sport şi Vivi-Sport şi alţi entuziaşti susţinători ai pedalei.

PROGRAMUL REUNIUNII

1. Cursa de viteză.
2. Cursa de urmărire, în două serii şi o finală a 5 tururi.
3. Cursă de demi-fond, 45 tururi cu sprint la 3 tururi.

Aceste curse sunt deschise cat. I şi II.

4. Cursa pentru d-ne şi d-re, — viteză în două serii şi o finală (un tur).
5. Cursă de eliminare, cat. III şi începători cu un număr limitat de 20 alergători.

Reuniunea începe la ora 9 dim şi se sfârşeşte către ora 12.

LISTA OFICIALILOR

A Reuniunei de pe Velodromul din şos. Olteniţei organizate în ziua de 22 Oct. 1939:

Directo ul Reuniunei : d. Cornel Marinescu, Comisari : d-nii Aurel Lascu, D. Drugeanu şi Cr. Nicolau. Jud. la sosiri : Voicu Stănescu. Starter: Gh. Morarus. Comisar de pistă : Murarus Gh. Comisari de virage : Gh. Iacobescu şi M. Carlaont. Spacker : V. Palade. Marcator : T. Savu. Direct. Cartierului : Fl. Popescu.

DRAGOMIR

Foarte important

Echipele naţionale de foot-ball

A şi B ale României şi Ungariei vor asista la reuniunea ciclistă de mâine

Este prea bine ştiut că astăzi şi mâine football-ul românesc va cunoaşte o etapă de mare valoare: match-urile Ungaria—România.

Evenimentul acesta culminant pentru sportul românesc, îşi va resfrânge ceva din aureola lui şi asupra ciclismului.

Astfel, în programul de amuzament, de Duminică dimineaţă, al echipelor naţionale, figurează vizionarea reuniunii cicliste dela Belu.

Echipele vor fi întovărăşite de d. dr. Virgil Economu, selecţionerul unic, — care înţelege în acest mod, pe lângă faptul de a oferi un plăcut divertisment oaspeţilor şi jucătorilor gazdei, să dea un preţios concurs sportului pedalei.

Echipierii, firesţe, vor da şi autografe.

Lista Premiilor

pentru reuniunea de mâine

Cursa de viteză

I. Premiul Federaţiei române de ciclism.
II. „Victoria Sport".
III Victoria Sport.

Demi-fond

I. Premiul Vasile Canarache.
II. Premiul organizatorilor.
III. Vivi-Sport.

Cursa de urmărire

I. Premiul comisiei sportive „F. R. C.".
II. Premiul organizatorul.

Cursa de d-şoare

I. Premiul Victor Alboteanu.
II. Placheta Iencec.
III şi IV. Diplome „Sportul Capitalei".

CRITERIUL DE TOAMNA

Cursa de eliminare cat. III

I. Premiul Coop. Sportul Românesc.
II. Placheta Iencec.
III. Placheta Vasile Teacă Pallade.

Categoria începători

I. Placheta Gh. Nicolau.
II. şi III. Premiul „Jugaru".

Victoria: Ignat Petre, Rolescu Ion. *Venus:* Zissu Petroiu, Matache Ion.

A.C.S.A.: Traian Schetz, I, Constantinescu, N. Dumitrescu.

Viforul Dacia: Niculescu M., Gh. Cristea, Bulgaru, Stoicescu Grig., Iacob C-tin, Grigorescu N.

LISTA PARTICIPANŢILOR

Viforul Dacia: Cr. Teodorescu, Ervant Norhadian, Mahilbec.

Leonida: Pustay, Mazilu, St. Marinescu, Vasiac.

Metropola: Dragomir Niculae, D-tru Niculici, N. Dobrin, I. Beekman.

Acvila Marathon: Csh. Hapciuc.

A.C.S.A.: Carlo Giordani, Gh, Ardeleanu, Victor Schetz, Kupczak, campionul Poloniei.

ASPIM: C-tin Tudose, Mihail Steinhardt, Emil Iencec.

Victoria: Moekesch Gustav.

Cat. III şi începători

ASPIM: Andreescu, Barta Em., Ivanov Mihai, Niculae Ilie, Neagu Nicolae.

D-şoare: Valeria Hapciuc, N. Geo, Cecilia Enescu, Norhadian.

MARŞ

Intr'un cadru festiv şi în prezenţa unei numeroase asistenţe a avut loc împărţirea plachetelor şi diplomelor mărşeluitorilor cari s'au relevat în cursa de Duminică, 15 Octombrie organizată de „Stadiul Român".

Cu toate se anunţase numai trei plachete, conducerea asociaţiei a luat hotărîrea de a dubla numărul lor spre a răsplăti mai mult pe concurenţi. Primul a luat cuvântul d. Octav V. Ionescu, preşedintele „Stadiului Român", care printr'o înflăcărată cuvântare a evidenţiat importanţa marşului şi a asigurat un viitor frumos mărşeluitorilor.

A urmat în ordine d. Virgil Ion, secretarul asociaţiei, care a împărţit plachetele şi diplomele.

*

Clubul Victoria secţia de mars convoacă pentru Duminică, 22 crt., orele 8 dim., în faţa terenului A.C.S.A. pe următorii mărşeluitori: Marinescu Niculae, Marinescu Gh., Popa N-lae.

RUGBY

Cupa „Nae Măräscu"

7 Noembrie. Aceasta este data la care cel mai înimos dintre Stadişti a plecat lăsând în urmă cea mai mare suferinţă posibilă. Jucător, căpitan al echipei, iar în ultimii ani conducător al clubului.

Nu le-a fost dat roş-albaştrilor să se bucure prea mult de bunătatea şi puterea de muncă a Preşedintelui lor, dar cei rămaşi nu l-au uitat şi s'au unit mai puternic în jurul lor, formând un cerc de neînfrânt. In ultima adunare a clubului, s'a luat hotărîrea de a se dona o cupă în memoria lui. Astfel, pe ziua de 7 Noembrie vom asista la finala cupei. Programul va fi alcătuit în Biroul Regional de Luni. Cupa va fi challenge şi va fi câştigată de echipa ce şi-o va însuşi doi ani consecutivi, sau trei alternativi. Deasemeni, jucătorii echipelor finaliste vor primi plachete de aur şi de argint. Matchurile vor avea un caracter eliminatoriu şi vor putea concura absolut toate echipele de rugby. Credem că matchurile vor corespunde scopului pentru care a fost donată cupa şi sperăm că din nou vom avea în mijlocul nostru spiritul aceluia ce a fost „Nea Nae".

B. M.

VOLLEY BASKET BALL

Mâine pe Velodrom

Finala campionatului naţional de volley

Străjerii şi străjerele vor avea intrarea gratuită

Mâine, pe terenul „Velodrom" din şoseaua Ştefan cel Mare, C. F. R. şi Telefon Club ambele din Bucureşti, se întâlnesc într'un match care se anunţă un adevărat regal sportiv, învingătorul fiind desemnat drept cea mai bună echipă de volley din ţară pe anul 1938—1939.

Programată încă dela 1 Septembrie, finala campionatului naţional nu s'a putut desfăşura din diferite motive, invocate de semi-finaliştii din provincie.

Neputându-se prezenta nici după amânările acordate de Biroul federal, echipele provinciale au fost eliminate din competiţie, rămânând în finală cele două reprezentante din Capitală.

Despre partida de mâine, putem spune cu siguranţă că ea va corespunde, căci dată fiind „miza" extrem de importantă a acestei partide, ambele echipe fac pregătiri febrile, mai ales că vor prezenta garniturile cele mai bune

Astfel Telefon Club, trebuin dsă-şi apere titlul, va prezenta o formaţie din care nu vor lipsi Costy Herold şi Gică Petrescu. In plus, cu această ocazie va juca şi Buji Zărnoveanu a cărui reintrare este aşteptată cu multă nerăbdare.

La C. F. R. aceleaşi „friguri" spre a prezenta echipa într'o formă cât mai bună. Pentru acest match feroviarii au achiziţionat un jucător de la Chişinău. Deasemeni nu vor lipsi nici Nae Alexandrescu, şi celelalte vedete vişinii.

După cum se poate vedea, sunt prea mari pregătirile pentru ca partida să nu corespundă, lucru pentru care se prevede o asistenţă record.

Reamintim străjerilor şi străjerelor că în dorinţa de a răspândi aceste sporturi, comitetul federal a decis ca toţi străjerii şi străjerele în uniformă să aibe intrarea complect gratuită.

Modificări de arbitri în programul de Duminică

Comisia Centrală de arbitri aduce la cunoştinţa celor interesaţi următoarele modificări de arbitri:

La jocul de volley femenin Macaby — Bonaparte în locul d-lui R. Florian declarat indisponibil va conduce d. C. Scorteanu.

Deasemenea în locul d-lui C. Bucur declarat indisponibil se deleagă d. Romulus Ionescu la jocul Tirul — Sp. Haret iar la matchurile Pebe — V. Carpaţilor şi Pebe — A. C. T. d. Petre Scopilide.

Şedinţa comisiei de judecată

Aseară, Comisia de judecată a districtului Bucureşti a ţinut o importantă şedinţă în cadrul căreia s'au luat următoarele decizii :

Se respinge contestaţia introdusă de gruparea Delavrancea la jocul de basket promoţie cu Tirul, omologându-se rezultatul depe teren.

Se respinge ca nesusţinută contestaţia Săgeţii la jocul de volley cu M. Oficial.

Se convoacă pentru şedinţa de Miercuri 25 Octombrie orele 21 d. arbitru Nae Alexandrescu.

Se respinge ca nesusţinută şi netaxată contestaţia introdusă de Vergu la jocul de basket cu gruparea Caraiman.

Gruparea C. F. R. B. T. câştigă la masa verde jocul de volley cu Viitorul, deoarece acesta a utilizat jucători nelegitimaţi.

Se amână pronunţarea în contestaţia introdusă de gruparea M. Oficial la jocul de volley cu Crai Nou pentru Miercuri 25 Octombrie.

HAND-BALL

Programul matchurilor

In cadrul campionatului regional se vor face următoarele matchuri:

SAMBATA 21 OCTOMBRIE

B. T. V. — Vif. Dacia teren Velodrom ora 14,45, arbitru d. P. Popescu.

I. P. P. — V. S. C. teren Velodrom ora 15.45, arbitru d. Comănescu

DUMINICA 22 OCT. a. c.

Prahova — C. F. R., teren Velodrom ora 10,30, arbitru d. Liehr.

*

C. F. R. secţia de hand-ball convoacă pentru Duminică 22 crt. pe Velodrom la ora 10 dim. în vederea matchului cu Prahova, pe următorii : Calistrat, Drăgan, Ionescu-Crum, Frantz, Boldiş, Tudor I., Argeşiu, Alterescu, Bărbulescu, Cârlig, Covaci, Manolescu, Felteisek Tatarovici, Predescu şi Alexandrescu.

Football Football Football

Pe stadionul municipal

din Ploeşti, la ora 11 dim. se joacă mâine matchul pentru Cupa României dintre F. C. Ploeşti şi S. S. M. R. Simeria

PLOEŞTI, 20. — Pe terenul stadionului municipal se joacă mâine Duminică matchul dintre F. C. Ploeşti—Simeria, pentru Cupa României, la ora 11 dimineaţa.

Jocul se dispută dimineaţa, deoarece concurenţa matchului internaţional Ungaria—România, va atrage după amiază numeroşi spectatori ploeşteni, cari totuşi dimineaţa vor putea vedea şi partida de mai sus.

Jucătorii lui F. C. Ploeşti au făcut eri ultimul antrenament în vederea acestui joc, fiindcă atribue multă atenţie adversarului, care în seria lui din divizia B., are un loc excelent şi contează ca participant cu veleităţi la primul loc.

Intreg efectivul s'a comportat mai mult decât bine. Au lipsit Mosco şi Hetzer cari sunt concentraţi. Se crede că vor putea totuşi juca, fiindcă adversarul am văzut că este destul de redutabil.

In cazul când nu joacă Hetzer, va fi înlocuit de Cocis, iar locul lui va fi ocupat de Ştefănescu pe aripa stângă.

Dacă nici Mosco nu este disponibil, Covaci II va juca half stânga, iar pe aripa dreaptă Bocşa.

Va fi un match tare şi spectaculos, disputat până la fluerul final.

In cazul când Ploeştiul nu va dispune de întreg efectivul, este problematic dacă va putea să se califice pentru etapa patra a Cupei României.

Oricum, sportivii ploeşteni vor viziona un match tare şi atractiv.

BOX

LUCIAN POPESCU

A RAMAS CAMPION AL EUROPEI

Decizia I. B. U.-ului, în acest sens, comunicată F. R. Box

Nu se mai admit provocări, iar toate cele aprobate vor fi anulate

Am anunţat acum câteva zile că situaţia lui Lucian Popescu, cu toate demersurile făcute de F. R. Box, nu e câtuşi de puţin clarificată.

Iată însă că în ultimul moment o adresă a I. B. U-ului anunţă că s'a decis oficial ca toţi campionii continentali să-şi păstreze titlurile, anulându-se, în acelaş timp, toate provocările şi restituindu-se cauţiunile respective.

Credem că Universul Sport a dat încăodată dovadă de seriozitatea informaţiilor sale.

Iată, de altfel, comunicatul oficial al F. R. Box:

INTERNATIONAL BOXING UNION, în adresa primită azi de F. R. Box, face cunoscut că din cauza situaţiei internaţionale creiată de evenimentele actuale, a decis anularea tuturor provocărilor, dispunând să se restituie cauţiunile depuse, iar actualii deţinători de titluri europene să rămână în posesia lor până când relaţiunile internaţionale vor deveni normale.

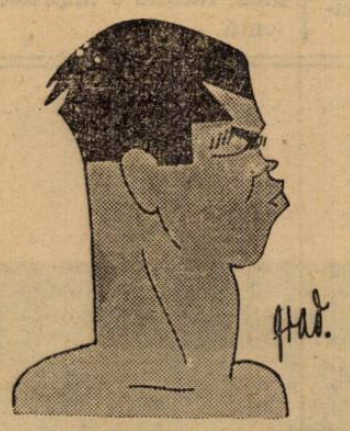

LUCIAN POPESCU

In consecinţă, situaţia actuală a acestor titluri este următoarea:

Categoria muscă: Enrico Urbinatti.

Categoria cocoş: Ernst Weiss.

CATEGORIA PANA: LUCIAN POPESCU.

Categoria uşoară: vacant.

Categoria s. mijlocie: Marcel Cerdan.

Categoria mijlocie: vacant.

Categoria s. grea: vacant

Categoria grea: Max Schmeling.

ATLETISM

Schimbări în organizarea şi conducerea atletismului

O nouă formulă în conducerea F. R. A.

Atletismul provincial va fi ajutat

După cum am anunţat la timp, în organizarea şi conducerea atletismului nostru se vor produce în curând profunde schimbări menite să amelioreze situaţia acestui sport.

O NOUA FORMULA IN CONDUCEREA FEDERAŢIEI

D. colonel Pălăngeanu a ajuns la convingerea că actualul sistem de conducere nu mai poate continua şi începând cu oamenii şi terminând cu metoda de lucru, vor trebui să se facă anumite schimbări.

Cum va fi organizat şi încadrat noul comitet este o chestiune pe care conducătorul atletismului românesc o studiază.

ATLETISMUL PROVINCIAL VA FI SERIOS AJUTAT

D. col. adj. E. Pălăngeanu este în acelaş timp preocupat de organizarea, dar mai ales ajutorarea ligilor regionale In acest scop, se vor acorda subvenţii, fixându-se în acelaş timp şi un plan de lucru pentru fiecare ligă, ţinând seama de condiţiile fiecărei ligi.

O CONVORBIRE EXTREM DE IMPORTANTA

Tot în legătură cu noua îndrumare, care se va da atletismului, suntem în măsură să anunţăm că d. col. adj. E. Pălăngeanu va avea o convorbire cu d. prof. G. Albrich din Braşov. Se pare că fostul conducător al atletismului din oraşul dela poalele Tâmpei va juca un rol de frunte în viitoarea organizare a atletismului

Campionatele universitare

se vor desfăşura în prezenţa domnului rector C. Stoicescu

Prima manifestare sportivă a Frontului Naţional Studenţesc, campionatele de atletism ale Universităţii Bucureşti se va desfăşura Joi 26 Octombrie, în prezenţa d-lui prof. C. Stoicescu, rectorul Universităţii Bucureşti.

LA A. N. F. SE FAC INTENSE PREGATIRI

Conducerea A. N. E. F.-ului este serios preocupată de organizarea campionatelor. D. şef de lucrări V. Roşală şi d. I. Mihăilă, ajutaţi de un grup de studenţi pun la punct organizarea technică a campionatelor.

NUMARUL CONCURENŢILOR BUNI VA FI MARE

Campionatele universitare vor strânge la start o bună parte din atleţii de seamă ai României, astfel că succesul sportiv este asigurat.

Azi şi mâine la Cluj

Un mare concurs atletic pentru închiderea sezonului

Participă şi Gh. Kiss

Cluj, 20 (prin telefon). — Azi şi mâine se va desfăşura la Cluj pe stadionul Regele Carol II din Parcul Şoimilor, un mare concurs atletic de închidere a sezonului.

După cât suntem informaţi, concursul suscită în raidul atleţilor clujeni un interes deosebit, dat fiind importanţa lui acum la un sfârşit de activitate.

TOATE CLUBURILE CLUJENE LA START

Concursul, care se va desfăşura în organizarea C. A. C.-ului, a primit adeziunea tuturor cluburilor din Cluj.

Important de relevat este faptul că participă şi atleţii Şoimilor lăsând să se întrevadă că disputa se va repune între ei şi C. A. C., considerent destul de puternic de a crede că spectacolul atletic dela Cluj se va bucura de un succes desăvârşit.

Aci, la Cluj, este un fel de întrecere între aceste două cluburi în a-şi pregăti „ciracii" cât mai bine, iar concursul acesta este un prilej nimerit de a se vedea de partea cui este dreptatea.

GH. KISS PARTICIPA

Atletul clujean în jurul căruia, cu prilejul Balcaniadei, s'a consumat atâta cerneală, îşi face reapariţia.

Azi şi mâine concurează în cursele cari l-au situat în atletismul românesc printre cei mai buni 800 m. şi 1.500 m.

Prezenţa lui ridică şi mai mult factura acestei întâlniri şi nu este exclusă o surpriză.

Suntem în aşteptare...

Gruparea Victoria organizează un concurs

Pentru 26 Octombrie (Sf. Dumitru) clubul Victoria intenţionază să organizeze un concurs atletic mixt între membrii clubului, care se va desfăşura pe stadionul A. N. E. F.

Ştefan Moldoveanu

nu va mai avea voe să asiste la reuniuni pugilistice

Comisiunea de disciplină şi judecată, întrunită la 19 Octombrie a. c., sub preşedinţia d-lui George Policrat şi în completul d-lor Dimitrie Don, Ştefan Buzdugan şi George Georgescu, membri, pentru motivele care se vor vedea la redactarea deciziilor, a pronunţat următoarele hotăriri:

1. Se aplică boxeului profesionist Sandu Petrescu o amendă de lei 100.

2. In ce priveşte dosarul Ştefan Moldoveanu, comisiunea faţă de împrejurarea că susnumitul nu are nici o calitate faţă de F. R. BOX trimite cazul la Comitetul Federal F. R. BOX, cu sugestia de a i se aplica pedeapsa interzicerei accesului la orice reuniune de box.

La judecarea acestui caz, d. Ştefan Buzdugan, fiind în cauză s'a recuzat.

Comunicat F. R. Box

OFICIALII REUNIUNEI ORGANIZATA DE ASOCIAŢIILE M. DOCULESCU ŞI JEAN CONSTANTINESCU

la 21 Octombrie 1939, ora 2

Delegat general: d. C. Ionescu.

Judecători: d-nii C. Leoveanu, C. Ionescu, M. Drăg...

Cronometror: d. C. Leoveanu.

Medic: dr. I. Craft.

Breack... stop... out...

Fostul campion mondial al categoriei până, Pete Saron a abandonat definitiv pugilismul.

*

Astă seară se va organiza la Milano matchul de box dintre Carlo Orlandi şi Perticaroli.

*

Ben Foord care se retrăsese din box a revenit totuşi învingând la puncte pe Jimmy Britt.

*

John Phimeas, cocoşul care peste câteva zile îl va întâlni pe J. King l-a învins la puncte pe Fred Moriss.

Erine Roderick, campionul Angliei la categoria semimijlocie a boxat la Liverpool Stadium cu Lionel Gibbs. Deşi s'a prezentat sub forma sa obişnuită, totuşi Roderich a învins foarte uşor la puncte.

*

Alte rezultate din Anglia.

Ronnie Rice bate pe Jim Bitmead la Bob Savage bate pe Ginger Crewe în 8 reprize la puncte.

Mike O'Sullivan întrece pe Jimmy Britt în 10 reprize la puncte.

8-0 şi 3-1

La Budapesta, echipele ungare s'au antrenat la două porţi W.M.T.K. şi W.M.F.C.

Ultimele antrenamente ale celor două echipe ungureşti, înainte de a pleca spre Bucureşti s'au desfăşurat Miercuri după amiază pe terenul W. M. F. C.

Echipa B a jucat două reprize de câte 25 de minute în compania formaţiei WMTK, de care a dispus cu 8:0 (4:0), prin golaurile marcate de Vàradi (3), Hidasi (3), Sütö şi Nemeş.

Toată echipa a produs o impresie excelentă.

In continuare echipa A a jucat cu W.M.F.C. Sparing-partenerul a luat rolul în serios, dar cu toate acestea „naţionala" a câştigat cu 3:1 (1:1). Matchul a durat 70 de minute.

Goalurile reprezentativei au fost marcate de Dudàs, dr. Sàrosi şi Kincses.

Echipa a dat satisfacţie, cu excepţia înaintării.

Un arbitru, care trebue urmărit

Toate antrenamentele selecţionabililor au fost arbitrate de talentatul arbitru Cristea Marin.

Acesta a condus în diagonală, deşi fără arbitri de tuşe, şi a mulţumit pe toată lumea, făcând o impresie excelentă.

Boldizsàr, portarul, care a făcut cea mai bună impresie dintre toţi portarii cari au jucat vreodată la Bucureşti, a sosit eri după amiază în Capitală, venind cu avionul.

Fotografia a fost luată în primăvară, când Kispest a jucat cu „România".

După cum se ştie, naţionala noastră, care se pregătea pentru jocul cu Iugoslavia, fusese învinsă cu 1:0 şi aceasta datorită în mare parte portarului Boldizsar.

In clişeu Boldizsàr printr'o superbă robinsonadă „confiscă" balonul din faţa lui Baràtky.

Va avea ocazia să facă acest lucru şi mâine?

Echipele A şi B (tricouri albe) ale Ungariei, în timpul antrenamentului de condiţie de eri după amiază

Chemat telefonic

„Lunganul" BOLDIZSAR a sosit ieri în Capitală cu avionul...

...şi — a declarat d. Ginzery — e probabil să joace mâine contra României A

Toth, portarul echipei A a Ungariei, a fost uşor rănit la genunchiu, cu prilejul antrenamentului de Miercuri. Accidentul s'a produs în urma unei ciocniri cu centrul înaintaş al echipei W.M.F.C., Szuhai.

Deşi genunchiul se umflase la început, s'a crezut că accidentul nu va avea urmări. Toth a pus compresii pe genunchiul umflat şi a venit la Bucureşti.

Din păcate însă, luxaţia nu vrea să se vindece şi din această cauză jocul lui Toth a devenit problematic.

In faţa acestei situaţii, conducătorii lotului maghiar au telefonat la Budapesta, cerând ca Boldizsár, portarul lui Kispest, să vină imediat cu avionul la Bucureşti.

BOLDISZAR A SOSIT ERI DUPA AMIAZA LA 16,30 IN BUCUREŞTI

Impresionanta siluetă (*are aproape 2 metri înălţime N. R.*) a lui Boldizsar a apărut eri după amiază pe la ora 5 în hallu hotelului Ambasador.

— *La ora 9, lucram liniştit în fabrică* — ne spune Boldizsar, — *când am primit ştirea că trebue să plec cu avionul la Bucureşti. Iţi poţi închipui ce am alergat, ca să pot obţine concediul dela fabrică, să-mi aranjez paşaportul, vizele etc. Dar în sfârşit, totul a fost pus la punct şi la ora 12.45 m'am suit în avion.*

— Cum a fost drumul? (am pus această întrebare, deşi ea era complet inutilă, pentrucă Boldizsar era palid şi nu părea deloc să fie „în apele lui").

— *Ce să-ţi spun...* — şi a scos din buzunar o pungă atât de bine cunoscută celor cari au călătorit vre-odată cu avionul — *...botezul aerului a fost destul de neplăcut pentru mine. Am fost nevoit să recurg de trei ori la „pungile de salvare" şi nu este de mirare că arăt cam rău. Dar nu-i nimic, până mâine o să-mi treacă.*

CE SPUNE D. GINZERY

L-am întrebat pe d. Ginzery, — selecţioneurul echipei ungare — ce crede d-sa asupra modului cum va fi rezolvată problema portarului.

— *„Încă nu pot spune nimic precis* — ne-a răspuns d-sa. *Dacă starea lui Toth se va îmbunătăţi, el va apăra Duminică. In caz contrariu, vom fi nevoiţi să apelăm la serviciile lui Boldizsar. De aceea l-am şi adus la Bucureşti. Problema portarului nu va fi rezolvată în mod definitiv, de cât Duminică dimineaţă. Atunci se va ştie dacă Toth poate juca sau nu.*

E. HMR.

Scrisoare din Anglia

Astăzi începe campionatul de război englez

In match amical, Arsenal a învins Chelsea cu 3-0

Conform celor hotărîte în consfătuirea dela Crewe, astăzi 21 Octombrie începe campionatul englez pe serii regionale.

In prima etapă se vor disputa următoarele matchuri:

South A: Arsenal-Charlton; Milwall- Norwich City; Southend-Tottenham Hotspur; Watford-Clapton Orient; West Ham Hnited-Crystal Palace.

South B: Brentford-Chelsea; Brighton-Aldershot; Fulham-Portsmouth; Neading-Queen's Park Rangers; Southampton-Baurnemouth.

Midland: Birmingham-Wolverhampton anderers; Leicester City-Wallsall; Northampton Town; Coventry City; West Bromwich Albion-Luton Town.

Western: Everton-Stoke City; Manchester United-Manchester City; Port Vale-Crewe Alexandra; Stockport County-Liverpool; Tranmere Rovers-Chester; Wresehem-New Brigton.

North West: Blackburn Rovers-Blackpool; Burnley-Bolton Wauderers; Bury-Preston North End; Carlisle United-Accrington Stanley; Oldham Athletic Southport; Rochdale-Barrow.

North Eastern: Bradford City-Halifax Town; Darlington-Hull; Hartlepools United-Newcastle United; Huddersfield-Bradford; York City; Middlesbrough; Leeds United fără match.

East Middland: Chesterfield-Lincoln City; Doncaster Dovers-Sheffield Wednesday; Grimsby Town-Mansfield Town; Notts County-Rotherham United; Sheffield United-Notlingham Forest; Barnsley fără match.

South Western: Bristol City-Cardiff City; Newport County-Swindon Town; Swansea Town-Bristol Rovers; Torquay-Plymouth Argyle.

IN ANGLIA, CLUBURILE SE PREGATESC IN VEDEREA CAMPIONATULUI

Londra, Octombrie. — Incetul cu încetul, activitatea sportivă se reia. Cursele de cai se anunţă din ce în ce mai numeroase, matchurile de box mereu mai importante iar peste câteva zile va începe şi campionatul de foot-ball, în noua sa formă pe care am deschis-o rândul trecut.

In aşteptare, s'au organizat multe întâlniri amicale. Cea mai importantă dintre toate a fost aceea disputată la Stamford Bridge, între Arsenal şi Chelsea. Arsenal a învins cu un scor categoric 3-0. Mai important însă decât rezultatul, e faptul că ambele echipe au contribuit să ne arate un joc de câmp splendid, cel mai frumos din câte am văzut în toamna aceasta.

Jocul a fost mai mult pe jos, cu pase de o rară precizie şi măestrie, chiar în Anglia.

Unul din cei mai buni oameni de pe teren a fost Leslie Compton, înlocuitorul lui Drake Leslie, deşi nu a părut prea mobil, a marcat două goaluri splendide. Cel de al treilea goal l-a marcat extrema Kirchen.

Portarul echipei Chelsea, Woodley, deşi a primit trei goaluri, nu a făcut nici o greşală.

Echipele s'au prezentat în următoarele formaţii:

ARSENAL: Marks, Scott, Hapgood, Crayston, R. Joy, Jones, Kirchen, Nelson, Leslie Compton, Bastin şi D. Compton.

CHELSEA: Woodley, Barber, Smith, Nayes, Griffiths, Weaver, Spence, Buchanan, Burgess, Smith şi L. C. Finch.

Cele două echipe ale Ungariei, în „trainingul", fotografiate eri după amiază la A. N. E. F. înaintea antrenamentului

Recepţia dela Legaţia ungară

Eri după amiazi a avut loc la legaţia ungară o recepţie oferită de d-na şi d. de Bardossy. La această recepţie au luat parte toţi fruntaşii vieţii noastre sportive.

Editura Societăţii Anonime „Universul", Bucureşti, Str. Brezoianu No. 23—25 — România

Taxa poştală plătită în numerar conform aprobării dir. gen erale p. t. t. nr. 2..464/939

2 LEI

UNIVERSUL

12 PAGINI

292-1939

Redacţia şi Administraţia: Palatul „UNIVERSUL", str. Brezoianu 23—25. Telefon: Centrala: 3.30.10; Redacţia 4.21.81. Redactor responsabil EUGEN DUMITRESCU

Proprietar: „Universul", S. A. Adm.-delegat: STELIAN POPESCU Inscris sub No. 167, Trib. Ilfov

Nr. 292. — Anul II BUCUREŞTI. — Luni 23 Octombrie 1939

ABONAMENTE: Pentru grupări sportive 1000 lei anual

1 an LEI 500
6 luni LEI 270
3 luni LEI 150

„Cadeţii" României au dat examenul!

Echipa tinereţii şi a talentului a stăpânit jocul şi a ratat nenorocos o victorie care n'ar fi fost decât normală

Oaspeţii au prezentat un team tare şi modern

„Prima victorie a Generalului"

Echipele naţionale secunde ale României şi Ungariei au terminat la egalitate.

Un' om — din cei 15.000 de spectatori — a cucerit însă o mare victorie.

Meritată dela un capăt la celălalt.

Este un om, care a avut curajul să nesocotească dogme şi să înceapă dela A atunci când cei mai mulţi credeau că suntem foarte aproape de Z.

Curajul şi l-a sprijinit pe tinereţea celor ignoraţi şi ceeace era formulă de regulament a transformat în realitate tehnică.

„Proporţia" redată în împărţiri aritmetice cu câturi variabile (8:3, 6:5, 7:4) a devenit rezultatul firesc al realităţilor, atunci când

competenţa a fost dublată de sinceritate. Omul acesta, care iubeşte tinereţea românească şi caută s'o reabiliteze în ochii noştri, a căpătat eri cea mai mare răsplată, pe care o putea avea.

„Prima victorie a generalului" a fost magnifică.

Prima victorie a generalului Gabriel Marinescu, preşedintele foot-ballului românesc, al tinereţii foot-ballului românecc.

Publicul i-a făcut eri o caldă manifestaţie de simpatie. N'a fost numai emoţionant. Ci mai ales semnificativ.

„Generalul" are în spate publicul sportiv, într'o unanimitate impresionantă.

...Şi recunoştinţa lui, că i-a dat totul echipa, pe care o aştepta de atâta timp. Echipa tinereţii şi a talentului etnic, care nu l-a desiluzionat.

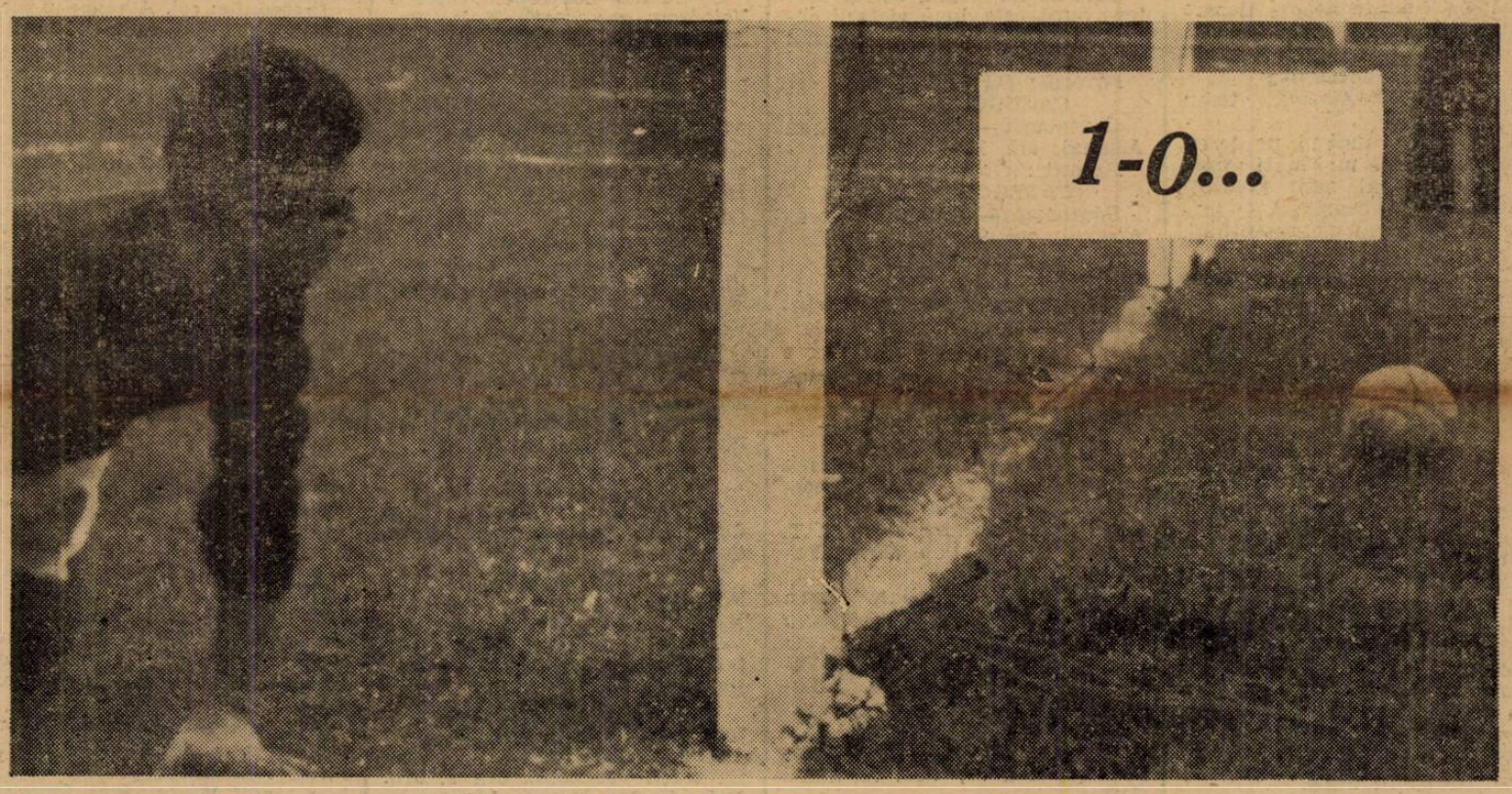

Hidassi a tras fulgerător şi... Justin se uită melancolic după balonul intrat n plasă

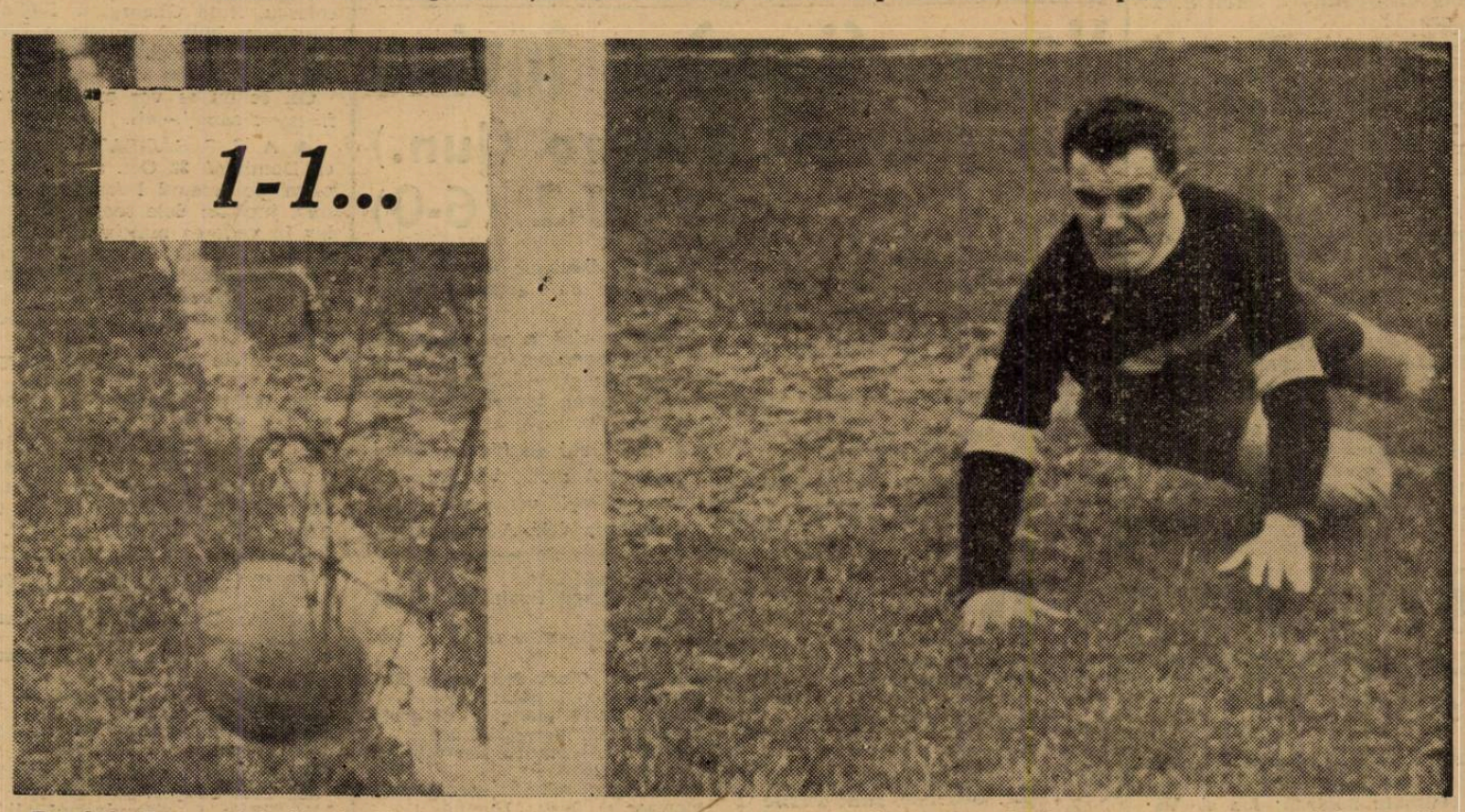

România B. a egalat. Constantinescu-Grecu a shotat plasat. Csikos se uită aproape plângând la balonul care intră în poartă

...Iar astăzi, în acelaşi decor şi cadru amical „muşchetarii" se întâlnesc la rândul lor

O modificare de ultima oră in echipa României; Bodola in locul lui Baratky, care a fost internat la sanatoriul Gerota, din cauza unei crize da apendicită

Football Football Football Football Football Football Football

O etapă completă numai la... juniori, în campionatul districtual

Numai opt matchuri ale primelor formații

Metropola - A. C. S. A., derby al... lanternei

Două matchuri... tradiționale

Astăzi se desfășoară în cadrul campionatului districtual o etapă foarte anemică în ceeace privește cantitatea.

Lucrul este explicabil. Din cauza matchului România—Ungaria, se joacă numai dimineața. S'a programat numai o etapă completă de matchuri de juniori și numai opt matchuri ale primelor echipe.

Totuși, sunt matchuri echilibrate și cari va fi aprig disputate.

In cadrul categoriei I B se dispută derby-ul codașilor, între Metropola și A.C.S.A.

Câteva cuvinte despre fiecare match în parte.

CATEGORIA I-a

Mon. Oficial—Arsenal, teren A.C.S.A., ora 9.

Tipografii, jucând pe teren propriu, au cele mai mari șanse. In mod normal, sunt favoriții matchului. Au ocazia să se instaleze în fruntea clasamentului, în caz că învinș la zero.

Arsenal, după drawul făcut în compania Universului, nu are decât șanse foarte neregulate și chiar în ipoteza unei bune comportări nu pot spera decât într'un match nul. Arbitrează d. Bădescu I.

Favorit: Mon. Oficial.

CATEGORIA I B

Metropola—A.C.S.A., teren Velodrom, ora 11.

Normal este acum ca Metropola să învingă normal însă numai prin prizma rezultatelor.

Căci A.C.S.A. are o echipă tot așa de bună ca a Metropolei, am putea spune chiar mai bună. Mai rutinată.

Matchul va ocaziona o luptă crâncenă, în joc fiind evadarea din razele periculoase ale lanternei.

Matchul se va termina probabil printr'un draw.

Va arbitra d. Ștefănescu D.

A.G.E.R.—Militari, teren S. T. B., ora 11.

Match cu o tradiție destul de recentă.

Electricienii, jucând pe teren propriu, au prima șansă. Fiecare din acești doi adversari va căuta să-și însușească victoria, pentru a-și dovedi superioritatea.

O partidă strânsă, care se va termina cu un rezultat strâns.

Favorit: A.G.E.R.

Conducere d. Pop Victor.

Adesgo — Metalloglobus, teren Stadion, ora 11.

Altă partidă tradițională, de data aceasta ceva mai veche, dar tot așa de întunecată ca cea dintâiu.

Rivalitatea dintre aceste formații datează de acum doi ani, cu ocazia proclamării campionului categoriei I, când a isbucnit un scandal.

Sperăm că de data aceasta ostilitățile vor decurge normal.

Va fi însă un match îndrăgit.

Favorit normal este Adesgo. Nu ar fi însă o surpriză dacă ar învinge Metalloglobus.

Va arbitra d. Mitran C-tin.

Luceafărul—S.E.T., teren Venus, ora 9,45.

După excelenta performanță obținută Duminecă trecută de Luceafărul în dauna Metalloglobusului, acesta este favorit.

CATEGORIA II-a

Orpheus—C.F.R.B.Tr., teren B. T. M. T,. ora 11

Gazdele au prima șansă. Orfeus după cele două victorii obținute în ultima vreme are șanse însă destul de reduse.

Favorit : C.F.R.B.Tr.

CATEGORIA III-a

Grozăvești — Sburători, teren Arsenal, ora 11.

Favorit : Grozăvești.

CATEGORIA III B

Dâmbovița — Cotroceni, teren Arsenal, ora 9.

Favorit : Dâmbovița.

Iată programul complet al întâlnirilor de azi :

CATEGORIA I A

Monitorul Oficial — Arsenal, teren A.C.S.A., ora 11, arb. Bădescu I., Necșulescu, Nicolau.

CATEGORIA I B

Metropola—A. C. S. A., teren Velodrom, ora 11, arb. Ștefănescu D., Kalay, Boancă.

A.G.E.R.—Militari, teren S. T. B., ora 11, arb. Pop Victor, Petrescu Haralamb.

Adesgo—Metaloglobus, teren Stadion, ora 11, arb. Mitran Const., Cantacuzino.

Luceafărul—S.E.T., teren Venus, ora 9.45, Farcaș Carol, Logofătu, Ștefănescu Jean.

CATEGORIA II A

Orfeus—C.F.R.B.T., teren Colentina, ora 11, arb. Kleinikel Anton.

CATEGORIA III A

Grozăvești—Sburătorii, teren Arsenal, ora 11, arb. Greculescu P.

CATEGORIA III B

Dâmbovița—Cotroceni, teren Arsenal, ora 9, arb. Schwartz Vasile.

REZERVE

Macabi—Rapid, teren Macabi, ora 11, arb. Dosja St.

Metaloglobus — S.E.T., teren Unirea ora 9, arb. Bercovitz H.

JUNIORI A

I. Dârlău—Metropola, teren Velodrom, ora 9, arb. Kalay Fr., Alterescu Brancă Gh.

Socec—Militari, teren S.T.B., ora 9, arb. Petrescu H.

Rapid—Gloria, teren Giulești, ora 9, arb. Tovaru A., Nicoară.

Olimpia — Monitorul Oficial, teren A.N.E.F., ora 13.30, arb. Neguț I., Marcus H. și Brancă Gh.

JUNIORI B

Generala—Carmen, teren Stadion, ora 9, arb. Plăeșu Marin.

Ind. Iutei—A.S.C.A.M., teren Iuta, ora 9, arb. Obreja Gh.

Juventus—Vergu, teren A S. C. A. M., ora 9, ora 9, arb. Gheorghe Dumitru.

Luceafărul—S.E.T., teren Venus, ora 8, arb. Matei Virgil.

JUNIORI C

Suter—Sp. Muncitoresc, teren Colentina, ora 9, arb. Ciofiac Const.

Distribuția—Universul, teren Biruința, ora 9, arb. Wetzer Ștefan.

Turda—Leonida, teren Militari, ora 9, arb. Căpitanu Ion, Bandrabur.

Colțea—Vif. Dacia, teren Unirea, ora 11, arb. Pascu R. Onel.

Unirea Tricolor—A.C.S.A. jun. C., teren A.C.S.A., ora 9, arb. Xifando Em., Negutz, Marcus H.

Venus (jun.) a învins

la scor pe Adesgo (jun.) cu 10-2 (6-0)

Pentru spectatorii veniți mai de timpuriu la matchul România B — Ungaria B s'a programat partida de juniori, ca deschidere.

Au jucat juniorii Venusului și cei ai grupării Adesgo.

A fost un match plăcut și vioiu desfășurat.

Tânăra formație a „ciorăparilor" a făcut o partidă mai mult decât onorabilă și a cedat normal unui adversar mai rutinat.

Scorul este însă prea sever pentru ei, deoarece au făcut un joc legat și cu acțiuni foarte frumoase.

Prima repriză a aparținut în întregime negrilor. Intr'a doua însă partida s'a echilibrat și învinșii au putut marca 2 goaluri prin Mircioiu.

Cei mai buni au fost: portarul venusist (cel mai bun din 22) extrema stângă venusistă și interul dreapta dela Adesgo.

Azi la Sofia

Germania întâlnește Bulgaria

După frumoasa victorie din Duminica trecută la Zagreb, echipa națională a Germaniei joacă azi la Sofia împotriva Bulgariei.

Intâlnirea contează drept revanșă, întrucât în anul trecut o echipă tânără a germanilor câștigase cu 4 : 2. De data aceasta joacă „vedetele Reichului" la Sofia și victoria credem că nu le va scăpa nici de data aceasta.

Din echipa germană va lipsi Moog, care se odihnește, în locul lui urmând să joace Baumann.

Conduce d. Ștefanovici (Iugoslavia).

Dacia Unirea și-a ales noua sa conducere

Gruparea brăileană Dacia Unirea și-a ales o nouă conducere, care este următoarea :

COMITETUL DE ONOARE

Președinte: *col. Athanasiu,* prefectul județului ; vice-președinți: *Traian Țino,* primarul Brăilei și *Al. Billek,* dir. Intr. M. Dunărea; membri : d-na Otto Daniel, Jean Bessi, I. Opincaru, A. Trivier, H. Schultz, Würtzburger, I. Ciurea, Géulamyla, Spiru Dimitriu, Robert Gurneaux, Andrei Draculis, dr. Demetrescu-Brăila, Spiru Lykiardopol, Polidor Lykiardopol, Gh. Kiariakides, Sami Solomonides, Coni Gnepper, ing. Neubauer, N. Contoguri, Boskof.

COMITETUL DE CONDUCERE

Președinte protector : Gr. Aerescu.

Președinte activ: col. Tudose.

Vice-președinți: Diacon Angelescu, ing. Daniel și Monsson.

Secretari gen.: Al Ghenoiu și I. Popescu.

Contabil: Milioreris.

Cassier: Galiatzatos

Ajutor: G. Mandi.

Membri: M. Eisenberg, preot Radu Stanciu, ing. Kiricos, R. Dimitriu, R. Petrescu, Tudie Mișu, Mathia Nicu, Stratiotis, C. Ionescu.

Comisia tehnică: dr. D. Stanciu, Hagiopolși Krisicos.

Presă și propogandă: Militeanu, Cristofor și Lupescu.

Dir. parcului: S. Săvulescu.

Controlor gen.: V. Georgescu.

Cond. juniori: T. Apostolescu.

Cenzori: Șt. Boni, Al. Bogdan, Tr. Almăjan, N. Cavadia.

Delegat la F.R.F.A.: M. Untaru.

CONVOCARI

● Clubul sportiv „VICTORIA" din Târgoviște convoacă pentru azi Duminică 22 Octombrie 1939 la ora 3 și 15 minute la grădina publică a orașului, următorii oficiali și jucători, pentru matchul cu A. S. T. :

Ioan Tomescu, Șerban Popescu, Radu Urziceanu, Mihail Popescu, Pavel Anahornis, Șerban Dimitriu, Iosef Wințe, Sică Ionescu, Nicu Constantinescu, Costel Nicolescu, Nuță Gheorghiu, Stelian Nicolescu, Mihail Georgescu, Lică Gheorghiu, Aerichides Iane, Constantin Modoran.

Cei ce nu se vor prezenta vor fi aspru sancționați.

● A. C. S. SĂGEATA convoacă Duminică 22 Oct. a. c. ora 10 a. m. pe terenul Pebe pe următorii jucători dela secția de wolley în vederea matchului cu Radu Vodă: Nelu Andrei, Py Drăgănescu, Aldulescu Radu, Stănescu Gh., Cosmănescu Petre, Popa Gh., Ohanian Nicolae și Musinov Andrei.

Absențele vor fi aspru pedepsite.

● „A.S.C. OLIMPIA" convoacă pentru azi, 22 Octombrie a. c., ora 12,30 precis, echipa de juniori, la intrarea pe Stadionul A.N.E.F. de lângă fabrica Haug, în vederea matchului oficial cu gruparea „Monitorul Oficial".

● SPORTUL MUNCITORESC convoacă azi la ora 8 fix pe terenul Colentina următorii jucători : Ignat, Ionescu V, Manole, Gavrilescu, Ionescu G., Mohiar, Constantinescu, Badea, Marinescu, Spârlea, Zamfir.

● A. G E. R. convoacă pentru Duminică 22 Octombrie a. c. pe terenul S. T. B., la ora 10 dim., în vederea matchului cu Militari, următorii jucători :

Bozoncea, Frenkel II, Bregher, Costel Tănăsescu, Frenkel I, Șerban Alex., Pepenaru N. Pall, Costică Lăpușneanu, Cristoloveanu, Crețu Ștefan, Crețul Ion, Albrudan, Rădulescu, Olănescu, etc.

● CICLOP convoacă pentru Duminică 22 Oct. a. c., pe terenul Velodrom, la ora 8 jum, la antrenament, pe următorii jucători : Reisler, Popescu, Constantinescu, Guțulan, Grădișteanu, Samoil, Derunian, Cuti, Simion, Tudor, Depos, Banu, Titică, Rafinski, Umberto, Manoliu, Nelu, Tache.

SPECTACOLE

Teatre

OPERA: matineu: Traviata; seara: Vasul fantomă

NAȚIONAL: matineu: Ion al Vădanei; seara: Casa inimilor sfărâmate

STUDIO: matineu: Acolo departe... seara: Medalionul

REGINA MARIA: matineu: Molima; seara: Azi și odinioară

SARINDAR: Calul năzdrăvan

MUNCA ȘI VOE BUNA: matineu: 5 pâini Mot. inc.; seara : Sherlok Holmes.

COMOEDIA: matineu: 10 Tinerețe și Păianjenul; seara: Păianjenul

CARABUȘ: Broadway Tănase

ALHAMBRA: Alhambra 4.12.86

LIGA CULTURAL: Sacontala

OPERETĂ ROMANA: Voiajul în China

Cinematografe

ARO: Drapelul.

SCALA: Totul pentru dragoste.

CAPITOL: Coarnele sunt eterne cu Betti Stoekfeld și Roger Trevilli. Jurnal și completare.

TRIANON: Andy Hardy, cowboy, jurnal Paramount și românesc.

CARLTON: „Drum bun Mr. Lester" cu Ann Miller și Jack Oakie. Jurnal Fox.

A.R.P.A.: Eroul din For-West, jurnal și complectare.

SELECT : Farandola.

PALAS: Eu sunt legea.

FEMINA: Fecioara de azi.

ELYSEE : Emigranții și completare : Leningrad

ROXY: Desmoștenitii soartei, jurnal și completare.

FORUM: Serge Pauine și Sânge de Cazac.

REGAL: Soțul meu conduce ancheta.

BIZANTIN: Cinci Prieteni și Ramunteho (fiul păcatului).

OMNIA: Intre glorie și dragoste și Paradisul îndrăgostiților.

RIALTO: Alexandru Nevscky și Ramuntscko.

NISSA: Cinci milioane caută moștenitor și Bestia Umană.

AIDA: Viața fără griji și Fecioarele Nebune.

AMERICAN: Honolului și Nanette are 3 iubiți.

BARCELONA : Trader Horn și Băeți în uniformă.

COTROCENI: Adio pentru totdeauna și Arme pentru China.

CARMEN: Alaska și Leopardul Suzanei.

DACIA: Vârsta Ispitelor și Sylvia.

DIANA: Atlantis, operă completă.

DICHIU: Poltava și La Răspântie.

EDISON: Tarzan și Contesa Waleysca.

FRANKLIN: Aventuriera și Nopți în Alger.

FLORIDA: Albă ca zăpada și Capriccio.

GLORIA: Cazacii și Vladia Korsacov.

GRAND: Nopți în Alger și Corsarul.

IZBANDA: Visul unei prințese și Spaima deșertului.

ILEANA: Calvacada Destinului și Gangsterii din New-York.

LIA: Pentru Patrie și Aventurile lui Tom Sawyer.

LUCIFER: I. „Escadronul alb"; II. „Țara fără lege".

MARNA: Infernul îngerilor; Rendez-vous pe Riviera și Trupa de reviste Titi Mihăilescu.

MARCONI: Serge Panine (Prințul Fatal) și Clubul Aristocraților.

MILANO: Serenada Primăverei și Manechin.

MIORIȚA: Visul unei prințese și Spaima Deșerturul.

MODEL: Alexandru Newsky și Proscrisul.

NERO: Femeia care pirmește palme și Vârtejul

ODEON: Kentucky și Prizonierul din Sing-Sing.

PAX : Escadronul alb și Tango nocturn.

PACHE: Oameni de mâine și Vraja Albă.

PARIS: Câinele din Baskervile și Intre două femei.

RAHOVA: Cazacii și Elisabeta Regina Angliei.

REX: Frumoasă-i tinerețea și Clubul trăsniților.

ȘIC: Amanta și Mister Zero.

SPLENDID: Cazacii și Manej.

TOMIS: Eu sunt legea, Clipe de emoție și Florida.

TRIUMF: Albă ca zăpada și Cei șapte Pitici și Șobolanii.

UNIC: Pentru Patire și Aventurile lui Tom Sawyer.

UNIREA: Femei în Lanțuri și Evadatul 320.

VOLTA: Citadela și Lucrețiia Borgia.

VENUS: Insula Văduvelor, Brigada Morții și Jurnal 8 Iunie.

VOLGA: Bosfor și Albă ca zăpada și cei 7 pitici.

Football Football Football Football

Echipa națională A va trebui să lupte cu imaginea efortului de ieri în ochi

Poate câștiga, dar e mai important să joace frumos

Tripleta ungară; Răşinaru, Negrescu, Oană... punctele „strategice" ale matchului

Echipa națională A joacă azi cu prima echipă națională a Ungariei.

Un match revanșe pentru acel 2-1 realizat de oaspeți în condiții nu atât de clare pentru a putea fi acceptat fără discuții.

Situația s'a schimbat. Ungaria prezintă azi o echipă mult mai puternică. Și România la fel.

După rezultatul de eri al echipei secunde, misiunea echipei prime este, firește, dificilă.

Decât că nu trebue să acordăm rezultatului de eri o altă importanță decât aceea pe care o merită și o poate avea. Matchul nul de Sâmbătă nu trebue să fie considerat ca preludiul victoriei de Duminică.

Din contră. Prima garnitură maghiară va lupta îndoit pentru ca foot-ballul maghiar — gloriosul învingător al foot-ballului marelui Reich — să se întoarcă dela București cu cel puțin o victorie.

PUNCTELE HOTARATOARE ALE MATCHULUI

Echipa maghiară are o tripletă excepțională, căreia formația românească îi opune un mijlocaș centru mobil, dar cu o nesiguranță: suplul

Dacă Răşinaru va rezista 90 de minute în acelaș tempo, tripleta nu va mai fi atât de periculoasă. Alt punct strategic al formației noastre este Negrescu. Altul, Oană. Tinerețea a triumfat eri. Pentru ce să capoteze azi.

ȘANSELE ?

Șansele echipei? Nu interesează. După victoria de eri, eventualitățile de azi apar egale. Dacă nu indiferente.

Orgoliul nostru ar cere o victorie. Raționea o așează însă pe plan secundar.

Nu este, desigur, imposibilă. Dar e oare atât de importantă pentru a o introduce în centrul lucrurilor? Echipa trebue să joace frumos. Și pentru asta trebue să adopte concepția cadeților: un joc cu orizont larg bazat pe ansamblu, pe acțiuni surprinzătoare și pe schimbări de joc. Va isbuti să îndeplinească toate aceste condiții? Poate să câștige. Nu le va îndeplini? Restul numai interesează.

In orice caz, echipa trebue să lupte tot timpul cu imaginea efortului din ajun în ochi.

Internaționalul Pozega a optat pentru Voivodina

Program cuplat azi la Belgrad

BELGRAD.— Mâine se dispută în localitate două matchuri de campionat în program cuplat

Jugoslavia S. K.-Jedinstvo Beogradsky-BASK.

*

In matchul pe care Haiduc va lupta împotriva leaderului Gradjansky (Zagreb), își va face reintrarea Aluevici, care fusese lovit și acum este restabilit.

*

Internaționalul Pozega — dela Haiduc — va debuta, împreună cu Roghici și Nicolici, la Voividina în partida cu Zs. A. K.

ROMÂNIA A	Pavlovici
Sfera - Negrescu	
Vintilă - Răşinaru - Lupaș	
Oană - Reuter - Bodola - Spielman - Bogdan	
Arb. DATTILO (Italia)	
Toth - Zsengeller - Kollath - dr. Sarosi - Kincses	
Dudas - Sarosi III - Pakozdi	
Biro - Koranyi	
Toth	UNGARIA A

O ciocnire aeriană între Csikos și Constantinescu-Grecu, Lucaciu, Onodi și Torjoc asistă

Nici o comparație!

„Aspirin" și-a dovedit calitățile superioare de 40 ani de zile. De această faimă mondială vor să profite imitațiunile, ele nu vor ajunge însă niciodată să fie atât de eficace și nevătămătoare ca veritabila „Aspirin".

TABLETELE ASPIRIN BAYER

veritabile numai cu crucea „Bayer"

Footballul ceh și austriac

se întâlnesc azi pe două fronturi:

La Praga : Ostmark-Boemia
La Viena : Praga—Viena

Azi la Praga și Viena se vor disputa în acelaș timp două matchuri internaționale.

BOEMIA MORAVIA-OSTMARK

După victoria obținută asupra Budapestei, footballul austriac va evolua la Praga în compania celei bune formații cehe. Oaspeții sunt favoriți.

Cele două echipe vor juca în următoarele formații :

BOEMIA-MORAVIA : Kraus-Kostalek, Stumpt-Prucha, Boucek, Kolsky- Riha, Ludl, Bican, Kopecky, Cepelak.

OSTMARK : Platzer-Thaler, Marischka-Wagner I, Hofstädter, Skoumal-Ostermann, Reitermayer, Binder, Safarik, Pesser.

PRAGA—VIENA

Pe stadionul din Viena se întâlnesc tinerele speranțe ale footballului ceh și austriac. Vienezii sunt și în acest atch favoriți.

Se vor alinia următoarele formații :

PRAGA: Dersak-Bürger, Cech-Mourek, Randak, Dycka- Illousek, Senecky, Seman, Kares, Puc.

VIENA : Martinek-Kobetko, Sesta - Ksander, Sabeditsch, Galli-Hofer, Decker, Epp, Fellner, Link.

Justin prinde sigur sub privirea obladuitoare a lui Lengheriu

Baratky a avut aseară o criză de apendicită!...

și a fost internat în sanatoriu

In locul lui va juca Bodola

In echipa națională s'a produs pe neașteptate o defecțiune de cea mai mare importanță.

Baratky este indisponibil. Feroviarul s'a plâns eri la prânz de dureri puternice în partea dreaptă a pântecelui.

După match, durerile erau mult mai acute și a fost chemat un medic, d. asistent universitar Georgescu.

Diagnosticul : 90% o criză de apendicită.

Și la ora 11 noaptea d. colonel Theodor Davilla l-a condus cu mașina la sanatoriul Gerota.

Azi de dimineață el va fi supus unui consult de medici și dacă diagnosticul de eri va fi verificat, Baratky va fi operat imediat.

In locul lui va juca Spielmann iar postul de interstânga va fi ocupat de Bodola.

Raportu de cornere

România a beneficiat de 15 cornere (10 la pauză), iar ungurii numai de 3, în prima repriză.

football football football football football football football

A treia etapă a Cupei României

In Capitală

Macaby întâlneşte pe Gloria Mărăşeşti

în cadrul cupei României

OIympia-V. T. M. se desfăşoară pe arena A.C.S.A., iar Carmen întâlneşte S. G. S. S. pe terenul Iuta

De comun acord, matchul dintre Macaby şi Gloria-Mărăşeşti se desfăşoară pe terenul din Dudeşti, astăzi la ora 11.

Evident că normal oaspeţii — despre care am auzit lucruri frumoase — n'au mari şanse în acest match.

Totuşi, gazdele cari nu sub estimează valoarea Gloriei, s'au pregătit tot atât de serios ca pentru oricare match şi vor prezenta formaţia primă.

Oaspeţii care speră într'o comportare cât mai onorabilă şi chiar... într'un match cu prelungiri au făcut pregătiri speciale.

Iată ce formaţii vor alinia cele două echipe.

Macabi: Hittner, Havas, Csaika, Şmilovici, Kiss, Mihailovici, Sekely, Hecht, Hoffmann, Bărbulescu şi Moisescu.

Gloria: Sommer, Lăzăroiu, Ferenz, Fleică, Felerst, Bucur, Dona, Schwartz, Nagy, Herold, Paşcanu.

Conducerea ostilităţilor a fost încredinţată d-lui Petre Grecu-lescu.

OLYMPIA—V.T.M. PE A.C.S.A. LA ORA 11

Arena Belu găzduieşte astăzi un match de „cupă" între Olimpia şi V. T. M. din Brăila. Matchul începe la ora 11 sub conducerea d-lui Iancu Ceaureanu.

Olimpia este singura echipă care în acest an a fost nevoită să-şi susţină trei matchuri pentru a se califica în turul de astăzi.

Cel puţin al treilea match l-a câştigat la scor, în dauna unei echipe din divizia B.

Adversarul său de astăzi s'a calificat prin forfait.

Totuşi contează ca o forţă în districtul Galaţi şi — deşi un favorit — va face zile grele gazdelor.

Alb-negrii prezintă următoarea formaţie: Ionescu Ştefan, Roşculeţ, Arsici, Astilean, Gain, Cuedan, Fabian, Bernoser, Cireş, Niculescu II, Stoian.

CARMEN ARE DE TRECUT UN „HOP" GREU

Pe terenul Ind. Iutei, are loc matchul dintre S. G. S. şi Carmen. Partida începe la orele 11 şi 50 fix arbitrată de d. Jean Petrescu.

Este un match echilibrat între echipa de forţă aproximativ egale.

Putem afirma chiar că deşi în categoria a doua districtuală Carmen posedă o echipă de divizia B.

Sibienii retraşi din divizia B. reprezintă cea mai puternică echipă din acel district.

Amintim că pe teren propriu S. G. S. a învins pe Mureşul care precum se ştie a fost la un pas de divizia A.

Totuşi, bucureştenii au prima şansă.

Iată ce echipă va prezenta Carmen: Niculae, Rössler, Tirvilei, Dona, Türk, Silivestru, Ionescu, Mociorniţa, Bonaţiu, Gosner, Popescu.

SOCEC LAFAYETTE ŞI A. S. C. A. M. VOR FURNIZA UN MATCH TARE

Socec Lafayette întâlneşte pe A.S.C.A.M. pe terenul Turda la orele 11.

Librarii prezintă formaţia aliniată în faţa Olympiei Duminica trecută, cu care a reuşit un draw, rezultat excelent mai ales prin felul cum a fost obţinut.

A. S. C. A. M. şi-a format în prezent o echipă bazată mai mult pe juniori cari merg excelent şi cari au reuşit în acest sezon numai rezultate bune.

Va fi în orice caz un match aprig disputat.

Bine înţeles Socec are prima şansă deoarece au o echipă mai omogenă, o hafie foarte bună şi o linie de atac mult mai eficace.

Dacă va juca serios echipa d-lui Oscar D. se va califica în turul următor.

Iată formaţiile:

Socec: Paraschivescu Litaru, Giuan, Dobeş, Ghidriceanu, Hary, Panaitescu, Dinescu, Berbeacă, Barbu, Radu.

A.S.C.A.M.: Cernat, Suciu, Dima, Balu, Drăgănescu, Pavel, Niculescu, Rădulescu, Matache, Chivu, Rădulescu II.

TURDA—VIF. DACIA

Tot pe arena Turda însă la ora 11, Turda întâlneşte pe Vif. Dacia, în cadrul cupei României.

Bine înţeles ca primă şansă aparţine divizionarilor, cari se găsesc actualmente într'o formă excelentă.

Vif. Dacia prin slaba comportare din ultima vreme au şanse minime.

Districtualii nu pot spera decât într'o înfrângere onorabilă.

Iată ce formaţii vor alinia cele două echipe:

Turda: Stanciu, Lăzărescu, Simionescu, Ionescu, Mitroi, Nichita, Stancu, Steiner, Niculescu, Barok, Beldiman.

Vif. Dacia: Niculescu, Chinezu, Lupu, Gheorghiu, Cociu I., Dumitrescu, Predescu, Valescu, Nicolau, Cociu II, Filmin.

GLORIA—VERGU

Pe arena Militari se desfăşoară începând dela orele 11, matchul de cupă dintre Gloria şi Vergu.

Întâlnirea de Duminica trecută care s'a disputat între susnumitele echipe pentru campionatul districtual s'a terminat cu 3-2 în favoarea Gloriei.

Dar cum întâlnirea de astăzi contează pentru cupă, prevedem un match viu disputat în care învingătorul este greu de desemnat.

In Cupa României, se desfăşoară azi în ţară 14 matchuri

La Brăila: derbyul-oraşului între F. C. Brăila şi Franco Română

Olympia (Satu Mare)—Crişana şi A.S.C.—Ferroemail, matchuri tari

PLOEŞTI
TRICOLOR C.F.P.V.—C.F.R. (SIMERIA)

Matchul nu poate avea decât un învingător şi anume pe Tricolor C.F.P.V. cari (deşi n'are nevoie) mai beneficiază şi de avantajul terenului.

Simerienii nu pot pretinde mai mult decât o înfrângere onorabilă.

Arb. d. D-tru Mincu.

SIBIU
ELASTIC—ASTRA

Match strâns în care valoarea Astrei va fi contrabalansată de avantajul terenul de care beneficiază Elastic.

Prin simplă impresie indicăm favorit pe Astra.

Conduce d. Theil.

CONSTANŢA
A.S.C.—FERROEMAIL

Gazdele sunt favoriţii acestui match, deoarece prin faptul că au echipa mai rutinată mai beneficiază şi de avantajul terenului. Totuşi ploeştenii, cari au lăsat impresie excelentă la Bucureşti vor căuta cu orice preţ să obţină cel puţin un match nul.

Arb. d. Vartolomeu.

MEDIAŞ
SPARTA—CIMENTUL

Echipe de forţe egale oricare va învinge victoria nu va constitui o surpriză.

Normal favorit este Sparta.

Conduce d. Almaşan.

BRAILA

Match cu tradiţie şi derbyul oraşului. In acelaş timp şi matchul zilei în „Cupa României". Este matchul cel mai tare.

Favorit F. C. Brăila.

Arb. d. Tănase Tănase.

CHIŞINAU
MACABY—UNIREA C. F. R.

Alb albaştri sunt favoriţii acestui match.

Oaspeţii n'au nici o şansă.

Arb. d. Ionescu Tope.

CERNAUŢI
MUNCITORUL—DRAGOŞ VODA

Actualmente cele două formaţii sunt de valoare aproximativ egale.

N'ar constitui o surpriză înfrângerea lui Dragoş-Vodă.

Totuşi favorit rămâne Dragoş Vodă.

Arb. d. Erlich.

CERNAUŢI
CAUROM—CETATEA SUCEVEI

Favorit Canton.

Arb. d. El. Cociuc.

CLUJ
C. S. MUNCITORESC—IND. SARMEI

S'ar putea produce o surpriză la o eventuală victorie a gazdelor.

Totuşi favorit este Ind. Sârmei.

Arbitru d. Russu Gabrie.

LUPENI
MINIERUL—LONEA

Cel mai dur match al turului.

Favorit Minierul, dacă Lonea nu repetă figura din faţa Jiului.

Arb. d. Petric.

CRAIOVA
F. C. CRAIOVA—VULTURII TEXTILA

Unul din matchurile cele mai frumoase ale etapei şi în acelaş timp unul dintre cele mai disputate.

Şansele cele mai mari le au gazdele.

Conduce d. V. Tănase.

ARAD
GLORIA—METALOSPORT (CALAN)

Favorit Gloria.

Arbitru d. Milivoi.

T.-SEVERIN
VOINŢA—S.S.M.R.

Favorit S.S.M.R.

Arb. d. Janya.

SATU MARE
OLIMPIA—CRIŞANA

Favorit Crişana.

Arb. d. A. Huniade.

Din goal-keeper minunat RIMBAS a devenit un formidabil centru înaintaş

Cine nu şi-l mai aminteşte pe Rimbas, celebrul portar grec care în Balcaniada din 1933 a făcut ca numai Grecia să reziste echipei României şi să cedeze doar cu 1—0?

Ei bine, aflaţi că Rimbas — concentrat în prezent — a devenit un centru înaintaş ideal. A jucat în selecţionata militară a oraşului Athena şi a marcat două goaluri. In plus, a jucat formidabil, întrecându-l pe Vazos; orice shot al lui — şi a tras multe — era 80% goal!

Pentru ce maladiile vezicei sunt atât de frecvente?

Vezica este o pungă extensibilă şi destinată să strângă urina care se scurge în mod constant din filtrul renal, pentru a o elimina. Vezica, într'un cuvânt este un muşchi găunos, putând să se contracteze tot atât de bine ca şi muşchii plini ai braţului, şi această proprietate când se exagerează, în caz de inflamaţiunea acestui organ provoacă suferinţe grele.

Insă, veţi zice, cum se poate ca vezica, fiind un organ intern bine protejat, poate să se inflameze atât de uşor? Infecţiunea pătrunde acolo în două moduri: 1. Pe cale ascendentă, microbii urcând dela extremitatea canalului urinar. 2. Pe cale descendentă, urina unui rinichi infectat făcând să contamineze o vezică sănătoasă.

Pageol constitue tratamentul perfect al afecţiunilor căilor urinare.? El descoperă microbii până în cele mai mici refugii, descongestionează mucoasele redă urinilor limpeditatea şi diminuează frecvenţa cmisiunilor.

Pageol este salvatorul căilor urinare.

Spielmann a fost legitimat ieri de U.D.R.

In cursul zilei de ieri, UDR l-a legitimat pe orădeanul Spielmann.

Astfel că acesta va putea juca la primul match al reşiţanilor.

Gloria C. F. R. s'a interesat de Fritz (Gloria) şi a început tratative pentru Mihok (Olimpia)

ARAD.— Un emisar al Gloriei CFR din Galaţi a intrat în tratative cu gruparea Gloria pentru achiziţionarea jucătorului Fritz.

Tratativele însă, au eşuat din cauză că părţile nu s'au înţeles asupra preţului transferării.

Emisarul gălăţenilor s'a adresat atunci clubului Olympia pentru Mihok. Tratativele sunt în curs.

La Athena s'a discutat organizarea în 1940 a Jocurilor Balcanice de nataţie şi watter-polo

Cu prilejul Balcaniadei de atletism dela Athena s'a ţinut şi congresul Balcanic de nataţie, la care au participat delegaţii ţărilor: România, Grecia, Jugoslavia şi Turcia.

Congresul a discutat — fără să ia o hotărâre definitivă — organizarea în 1940 a Jocurilor Balcanice de nataţie şi watter-polo.

La închiderea congresului s'au trimes telegrame omagiale Regelui George II, Regelui Carol II, Regelui Boris III şi preşedintelui Republicei turce.

Venus va ajuta clubul românesc Traian din Verghia cu echipamente complecte

Intr'un număr trecut am scris despre eforturile grupării româneşti din Verghia (Grecia) şi am arătat apelul lansat de curajoşii sportivi români către conducerea sportului din România.

Apelul acesta a avut un ecou imediat şi primul care s'a sesizat a fost — ca de obiceiu — Venus.

Conducerea „negrilor" a decis ca să ajute pe cât va fi posibil clubul Traian. In primul rând bucureştenii vor trimete la Verghia echipamente complete, urmând ca mai târziu sprijinul să fie şi de altă natură.

Venus merită toate felicitările.

Conducători şi jucători români şi unguri ne vorbesc despre matchul de ieri

Matchul de eri ?
Vă puteţi face o ideie din rândurile care urmează şi care cuprind declaraţii asupra jocului, echipelor, rezultatului.
Iată :

Părerea câtorva personalităţi sportive româneşti

D. George Plagino — preşedintele U.F.S.R. :

— „Am asistat la un match echilibrat, iar scorul redă adevărata fizionomie a jocului.

„Jucătorii noştri au fost prea începeţi, în comparaţie cu ungurii care i-au dominat din acest punct de vedere".

D. Th. Davila — vicepreşedintele F.R.F.A.-ului :

— „Sunt mulţumit şi mai ales încântat de jocul frumos, fair şi cu adevărat sportiv desfăşurat de cele două echipe.

„Raporturile cu footballul ungar s'au reluat sub cele mai frumoase auspicii".

D. N. Boerescu — director al U.F.S.R-ului :

— „A fost un joc corect şi o frumoasă propagandă".

D. col. Nanu, prefectul Jud. Ilfov şi preşedintele sportului Studenţesc :

— „Matchul a decurs într'o notă civilizată, iar echipa României putea realiza o mare performanţă".

D. maior dr. Brezeanu, Preşedintele Districtului Bucureşti :

— „Cu o echipă alcătuită cu atâtea individualităţi, şi care nu a avut timpul material să se sudeze, rezultatul de astăzi trebue să ne mulţumească.

„Să avem încredere în această echipă de mânji, care cu timpul va deveni un team redutabil".

D. dr. V. Economu: „Trebuia să câştigăm la 4 puncte diferenţă"

Selecţioneurul unic, d. dr. Virgil Economu, este foarte mulţumit, cum reiese şi din următoarea declaraţie :

— „Sunt foarte mulţumit de rezultat, care — după modesta mea părere — este excepţional.

„11 jucători români au putut să ţină piept unui team maghiar de o valoare foarte ridicată. Pe cei doi halfi de margine unguri i-am văzut la Budapesta, când Ungaria a învins Germania cu 5—1.

„Echipa Ungariei a jucat foarte fair şi îi suntem recunoscători, dar noi trebuia să câştigăm la o diferenţă de 4 goaluri.

„In echipa noastră debutau 7 jucători. Dintre ei, 5 au mai puţin de 19 ani, iar unul — Lucaciu — are 16 ani şi jumătate.

„E fatal să fi avut trac şi în special Drăgan şi Torjoc au avut emoţia debutului.

„Rămân la ferma convingere că Torjoc este un mare talent.

„Am dovedit cu prisosinţă publicului românesc că atunci când o echipă joacă cu metodă poate obţine un rezultat strălucit.

„Acesta a fost cazul de eri".

Să ascultăm acum cuvântul jucătorilor români

Hotel-Union, sau hotelul footballiştilor, nu-şi desminte renumele şi astfel adresa noastră, a celor care vrem să luăm declaraţii jucătorilor este precisă.

Cadeţii sunt în camere sau în băi, cu urmele oboselii pe faţă încă. In hall, jos, echipa A, ascultă atentă pe d. Virgil Economu, selecţioneurul unic. Atmosfera de cosmopolitism e completată de frânturile de conversaţie în limbi străine sau de etichetele multicolore depe bagaje. Ascensorul ne duce sus şi la camera 422 îl găsim singur pe PETRE STEINBACH, antrenorul ad-hoc al naţionalilor. Pe biroul în gie nouă, neatinsă.
fie nouă, neatinsă.

E poate cealaltă imagine a fostului internaţional şi un omagiu dacă vreţi.

El ne declară :

„Echipa naţională B a jucat peste aşteptări, — cu excepţia primului sfert de oră — având iniţiativa jocului. Cu toate că ungurii au adoptat mai de mult sistemul jocului în W, iar noi mai târziu, în acest match am fost superiori.

„După modul cum au jucat „băeţii" meritam o victorie la două puncte diferenţă.

„In echipa românească mi-au plăcut toţi de oarece au făcut un joc în asociaţie.

„Şi dacă unul sau doi n'au dat satisfacţie sută 'n sută se datoreşte faptului că au fost în zile mai slabe.

„Dela unguri mi-a plăcut funaşul dreapta, halful centru şi aripa dreaptă".

CONSTANTINESCU GRECU, este în hall şi retras într'un colţ, soarbe liniştit un ceai.

Am aşteptat şi apoi ne-a declarat:

„Dacă Torjoc şi Lucaciu nu aveau trac, câştigam la trei puncte diferenţă.

„Sunt mulţumit că m'am achitat conştiincios de misiunea încredinţată şi metoda aplicată de selecţionerul unic a fost respectată de toţi jucătorii".

In camera 403 sunt cei doi universitari Gigă Popescu şi Drăgan, cari discută încă despre match.

Primul este foarte vesel şi „premilitarul" este supărat pe... „ghinion".

„Ghinionul mă urmăreşte şi în echipa naţională. Eu, cel puţin, trebuia să marchez în repriza secundă două goaluri.

„Dela noi mi-au plăcut Drăgan şi Dunăreanu".

DRAGAN este supărat pe spectatori:

„Publicul a fost prea ostil faţă de mine şi aceasta m'a descurajat foarte mult, mai ales că era un match de debut.

„Părerea mea este că trebuia să câştigăm la diferenţă de câteva goaluri.

Nistor şi Dunăreanu au jucat bine".

Cu un etaj mai sus într'o cameră spaţioasă şi elegantă cu două paturi se găseşte Dunăreanu cu colegul lui Oană.

In faţa oglinzii, îşi aranjează coafura fredonând, de par'că uitase de match.

Când m'a văzut a înţeles uşor scopul vizitei mele şi începe spunând:

„Matchul trebuia să-l câştigăm din prima repriză când s'au ratat ocazii rare.

„Despre ghinion nici nu mai vorbesc. Scorul real era 4-1 în favoarea noastră.

„Sunt satisfăcut că m'am înţeles cu Gică Popescu şi aripa noastră a mers de minune. După mine, cel mai bun jucător din apărare a fost Petrescu, iar din atac Gică Popescu".

Profitând de faptul că l-am găsit şi pe Oană, debutantul de mâine, i-am smuls o declaraţie.

„Dacă Torjoo nu avea trac, „mânjii" noştri câştigau cu 2-3 goaluri diferenţă. In orice caz matchul a fost la înălţimea aşteptărilor".

Fiindcă ajunsesem la etajul V, am mai urcat câteva trepte şi în camera 618 este oboreanul Petrescu, care se pregătea să plece în „cartier" unde era aşteptat.

Cobor cu el şi fără să ştie că-mi face o declaraţie se plânge de ghinion.

„De când joc foot-ball n'am avut aşa ghinion.

„Regret că am pierdut un match care era câştigat din prima repriză.

„Lengheriu, Gică Popescu şi Demetrovici au jucat excelent".

In spatele nostru cobora grăbit „clujeanul" Nistor. L-am oprit şi el este de aceiaşi părere cu ceilalţi.

„Meritam să câştigăm la trei puncte diferenţă, dacă înaintarea noastră juca mai atent şi dacă nu era ghinionistă.

„In prima repriză, am fost lovit şi m'a jenat tot timpul.

„Când voi mai fi selecţionat, cred că voi da mai multă satisfacţie".

Demetrovici este mai grăbit ca totdeauna.

L-am găsit cu soţia în uşa ascensorului şi era destul de vesel.

„Sunt fericit, că deşi urmăriţi de ghinion am jucat bine.

„Dacă echipa nu era tânără şi ar fi jucat cu mai mult calm am fi avut şanse.

„Mi-a plăcut aripa stângă Gică Popescu-uDnăreanu".

Şi acum să vedeţi ce ne spune juniorul Torjoc.

„Dacă în echipa primă a clubului meu am avut un debut fericit, în echipa naţională am fost urmărit de ghinion.

„Regret că tocmai eu am avut cele mai clare ocazii pe cari le-am ratat din cauza ghinionului.

„Sper că voi mai fi selecţionat şi atunci voi arăta mai mult".

Satisfăcut că am găsit toţi „băeţii", cobor în hall în căutarea lui Lengher, căpitanul echipei. Îl zăresc în mijlocul naţionalei A, întreţinându-se cu Bogdan, Vintilă şi Duco şi discutând despre matchul de Joi dintre Sp. Studenţesc-Rapid.

Îl răpesc, din mijlocul colegilor şi declaraţia lui este la fel cu ale celorlalţi coechipieri.

„Cu ghinionul de azi, nu puteam câştiga în nici un caz. Un rezultat normal era 3-1 în favoarea noastră".

Iată că toţi, absolut toţi jucătorii se plâng că au avut ghinion.

Şi au dreptate!

Nu sunteţi de aceiaşi părere cu ei?

— ŞT. I. →

Un match nul pe teren străin valorează cât o victorie...

...iată în esenţă părerea adversarilor, cari cred că meritau totuşi victoria

In schimb, toată lumea e de acord că Gică Popescu e o autentică vedetă

Imediat după terminarea matchului conducătorii şi jucătorii echipei maghiare s'au dus la hotelul unde sunt găzduiţi. Jucătorii au făcut baie şi apoi au venit jos în hall. Aici am avut ocazia să stăm de vorbă cu toţi.

In general, din declaraţiile lor reiese că echipa românească a jucat neaşteptat de bine şi a avut în Gică Popescu o vedetă incontestabilă.

In schimb sunt nemulţumiţi de arbitru, care — după declaraţiile lor — le-a anulat un goal perfect valabil şi n'a acordat două penaltyuri.

Cu toate acestea, toţi jucătorii erau mulţumiţi pentru că „un match nul pe teren străin, valorează cât o victorie".

Iată declaraţiile:

D. I. FABIAN, selecţioneurul echipei B. : *„Trebue să mă declar mulţumit de jocul furnizat de echipa mea. Speranţele footballului românesc au jucat excelent".*

D. Z. HOLLO, membru în comitetul MLSz : *„Cred că rezultatul îi convine de minune selecţionatei româneşti ; aceasta însă nu înseamnă că adversarii noştri ar fi fost mai slabi".*

D. I. PLUHAR, speackerul postului Radio Budapesta : *„Aş putea spune că rezultatul este şi nu este real. Ambele echipe au ratat foarte multe ocazii clare, dar să nu uităm că goalul neacordat de d. Popovici este discutabil şi apoi au mai fost şi două cazuri neclare, cari reclamau oarecum lovitură de pedeapsă. Am constatat cu multă plăcere jocul cavaleresc al ambelor tabere, deşi iarba era alunecoasă şi ciocnirile erau aproape inevitabile. Arbitrul jocului a avut o misiune extrem de uşoară, dar părerea mea este că la goalul anulat pe motiv de offside a greşit, pentrucă era offside passiv. Din echipa românească mi-au plăcut Popescu, Constantinescu-Grecu şi Lengheriu".*

D. PAKOZDY, şeful de presă al MLSz şi trimisul special al ziarului „Uj Magyarsag" : *„Rezultatul este în linii generale real. Echipa românească a avut mai multe ocazii, dar echipa noastră ar fi câştigat dacă arbitrul ar fi acordat cel puţin unul din cele două penaltyuri sau goalul marcat spre sfârşitul jocului. Mă bucură că jocul a fost fair, lucru pe care cred că l-a observat şi publicul. Popescu este un jucător excepţional. Mi-au plăcut deasemenea mijlocaşul centru şi cei doi fundaşi".*

D. F. STOSSEL, corespondentul lui „Nemzeti Sport" : *„Echipa românească a fost mai bună şi s'a comportat peste aşteptări. In schimb ungurii n'au confirmat aşteptările".*

ST. TOTH, antrenorul federal : *„Match interesant, disputat într'o alură drăcească mai ales în prima repriză. Orişicare din echipe putea câştiga. Din echipa românească cele două extreme mi-au făcut o excelentă impresie".*

DR. SAROSI : *„Matchul putea fi câştigat şi de români dar şi de noi. Imi pare bine că jocul a fost fair şi sper că mâine va fi tot aşa. Adversarii noştri au câţiva jucători de real talent. Mă refer la Gică Popescu, Dunăreanu şi Constantinescu-Grecu. Un lucru nu-mi pot explica. Dece mergeau uneori halfii înainte în aceiaşi linie ?".*

SAROSI III : *„Echipa noastră a jucat mai bine şi trebuia să câştige. Nu înţeleg pe arbitru. Odată n'a acordat lovitura de pedeapsă, iar a doua oară a dus mingia pe linia de 16 metri, deşi infracţiunea se petrecuse mult înlăuntru".*

BOLDIZSAR : *„Rezultatul real trebuia să fie 2 : 1 pentru noi. Din două penaltyuri, şi un goal anulat, arbitrul trebuia să acorde ceva. Mi-au plăcut Gică Popescu, Lengheriu şi Justin".*

BAROTI : *„Cu puţin noroc puteam câştiga. Arbitrul trebuia să acorde măcar unul din penaltyuri. Cei mai buni jucători adverşi au fost extremul stânga şi mijlocaşul centru".*

ONODI : *„Dacă nici goalul lui Sütö n'a fost goal, atunci nu mai ştiu ce se poate numi goal. Au fost buni Lucaciu, Constantinescu şi Popescu".*

VARADI : *„A fost o luptă mare. Pe mine m'a tras odată înapoi fundaşul şi odată m'a trântit mijlocaşul stânga, când eram în poziţii extrem de favorabile".*

L. TOTH (mijlocaşul centru) : *„Cu un arbitru mai bun, am fi câştigat cu 4 : 1. Matchul dealtfel a fost mai curând o luptă decât football".*

KIRALY : *„Sunt mulţumit de rezultat dar nu şi de arbitru, care n'a fluerat două penaltyuri indiscutabile".*

NEMES: *„Am fi meritat victoria, dar arbitrul nu ne-a recunoscut un goal perfect valabil".*

TOLVAJ : *„Mie nu mi-a mers jocul. Cred că meritam să câştigăm".*

HAIDASI : *„Echipa românească a fost bună. Cel mai bun jucător a fost Gică Popescu".*

TOTH M. (extremul stânga al echipei A) : *„Echipa românească a meritat rezultatul nul, dar goalul marcat de Sütö a fost perfect valabil".*

CSIKOS : *A fost un match palpitant care mi-a plăcut foarte mult. Tinerele speranţe româneşti au jucat excelent. Goalul nostru al doilea a fost perfect valabil".*

TAKACS, managerul echipei : *„Am câştigat matchul, dar arbitrul n'a fost de aceiaşi părere. Echipa adversă mi-a plăcut şi cred că pentru o formaţie tânără un match nul este mai mult decât onorabil".*

Noua poveste a footballului nostru, povestea tinereţii româneşti, a început cu un prolog frumos

ASPECTE

Vechi, prăfuite şi inutile vrăjmăşii s'au uitat, diferenţele de atitudine s'au netezit şi tricourile alb-verzi s'au încadrat plăcut pe gazonul A. N. E. F.-ului care din ce în ce intră în tradiţia sportului nostru. In afară de acest caracter, partida de ieri a mai împrumutat şi noţiunea inedită de „matineu înainte de premieră". Incă odată deci, sportul ajută la apropierea popoarelor şi cine ar vrea să contrazică, ar face-o fără succes. Lume multă, adusă de interesul partidei şi un stadion pavoazat cu grijă.

E aici o politică înţeleaptă şi este poate în acelaş timp un ecou imediat al tendinţei de a ne apropia de vecinii din vest. Institutul pentru studierea opiniei publice, o creaţie, fireşte, americană, ar trage preţioase concluzii din faptul acesta. Cele două matchuri servesc nebănuit de mult o politică sănătoasă. Dar să revenim la match şi să subliniem că, cu toate că nu era sărbătoare, tribunele au fost pline, exceptând peluza circulară care se rezervă probabil pentru azi.

In afară de obişnuitele altercaţii dela porţi şi în afară de cerul care era tot obişnuit de trist, cele 100 de minute ale după amiezei s'au scurs calm, cu o galerie obiectivă, neaşteptat de obiectivă.

O ploaie fină, aproape o emulsie, în termeni ştiinţifiri, face pe elegantele doamne — mai puţine şi deci mai remarcate! — să deschidă umbrelele, lucru pricinuitor de incidente hazlii terminate cu bine. Aci am putea adăuga că atmosfera uriaşului amfiteatru a fost calmă, neexistând ca altă dată vociferări sud-americane, pitoreşti dar regretabile. Numai glasul de cazac dela Don al lui Teod ru-Chibrit scanda ca un metronom săcerile, spunând jucăaorilor pe numele mic.

Profilul lui vulturesc domina colţul gazetarilor şi intimilor federaţiei. Pentru cei veniţi dela ora douăsprezece sau unu (treisprezece — dacă vreţi...), orele se scurg greu şi gesturile trădează nerăbdarea. Din ce în ce, tribunele se umple, iar plasatorii sunt din ce în ce mai activi. Cineva din apropierea mea invidiază pe jandarmi şi pe gardieni fiindcă deşi nu plătesc asistă. Şi încă din unghiurile cele mai favorabile... Mai e oare nevoie să spunem că nu suntem de aceeaşi părere?...

Aplauzele izbucnesc deodată, oamenii se aranjează confortabil, încetează „şuetele" şi cele două echipe apar mergând la pas. Explicaţia numai dv. o puteţi da.

„Premilitarii" noştri (locul natal al expresiei e în redacţia noastră!...) apar alături de cei ai Ungariei. Deşi, fie vorba între noi, aceştia din urmă sunt... contingente vechi!

Aplauze, formalităţi care acum sunt mai semnificative ca niciodată, buchete de flori schimbate prieteneşte, apoi silueta grăsuţă a d-lui Mika Popovici şi matchul începe. Tabelele schimbate, acum sunt negru şi alb, rămân albe în ciuda atacurilor echipei noastre. „Premilitarii" joacă bine şi se întrezăreşte speranţa unei victorii care într'adevăr e aproape. Cei „11" muncesc din plin iar cei 7 proaspeţi internaţionali fac impresie bună... vestitul „trac" nu prea se iveşte. De fapt, luminile rampei sunt vechi cunoştinţe. Punctul marcat de unguri nu descurajează şi punctul marcat de Constantinescu-Grecu ridică tribunele într'un delirant entuziasm. Este evident că performanţa e meritorie fiindcă ne-aducem aminte de un trecut rezultat... Degeaba mai vociferează Teodoru-Chibrit.

Ghinionul e prezent şi se încurcă între picioarele cadeţilor noştri împiedicându-i.

Gică Popescu, asul cu picioarele lungi, produce panică în câteva rânduri dar din invizibila cutie a Pandorei nu mai iese nimic. Nici chiar un goal. Cu zece minute înainte de sfârşit, categoria acelora care pleacă pentru un confortabil loc în autobuz sau tramvai începe defilarea.

Personal detest specia acestora. Discuţiile încep şi matchul se termină. Cum a fost? Am putea răspunde în mai multe feluri. Dar preferăm să încheiem pentru că mai e şi matchul de azi.

EUGEN VERZEA

ASISTENŢA

In tribuna oficială, au luat loc:

D. ministru general G. Marinescu, preşedintele F.R.F.A.; Excelenţa Sa, ministrul Ungariei d. Bardosy cu d-na; d. ministru S. Dragomir; d. George Plagino, preşedintele U.F.S.R.; d. general adj. I. Iacobici, comandantul Corpului II Armată; d. Th. Davila, vicepreşedintele F.R.F.A.; d. Camil Petrescu, directorul Teatrului Naţional; d. N. Boerescu, director în U. F. S. R.; d. A. Paximade, d. Liviu Juga, d. M. Savu, d. amiral Păiş, d. col. Nanu, prefectul jud. Ilfov.

In asistenţa numeroasă am remarcat pe d-nii: Dr. S. Minciulescu, maior Brezeanu, D. Chiriceanu, D. Boicescu, maior Ilie Radu, maior Stavarache cu d-na, cpt. Eug. Popescu, prof. Iacomi cu d-na, prof. Cotlaru, maior C. Medeleanu, Ilie Lazar, Buteanu, Giurgiu, av. Eladescu, prof. Evian, ing. Lăzărescu, dr. Tomescu, prof. G. Bivolaru, P. Costescu, maior Cristea, cpt. Borici, procuror Păduraru, ing. Cezar Popescu, av. Ştefilea, col. Constantinescu.

Shoturi la poartă

Românii au tras de 16 ori alături şi peste poartă şi de 14 ori în poartă.

Ungurii: de 20 ori n'au nimerit poarta şi de 6 ori a avut de apărat Justin.

Un rezultat care ne onorează şi ne nedreptăţeşte

Echipa naţională secundă a terminat la egalitate cu reprezentativa simetrică a Ungariei.

Rezultatul o onorează, desigur, dar o nedreptăţeşte. Pentrucă desnodământul normal al întâlnirii ar fi fost o victorie comodă a culorilor româneşti.

Nu este o afirmaţie făcută la temperatură înaltă. Ci o constatare, de loc senzaţională, care reprezintă concluzia firească a raportului de forţe.

„Echipa tinereţii" a jucat mai bine decât formaţia rutinată a oaspeţilor.

Evident, a făcut şi multe erori, dar ele sunt inerente acestei caracteristici dominante.

Secunda selecţionată naţională n'a putut câştiga pentru că nu şi-a dozat eforturile proporţional pe întreaga distanţă a matchului.

Dar această tendinţă de a da totul din primul minut al jocului este marele şi romanticul defect al tinereţii.

Echipa noastră a fost deficientă ca rutină iar elanul ei a fost mai mult sau mai puţin parţial, pentru că în a doua parte a jocului culorile româneşti erau apărate de o echipă quasi epuizată.

Dar această irosire a forţelor nu a fost fatală căci ea a fost la fel de completă şi în rândurile adversarilor.

Este explicaţia că jocul magnific din prima repriză nu a mai putut fi editat şi după pauză.

Incepând din minutul 46 au continuat să lupte minor două echipe, cari îşi consumau ultimele rezerve de energie.

Atacurile româneşti nu au mai avut agresivitatea anterioară, iar echipa ungară şi-a părăsit sistemul pentru că nu mai putea răspunde corect eforturilor studiate.

In orice caz, a fost o repriză mare.

Patruzeci şi cinci de minute de joc modern, larg, cu acţiuni nete, directe, cărora ungurii nu le-au putut rezista decât printr'un alt defect al echipei noastre: lipsa de calm.

România putea câştiga la două puncte diferenţă, dar cu o condiţie: să fi jucat calm.

Nervul este condiţie de luptă, dar nu o modalitate de a soluţiona situaţiile din spaţiul de pedeapsă.

Este, desigur, încă o urmare firească a tinereţii, care nu poate rămâne liniştită în faţa acţiunilor de capăt.

Iar Csikos!... Portarul ungur boxează suflându-i balonul dela nas lui Constantinescu-Grecu

DOUA SISTEME APROPIATE DAR PARŢIAL RESPECTATE

Dacă se poate reproşa echipei noastre faptul că nu a jucat calm şi nu a ştiut să-şi dozeze efortul, nu poate fi acuzată de erori tactice.

Jucătorii s'au plasat corect pe teren — fireşte atât timp cât le-a permis condiţia fizică — şi au adoptat un joc potrivit: acela al paselor în adâncime şi al schimbărilor în cruciş.

Aceasta este explicaţia faptului că toate atacurile româneşti au fost — absolut fără nici o excepţie — extrem de periculoase şi se puteau termina toate prin goaluri perfect justificate. In timp ce acţiunile de poartă ale oaspeţilor au fost prea puţin consistente.

Şi aceasta pentru că echipa românească a aplicat mai bine sistemul adoptat decât adversarul ei.

Meritul ei e cu atât mai mare cu cât metoda noastră este o creaţie mult mai recentă.

Ungurii au jucat în W. M. clasic. Sau cel puţin aşa au început. Românii: metoda românească în W.

Aritmetic, echipele şi-au plasat jucătorii după o formulă foarte simplă. 3:2:2:3 — ungurii, 2:3:2:3, — românii.

Alternanţa românească s'a dovedit superioară numai prin faptul că a fost aplicată mai bine.

Echipa maghiară a avut un half centru de clasă, pe Toth, care s'a dovedit a fi un stopper excelent şi un foarte bun lansator al aripilor.

Fundaşii au marcat la început bine extremele şi mijlocaşii de margine, au urmărit în măsură egală atacul propriu şi interii adverşi.

Sistemul acesta a fost însă ratat în parte — dela început — prin jocul greşit al interilor şi concepţia eronată a ansamblului.

Nemeş şi Sütö au jucat prea mult în tripletă iar echipa nu a putut să se libereze total de stilul vechi al Şcoalei Europei Centrale.

Sistemul în W este o metodă de surprindere, de orizont larg şi schimbări neprevăzute.

In echipa maghiară, un singur om a înţeles acest sens al creaţiei lui Chapmann: mijlocaşul centru, Toth.

Restul echipei — chiar dacă nu a jucat lateral — a utilizat suficient de frenetic pasele scurte.

Iar atunci, când Gică Popescu a devenit mult prea periculos pentru posibilităţile lui Felföldi, tot sistemul s'a năruit, pentrucă halfii au marcat ei aripile — ca şi în echipa noastră — dar Toth — care este un admirabil jandarm, a rămas mai departe în urmă şi jocul a continuat total în dominarea echipei noastre.

Am spus că echipa noastră a aplicat mai bine sistemul. Şi afirmaţia se păstrează cu toată insuficienţa lui Torjoc şi a lui Drăgan.

Aplicat mai bine pentrucă jucătorii au avut o tendinţă de plasament constant şi o concepţie potrivită, aceea, pe care am remarcat-o deja, la început.

Totuşi, defecţiuni s'au produs şi în metoda noastră.

La început, mijlocaşii de margine au jucat prea în urmă, iar Torjoc şi Dunăreanu au depus o activitate prea mare. Rezultatul: „juniorul nr. 1" al anului a fost scos din luptă.

La aceasta s'a adăogat şi faptul că Drăgan n'a avut o zi prea fericită şi în centrul terenului nostru a fost constant „o ţară a nimănui", în care interii ungari au putut lucra în voe.

Golul acesta a fost însă mai puţin periculos prin el însuşi.

Primejdia se accentua atunci când jucătorii noştri nu degajau imediat sau interii căutau să dribleze.

Şi această primejdie era cu atât mai mare cu cât apărarea maghiară se scăpa repede de mingie.

Dar, în general, situaţiile acestea au fost destul de rare, căci echipa noastră a dominat teritorial.

In schimb, compartimentul strict ofensiv al echipei: centrul atacant şi cele două aripi s'au plasat splendid la înălţimea ultimilor apărători.

Goalul marcat de Constantinescu este un goal clasic, pentru această metodă.

Lengheriu — căpitanul echipei române — oferă conducătorului ungurilor o jerbă de flori

ECHIPA ROMANEASCA A STAPANIT JOCUL MAJORITATEA TIMPULUI

Ca putere de luptă, cele două echipe au fost egale.

Echipa noastră a stăpânit jocul cea mai mare parte a timpului. A avut ocazii excepţionale, frecvente, pe care le-a ratat uneori prin reducere la absurd.

Dar pentru a respecta adevărul istoric, să spunem că adversarii au dominat şi ei în primul sfert de oră al ambelor reprize.

In prima parte a jocului au dominat, pentrucă au jucat mai calm decât noi, iar în a doua, pentrucă jucătorii noştri au avut un moment prelungit, când au rămas afară din joc.

Au şi marcat un goal, care totuşi nu poate fi considerat ca o urmare necesară a dominării.

A fost un goal clasic după felul de joc dinainte. O scurtă activitate în tripletă şi Hidasi a ghicit un shoot puternic şi plasat, care nu mai putea fi apărat.

Goalului acesta i-a urmat o scurtă perioadă de depresiune şi dacă oaspeţii ştiau să exploateze această scădere de potenţial, mai puteau marca un goal.

Dar cursele impresionante ale lui Gică Popescu au readus încrederea în forţele proprii şi echipa a jucat iar bine.

Punctul egalizator este un rezultat necesar al jocului făcut de echipa noastră. Ceeace trebue remarcat însă, e jocul fair al celor douăzeci şi doi de jucători.

Arbitrul a avut o misiune uşoară şi dacă ungurii au acuzat o lovitură dela 11 metri pentru un foult comis de Lengheriu, n'au avut dreptate.

Este adevărat că Lengheriu a intrat destul de puternic în Várady dar aceta a căzut pentrucă iarba udă micşora echilibrul.

Şi apoi, nu era nici situaţie de penalty pentrucă Várady nu fugea spre poartă.

Dar o partidă fără un foult, ar fi anchilozată. Ca şi o societate de îngeri.

Recompensă pentru jucătorii români

După matchul de eri şi pentru frumoasa performanţă reuşită, jucătorii echipei B a României au primit câte 1500 lei drept prime.

Şi merită.

UN REZULTAT MARE PENTRU NOI ŞI NOROCOS TOTUŞI PENTRU OASPEŢI

Semnificaţia rezultatului de eri este enormă pentru footballul nostru.

Echipa amatoare a Ungariei a învins prima noastră echipă — cu toate vedetele ei sonore — la un scor: 4:1.

O echipă secundă cu foarte mulţi internaţionali a terminat la egalitate în mod cu totul norocos cu o echipă de juniori.

Pentru ca să nu fie trecut cu vederea un fapt, care nu poate fi uşor întâlnit pe continent.

In contra ungurilor a jucat o echipă cu şapte debutanţi: Justin, Petrescu, Drăgan, Lucaciu, Torjoc, Dunăreanu şi Constantinescu şi cu cinci oameni, cari nu au trecut cu mult de 19 ani.

O înaintare — care nu are nici 100 de ani la un loc — a „distrat" timp de patruzeci şi cinci de minute o apărare consacrată.

Indrăzneala selecţioneurului unic a fost pe deplin răsplătită.

Dar, toată lumea e de acord că rezultatul acesta este foarte semnificativ pentru posibilităţile footballului etnic.

Sunt poate discuţii în privinţa realităţii rezultatului. Ungurii au avut noroc.

Jucătorii maghiari se plâng însă că au fost nedreptăţiţi şi că — deci — victoria culorilor ungare ar fi fost soluţia echitabilă a matchului de eri.

Interpretarea este falsificată însă, pentru că uită desfăşurarea matchului pentru a se fixa prea solid de două momente sporadice: pe foultul comis de Lengheriu în minutul 6 asupra lui Várady şi pe goalul marcat de Sütö în penultimul minut al jocului.

Se trece astfel peste dominarea noastră, peste cele două „bare" (ale lui Torjoc şi Gică Popescu) şi peste nenumăratele ocazii ratate dela distanţe imposibile.

Şi — mai mult decât atât — uită că arbitrul ne-a anulat şi nouă un goal pentru un motiv foarte puţin clar.

O victorie românească părea o utopie înainte de match. Ar fi fost un rezultat normal după jocul de eri al echipei noastre. Atât de normală încât rezultatul de egalitate ne şochează pentrucă este... anormal.

„PARADA TINEREŢII" ŞI REVISTA UNUI FOOTBALL UNGAR NOU

O trecere în revistă a jucătorilor români ar fi poate inutilă.

Concepţia selecţioneurului unic tinde să creeze un ansamblu, nu o serie de individualităţi mai mult sau mai puţin puternice.

Ca ansamblu, echipa a avut o comportare inegală, dar splendidă totuşi în prima parte a jocului.

Individual?

JUSTIN a apărut calm şi sobru. Selecţioneurul a dovedit că a avut ochiu.

PETRESCU şi LENGHERIU au fost doi fundaşi buni dar puţin cam nesiguri pe balon. S'au plasat însă bine. Oboreanul, puţin mai bun decât feroviarul, a arătat un splendid joc de cap.

DEMETROVICI a început slab dar pe urmă a jucat foarte bine. A fost singurul om calm al echipei.

DRAGAN a fost distrus de tracul de cei doi interi. A arătat însă o mare calitate: a căutat să deschidă cât mai lung extremele.

NISTOR? Una din marile vedete ale echipei, un half ideal pentru „metoda românească în W".

LUCACIU are shoot şi putere de pătrundere. Nu rămâne însă în joc tot timpul şi nu sesizează imediat situaţiile.

TORJOC rămâne misterul echipei şi acelaşi jucător talentat.

CONSTANTINESCU s'a plasat excepţional de bine, dar a ocupat eronat poziţii fixe, atunci când jocul de stopper al lui Toth pretindea o mişcare continuă.

DUNAREANU a muncit mult, dar a greşit căutând să dribleze un half încăodată mai înalt de cât el. Are însă simţul jocului, într'un grad foarte desvoltat.

GICĂ POPESCU... îmi pare nespus de bine că prietenul meu Gică Popescu a jucat atât de bine, că a fost cel mai bun om de pe teren şi că a isbutit în sfârşit să arate că este un jucător de clasă excepţională.

In echipa Ungariei, cel mai bun om a fost de departe TOTH L, halful centru care împreună cu Gică Popescu au fost vedetele mathului.

Ii urmează în ordine VARADY şi CSIKOS.

Restul echipei a jucat normal. Cu excepţia lui NEMES, care a făcut o partidă slabă şi poate aceea a lui ONODY.

N. Sucitulescu

O sută de ocazii şi numai un goal

Echipele apar pe teren împreună, pe două rânduri: oaspeţii în tricouri albe cu ecuson şi chiloţi negri iar „ai noştri" în tricouri roşii cu guler şi manşete galbene şi chiloţi albaştri. Adversarii se aliniază frumos în faţa tribunei oficiale şi, după o scurtă ezitare, salută în sfârşit. D. Mika Popovici, parcă atâta aştepta ca să apară şi d-sa pe teren. Jucătorii sunt adunaţi la centru şi se alege terenul: România câştigă tossul iar Ungaria începe jocul.

Dunăreanu interceptează imediat balonul şi îl trimite înainte lui Constantinescu-Grecu, plasat între fundaşi. Primul minut al jocului este de prost augur pentru noi, căci centrul nostru înaintaş se bâlbâe, dând ocazie fundaşilor să degajeze terenul, ratându-se astfel o ocazie foarte bună.

Oaspeţii nu prea atacă pentru început. Jocul decurge în jumătatea lor de teren şi Constantinescu se relevă deschizându-l impecabil pe Gică Popescu. Shootul acestuia porneşte năprasnic, dar Csikos apără formidabil.

TOLVAJ RATEAZA DOUA OCAZII

Primele atacuri ungare dovedesc cât de slabă este apărarea noastră şi în special Demetrovici şi Drăgan. Două deschideri excelente, una dela Varadi şi alta dela Sütö, pun în poziţie bună pe Tolvaj. Bombele acestuia merg una în stânga şi alta în dreapta porţii. In acest timp, Demetrovici îşi căuta locul pe teren.

Degajarea lui Justin — cu mult dincolo de jumătatea terenului — ajunge la Dunăreanu care îl deschide pe Gică Popescu. Acesta centrează la Constantinescu care trimite la Lucaciu. Băimăreanul e cam încet însă şi balonul e pierdut (minutul 7).

CUM DE N'AM DESCHIS NOI SCORUL?

Urmează o perioadă de categorică dominare a selecţionatei noastre cu acţiuni extrem de frumoase întreprinse mai mult pe aripa Dunăreanu—Gică Popescu şi cu contribuţia în special a ultimului, eri în formă excepţională.

In minutul 11, în urma unei deschideri a lui Dunăreanu, Gică centrează şi Torjoc reia cu capul în bară, jos. Se produce învălmăşeală, portarul oaspeţilor se precipită la balon, Dunăreanu e mai repede, trage foarte slab însă şi balonul, lovindu-se de un fundaş, trece peste bara porţii goale... Lovitura de colţ e executată impecabil de Gică Popescu. Se produce din nou învălmăşeală, din nou portarul părăseşte poarta, din nou Dunăreanu trage slab şi balonul ese în corner. De data aceasta, bate Lucaciu. Foarte bine. O altă învălmăşeală, un luft al lui Constantinescu - Grecu şi în sfârşit Onodi clarifică situaţia, degajând lung.

UN GOAL DINTR'O FAZA DE FOOTBALL CLASIC DE „EUROPA CENTRALA"

Scorul a fost deschis de oaspeţi când nimeni nu se aştepta, dintr'o combinaţie de tip maghiar clasic: balonul a pornit dela Toth, s'a plimbat elegant pela Sütö, Hidasi şi Nemeş, în timp ce Drăgan alerga dela unul la altul.

In apropierea careului, interul stânga a trecut balonul lui Hidasi şi acesta cu un shoot sec a înscris, în colţul de sus al porţii cu tot plonjonul lui Justin.

JOCUL DE CAP AL LUI LENGHER

Natural că oaspeţii sunt încurajaţi de succes şi atacă din ce în ce mai închegat şi mai periculos. Apărarea noastră rezistă însă, cu toate că unul din fundaşi, Lengher, cunoscut în general ca un bun jucător cu capul, face greşeli peste greşeli. Astfel, la o săritură la întrecere cu Sütö, acesta ia balonul şi îl trece lui Varadi care trage. Justin — spre mulţumirea tuturor — e foarte atent şi prinde.

Foult-uri

7 în favoarea Românilor, şi 13 pentru Ungaria B.

HANDS-URI

Ungurii au comis 3 handsuri iar românii numai 2.

JUSTIN APARA ADMIRABIL

Tot pe o greşeală a lui Lengher, Sütö ajunge într'o poziţie foarte bună şi trage puternic. Justin se întinde cât poate — de altfel are şi de unde — şi cu vârful degetelor, respinge. Balonul loveşte totuşi bara, se creează învălmăşeală, lămurită până la urmă de degajarea lui Petrescu (min. 23).

NOUI OCAZII RATATE

Atacanţii noştri pornesc din nou la luptă şi Dunăreanu prinde un shoot foarte frumos, razant cu pământul cam dela 25 metri. (Min. 28). Csikoş foarte atent plonjează şi respinge în extremis în corner. Lovitura de colţ e executată impecabil de Gică Popescu, dar Constantinescu trage slab peste poartă.

Selecţioneurul unic îşi conduce cadeţii pe teren

Urmează imediat o combinaţie excelentă între Dunăreanu şi Gică Popescu, terminată cu o centrare frumoasă a ultimului. Balonul ajunge la Constantinescu, dar acesta lufteaza şi mingia îşi urmează traectoria până la Lucaciu. Aripa noastră dreaptă se repeşte însă şi trage peste poartă dela 3 metri.

IN SFARŞIT EGALAREA

Goalul nostru a căzut — ca şi cel al oaspeţilor — din senin, în minutul 36. Drăgan a fost faultat în jumătatea noastră de teren de Nemeş.

A bătut Petrescu direct la Constantinescu. Toth a ratat interceptarea şi centrul nostru atacant profitând a înscris pe jos exact de pe linia de 16 m. Csikoş a plonjat dar balonul, lovind piciorul barei, a intrat în goal.

Până la sfârşitul reprizei, jocul este cum nu se poate mai calm: un corner bătut impecabil de Gică Popescu, dar neutilizat şi câteva atacuri ungare.

GICA POPESCU RATEAZA ŞI EL

La reluare jocul este început de noi şi chiar în minutul 47 Dunăreanu deschide lung şi foarte precis pe Gică Popescu. Acesta fuge, ajunge balonul şi în momentul în care se pregătea să tragă, alunecă şi cade, pierzând astfel o situaţie de o claritate excepţională.

Urmează un atac maghiar şi Petrescu comite o greşeală: vrând să degajeze cu stângul trimite balonul lui Hidasi dar acesta trage peste. Urmează de aci înainte o perioadă de dominare a oaspeţilor, dar Petrescu şi Nistor luptă din răsputeri să-i suplinească şi pe ceilalţi tovarăşi din apărare.

DELA 1 METRU, CONSTANTINESCU TRAGE PESTE BARA...

Tot dela Dunăreanu porneşte atacul care putea însemna victoria culorilor noastre: o deschidere la Gică, o centrare prelungită de Constantinescu la Lucaciu şi un shoot sec al acestuia alături de poartă, din imediata ei apropiere, au încheiat faza...

...Şi din nou Dunăreanu deschide pe Gică Popescu. Foarte bine. Extrema noastră aleargă, trage, dar un fundaş respinge în corner.

Lovitura de colţ e bătută tot de Popescu, impecabil, balonul ajunge la Constantinescu şi acesta, dela numai 1 m. de poartă, trage foarte sus... A fost o ocazie mare cât toate celelalte la un loc: suntem în minutul 54.

GICA POPESCU INSCRIE DAR ARBITRUL NU APROBA

Urmează o perioadă de dominare a oaspeţilor înlesnită de câteva greşeli ale lui Demetrovici, până în minutul 22 când la o deschidere a lui Constantinescu, Gică Popescu înscrie, dar arbitrul nu acordă pentru că Constantinescu comisese un foult.

„Out"-uri

România B a avut 43 (21 la pauză) aruncări dela tuşe, iar ungurii 25 (15).

Dominarea noastră se accentuiază din ce în ce. Obţinem câteva cornere pe cari le execută Gică Popescu foarte bine, dar fără nici un rezultat. In minutul 75, Popescu provoacă o nou panică în careul oaspeţilor, trimite mingia lui Lucaciu şi acesta trage bombă pe lângă poarta goală.

IN MINUTUL 79 PUTEAM FI INVINŞI...

Imediat după ocazia ratată de Lucaciu se produce un atac ungar. Nemeş are balonul, schimbă de câteva ori cu Hidasi şi dintr'o ezitare a fundaşilor noştri se trezeşte singur în faţa lui Justin.

Acesta îi plonjează însă în picioare şi îl sileşte să tragă alături.

...ŞI IN MINUTUL 85 PUTEAM FI INVINGATORI

Secunzii noştri reiau atacul, Drăgan deschide lung pe Gică Popescu dar Baróti opreşte cu mâna cam la 30 m. de poartă. Handsul e executat de Dunăreanu, se produce învălmăşeală mare, balonul ajunge la Constantinescu, acesta lufteaza, Torjoc are mingea, încearcă să tragă sau să dribleze, nu reuşeşte, Constantinescu la fel şi se obţine un corner. Bate Popescu fără rezultat.

INSCRIU ŞI OASPEŢII DAR DIN OFFSIDE

Cu două minute înainte de sfârşit, Sütö înscrie şi el un goal dar arbitrul nu-l acordă pentru că îl fluerase pe Tolvay în offside.

ECHIPELE

D. Mika Popovici a condus formaţiile:

Ungaria B: Csikos-Felföldi (Király), Onódi-Baróxi, Nemeş (Sütö), Hidasi, Sütö (Nemeş), Tolvaj.

România B: Justin-Petrescu, Lengher-Demetrovici, Drăgan, Nistor-Lucaciu, Torjoc, Constantinescu, Dunăreanu, Gică Popescu.

T. A.

Echipele naţionale B intră pe teren având în frunte pe d-nii Fabian (Ungaria) şi dr. V. Economu (România)

IERI, LA BĂNEASA-TRAP

Pavlic a câștigat ambele eliminatorii

ale premiului Dimitrie Matak, cu Avion și Elly

Joopa Hanover a fugit remarcabil. — Surpriza iepei Bruma II

Cu toată concurența matchului de football, reuniunea de eri dela Băneasa Trap a cunoscut un frumos succes de public. Ca spectacol, cursele s'au prezentat excelent.

ELLY ȘI AVION AU CAȘTIGAT ELIMINATORIILE PREMIULUI D. MATAK

Cele două eliminatorii ale premiului D. Matak au revenit lui Avion și Elly. Jolly, în prima repriză, ieșind din cursă, printr'un lung galop, iar Floare nefiind în formă, Avion nu mai avea de bătut decât pe Aurica. Armăsarul a fost prezentat foarte bine. A impresionat deasemenea prin corectitudine. Ca să câștige prima eliminatorie, Avion nu a avut nevoie de cea mai bună valoare, recordul fiindu-ne martor. A înregistrat 1.36.9 pe kilometru.

Cealaltă repriză a premiului D. Matak i-a revenit excelentei iepe Elly, care anul acesta a marcat uimitoare progrese. Eri a dispus de Allah, căruia îi dădea 120 de metri și de Faby M, dela care primea 40 de metri, fiind tot timpul peste adversari. Elly se profilează în mare vedetă. Nu este exclus să câștige la anul Derbyul, deoarece a dovedit că se împacă și cu distanțele lungi.

JOPPA HANOVER

Campiona trapului nostru, excelenta Joppa Hanover a dovedit odată în plus că-și merită pe deplin titlul de mai sus. Pe hârtie, eri îi dădea lui Haron, 40 de metri, în timp ce pe teren i-a dat 80 de metri, din cauza unui galop luat chiar la plecare. A refăcut treptat ,treptat terenul, iar în linia dreaptă nu a mai avut adversari. „Locomotiva contesei Benckendor" a dovedit încă odată clasa ei ridicată.

CELELALTE REZULTATE

Surpriza zilei a furnizat-o Bruma II, în premiul Xiphias. Ea a dispus într'un lot foarte pretențios și faptul că i-a rezistat la finish lui Ben Hur și Eftin, o atestă ca o perfectă fondistă.

Pușa după o serie de curse execrabile, sa' plimbat în premiul Antenor. D-nii Comisari ai Alergărilor l'au sancționat pe Borisiac, în raport cu alergările Pușei.

Pavlic a mai condus doi câștigători : pe Ulis și Bandit II.

Ceilalți învingători ai zilei au fost Zvon și Torent.

Informații

AZI LA BĂNEASA-TRAP

■ **AU FOST** distanțați :

Florita și Zgomot, în premiul Moldova, repriza a doua, pentru mers neregulat.

Dor de Ducă, în aceeași cursă, pentru galop la sosire.

■ **ȘI-AU** corectat recordul carierii:

Pușa, cu 4 secunde ; noul record 1.39.7.

Lilia, cu 1,2 secunde ; noul record 1.38.9.

Crăiasa, cu 0,2 secunde; noul record 1.36.6.

Dreapta, cu 19 secunde; noul record 1.43.8.

Bandit II, cu 1,5 secunde ; noul record 1.33.7.

Paj Axtell, cu 0,3 secunde ; noul record 1.35,1.

Ulis, cu 0,2 secunde ; noul record 1.34.3.

Zvon, cu 1,7 secunde ; noul record 1.30.3.

Handicap, cu 3,5 secunde ; noul record 1.29.5.

Vuet, cu 0,5 secunde ; noul record 1.29.2.

Aurica, cu 0,3 secunde ; noul record 1.38.4.

Străjer, cu 1,5 secunde ; noul record 1.38.7.

Allah, cu 3,3 secunde ; noul record 1.38.7.

■ **AU** fost amendați :

P. Borisiac, cu 2000 lei și ridicarea licenței pe două zile de curse, pentrucă cerându-i-se explicații de către d-nii comisari ai Alergărilor, referitor la cursele contradictorii ale iepei Pușa, a furnizat explicații insuficiente.

Tr. Marcu și V. Andreyewsky, cu câte 100 lei, deoarece însoțitorii cailor din antrenamentul lor, nu posedau legitimații de îngrijitori.

■ **COMISARII ALERGARILOR** au decis ca iapa Rama II să concureze fără joc la pariul mutual.

■ **S'A RIDICAT** licența pentru o zi de curse, (25 Octombrie) lui Gh. Ghinea, deoarece a busculat pe Viziru, imediat după plecarea în premiul Oltean, unde conducea pe King Worty.

Ghinea este un recidivist.

■ **LA EVENT** s'au plătit cotele :

TRIBUNA :

Pușa—Bandit II 327.
Zvon—Avion 1500.
Elly—Joppa Hanover 52.
Joppa Hanover—Bruma II 428

PELUZA :

Pușa—Bandit II 158 câmp.
Zvon—Avion 832.
Elly—Joppa Hanover 64.
Joppa Hanover—Bruma II 733

■ **JOCUL austriac, ajuns la 51.840 lei, s'a închis după victoria iepei Elly, în a doua repriză a premiului D. Matak.**

Rezultatele tehnice

775. Premiul ANTENOR — Handicap
(14,30) 9000, 2300, 1000, 700 lei

771	PUȘA	1	2140	3.33⁴	1.38⁷	Borisiac	38	47
750	Lilia	2	2180	35⁵	39⁹	Slobozenco	269	231
724	Crăiasa	3	2240	36⁴	36⁶	Dobrescu	79	59
759	Dreapta	4	2100	37⁹	43⁸	Crotenco	2020	1850
770	Iarba		2180	38¹	40	Lucan	238	740
768	Giovinezza II		2240	38⁴	37⁵	Podoleacov	224	185
761	Tara		2220	38⁵	38⁴	Drăgotescu	165	264
770	Ciuleandra		2120	39⁸	42⁷	Raymer	279	616
556	Năluca		2100	41⁶	45⁰	Tassopol	202	336
733	Peter Volo		2220	41⁸	39⁹	Cerkasoff	24	21
771	Rozina		2220	41⁷	49⁸	V. A-sky	168	154
770	Domnia		2100	44²	46⁷	Corol	289	925
771	Princ. Axtell		2100	45	47¹	Catană	2015	3700
770	Lin		2120	49	48	Ghinea	198	185
750	Dudu Gordon		2200	4.08⁷	53	Gaidaev	295	115

PUȘA (Pajtaș și Bistrița II) aparține S. și N. Iarosch și este antrenată de P. Borisiac
Cota: Tribună: 38; 27, 27, 21; Peluză: 47; 22, 71, 20:10 lei

776. Premiul MOLDOVA — Handicap (repriza I-a)
(14,55) 9000, 2300, 1000, 700 lei

765	BANDIT II	1	1700	2.39²	1.33⁷	Pavlic	45	57
745	Zenit	2	1740	40	32	Fischer	21	26
749	Paj Axtell	3	1700	41⁷	35¹	Corol	48	42
675	Domnitor	4	1720	42⁹	34⁷	Gram	411	277
763	Candriu		1700	48²	38⁹	Gaidaev	290	185
732	Puica		1720	49⁹	38⁸	C-dorescu	308	147
762	Florita		1760	45²	33⁸	Drăgotescu	66	64¹
751	Dor de Ducă		1740	45⁶	35²	Slobozenco	154	161³
753	Zgomot		1720	54⁹	11⁷	Dobrescu	170	161³

¹) dist. V pt. mers neregulat
²) dist. VI pt. galop sosire
³) dist. IX pt. mers neregulat

BANDIT II (H.P. și Dunărea) aparține d-lui C. I. Gabroveanu și este antrenat de M. Pavlic
Cotele: Tribună: 45; 15, 16, 17; Peluză: 57; 18, 15, 17:10 lei
Event: Tribună: 327; Peluză: 158:10 lei câmp.

777. Premiul MOLDOVA — Handicap (repriza II-a)
(15,20) 9000, 2300, 1000, 700 lei

772	ULIS	1	1720	2.42²	1.34³	Pavlic	62	64
747	G-ral Worthy	2	1720	42⁵	34⁵	Crotenco	464	340
774	V. Țigamilor	3	1780	42⁶	31⁸	Grünwald	36	31
773	Peter Worthy	4	1740	42⁹	33⁸	C-dorescu	324	377
725	Mohor		1700	43⁸	36¹	Szabo	39	38
772	Sultan II		1720	43⁴	35	Gaidaev	45	43
747	Harry Bo:		1700	46⁵	38¹	Ghinea	112	161
772	Sultana		1740	50⁶	38	Dobrescu	56	56

ULIS (Hârtop și Iris) aparține d-nei A. Ionescu și este antrenate de M. Pavlic
Cotele: Tribună: 62; 26, 43, 16 Peluză: 64; 21, 50, 16:10 lei

778. Premiul KOEMEND — Performanță
(15,44) 10000, 3000, 1200, 800 lei

751	ZVON	1	1720	2.35⁴	1.30³	Iurca	182	188
751	Handicap	2	1740	35⁵	29⁵	Borisiac	93	150
736	Vuet	3	1780	38³	29²	Tassopol	68	57
773	Spic	4	1740	38⁹	31³	Ghinea	166	100
772	Redea		1720	39²	32⁷	Moldovan	26	30
772	Cartușel		1780	40⁶	30²	Gram	375	487
767	Ghimp		1780	41²	30⁶	Slobozenco	159	104
764	Tufănica		1760	41⁴	31⁷	Gaidaev	525	835
747	Sonia Worthy		1760	44	33²	Corol	258	325
745	Centaur		1780	46	33⁸	Crainic	38	34
775	Eggy		1760	50	36⁶	Fischer	108	108

ZVON (Badea Petru și Zima) aparține d-lui P. Velluda și este antrenat de proprietar
Primă de crescător lei 1000 d-lui L. Rousso.
Cotele: Tribună: 182; 58, 38, 19; Peluză: 188; 75, 35, 25:10 lei

779. Premiul DIMITRIE MATAK (repriza I-a) eliminatorie
(16,08) 15000, 5000, 2500, 1000, 500 lei

756	AVION	1	1560	2.31²	1.37⁰	Pavlic		
756	Aurica	2	1540	31⁶	38⁴	Gram	450	423
772	Floare	3	1640	33⁰	33⁸	Drăgotescu	65	65
740	Străjer	4	1560	33⁹	38⁷	Szabo	217	228
766	Arama	5	1520	35⁷	42⁵	Dobrescu	16	18
756	Joly		1600	36	37⁵	Gaidaev	16	18
756	Chilipir		1500	36²	44¹	Crotenco	337	593
747	Grozava		1640	41⁹	38⁷	Crainic	117	83
756	Dulcineea		1540	43²	46	Thalil	601	494
756	Habar		1500	45⁷	50⁵	Slobozenco	270	247
756	A. 1		1220	48⁷	51	T. Marcu	226	148
756	Ciuruc		1500	3.01⁴	2.00⁵	Grăjdănescu	16	18

AVION (Avanti II și Cartușel) aparține d-nei A. Ionescu și este antrenat de M. Pavlic
Primă de crescător lei 1500 d-lui I. Kőps
Cotele: Tribună 45; 16, 32, 16; Peluză: 45; 20, 37, 20:10 lei
Event: Tribună: 1500; Peluză: 832:10 lei

780. Premiul DIMITRIE MATAK (repriza II-a) eliminatorie
(16,33) 15000, 5000, 2500, 1000, 500 lei

749	ELLY	1	1780	2.33⁴	1.31⁵	Pavlic	46	59
728	Allah	2	1560	33⁹	38⁷	Fischer	123	118
760	Gaby M.	3	1720	35⁵	30⁴	Gaidaev	205	129
765	Taina	4	1640	36⁶	35⁵	T. Marcu	241	174
739	Eol	5	1640	45²	40¹	Dobrescu	599	611
728	Pilot		1520	47³	50⁷	Cerkasoff	22	21
710	Cartuș		1520	48⁶	50⁹	Crotenco	574	1023
760	Draga Mea		1640	49⁸	43⁵	Grăjdănescu	205	129
643	Mirișlea		1640	52⁸	45⁴	Szabo	751	3670
756	Fugar		1500	53³	55⁵	V. A-sky	1470	667
760	Rama II		1680	—	—	Grünwald	28	28

ELLE (E. Colorado și Elester II) aparține d-lui C. I. Gabroveanu și este antrenată de M. Pavlic
Cotele: Tribună: 46; 20, 28, 201; Peluză: 59; 25, 25, 64:10 lei

781. Premiul GEORGES WILKES — Condiție
(16,54) 14000, 4000, 2000, 1000 lei

742	J. HANOVER	1	1760	2.29⁴	1.24	Cerkasoff	12	11
711	Haron	2	1720	29³	27	V. A-sky	22	29
755	Gruia	3	1740	29⁷	26	Podoleacov	717	358
755	Voraus	4	1760	33⁹	27³	Dobrescu	1956	1790
755	Antrag		1740	34²	28⁸	Grünwald	95	394

JOPPA HANOVER (Peter The Brewer și Sister Bertha) aparține Contesei E. Benckendorff și este antrenată de N. Terehov
Cotele: Tribună: 12; 10, 13; Peluză: 11; 10, 10:10 lei
Event: Tribună: 52; Peluză: 64:10 lei

782. Premiul XIPHIAS — Record
(17,16) 10000, 3000, 1200, 800 lei

774	BRUMA II	1	2140	3.14⁴	1.20²	Lucan	448	407
769	Ben Hur	2	2180	14⁵	29²	Tassopol	96	90
764	Eftin	3	2160	14⁸	30¹	Crainic	108	61
773	Pleava	4	2160	14	30¹	Pavlic	64	64
769	Pock		2220	15³	28	Gaidaev	87	151
763	Amy Scotland		2120	16²	32⁵	Szabo	97	138
769	Havana		2220	16¹	28⁶	V. Aski	90	67
769	Dorka		2200	17⁵	29⁹	Grünwald	121	155
764	Santuaț		2120	18⁸	33⁸	T. Marcu	118	209
769	Adda Worthy		2160	19⁴	32³	Corol	354	430
764	Hollo		2100	21¹	35⁸	Fischer	256	242
752	Nutza Worthy		2120	27⁷	38	Dobrescu	126	88
763	Pacahantos		2140	27⁹	37¹	Vârlar	1231	3875
769	Jarvis		2160	30⁸	37⁴	Ghinea	47	45

BRUMA II (Buschdrucker și Kato) aparține d-lui Lt. I. Trifu și este antrenată de M. Alâmov
Primă de crescător lei 1000 d-lui N. Știrbulescu
Cotele: Tribună: 448; 100, 20, 41; Peluză: 407; 78, 23, 41:10 lei
Event: Tribună: 428; Peluză: 733:10 lei

783. Premiul OLTEAN — Handicap
(17,36) 12000, 3700, 1500, 800 lei

773	TORENT	1	2140	3.14²	1.30⁷	Crainic	49	49
773	Viziru	2	2120	14⁷	31⁸	Dobrescu	22	22
754	Sam Worthy	3	2160	15	30²	Corol	50	41
774	Cupidon	4	2140	15³	31³	Drăgotescu	22	22
757	Brebenea		2140	17³	32²	Gaidaev	36	43
757	Flying		2100	18⁸	34⁷	Raymer	268	570
769	King Worthy		2120	20	34³	Ghinea	100	89
754	Pai		2120	22⁵	35⁰	Pântecan	100	89

TORENT (Texas și Githa) aparține d-lui A. Iordănescu și este antrenat de Gh. Crainic
Cotele: Tribună: 49; 19, 13, 19; Peluză: 49; 13, 15, 16:10 lei

Situația conducătorilor

N. Cerkasoff	88	V. Lucan	7
E. Fischer	84	T. Drăgotescu	7
M. Pavlic	64	N. Ionescu	5
I. Szabo	48	Șt. I. Bordei	4
Gh. Ghinea	46	I. Brânzea	3
L. Grünwald	45	I. Moldoveanu	3
V. Andreyewsky	43	M. Abăluță	3
N. Gaidaev	42	D-ra Cristodorescu	3
T. Tassopol	33	G. Komarnițky	2
C. Slobozenco	31	F. Voronin	2
I. Crotenco	28	E. Marcenco	2
S. Corol	26	G. Iurca	3
G. Crainic	26	Gartenberg	1
D. Dobrescu	26	Maior P. Petrovici	1
P. Borisiac	25	Vassal de Aimée	1
G. Gram	17	M. Strejeniuc	1
B. Grăjdănescu	16	N. Terehov	1
T. Marcu	14	G. Gavrilescu	1
C. Dumitrescu	9	T. Popa	1
I. Zabelin	8	I. Thal	1
A. Podoleacov	8	P. Dumitrescu	1
		V. Vârlan	1

AZI, LA BĂNEASA

Cei mai buni mânji români vor disputa premiul Blaramberg

Don Basil, Bock, Codru, Medardus şi Frunză în premiul general Manu

Un mare pariu austriac

Una din cele mai reuşite reuniuni ale actualului meeting va avea loc azi la Băneasa. Se va disputa premiul Blaramberg. Atât spus este suficient pentru a ne da seama de proporţiile întrunirei.

Importanta dispută are menirea să desemneze pe cel mai bun cal român de doi ani. Vor alerga cei mai reuşiţi exponenţi ai generaţiei. Adică valorosul Iortoman, Favorita II, care ne-a servit o revelaţie în premiul Camerelor Agricole, Liliac II, care are o deosebită predilecţie pentru parcursurile lungi şi Bilitis pentru a nu pomeni decât de cei mai buni. Lupta acestor mânji şi mânze cu verificate posibilităţi se anunţă deosebit de atractioasă.

Semi vedeta reuniunei este premiul General Manu, una din alergările cu tradiţie ale turfului nostru. Găsim în această alergare pe Don Basil, Codru, Cătălin, Frunză şi Medardus.

Jocul încărcărilor şi descărcărilor fiind perfect, este în perspectivă o dispută strânsă.

Handicapurile, ca de obicei, bune.

Un serios pivot al reuniunei este şi premiul austriac care va depăşi credem o jumătate de milion.

PREMIUL BUZĂU

Baby II, Naum şi Molda sunt caii între cari se va petrece probabil lupta finală.

Baby II şi Naum s'au întâlnit acum o săptămână. Pe baza întâlnirei lor ultime, Baby II are un mic avantaj pe hârtie. Fiind în condiţie, n'ar fi exclus să câştige.

Indicăm: BABY II, *Naum*, Molda.

PREMIUL BUZDUGAN

Grea alergare. Mai mult prin simplă impresie alegem pe Meşterul Manole, Şoim şi Pali. Pali de astă dată aleargă pe distanţa lui favorită. Fiind încredinţat lui Ilinca, este de scomptat să arate o valoare mai bună.

Precizăm însă că Şoim şi Meşterul Manole îi vor fi adversari serioşi.

Indicăm: PALI, Şoim, Meşterul Manole.

PREMIUL MECHANTE

Răsvrătit, Orion şi Persane prezintă cele mai concludente titluri.

Iepele din antrenamentul lui Gabor mi se pare preferabile. Mai reţinem pe Brânceni.

Indicăm: GR. SCHWART, *Răsvrătit*. Brânceni.

PREMIUL BLARAMBERG

Iortoman s'a impus printr'o serie de valoroase performanţe. Până acum este neînvins Totuş misiunea lui nu este deloc comodă. Favorita II a concurat remarcabil.

A dispus cu mare uşurinţă de S. O. S., Liliac II şi Blue Girl. Chiar dacă avem în vedere stilul victoriei, nu o putem considera superioară lui Iortoman.

Indicăm: IORTOMAN, *Favorita II*.

PREMIUL GENERAL MANU

O alergare foarte reuşită.

Block pare obosit.

Medardus nu credem să poată da descărcări lui Cătălin şi Don Basil. Frunză pare barată.

Rămân deci Codru, Don Basil şi Cătălin. Pentru Don Basil distanţa este puţin lungă.

In schimb convine de minune lui Codru. Cătălin este şi el bine plasat în cursă.

Indicăm: HERGHELIA SCROVIŞTE, *Don Basil*.

PREMIUL CHARBONIER

Ultima cursă a lui Amnar este bună. Dacă va repeta valoarea este cel mai îndrituit să birue.

Etelkös care îşi revine se anunţă un adversar primejdios.

Indicăm: AMNAR, Etelkös.

PREMIUL FRASIN

Dificil de ales între Farmec şi Goblin. Mai mult prin simplă impresie alegem pe roib.

Indicăm: FARMEC, *Goblin*.

CONCURENŢII PROBABILI

Pr. BUZAU — H'cap vânzare 20.000 lei — 1600 m. (P.I.)

Aida	70	0
Ştefania	58½	Cucu
Molda	58½	R. Cristea
Lunca	58½	0
Puişor	57	Vincent
Sulița	57	J. Gill
Naum	51½	Crişan
Boccacio	51	Ilinca
Baby II	51	Tasim
Melitta	50	0
Mița	48	Ionescu I.

Pr. BUZDUGAN — W.-H'cap 25.000 lei — 1700 metri (P.N).

Furtuna	72	0
Farmec	63	0
Ticu	62½	R. Cristea
Pali	60½	Ilinca
Şoim	59½	Cucu
Meşt. Manole	59	Gill J.
Băbuca	58	G. Enescu
Vigo	57	Mullot
Luţica	55	Vincent
Hop şi eu	54	x
Răzleţ	53½	Tasim
Puişor	53	0
Melitta	45½	Oprescu
Jony	45	Florescu

Pr. MECHANTE — Mixtă 30.000 lei — 1400 m. (P.I.)

Zefir	47	Grecu
Li Mare	49	Tasim
Furtuna	60	Pârvulescu
Răzvrătit	61½	J. Gill
Carmen	62	G. Enescu
Olanita	47½	Nicodim
Brânceni	63½	R. Cristea
Măcieş	61½	Ilinca
Găman	47	Florescu
Badar	47	I. Huţuleag
Orion	58	Vincent
Persane	45½	Oprescu
Nae	61½	Thiess

Premiul BLAREMBERG 150.000 lei — 1600 m. (P. N.)

Favorita II	54½	Cucu
Liliac II	56	V. Huţuleag
Iortoman	56	Ilinca
Mărţişoara	54½	Mullot
Bilitis	54½	J. Gill
Argintiu	56	Vincent

Premiul GENERAL MANU 70.000 lei — 2300 metri (P.D.)

Don Basil	54½	Vincent
Princier	52	0
Bock	50½	Mullot
Cătălin	49½	Cucu
Codru	59	Ilinca
Medardus	56	J. Gill
Frunză	48	Crişan

Premiul CHARBONIER — Mixtă 25.000 lei — 1500 metri (P.I.)

Onuţa	51	Oprescu
Cin'te ţine	51	Iosza
Amnar	57½	Ilinca
Smeu	55	0
Ali Baba	56	Cucu
Străjer	44	0
Realist	51	?
Talalka	47	0
Li	56½	0
Harţa	50½	0
Etelkőz	53½	Vincen
Necaz	56	?
Meşt. Manole	52½	0

Premiul FRASIN — Handicap 30.000 lei — 1800 metri (P.N.)

Rubin	64	0
Necaz	57½	x
Etelkőz	57½	0
Spătar	55½	Tasim
Goblin	54	Cucu
Farmec	53	Ilinca
Pali	50½	0
Şoim	49½	0

Situaţia jocheilor

N. Ilinca	42
R. Vincent	41
A. Cucu	30
J. Gill	28
R. Cristea	21
V. Crişan	20
M. Mullot	18
Tănase	13
Oprescu	13
V. Huţuleag	12
Florescu	8
Rosso	7
St. Iosza	7
G. Enescu	7
E. Gill	6
Tasim	6
Logofătu	4
Urdăreanu	4
A. Enescu	4
O. Thiess	4
Nicodim	3
I. Huţuleag	3
Durnea	2
Gh. Horwath	1
Ionescu	—
Frandes	—
Ccesc	—
St. Simon	—
Grecu	—
Gostony	—
Satmary	—
B. Toth	—
G. Guardian	—
Krimmer	—
Pop	—
Petruc	—

DIVERSE

● **ALERGARILE** vor începe azi la ora 13.45.

● **EVENTUL** va funcţiona azi în cursa întâia cu a doua (Premiile Buzdugan şi Mechante) şi a şasea cu a şaptea (Premiile Charbonier şi Frasin).

● DUMINICA 29 Octombrie va avea loc licitaţia de yearlingi.

Un mare pariu austriac azi

Premiul iniţial, 343.586 lei

La Băneasa va avea loc azi un important pariu austriac. Premiul iniţial este de 343.586 lei. Mai mult decât sigur că premiul final va depăşi O JUMATATE DE MILION.

PRONOSTICURILE PRESEI

ZIARELE	Premiul Buzău	Premiul Buzdugan	Premiul Mechante	Premiul Blaremberg	Premiul General Manu	Premiul Charbonier	Premiul Frasin
Universul-Sport	Baby II Naum	Pali Şoim	Gr. Schwartz Răzvrătit	Iortoman Favorita II	Herg. Scroviște Don Basil	Amnar Etelkőz	Farmec Goblin
Gazeta Sport.	Baby II Naum	Pali Şoim	Răzvrătit Persane	Iortoman Favorita II	Bock Cătălin	Amnar Ali Baba	Necaz Pali
Universul	Sulița Baby II	Răzleț Şoim	Persane Badar	Iortoman Favorita II	Bock Cătălin	Amnar Talalka	Farmec Pali
Curentul							
România	Sulița Baby II	Pali Ticu	Răzvrătit Orion	Favorita II Iortoman	Don Basil Codru	Etelkös Amnar	Spătar Farmec
Timpul	Baby II Naum	Meşt. Manole Şoim	Gr. Schwartz Brânceni	Iortoman Favorita II	Herg. S-viște Don Basil	Ali Baba Etelkös	Farmec Necaz
Ordinea	Naum Sulița	Pali Ticu	Răzvrătit Nae	Iortoman Liliac II	Bock Cătălin	Ali Baba Amnar	Necaz Pali
Seara	Naum Sulița	Hop şi eu Răzleț	Găman Orion	Favorita II Iortoman	Bock Don Basil	Etelköz Necaz	Goblin Şoim
Semnalul	Sulița Baby II	Răzleț Pali	Furtuna Brânceni	Iortoman Favorita II	Herg. S-viște Frunză	Necaz Ali Baba	Goblin Spătar
Evenimentul	Sulița Naum	Pali Băbuca	Răzvrătit Carmen	Iortoman Favorita II	Don Basil Bock	Amnar Li	Goblin Farmec
Cei mai indicaţi	Sulița 4 Baby II 3 Naum 2	Pali 5 Răzleț 2 Hop şi eu 1 Meşt. Manole 1	Răzvrătit 4 Gr. Schwartz 3 Găman 1 Furtuna 1	Iortoman 7 Favorita II 2 Liliac II 1	Bock 4 Herg. S-viște 3 Don Basil 2	Amnar 4 Ali Baba 2 Etelköz 2 Necaz 1	Farmec 3 Goblin 3 Necaz 2 Spătar 1

CICLISM

Astăzi, în regia gazetarilor de specialitate

Reprezentaţia de închidere a stagiunii 1939, pe pista dela Belu cu cel mai „tare" program al anului

O reuniune fără pronostic

Ciclismul nostru după mari sacrificii, şi traversând o perioadă de penurie, are astăzi un velodrom modern, — de a cărui realizare se leagă trainic, şi pentru totdeauna, numele d-lui general Dombrowsky, primarul Capitalei.

Pe acest velodrom se va desfăşura astăzi, cu începere dela ora 9, reuniunea internaţională cu cel mai „tare" program al anului.

Reuniunea va fi ultima, deoarece Duminică 29 Octombrie aşii bucureşteni vor evolua la Brăila, pentru „Cupa Macri".

Dacă însă vremea se va menţine bună nu este exclusă o nouă organizare.

Până atunci însă spectacolul de astăz ide la Belu îmbracă haina festivă a reprezentaţiei de închidere a stagiunii 1939.

Cu acest prilej, publicul care a îndrăgit sportul pedalei, va vedea un spectacol de o factură ridicată.

Şi în adevăr, pentru prima oară, în anul acesta, vor alerga în aceeaş probă Tudose, Giordani, Kupczak, Dragomir şi Steinhardt.

Faptul depăşeşte cu mult valoarea unei întâlniri pasionante şi pentru cei care au asistat la reuniunile precedente, acest cap de afiş este mult prea ispititor pentru a nu face deplasarea la velodrom.

Şi pe bună dreptate; Tudose, dublu-campion, masiv, cu vigoare herculană, Giordani, sprinter pursânge, iute, nervos, Kupczak, cel mai rapid ciclist al Poloniei, Steinhardt învingătorul şi învinsul lui Tudose, Dragomir proaspăt campion pe zeci de tururi, — să apară în aceeaş cursă, e un fapt foarte rar. Inedit, după cum spuneam, mai sus.

Un pronostic este exclus, deşi Giordani apare favorit.

La demi-fond, unde vor lua parte şi mulţi din cei care vor evolua la viteză, ca Tudose, Dragomir, Steinhardt, se cade să mai adăogăm doi buni demi-fondişti Niculici şi Dobrin, alături de care se vor război acerb Nahadian, Machilbec, Beekmann, Cr. Teodorescu, Mazilu şi alţii.

Nu-i exclusă şi participarea lui Giordani şi a lui Kupczak, firească, însă, că numai cu pretenţia de a sufla primele sprinturi, căci de rest nu poate fi vorba.

Şi acest demi-fond dacă-l privim mai atent şi el e un semn de întrebare, foarte mare, şi nu prea lasă loc unui pronostic cu pretenţii.

Cursa de urmărire, ale cărei echipe se vor desemna, pe teren, e o adevărată necunoscută, în ecuaţia disputelor şi care va fi rezolvată abea astăzi.

Puştii s'au antrenat nevoie mare şi vechea lor divalitate vor s'o tranşeze definitiv. Astfel Andreescu, Sasebeş, Niculescu, St. Marinescu şi proaspăta revelaţie Barta, ard de dorinţa de a încheia sezonul cu o victorie.

In cursa femenină va fi bătălie mare de tot. D-na Hapciuc vrea să-şi păstreze prestigiul neştirbit, în timp ce d-rele N. Geo, Enescu şi Noshadian, s'au pregătit serios şi vor s'o „detroneze" pe soţia alergătorului Hapciuc, din postul de cea mai bună alergătoare.

*

Se cade subliniat, în mod special, preţiosul concurs dat regizorilor, — un mănunchiu de gazetari de specialitate, — de către „F. R C.", precum şi gestul frumos al caselor de sport: Victor-Sport, Victoria-Sport, Sportul-Românesc, Mondial-Sport şi Vivi-Sport, care au donat premii constând din obiecte de sport.

— *em. i.* —

PROGRAMUL REUNIUNII

LISTA PARTICIPANŢILOR
Cat. I-a şi II-a

Viforul-Dacia: *Ervant Norhadian, Cr. Teodorescu, Mircea Mahilbec.*

Leonida: *Pustay, Mazilu, St. Marinescu, Vasiac.*

Metropola: *Dragomir Niculae, D-tru Niculici, N. Dobrin, I. Beekman.*

Acvila Marathon: *Csh. Hapciuc.*

A.C.S.A.: *Carlo Giordani, Gh. Ardeleanu, Victor Schetz, Kupczak, campionul Poloniei.*

ASPIM: *C-tin Tudose, Mihail Steinhardt, Emil Iencec.*

Victoria: *Moekesch Gustav.*

Cat. III şi începători

ASPIM: *Andreescu, Barta Em., Ivanov Mihai, Niculae Ilie, Neagu Nicolae.*

Venus: *Zissu Petroiu, Matache Ion.*

A C.S.A: *Traian Schetz, I. Constantinescu, N. Dumitrescu.*

Viforul Dacia: *Niculescu M., Gh. Cristea, Bulgaru, Stoicescu Grig., Iacob C-tin, Grigorescu N.*

Victoria: *Gnat Petre, Rolescu Ion.*

LISTA PREMIILOR
Cursa de viteză

I. Premiul Federaţiei române de ciclism.
II. „Victoria Sport".
III. „Victoria Sport".

Demi-fond

I. Premiul Vasile Canarache.
II. Premiul organizatorilor.
III. Vivi-Sport.

Cursa de urmărire

I. Premiul comisiei sportive „F. R. C."
II. Premiul organizatorilor.

Cursa de d-şoare

I. Premiul Victor Albteanu.
II. Placheta Iencec.
III şi IV. Diplome „Sportul Capitalei".

CRITERIUL DE TOAMNĂ
Cursa de eliminare cat. III

I. Premiul Coop. Sportul Românesc.
II. Placheta Iencec.
III. Placheta Vasile Teacă Pallade.

Categoria începători

I. Placheta G. Niculau.
II. şi III. Premiul „Jugaru".

Patine şi ghete noui

vând ocazie

Prezentarea Luni 2—6
Impăcării 25. 1

Mai este posibilă

O încercare pentru recordul orei?

Din cauza sezonului înaintat „Cupa Jugaru" va fi disputată în vara 1940

De recordul orei se vorbeşte, la noi de mai multă vreme.

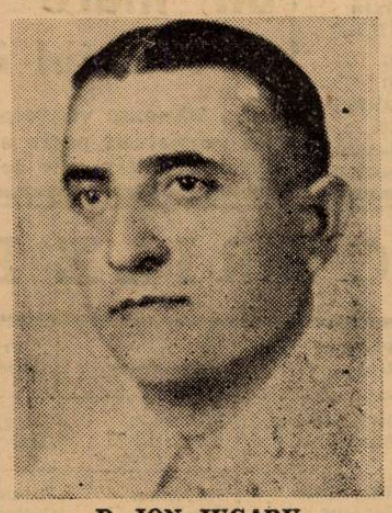

D. ION JUGARU
donatorul cupei pentru recordul orei

Mai mult: cunoscutul sportiv, d. Ion Jugaru, a donat o splendidă cupă.

Dar... din păcate nici un amator nu şi-a făcut apariţia la orizontul acestei foarte grele încercări.

E drept, însă, că şi programul de curse din acest sfârşit de sezon a fost foarte aglomerat.

Deşi vremea se menţine încă destul de frumoasă, totuşi apare foarte puţin probabil, ca să mai aibe loc încercări pentru recordul orei.

Duminică 29 Oct., se aleargă „Cupa Macri", la Brăila; atunci vor participa toţi aşii, astfel că după această dată este ca şi exclus să mai avem timp prielnic.

Şi apoi, oricât de frumoasă ar fi vremea, trebuie ţinut în seamă faptul că pe pista dela Belu bate în permanenţă un vânt destul de puternic, acum toamna

In această situaţie, credem că donatorul cupei, d. Jugaru, o va mai ţine în păstrare până la vara viitoare când, desigur, vor fi multe încercări.

Premiile la cursele de astăzi

Cursa de viteză

I. Premiul Federaţiei Române de ciclism (lei 500).
II. Magazinul Victoria-Sport (obiect de sport).
III. Vivi-Sport (obiect de sport).

Demi-Fond

I. Criteriul de toamnă (lei 500).
II. Premiul organizatorilor (lei 300).
III. Magazinul Victor-Sport (cămaşă scoţiană).

Cursa de domnişoare

I. Premiul Victor Alboteanu (o cupă).
II. Placheta Jencec
III. şi IV. Diplome „Sportul Capitalei".

Premiul de încurajare (cursa de eliminare)

I. Magazinul Cooperativa „Sportul Românesc" (un maillot).
II. Placheta Jencec.
III. Placheta Vasile Teacă Pallade.

Cursa de urmărire

I. Premiul comisiei sportive (lei 500).
II. Premiul organizatorilor (lei 300).

Categoria începători

I. Placheta Gh. Nicolau
II. şi III. Premiul Jugaru (câte o cravată).

Distribuirea acestor premii se va face la o dată care se va stabili ulterior, la sediul F. R. C.

VOLLEY BASKET-BALL

Programul matchurilor

TEREN VELODROM
ŞOS. ŞTEFAN CEL MARE
VOLLEYBALL

TEREN I ŞI II

Ora 9.00: M. Oficial (+2) — Aurora (—12) femenin arb. D. Ghiţescu.

Ora 9.00: E. F. A. — Viitorul promoţie arb. N. Alexandrescu.

Ora 9.45: E. F. A. (—2 — Vergu (—5) femenin arb. T. Augustide.

Ora 9.45: V. Dacia — C. F. R. B T. promoţie arb. Fr. Marinescu.

Ora 10.30: C. F. R. — Telefoane finala campionatului naţional de volley, *arb. Gr. Avachian.*

Ora 10,30: Crai Nou (+2) — Stad. Român (+4) fete arb. Surmeyan.

Ora 11.15: Caraiman (—4) — V. Dacia (0) femenin, arb. Surmeyan.

BASKET-BALL

Ora 10.30: Energia (+28) — Juventus (+18) onoare, arb. Ghiţescu.

Ora 11.30: Caraiman (+12) — Bonaparte (+4) promoţie, arb. F. Covaci.

Ora 12.30: C. F. R. (0) — E. F. A. (+4) onoare, arb. Augustide.

TEREN SP. STUDENŢESC
Str. V. Pârvan 1
VOLLEY

Ora 9.00: V. S. C. (—4) — Radu Vodă (+2) onoare, arb. S. Gruenstein.

Ora 9.45: Aurora (—10) — Bonaparte (0) onoare arb. Riegler.

Ora 10.30: Macaby (—5) — Bonaparte (—8) fete arb. Scorţeanu.

Ora 11.15: Sp. Studenţesc (0) — Start B (0) fete arb. Scorţeanu.

Ora 12.00: Sp. Studenţesc (—7) — A. S. A. (—3) onoare arb. Scorţeanu.

BASKET-BALL

Ora 12: V. Dacia (+2) — Delavrancea (+10) promoţie, arb. Mănciulescu.

TEREN PEBE
Str. Mureş 6

Ora 8.30: Tirul — Sp. Haret, volley cat. III, arb. R. Ionescu.

Ora 10.00: Pebe — V. Carpaţilor, volley cat. III, arb. P. Scopilide.

Ora 10.30: Săgeata — Radu Vodă, volley cat. III arb. Stavropol.

Ora 11.30: Venus (0) — Pebe (+10) basket promoţie, arb. N. David.

Ora 12.30: Pebe — A. C. T. volley promoţie, arb. Scopilide.

Spre lichidarea competiţiilor de toamnă

Astăzi se dispută finala campionatului naţional de volley

Competiţiile de toamnă au intrat în faza lichidării; odată cu etapa de astăzi, care este a şasea, se vor cunoaşte cu siguranţă încă o parte din finalişti. Şi cum districtul va programa matchuri şi la 26 Octombrie, este aproape sigur că în prima Duminică se vor disputa finalele aşteptate cu foarte multă nerăbdare.

Revenind la etapa de astăzi, putem spune că afară de matchuri echilibrate, care câştigă în spectaculozitate datorită dârzeniei cu care echipele îşi dispută şansele, ea are şi un punct de atracţie despre care am scris şi eri: finala campionatului naţional de volley pe anul 1938-39.

Să analizăm şansele unor echipe care nu pornesc cu handicap ci dela o egalitate în toate privinţele, ar fi ceva neobişnuit.

Deaceia la pregătirile minuţioase pe care le-au făcut Telefon Club şi C. F. R. noi nu putem spune decât că va câştiga echipa care va uza de tehnică, lăsând elanul pe planul al doilea.

CUPELE DE TOAMNA

In competiţiile de toamnă la basket-ball în cadrul cupelor „Petre Angelescu", matchul zilei îl constitue fără îndoială întâlnirea dintre E.F.A. şi C.F.R., partidă al cărui învingător va fi finalist alături de V.S.C. pentru trofeul destinat echipelor dela categoria onoare.

E dela sine înţeles, date fiind repercusiunile pe care le poate avea o victorie, că partida aceasta va fi disputată cu maximul de elan, ambele echipe căutând să iasă învingătoare. La această „ciocnire", de pe urma căreia vor profita sportul şi spectatorii, arbitrul trebue să fie foarte atent, căci jucătorii vor face poate uz de duritâţi.

Cine va fi celălalt finalist?

Noi înclinăm spre E.F.A., echipă care ştie să lupte atunci când e nevoe.

Tot pentru cupa „onoarei" Juventus se întâlneşte cu Energia, căruia îi dă zece puncte, astfel că până la urmă, având această zestre, Energia poate termina învingătoare

PROMOŢIE

La promoţie, situaţia s'a mai limpezit puţin; V. Dacia învingând pe Venus merge drept spre primul loc.

„Galbenii" întâlnesc astăzi pe Delavrancea, fără a avea însă posibilitatea de a ceda, cu atât mai mult cu cât în echipa câştigătorilor „în spe" ai cupei va debuta şi un excepţional jucător polonez.

Venus se deplasează pe terenul Pebe, spre a întâlni grupărea gazdă, astfel că negrii au un minunat prilej de a se răzbuna de înfrângerea de Duminică.

Bonaparte, deşi dă handicap Caraimanului va câştiga până la urmă.

VOLLEY FEMININ

La volley feminin, Aurora întâlneşte un adversar dificil în Monitorul Oficial, adversar care nu-i dificil prin jocul pe care-l practică ci prin handicapul enorm pe care îl are (14 puncte).

Să sperăm că până în cele din urmă, Auroristele vor reuşi să treacă şi acest handicap.

Bonaparte va trece uşor de Macaby, iar V. Dacia va face acelaş lucru în faţa Caraimanului.

Sp. Studenţesc va avea de furcă cu Start B, iar E.F.A. va reedita — poate — memorabila finală dela categoria secundă, având drept partener pe Vergu.

Stadiul Român are astăzi unica ocazie să scape de ultimul loc, deoarece întâlneşte pe Crai Nou.

Va şti oare echipa roş-albastră să facă faţă situaţiei?

LA VOLLEY MASCULIN

Radu Vodă este favorit în faţa V.S.C.-ului care se pare că a uitat să joace volley, iar Sp. Studenţesc va câştiga fără să se întrebuinţeze prea mult faţă de A.S. Arhitectura.

Aurora, cu un handicap ce apasă greu şi în plus fără o formă bună, înfruntă pe Bonaparte într'o partidă foarte spectaculoasă şi tot odată periculoasă.

La „Promoţie", V. Dacia are de dat un greu examen în faţa feroviarilor din Triaj, iar E.F.A. se va lupta crunt cu Viitorul; în schimb Pebe este favorit în faţa A.C.T.-ului.

CUPA „1939"

In cupa 1939 rezervată echipelor tinere, activitatea este în toiu, competiţia şi aci apropiindu-se de derby-ul corespunzător unei finale.

Football

Campionatul în Europa

BOEMIA—MORAVIA

Din cauza matchurilor internaționale, azi se vor disputa numai următoarele întâlniri pentru campionatul ceh :

SK. Bata—Zidenice.
Sl. Ostrava—SK. Kladno.
Prostejov—SK. Pilsen.

ITALIA

Etapa 6-a are în program următoarele matchuri :

Lazio—Bari.
Novara—Milano.
Bologna—Genova.
Juventus—Fiorentina.
Venezia—Torino.
Napoli—Modena.
Liguria—Triestina.
Ambrosiana—Roma.

LIGA II

Palermo—Siena.
Atalanta—Pro Vercelli.
Brescia—Molinella.
Sanremese—Padova.
Udinese—Verona.
Catania—Fanfulla.
Anconitana—Livorno.
Lucchese—Vigevano.
Pisa—Alessandria.

Shoturi și bare

Duminică, în cadrul campionatului vienez, s'au înregistrat următoarele rezultate :

Austria—Viena 3:1.
Rapid—Wacker 3:3.
Admira—F. C. Wien 4:1.
W.S.C.—Amateure-Fiat 8:0.

*

PENTRU datorii către federație grupările jugoslave: Haiduc (Split) și Slavia (Osiek) au fost suspendate.

GIMNASTICĂ

Curs de gimnastică pentru amatoare

Academia națională de educație fizică a organizat un curs de gimnastică pentru amatoare sub conducerea d-rei Ciortea.

Inscrierile și informațiunile la A.N.E.F., în fiecare zi dimineața.

nevrargyl
Dr. BOUSQUET
CALMEAZĂ IMEDIAT DURERILE DE CAP—NEVRALGII ȘI COMBATE GRIPA
In cutii a 3 tablete și a 20 tablete
101

ATLETISM

Ieri la Cluj

Gh. Kiss a stabilit un nou record național pe 500 m.

Atletul din Sf. Gheorghe a parcurs distanța în 1 m. 6 s.2

CLUJ, 21. (Prin telefon).— **Pe stadionul Regele Carol, din Parcul Șoimilor în cadrul unei reuniuni atletice organizată de Liga de atletism Someș, campionul și recordmanul național Gh. Kiss a stabilit un nou record național pe 500 m. alergând în 1 m. 6 s. 2.**

Vechiul record era proprietatea lui Th. Popovici 1 m. 9 s. stabilit în 1932. Performanța lui Kiss a fost cronometrată de d. dr. St. Somody, dr. Arnăutu și prof. Kontz.

In prezent Kiss deține recordurile pe: 500—800 m. și 1500 m.

Concursul dela Cluj va continua și astăzi când este probabil ca Gh. Kiss să încerce recordul pe 1000 metri.

MARȘ

Primul antrenament

București-Ploești în vederea probei

Azi se va desfășura pe șoseaua Oltenița prima probă de antrenament în vederea cursei București-Ploești. Plecarea se va da la ora 9 precis, iar concurenții vor trebui să fie prezenți la ora 8, pentru înscrieri și vizita medicală.

Parcursul măsoară 22 km. și va urma următorul traseu: plecarea Stadionul A.C.S.A., Șos. Oltenița, Mandravela, Popești-Leordeni, linia de centurie a forturilor până la km. 15 și înapoi. Clasamentele se vor face după categorii adică, seniori, juniori și începători.

In lipsa lui Firea și a lui Ignuță lupta se va da între Ruță și Teodosiu care credem că se va sfârși cu victoria ultimului.

Juriul: președinte, Eugen Stoian; membri: Chinie Sebastian, Beldea, Olteanu-Militari, Camil Ion-Mitralieră, Armand Golory; judecător unic: prof. Virgil Ion; secretar, S. Mantopol; comisari de parcurs: Ionescu Traian, Seb. Popescu, Vetu Marin.

RUGBY

Astăzi se dispută pe velodrom restanțele primei zile a campionatului

Oficiale
T.C.R.:R.C.B. și C.F.R.:R.C. 13.
Amical
Vif. Dacia : Sportul Studențesc.

Incepând dela orele 13.45 se vor disputa pe Velodromul din șoseaua Ștefan cel Mare matchurile restanțe dintre T.C.R. : R.C.B. și CFR : R. C. 13 din prima zi a campionatului.

Dacă primul match nu prezintă interes din cauza marei diferențe dintre combatante, cea de a doua întâlnire bine echilibrată va da loc la un spectacol frumos.

T.C.R. : R.C.B. ORELE 13.45
Arbitru d. Tita Rădulescu.

Verzii vor face un bun antrenament în compania tinerilor R. C. B-iști, cari nu au nici o șansă.

R.C.B. va căuta prin elan să anihileze în parte technica adversarului.

T.C.R., orice echipă s'ar prezenta, nu poate pierde.

C.F.R. : R.C. 13 ORELE 15.30
Arb. d. Ghimpețeanu.

Dacă echipele se prezintă, vor da loc la o întâlnire aprig disputată, deoarece echipele sunt de forțe egale, iar învinsul va îmbrățișa lanterna roșie, pentru totdeauna.

In actualul sezon echipele de mai sus nu au susținut încă vreo întâlnire oficială, deci nu putem ști ce formații vor prezenta astăzi ; deasemenea și învingătorul.

AMICAL
VIFORUL DACIA— SP. STUDENȚESC ORELE 8.45
Arb. d. Gică Nicola.

Pentru a-și pune echipele la punct în vederea marelui trofeu „Cupa Gen. Gabriel Marinescu", cluburile de mai sus, cu formațiile complecte, vor susține un match amical.

Deși întâlnirea are caracter amical, va fi viu disputată, jucătorii căutând să dea ce au mai bun, pentru a ocupa un loc în primele garnituri.

Prevedem un match nul.

BOX

La 1 Decembrie, la Berlin LUCIAN POPESCU boxează cu ERNST WEISS

Propunerea a sosit ieri, din partea organizatorului Göttart

Dumineca trecută urma să boxeze la Berlin, cu Ernst Weiss, campionul Europei de categorie pană, Lucian Popescu.

Din motive independente de voința organizatorului însă, gala nu a putut avea loc.

„Universul Sport" a fost, dealtfel, singurul ziar care a anunțat acest lucru.

O INTERVENȚIE FERICITĂ

Cum însă pugilistul român nu se temea de această deplasare și vroia să-și dovedească superioritatea cu orice preț, a intervenit prin managerul și părintele său, d. Ionel Popescu, pe lângă organizatorul berlinez Göttart, pentru clarificarea situației. Și intervenția a fost încununată de succes.

LA 1 DECEMBRIE LA BERLIN

IERI A SOSIT RASPUNSUL DIN BERLIN. GÖTTART PROPUNE LUI LUCIAN POPESCU SA FACA DEPLASAREA IN CAPITALA REICHULUI, PENTRU A INTALNI PE WEISS, LA 1 DECEMBRIE.

BOXEURUL ROMAN VA ACCEPTA PROPUNEREA.

Scrisoare deschisă maeștrilor de box

Primim spre publicare următoarea scrisoare deschisă către maeștrii de box, din partea d-lui Jean Constantinescu :

M'am străduit să duc la bun rezultat misiunea ce mi-ați încredințat-o. Cu toate că am fost în inferioritate, totuși d. Cantuniari, președintele federației noastre, cu bunătatea ce-l caracterizează, a judecat și rezolvat cu cea mai perfectă dreptate doleanțele ce i le-am expus. D-sa a hotărît să fiți satisfăcuți, chiar față de opunerea majorității, celor prezentați la discuție. Pentru edificare vă comunic următoarele :

1. S'au recunoscut drepturile câștigate de maeștrii de box cari activează în prezent. Aceștia nu sunt obligați să urmeze cursurile de specialitate, ci numai să depună un examen în fața unei Comisiuni. Pentru a se putea prezenta la examen se impune însă să fie înscriși până în ziua de Luni 23 crt., și'n plus să asiste la absolut toate celelalte cursuri, la cari sunt obligați elevii ce doresc să devină maeștri de box.

2. S'a redus taxa de lei 2000 la lei 1200, ne achitându-se integral la înscriere ca restul elevilor, ci în rate lunare.. Ceva mai mult în taxa de lei1200 se încorporează și taxele celorlalte cursuri cari sunt strict necesare de a fi cunoscute de D-voastră.

3. Asupra cererii de a se înlocui un domn instructor, a rămas să se decidă ulterior. Sper că d. președinte Cantuniari vă va satisface și această ultimă dorință.

Față de faptul îndeplinit că ni s'au recunoscut dreptele cereri, fac un călduros apel la toți camarazii, de a se înscrie neapărat la Școala de Oficiali F. R. B. care este o operă de neprețuit a Președintelui nostru. Cu toate că F. R. B., nu mă obligă să urmez cursurile, totuși ca să fiu un imbold pentru d-voastră și să aveți încredere deplină n ceeace se urmărește prin școală, și'n plus să nu vă simțiți jigniți în demnitate și amor propriu, trec peste etatea mea, înscriindu-mă la toate cursurile, chiar la cele de specialitate, ce găsesc că sunt bune pentru toți, prezentându-mă cot la cot cu d-voastră, în fața celor ce li s'au încredințat formarea viitorilor oficiali.

Sănătate !

JEAN CONSTANTINESCU

MOTOCICLISM

Au fost stabilite 16 noui recorduri mondiale

ieri la Milano, cu motociclete Guzzi

MILANO, 21. — Uzinele Guzzi au stabilit ieri pe auto-strada Bergamo-Brescia 16 noui recorduri mondiale cu motocicletă de categoria 250 și 350 cmc.

Recordurile au fost stabilite de motocicliștii italieni : Sandri și Alberti.

Recordurile mondiale lui Alberti, cu mașina Guzzi, sunt :

1 km. cu start volant : 16,88 secunde, medie orară 213,.70 km.

1 milă, start volant: 27,39 secunde, medie orară 211,523 km.

Recordurile lui Sandri :

1 km. cu start pe loc 25,41 s. 141,676 km. pe oră.

1 milă, cu start pe loc : 36,29 secunde, 159,647 km. pe oră.

5 km. cu start lansat: 1 min. 20,70 sec. 200,669 km. pe oră.

5 mile cu start volant: 2 min. 24,30 sec., 196,747 km. pe oră.

10 km. cu start pe loc: 3 min. 08,80 sec., 190,575 km. pe oră.

10 mile, cu start pe loc : 4 min. 56,50 secunde. 195,400 km. pe oră.

Două faze ale matchului de eri

Csikos intervine din nou și degajează cu pumnii, jenat de Dunăreanu

Hădasi (Ung.) a tras cu toată opunerea lui Nistor și după ce trecuse de Lengheriu

Editura Societății Anonime „Universul", București, Str. Brezoianu No. 23—25 — România

Taxa poştală plătită în numerar conform aprobării dir. generale p. t. t. nr. 24.464/939

2 LEI

UNIVERSUL

12 PAGINI

293-1939

Redacţia şi Administraţia: Palatul „UNIVERSUL", str. Brezoianu 23—25. Telefon: Centrala: 3.30.10; Redacţia 4.21.81. Redactor responsabil EUGEN DUMITRESCU

Proprietar: „Universul", S. A.
Adm.-delegat: STELIAN POPESCU
Inscris sub No. 167, Trib. Ilfov

Nr. 293. — Anul II BUCUREŞTI. — Marţi 24 Octombrie 1939

ABONAMENTE:
Pentru grupări sportive 1000 lei anual

1 an LEI 500
6 luni LEI 270
3 luni LEI 150

BIBLIOTECA CENTRALĂ „ASOCIAŢIUNII"

Footballul românesc la egalitate cu footballul maghiar: 1-1!...

Un match emoţionant în care echipa României a egalat un adversar superior ca tehnică printr'o putere de luptă uluitoare şi o concepţie de joc mai modernă

Loja oficială

REVANŞA MATCHULUI DE IERI A FOST PERFECTATA

ECHIPA NAŢIONALA VA JUCA IN PRIMAVARA VIITOARE LA BUDAPESTA

Echipa naţională A a României va juca pentru prima oară la Budapesta cu prima formaţie naţională a Ungariei.

Intr'adevăr, imediat după matchul de eri, d. Liviu Juga — reprezentantul federaţiei române — a discutat cu d. Gidofalvy — comisarul guvernului pe lângă M. L. Sz. — problema revanşei dela Budapesta.

Impresionat de jocul echipei noastre, d. Gidofalvy a acceptat imediat această ofertă, astfel că revanşa matchului de eri se va disputa în capitala Ungariei, în primăvara anului viitor.

„Echipa naţională a României n'a jucat, până acum, la Budapesta din cauza vechii conduceri a federaţiei ungare.

„In momentul de faţă vă primim cu plăcere pentru că ea reprezintă o forţă importantă"... — *a declarat d. Paul Gidofalvy.*

Data va fi stabilită ulterior.

Ieri, Reuter a fost înaintaşul român cu care ungurii au avut mult de furcă. Iată-l într'un moment când nu dă pace lui Korany. Bodola pare nedumerit...

Căpitanii celor două echipe: dr. Sarosi şi Sfera, îşi oferă, amical, ierbe de flori

O zi bogată în manifestaţiuni sportive în ţară

- In Cupa României, multe rezultate normale şi puţine surprize
- Campionatul districtual a avut program redus
- Două forfaituri la rugby şi o reuniune bună la Bellu

Intensă activitate footballistică în străinătate

- Germania a dispus foarte greu de Bulgaria
- Intâlniri pasionante între Praga şi Viena
- Campionatul în Iugoslavia şi Italia

Football Football Football Football Football Football Football

Militari a reușit o nouă performanță și s'a reinstalat în fruntea categoriei I B

Monitorul Oficial a preluat conducerea Seriei A

Etapa de eri, deși foarte redusă, a programat câteva matchuri tari și cari într'adevăr au dat partide aprig disputate.

In prima categorie, Monitorul Oficial a luat conducerea seriei A printr'o victorie muncită asupra Arsenalului.

Militari reușește a doua performanță, și tot pe teren străin, învingând pe A.G.E.R. și reinstalându-se în fruntea seriei B.

Derby-ul codașilor s'a terminat la egalitate, menținându-se astfel statu-quo la periferie.

Luceafărul a reușit scorul zilei în dauna S.E.T.-ului, iar Adesgo și-a învins rivalul destul de net.

CATEG. I-a, SERIA A

MONITORUL OFICIAL 3
ARSENAL 2

După o luptă strânsă și cu dominări alternative, tipografii au câștigat cu 3 : 2 după ce la pauză erau conduși cu 2 : 1.

Punctele învingătorilor au fost înscrise de Baneș (2) și Mitu din penalty. Pentru învinși au marcat Popa și Andrei.

Cel mai bun depe teren a fost Ionescu Mihail, urmat de Năstase, Baneș și Pătrașcu. Dela Arsenal s'au remarcat: Colibășeanu, Șoancă și Dorobanțu.

Au jucat formațiile :

Monitorul Oficial : Năstase-Penu, Mitu-Georgescu, Ionescu Mihail, Pătrașcu - Niculescu, Stancu, Baneș I și II, Iorgulescu.

Arsenal: Colibășeanu-Șoancă, Păun-Feher, Teodorescu, Angelescu-Mocanu, Petrescu, Dorobanțu, Andrei, Dinulescu.

CLASAMENTUL CATEG. I-a SERIA A.

M. Oficial	4	3	1	0	6: 3 7
Gloria	4	3	1	0	11: 7 7
Olympia	3	3	0	0	11: 6 6
Arsenal	5	2	1	2	12:11 5
Vergu	3	2	0	1	9: 4 4
Av. Sportiv	4	2	0	2	13:10 4
Universul	3	0	2	1	6:10 2
Colțea	3	1	0	2	7:12 2
Leonida	5	0	1	4	5:12 1
Vif. Dacia	3	0	0	3	5:10 0

SERIA B.

ADESGO 3
METALOGLOBUS 0

Au marcat: Balasz (2) și Mircioiu.

S'au remarcat: Istrate și Bartha dela învingători, iar dela învinși Berll, Constantinescu, Ianovici și Cuțulescu.

Adesgo: Otto, Colan, Bartha, Gelber, Weinberger, Tomescu, Vogel V, Istrate, Balasz, Mircioiu, Ionescu.

Metaloglobus: Stratul, Weisz, Cuțulescu, Pokorny, Gheszer, Berl, Ianovici, Figaro, Vasilescu, Weindl, Constantinescu.

Partida dintre Adesgo și Metaloglobus s'a soldat cu victoria verzilor de 3 : 0, după ce în prima repriză scorul era alb; de altfel și jocul era egal. In repriza secundă ambele echipe au muncit pentru a stabili un rezultat. Până în minutul 75 de joc, nici una din echipe nu a reușit să marcheze, când Ballasz a marcat imparabil de aproape. Imediat după aceasta dintr'o passă a lui Ionescu, tot Ballasz marchează ușor. Cu două minute înainte de sfârșitul partidei, Mircioiu marchează un goal, care trebuia apărat. Metaloglobus, cu toate sforțările, nu a reușit să înscrie nici un goal.

MILITARI 3
A.G.E.R. 1

Militari cu o formație tânără a reușit să dispună de Ager, o echipă mai rutinată, cu scorul de 3 : 1 (2: 0).

Explicația: înfrângerea „electricienilor" se datorește înaintării care, cu toate ocaziile avute, n'a reușit nimic.

Jocul este început de Militari care pierde în favoarea Ager-ului.

Repriza doua echilibrându-se s'a mai putut vedea două goaluri, — unul din 11 metri marcat de Berger, iar cel de-al II-lea, dintr'un foult, fiind înscris de Poenaru, care pecetluește scorul final de 3 : 1.

Dela învingători s'au remarcat Dascăl, care a fost cel mai bun, Tudor și Dobra, iar dela învinși Cristoloveanu, Crețu, Frenkel I și II, Bozoncea.

D. Pop Victor a condus următoarele formații :

Militari: Tudor-Grigore, Ionescu-Poenaru, Ivănescu, Constantin-Badea, Dobre, Dascăl, Tănăsescu, Petre.

A.G.E.R. : Bozoncea - Frenkel II-Costel - Pepenaru, Șerban, Frenkel I-Halinga, Breger, Lăpușneanu, Cristoloveanu, Crețu.

METROPOLA 3
A. C. S. A. 3

După cum era de așteptat, întâlnirea dintre codași, a prilejuit o dispută aprigă. Până la sfârșit ambele echipe și-au împărțit punctele, terminând la egalitate (3-3) după ce la pauză Metropola conducea cu 2—1.

Metropola a jucat bine, și ar fi putut termina în învingătoare Trebue să ținem seamă și de faptul că are mulți jucători concentrați, astfel că n'a putut învinge A.C.S.A. deasemeni a jucat mulțumitor de bine.

Punctele partidei au fost înscrise de Maia (2) și Marinescu, pentru Metropola, iar Popescu și Genu au înscris pentru A.C.S.A.

METROPOLA : Ionescu, Constantinescu, Rizescu, Tudor, Istrătescu, Bălcescu, F. Marinescu, Iosipovici, Maia, Tudor, Paritachie.

A.C.S.A. : Rădulescu, Popescu, Pop, Șnidter, Iamandi, Zane, Constantinescu II, Genu, Belu, Pop II.

LUCEAFARUL 6
SET 1

Tânăra formație a Luceafărului a reușit o performanță excelentă, învingând un adversar dur și care știe să lupte

Matchul a aparținut aproape în întregime gazdelor. Cel puțin prima repriză, aviatorii n'au contat. In special, apărarea s'a comportat extrem de slab.

Cea de a doua repriză a fost oarecum echilibrată. Ocaziile de marcare ale SET-ului au fost repede spulberate de apărarea albnegrilor.

Golurile învingătorilor au fost marcate de Gabor (3), Gigi (2) și Nicolau, iar goalul de onoare al învinșilor a fost înscris de Stănciulescu.

D. Farcaș a arbitrat următoarele formații :

Luceafărul : Budan, Dociulescu, Dinulescu, Rotaru, Popescu, Vasilescu, Gigi, Ionescu, Vasilescu I., Nicolau.

SET. : Ioan Marin, Baba, Neagu, Cotoară, Ionescu P., Boerescu, Vasilescu, Stănciulescu, Iuteș, Boiangiu.

CLASAMENTUL CATEG. I SERIA B

Militari	5	3	2	0	14: 9 8
Adesgo	5	3	1	1	10: 5 7
Metalosport	4	3	0	1	13: 6 6
A. G. E. R.	5	3	0	2	9:10 6
Luceafărul	3	2	0	1	18: 2 4
Metaloglobus	5	2	0	3	12: 9 4
A. S. C. A. M.	3	1	1	1	3: 4 3
S. E. T.	5	1	1	3	9:15 3
Socec	2	1	0	1	16: 7 2
Metropola	5	0	2	3	10:29 2
A. C. S. A.	4	0	1	3	6:14 1

CATEG. II-A SERIA A

ORFEUS 1
C. F. R. B. T. 1

Evident că C.F.R.-iștii erau favoriți pe teren propriu însă pe teren lucrurile s'au schimbat.

Echipa d-lui Giovanidis, în formă excelentă a reușit un draw și nu a fost departe de victorie.

CLASAMENTUL CATEG. II-A SERIA A

A. S. Distribuția	5	5	0	0	24: 4 10
Ciclop	5	4	1	0	14: 2 9
Stăruința	5	3	1	1	14:12 7
C. F. R. B. T.	5	2	2	1	18: 5 6
Ind. Iutei	5	2	2	1	22: 8 6
Orfeus	5	2	1	2	9:13 5
Dacia Traiană	5	1	3	1	8:12 5
Grivița	5	0	2	3	7:25 2
Colentina	5	0	0	5	6:28 0
Pebe	5	0	0	5	3:16 0

CATEG. III-A SERIA A

SBURATORII 5
GROZAVEȘTI 2

Tânăra formație Vulturul de Mare, deși învinsă a jucat destul de bine și cu puțin noroc putea obține un rezultat mai bun.

Cele cinci puncte ale învingătorilor au fost înscrise de Georgescu (3), Marinescu, și Radu. Pentru Vulturul de Mare a marcat Popescu ambele puncte.

Echipele au aliniat următoarele formații:

SBURATORII: Ionescu, Marinescu, Neguiescu, Marinescu P., Tomescu, Niculescu, Niculae, Georgescu, Ionescu P., Ionescu N., Ionescu C.

GROZAVEȘTI: Vulcan, Balași, Gherasin, Grosu, Muta, Casa, Manolescu, Blaș, Vasilescu, Velca N., Drăghici.

CLASAMENTUL CATEG. III-A SERIA A

Laromet	5	4	0	1	11: 9 8
Sburătorii	5	3	1	1	17: 9 7
Standard	4	2	1	1	14: 8 5
Vulturii Carp.	5	1	3	1	9:10 5
Fichet	4	2	0	2	13: 6 4
Băneasa	3	2	0	1	6: 4 4
Energia	3	1	1	1	5: 7 3
Grozăvești	4	1	0	3	8:14 2
L. P. N.	4	0	0	4	2:18 0

CATEGORIA III-a SERIA B

DAMBOVIȚA 4
F. C. COTROCENI 3

Eri s'a disputat pe terenul Arsenal, matchul dintre echipele Dâmbovița—F. C. Cotroceni. Ambele echipe au luptat pentru victorie. In cele din urmă a câștigat Dâmbovița. La pauză : 2—1 Au marcat dela învingători Theodorescu 4. Iar dela învinși: Toma 1, Ceaușu 1, și David 1.

S'au remarcat dela Dâmbovița: Aramă și Teodorescu, iar dela învinși: apărarea.

Dâmbovița: Ionescu, Pușcaș, Niță, Comănici, Theodorescu, Nicolescu, Jorna, Bențea, Buzoianu, Andreescu.

Cotroceni: Chirceluță, Dănuleț, Toma, Oprea, Buichi, Mateescu, Enovici, Rotaru, Ionescu, Gheorghe, Iliescu.

CLASAMENTUL CATEG. III-A SERIA B

F. C. National	5	5	0	0	20: 3 10
P. T. T.	4	3	0	1	10: 5 6
Fulgerul	5	3	0	2	17:10 6
Capitala	4	2	0	2	8: 7 4
E. F. A.	4	2	0	2	11:11 4
Generala	4	2	0	2	6: 8 4
Comro	4	2	0	2	13:17 4
Dâmbovița	4	1	0	3	9:12 2
Șoimii	3	1	0	2	6:11 2
Phenix	4	1	0	3	5:16 2
Cotroceni	2	0	0	2	3: 8 0

JUNIORI

METROPOLA (JUN). 2
I. DARLAU (JUN.) 1

In deschidere la Metropola — A.C.S.A., s'a jucat partida dintre juniorii primilor și cei ai echipei I. Dârlău.

Metropoliștii, cu o echipă mai bună au învins cu 2—1 la pauză 1—0.

SOCEC (JUN.) 5
MILITARI (JUN.) 3

In deschidere la partida Militari—Ager s'a desfășurat eri dimineață pe terenul S.T.B. matchul dintre juniorii Suburbanilor și Socec. Rezultatul a fost de 5—3 (1—0) pentru Socec.

OLYMPIA (JUN.) 6
MON. OFICIAL (JUN.) 1

După cum era și normal, alb negrii au învins pe Mon. Oficial, cari totuși au făcut o partidă onorabilă.

Scorul la pauză: 3—1.

Matchul a fost condus de d. Jean Neguț care a dat examen practic și a reușit.

GENERALA (JUN.)
CARMEN (JUN.) (FORFAIT)
A. S. C. A. M. (JUN.) 3
IND. IUTEI (JUN.) 1

Juniori A.S.C.A.M-ului au reușit să învingă pe Iuta după un match spectaculos.

JUVENTUS (JUN.) 5
VERGU (JUN.) 1

Eri dimineață a avut loc pe terenul dela „Regie" matchul de juniori dintre susnumitele echipe.

Matchul a revenit după un joc dur Iuventusului, care în repriza II a jucat numai la o poartă.

F. C. SUTER (JUN.) 3
SP. MUNCITORESC (JUN.) 0

Pe terenul Colentina Sp. Muncitorescu a fost învins cu 3—0 de către F. C. Suter după un joc egal.

Goalurile au fost marcate în ultimele zece minute ale partidei când portarul Sportului Muncitoresc epuizat de brutalitățile jucătorilor adverși a trebuit să cedeze.

F. C. Suter a jucat bine însă foarte brutal.

Sp. Muncitoresc a jucat bine în apărare.

UNIREA TRICOLOR (JUN.) 9
A. C. S. A. (JUN.) 1

In categoria C, speranțele Unirii Tricolor au învins pe cei ai A.C.S.A. cu 9—1. Punctele au fost înscrise de toată înaintarea. S'au remarcat Brădescu, Pisi și Ruginbei.

Invingătorii au aliniat formația: Blaga, Marinescu, Marinescu II, Ionescu, Brădescu, Tudor, Popescu, Marinescu III, Teodor, Ruginbei, Pisi.

VIFORUL DACIA 2
COLȚEA 0

Juniorii Viforului Dacia au înființ după un match disputat și muncit până la urmă pe „junii" Colței. Scorul restrâns se datorește apărărilor imediate, cari au funcționat foarte bine.

A. S. DISTRIBUȚIA (JUN.) 5
UNIVERSUL (JUN.) 2

Terenul Biruința a găzduit eri lupta tinerească între juniorii petroliștilor și cei ai Universului. Dela începutul jocului Universul a avut ghinion neprezentându-se pe teren jucătorii desemnați să ia parte la acest match. Au făcut apel la rezerve și abia au reușit să obțină o formație improvizată de 10 jucători care trebuia să lupte cu un adversar bine pregătit. Distribuția și cu un jucător mai mult și cu norocul a reușit să obțină până la pauză scorul de 3—0 în favoarea lor. Un goal a fost înscris de Sandu din penalty bătut imparabil.

Au marcat : Gornea (2), Florescu și Iosif pentru Distribuția iar pentru Universul Nicu și Stănescu.

S'au remarcat : Gornea, Florescu și Georgescu dela învingători, iar dela învinși: Stănescu, Tiberiu și Nicu.

SP. STUDENTESC (JUN.) 3
MACABY (JUN.) 0

Juniorii „studenților" au reușit să învingă pe Macaby cu scorul de 3—0.

SPECTACOLE

Teatre

OPERA : Relache.
TEATRUL NAȚIONAL : Scrisoarea pierdută.
STUDIO : Medalionul.
REGINA MARIA : Azi și Odinioară.
SARINDAR : Calul năzdrăvan.
MUNCA ȘI VOE BUNA : Sherlok Holmes.
COMOEDIA : Păiajenul.
CARABUȘ : Broadway Tănase.
ALHAMBRA : Alhambra 4.12.86.
LIGA CULTURALA : Sacontala.
OPERETA ROMANA (Sala Liedertafel) : Voiajul în China.

Cinematografe

ARO: Drapelul.
SCALA: Totul pentru dragoste.
CAPITOL: Coarnele sunt eterne cu Betti Stoekfeld și Roger Trevilli. Jurnal și completare.
TRIANON: Andy Hardy, cowboy, jurnal Paramount și românesc.
CARLTON: „Drum bun Mr. Lester" cu Ann Miller și Jack Oakie. Jurnal Fox.
A.R.P.A.: Eroul din For-West, jurnal și complectare.
SELECT : Farandola.
PALAS: Eu sunt legea.
FEMINA: Fecioara de azi.
ELYSEE : Emigranții și completare : Leningrad
ROXY: Desmoșteniții soartei, jurnal și completare.
FORUM : Ordin de chemare și Viața fără griji.
REGAL: Soțul meu conduce ancheta.
BIZANTIN : Bestia umană și Diavolii aerului.
OMNIA : Ordin de chemare și Valsul nemuritor.
RIALTO : Zaza și Drama din Shanghai.
NISSA : Alexandru Newsky și Menaj parisian.
AIDA : Oameni de mâine și Enigmaticul Mr. Moto.
AMERICAN : Pumnul de fier și Rendez-vous pe Riviera.
BARCELONA : Atlantis, 20.000 leghe sub apă (operă complectă).
COTROCENI : Rapsodia diobolică și Femei condamnate.
CARMEN : Alexandru Newsky și N'am să te uit niciodată.
DACIA : Intre două femei și Gangsterii din New-York.
DIANA : Drama din Shanghai și Prinț și cerșetor.
DICHIU : Citadela și Nevestele sirete.
EDISON : Katia, Răzbunarea zeului Siva și Trupa Georgescu-Iași.
FRANKLIN : Conflict și Aventurile lui Tom Sawyer
FLORIDA : Miss Raffles și Serge Panine.
GLORIA : Noaptea amintirilor și Cuibul fericirei.
GRAND : Tarzan (Eroul junglei) și Panica în Univers.
IZBANDA : Honolulu și Tentație.
ILEANA : Prizoniera din Sing-Sing și Regina Carnavalului.
LIA : Oameni de mâine și O femeie care primește palme.
LUCIFER : Hanul groazei și Antonio Adverso.
MARNA : Câinele din Baskerville, Regina carnavalului și Trupa de reviste Titi Mihăilescu.
MARCONI : Masca iubirii și Fracul verde.
MILANO : Sabotaj și N'am să te uit niciodată.
MIORIȚA : Câinele din Baskerville și Destin.
MODEL : Evadatul din Insula Dracului și Spaima Vestului sălbatec.
NERO : Aur și femei și Intre glorie și dragoste.
ODEON : Sânge de cazac și Nevasta mea subretă.
PAX : Escadronul alb și Tango nocturn.
PACHE : Se lasă noaptea și Josette.
PARIS : Nevasta brutarului și Barnabe.
RAHOVA : Noaptea amintirilor și Miss Catastrofa.
REX : Lord Jeff și Legiunea diavolului.
ȘIC: Amanta și Mister Zero.
SPLENDID : Infernul îngerilor și Azi cânt pentru tine.
TOMIS : Sclavii vieții și Broadway strada norocului.
TRIUMF : Pentru Patrie și un film de junglă.
UNIC : Oameni de mâine și Femeia care primește palme.
UNIREA : A 8-a nevastă a lui Barbă Albastră și Valea giganților.
VOLTA BUZEȘTI : Colivia de aur și Rosalie.
VENUS : Cinci prieteni, Diavolii aerului și Funeraliile prim-ministrului Armand Călinescu.
VOLGA : Kentucky și Trustul veseliei.

Serviciul nostru special

Surprize mari în campionatul Italiei

BARI l-a învins pe LAZIO la Roma!

Venezia conduce cu autoritate în clasament, având un avantaj de două puncte

Milano, 22. — Ziua de azi a campionatului italian n'a fost lipsită de surprize.

Cea mai mare este fără îndoială victoria formației Bari asupra echipei Lazio și încă la Roma, Bari—care dealtfel a învins săptămâna trecută și pe Ambrosiana cu 3:0 este actualmente una din cele mai în formă echipe italienești.

O altă surpriză este înfrângerea lui Milano la Novara. Din această cauză Milano a ajuns dela locul 7 la locul 11.

Venezia a câștigat din nou și acum are două puncte avantaj și va fi greu de detronat din fruntea clasamentului.

Rezultatele:

NOVARA—MILANO 1:0 (1:0)

Torri a marcat singurul goal, iar Boffi (Milano) a ratat un penalty.

VENEZIA—TORINO 2:1 (2:0).—Au marcat pentru învingători *Busidoni* (2), iar pentru învinși *Predo*.

LIGURIA — TRIESTINA 1:1 (1:1) Joc echilibrat rezultat real.

BARI—LAZIO 1:0 (1:0). Singurul goal a fost marcat de *Prodimenti* în minutul 10.

NAPOLI—MODENA 1:0 (0:0). Napoli a câștigat în zece oameni, Rosso fiind lovit. Singurul goal a fost opera lui *Mian*.

BOLOGNA—GENOVA 5:3 (3:1). Pentru învingători au marcat Puricelli (2) *Reguzzoni*, *Boviani* și *Sarbelle*, iar pentru genovezi *Ferrari Scarabello* și *Gabardo*. Bologna a jucat fără Biavati și Maini.

AMBROSIANA — ROMA 3:0 (1:0). *Guarnieri* (2) și *De Maria* au înscris cele trei goaluri.

JUVENTUS—FIORENTINA 3:2 (2:1). Autorii goalurilor au fost *Gabet* (2) și *Bellini* pentru învingători, iar pentru învinși au marcat *Morselli* și *Caleasachi*.

CLASAMENTUL

1. Venezia	6	4	2	0	11: 5	=10
2. Ambrosiana	6	4	0	2	14: 5	= 8
3. Lazio	6	3	2	1	11: 6	= 8
4. Bologna	6	3	1	2	10: 7	= 7
5. Triestina	6	3	1	2	7: 6	= 7
6. Bari	6	3	1	2	6: 8	= 7
7. Juventus	6	3	1	2	7: 9	= 7
8. Genova	6	2	2	2	14:14	= 6
9. Roma	6	2	2	2	6: 8	= 6
10. Novara	6	2	0	3	7: 9	= 6
11. Milano	6	2	1	3	9: 7	= 5
12. Torino	6	2	1	3	7: 9	= 5
13. Liguria	6	0	4	2	6: 9	= 4
14. Napoli	6	2	0	4	4:10	= 4
15. Fiorentina	6	1	1	4	2:12	= 3
16. Modena	6	0	3	3	3: 6	= 3

LIGA II

Palermo—Siena	2—0
Atalanta—Pro Vercelli	3—1
Sauremesse—Padova	3—1
Udinese—Verona	6—3
Catania—Fanfulla	1—1
Anconitana—Livorno	2—1
Luchese—Vigevano	4—0
Pisa—Alexandria	2—2
Brescia—Molinella	2—1

Activitatea footbalistică din Grecia

Athena, 22. — Astăzi s'au disputat următoarele matchuri:

Ethnicos — Olympiakos 2—1.

Panathinaikos — Pangration 2—2.

Danemarca a învins Norvegia cu 4-1 (1-1)

Copenhaga, 22. — **In cadrul Cupei Nordice s'a disputat azi aci matchul internațional de footbali între echipele naționale ale Norvegiei și Danemarcei.**

Echipa daneză a dispus de norvegieni cu 4:1 (1:1).

Au marcat: Joergensen (2), Friedmann și Albrechtsen pentru echipa învingătoare, Gryhillsen din partea Norvegiei.

Internaționalul german SIFFLING a murit

Berlin, 22. — Cunoscutul footballist german, internaționalul Otto Siffling, a murit în spitalul dela Mannheim din cauza unei pneumonii.

Siffling a reprezentat de 18 ori, culorile naționale germane.

Viena și Praga

au terminat la egalitate în primul match de hockey al sezonului

Viena, 22. — **Azi s'a deschis aci sezonul de hockey pe ghiață, cu matcul echipelor reprezentative ale orașelor Praga și Viena.**

Intâlnirea s'a soldat cu rezultatul 2:2 (2:0, 0:1, 0:1).

Au marcat: Malecek și Trojak pentru Praga, Brandl și Tschammler pentru Viena.

Incidente și surprize în campionatul Jugoslaviei

Beogradsky și Gradjansky sunt cei doi leaderi

Belgrad, 22. — Campionatul național de footbali a continuat astăzi cu următoarele partide:

LIGA SĂRBĂ

Belgrad: Beogradsky—B. A. S. K 2—0.

Campionii au jucat technic și au învins elanul adversarilor prin goalurile marcate de Glișovici și Pasansky.

Belgrad: Jugoslavia — Jedinstvo 2—2!

Joc nervos și întrerupt de incidente. Jugoslavia a marcat prin Savici și Ata Petrovici (11 m.), iar Jedinstvo prin Timanici și Arangelovici. Jedinstvo a ratat un penalty.

Novisad: Voivodina—Zs. A. K. 1—0.

Zemun: Gradjansky (S.)—Zemun 2—1!

Sarajevo: Slavia—Bata 4—2.

CLASAMENTUL

1. Beogradsky	5	4	0	1	18: 6=8
2. Slavia (Sar.)	5	4	0	1	17: 6=8
3. Jugoslavia	5	3	2	0	12: 5=8
4. Jedinstvo	5	2	2	1	11:10=6
5. Gradjandsky	5	3	0	2	10:11 6
6. Bata	5	2	1	2	11: 9=5
7. Voivodina	5	1	2	2	8:13=4
8. Zs. A. K.	5	1	0	4	10:13=2
9. BASK	5	0	2	3	3: 9=2
10. Zemun	5	0	1	4	4:22=1

LIGA CROATO-SLOVENĂ

Zagreb: Gradjansky—Haiduc 3—0.

Matchul a fost întrerupt. Haiduc s'a retras pentrucă Kacian — care transformase două penaltyuri — a fost eliminat de arbitru. Kacian a fost scos cu poliția de pe teren. Gradjansky a câștigat cu 3—0 prin forfait. După liniștirea spiritelor s'au jucat amical 2 reprize a 30 de minute. Gradjansky a învins cu 1—0 prin punctul înscris de Leșnik.

Subotița: HASK—Bacika 1—1!

Sarajevo S.A.S.K.—Concordia 3—2.

Split: Ljubliana—S. K. Split 4—1!

Vorajdin: Slavia (Osick)—Slavia 2—0!

CLASAMENTUL

1. Gradjansky	8	7	1	0	32: 2=15
2. HASK	8	6	1	1	22:19=13
3. SASK	8	5	2	1	16:12=12
4. Haiduc	8	4	1	3	19:14= 9
5. Slavia (O.)	8	3	2	3	16:23= 8
6. Concordia	8	3	1	4	16:16= 7
7. Ljubljana	8	2	2	4	17:26= 6
8. Bacika	8	2	1	5	12:24= 5
9. S. K. Split	8	1	1	6	7:19= 3
10. Slavia (V.).	8	0	2	6	5:17 2

Bulgaria a reușit o performanță remarcabilă

Germania n'a câștigat decât cu greutate. Rezultatul: 2-1 (2-0)

Sofia, 22. — Azi s'a disputat în localitate, pe stadionul Iunak, matchul internațional de football dintre echipele naționale ale Germaniei și Bulgariei.

In fața a 20.000 de spectatori, printre cari ministrul Germaniei și membrii legației germane, echipa Reichului a câștigat cu 2 : 1 (2 : 0).

In prima repriză germanii au surprins pe gazde cari au avut trac și au ajuns să conducă cu 2 : 0.

Punctele au fost marcate în min. 20 de URBAN și în min. 32 de CONEN.

La reluare bulgarii au avut o puternică revenire și au reușit să reducă handicapul prin STOIANOFF în minutul 67. Gazdele au continuat să domine și n'a lipsit mult să egaleze.

Matchul a fost condus de d. Stefanovici (Iugoslavia).

Tratați blenoragia...

dela început: veți evita astfel ca ea să nu devină cronică și să nu se eternizeze. Blenoragia este o maladie contagioasă produsă de un microb: gonococul lui Neisser, asemănător oarecum cu niște boabe de fasole reunite câte două la o mică distanță prin fața lor concavă. Acest microb se găsește în celulele mucoase și în puroiu: el poate chiar să circule în sânge și să contamineze organele vecine cauzând orchită, metrită, salpingită. Doi excelenți practicieni, Dl. Dr. Henry Labome și Dl. Dr. Maldès, în memoriile lor, au stabilit precis marea valoare terapeutică a produsului Pagéol, remediu modern și specific al blenoragiei care scurtează repede durata scurgerei și în același timp îi modifică natura.

(ss) **Dr. Renouard**

La farmacii și droguerii.

ECONOMIA ADUCE BOGĂȚIE

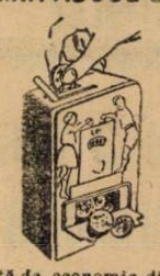

Casetă de economie din metal cu dispozitiv care marchează monedele a 10 lei și arată cât s'a strâns.
Se deschide automat numai la Lei 1000.— conținut.
Operația se poate repeta fără sfârșit.
De vânzare la M. & M. Kestenbaud, București, Str. Șelari No. 9 cu Lei 100.— bucata.
Expediem în toată țara cu rambursa de Lei 100,— plus Lei 30,— pentru transport.
Patent Brevet Regal Român

ZIDENICE A FOST REVELAȚIA CAMPIONATULUI CEH IN ETAPA DE IERI

Praga, 22. — Cele trei matchuri de campionat, cari s'au jucat azi, au furnizat o singură surpriză. Zidenice din Brno o învins pe a treia clasată Bata, la Zlin.

Rezultatele au fost:

Zidenice-Bata 3:1.

Prostejov-SK Pilsen 3:0.

Sl. Ostrava-SK Kladno 6:4.

In urma acestor rezultate, clasamentul se prezintă astfel:

1. Slavia	6	4	2	0	20:11=10
2. Sparta	6	4	1	1	16:10= 9
3. Bata	7	4	1	2	19:15= 9
4. V. Zizkov	6	4	1	1	19:15= 9
5. Sl. Ostr.	7	3	2	2	18:20= 8
6. Zidenice	7	4	0	3	14:18= 8
7. Prostejov	7	2	2	3	16:19= 6
8. V. Pilsen	6	2	1	3	17:16= 5
9. Pardubice	6	2	1	3	12:13= 5
10. Kladno	7	2	0	5	16:21= 4
11. Nachov	6	1	1	4	9:16= 3
12. S. K. Pil.	7	0	2	5	3:15= 2

Ciocnirea dintre footballul austriac și cel ceh s'a soldat în favoarea primului

Ostmark — Boemia Moravia 5:5 (3:1)

Viena — Praga 1:0 (1:0)

Praga, 22.— **In fața a 25.000 de spectatori, — printre cari și d. Tschammer und Osten, fuehrerul sportului german— s'a disputat în localitate matchul dintre selecționatele protectoratului Boemiei Moraviei și Ostmarkului.**

La pauză vienezii au ajuns să conducă cu 3 : 1, iar la reluare cu 5 : 3, dar praghezii au reușit totuși să egaleze, matchul terminându-se cu acest scor puțin obișnuit în football.

VIENA-PRAGA 1:0 (1:0)

Viena, 22. — **Intâlnirea selecționatelor celor două orașe care s'a jucat în localitate s'a soldat cu victoria gazdelor la limită 1 : 0 (1 : 0).**

Singurul punct al partidei a fost marcat de interul-dreapta DECKER, în prima repriză.

Andersson învingător prin k. o.

Copenhaga, 22. — Azi a avut loc aci un match internațional de box, în care suedezul Andersson, campion profesionist al categoriei semigrea, a învins pe danezul Hans Holdt, în 9 reprize, prin k. o. tehnic.

ROMANIA UNGARIA — IN CIFRE

CORNERE	
România	**1**
Ungaria	**5**
HANDSURI	
România	**2**
Ungaria	**2**
FOULTURI	
România	**7**
Ungaria	**13**
OUTURI	
România	**29**
Ungaria	**22**
SHOTURI LA POARTĂ	
România	**13**
Ungaria	**12**
SHOTURI IN POARTĂ	
România	**5**
Ungaria	**8**

Unirea Tricolor a angajat pe Criciotoiu

In sfârșit! Unirea Tricolor are o extremă stângă. Oborenii au angajat pe Criciotoiu (Prahova) care va juca chiar în matchul cu Venus.

Rezultate din țară

CRAIOVA

Generala-Oltenia 4-1 (2-0).

Muncitorul - Dunărea 5-2 (2-0).

BRAILA

V. T. M.-Primăria 2-2 (1-1)

F. C. Brăila (jun.)-Franco-Română (jun.) 4-0 (2-0).

Football Football Football Football Football Football Football Football

Macabi a învins cu mare greutate pe Gloria-Mărășești cu 1-0 (1-0)

Eri, pe arena din Dudești, în fața unui public destul de numeros, s'a disputat matchul pentru Cupa României dintre Macabi și Gloria-Mărășești.

Deși o echipă care activează în cadrul districtului Ploești, Gloria a reușit să facă clipe grele echipei dela Ciocanul, și nu a lipsit mult, ca să fim nevoiți a asista și la prelungiri.

Inceputul îl are Gloria care înjghebează câteva atacuri foarte frumoase care rămân însă fără rezultat.

In orice caz Gloria a făcut o partidă foarte bună, lăsând o impresie la fel. A practicat un joc bărbătesc, posedă un excelent joc de cap și condiție fizică.

Macabi a jucat slab, Herman fiind complect lipsit de formă.

D. Greculescu a condus echipele:

MACABI: Kerkai — Havas, Csika — Smilovitz, Kiss, Mihailovici — Szekeli, Hecht, Hoffman, Bărbulescu, Herman.

GLORIA: Sommer — Lăzăroiu, Berenz — Fleică, Feuernștein, Bucur — Doană, Karkas, Naghy, Herold, Pascam.

s. berea.

Industria Sârmii-C. S. Muncitoresc 6-2 (2-1)

Cluj, 22. (Prin telefon). — Astăzi a avut loc în cadrul „Cupei României" matchul dintre Industria Sârmei și C. S. Muncitoresc, victoria revenind oaspeților cu rezultatul 6:2 (2:1). Punctele au fost înscrise de Sturza Hragel (2) Bent și Mary pentru Industria Sârmei, iar pentru Muncitorul Sweiner și Cieh din penalty.

Vif. Dacia a eliminat în prelungiri pe Turda cu 4-2 (3-2; 2-2; 1-2)

Nu se aștepta aproape nimeni ca Viforul Dacia, după seria de matchuri slabe în campionat, să reușească performanța de astăzi. O performanță cu atât mai bună cu cât a fost obținută pe terenul din Ghencea.

Matchul n'a fost frumos. S'a căutat numai și numai victoria. S'a jucat în cea mai mare parte a timpului confuz, cu shooturi fără adresă, dar foarte repede și viu.

Turda ia conducerea datorită unui 11 m. bine bătut de Niculescu.

După pauză jocul este din ce în ce mai nervos și se părea că Turda își va menține rezultatul. Predescu, cam dela 35 m. centrează. Stanciu iese prost inspirat și mingea îl sare, odihnindu-se în plasă.

Gică Rădulescu înscrie al treilea goal al Viforului, iar Nicolau marchează cu capul al patrulea punct.

D. căpitan *Mielu Petrescu* a condus formațiile:

Viforul Dacia: Niculescu-Chinezul, Lupu, Simionescu, Cociu, Matei Dumitrescu, Vane, Marcu Beicu, Predescu, Nicolau, Filimon, Rădulescu.

Turda: Stanciu, Simionescu, Lăzărescu, Ionescu, Nitroi, Nichita, Simionescu Tr., Steiner, Niculescu, Gică Popescu, Beldiman.

Carmen a învins ușor S. G. S. S. cu 5-1 (4-1)

O echipă de categoria II-a care se califică astfel în turul următor al cupei României, Carmen este una din cele mai bune din district.

A eliminat ușor pe SGSS, care pe teren propriu a reușit să elimine pe Mureșul.

A făcut o deosebită impresie Bonațiu și Niculae, care a apărat foarte bine.

F. C. Brăila a învins Franco-Româna cu 7-3 (3-3)

Brăila, 22 (prin telefon). — In cadrul „Cupei României" s'au întâlnit azi echipele locale F. C. Brăila și Franco Română.

Echipele au aliniat următoarele formații

F. C. Brăila: Negrescu — Stancu, Zukerman — Waradi, Dengel, Wulieris — Cavadia, Oprea II și I, Weiss și Goldemberg.

Franco-Română: Bartoș — Bodi — Adorian—Gavrilă, Coșek, Apostol Ivanof, Anton, Unguroiu, Setay și Teodorescu.

F. C. Ploești a dispus greu de C.F.R. (Simeria) cu 3-2 (2-0)

Ploești, 22 (prin telefon). — Matchul pentru „Cupa României", disputat astăzi pe stadionul din localitate, între F. C. Ploești și echipa feroviară din Simeria, a atras pe arenă peste 3.000 spectatori.

Au jucat formațiile:

Tricolor C.F.P.V.: Schramek — Dunăreanu, Cocis, — Mosco, Dobra, Marienuț — Covaci II, Barbaiani, Covaci, Beju și Ștefănescu.

C.F.R.: Nemeș — Horvath, Gabor — Csoni, Târnoveanu, Siclovan — Pascu, Mogău, Ferni, Șier și Naghy.

A. S. Constanța a depășit greu apărarea Ferroemailului pe care l-a învins totuși cu 2-0 (1-0)

Constanța, 22 (prin telefon). — In cadrul Cupei României A S Constanța a întâlnit astăzi formația ploeșteană, Ferroemail. Peste 2500 spectatori au asistat la acest match și au fost mulțumiți de factura jocului. Inceputul jocului îl au gazdele, cari se instalează în careul advers și domină cu autoritate. Trag de nenumărate ori la poartă însă Lazăr apără formidabil

D-l Bartolomeu a condus formațiile:

Constanța: Alfons — Ion Ion, Marinescu — Maci, Actis, Boicenco — Lupa, Dietrich, Ferentz, Filip și Sava.

Ferroemail: Lazăr — Szabo, Neagu — Notti, Mincea, Pușcariu, — Mândrean, Draga, Jany, Simionescu și Neumayer.

Socec Lafayette a eliminat pe ASCAM din cupa României cu 4-2 (3-1)

Așa cum am prevăzut, Socec Lafayette a învins pe ASCAM, calificându-se astfel pentru turul al patrulea al Cupei României

S'au remarcat: Ghioriceanu cel mai bun din 22; Berbeacă, Barbu și Zorca dela Socec, — iar dela ASCAM, Drăgănescu, Cernat, Pavel și Matache.

D-lui Baby Zamfirescu i s'au aliniat următoarele formații:

Socec Lafayette: Paraschivescu, Sitaru, Guian, Dobeș, Ghioriceanu, Harry, Ionescu, Zorca, Berbeacă, Barbu, Radu

ASCAM: Cernat, Suciu, Dima, Pavel, Drăgănescu, Balu, Marinică, Rădulescu, Matache, Chivu, Dumitrescu.

Macaby (Chișinău) a sdrobit Unirea CFR (Pașcani) cu 10-0 (3-0)

Chișinău, 22 (prin telefon). — Astăzi a avut loc în cadrul „Cupei României" disputa dintre Macaby Chișinău și Unirea C. F. R. din Pașcani care s'a terminat cu zdrobitorul scor de 10:0 (3:0).

Diferența dintre echipe a fost de așa natură, încât Unirea n'a rezistat de cât o repriză, primind numai trei goaluri și anume în minutele 10, 30 și 42 înscrise de Teuli, Losa și Lwowsky. In a doua repriză, s'au marcat șapte puncte de către Klaein (47, 58, 60), Gluh (48, 70), Lwowsky (42) și Tania 85.

Echipele aliniate au fost următoarele:

MACABI: Miho — Alec, Gero — Koifman, Kraus, Bruchi — Temnic, Lasak, Lwowsky, Klein, Gluk.

UNIREA C. F. R.: Donia — Coaja, Buhan — Petrovici, Bartolomeu, Spătaru, Gorinov, Guineja, Sumanovici, Moraru.

Victoria-Echo 3-0 (0-0)

Cluj, 22 (prin telefon). — Victoria a jucat astăzi un match amical în compania grupării districtuale Echo. Divizionarii au învins cu 3-0 prin goalurile înscrise de Felecan I, Bocor și Bulzan.

Minerul - C. S. Lonea 2-0 (1-0)

Lupeni, 22 (prin telefon). — Astăzi s'a disputat în cadrul „Cupei României" matchul dintre Minerul și C. S. Lonea cu rezultatul 2:0 (1:0). Jocul a fost viu disputat și victoria a revenit gazdelor având și avantajul terenului.

Olympia - V. T. M. forfait

Pe arena A. C. S. A. Olympia trebuia să întâlnească eri în cadrul Cupei României pe V. T. M. din Brăila.

Brăilenii nu s'au prezentat, astfel că bucureștenii s'au calificat pentru turul următor.

F. C. Craiova a reușit să învingă rezistența Vulturilor, surclasându-i cu 3-2 (3-0)

Craiova, 22 (prin telefon). — F. C Craiova și Vulturii din Lugoj s'au întâlnit astăzi în cadrul „Cupei României".

Dela învinși: Pfeillinger, Musieți și Ghiula au fost cei mai buni

Au jucat formațiile:

F. C. Craiova: Ciocâlteu — Miclea, Iordăchescu — Biban, Udrică, Ruincu, — Setnicek, Constantinescu, Stoianovici, Szabo și Brașoveanu.

Vulturii: Pfeillinger — Reinhold, Cionga — Stoica, Hambalgo David — Jurca, Hlavaty, Musteți, Popescu și Ghiula.

Gloria din Arad a terminat la egalitate cu Metalosport 1-1 (0-0) (0-0) (1-1)

Arad, 22. (Prin telefon). — Astăzi s'a disputat în orașul nostru în cadrul „Cupei României" matchul de football dintre Gloria și Metalosport care s'a terminat nedecis și după prelungirile reglementare 1-1 (0:0) (0:0) (1-1). Jocul a fost de o factură foarte slabă. Goalul a fost înscris de către Silviu, printr'o lovitură liberă în minutul 7. Egalarea vine în minutul 34 la învălmășeală.

GLORIA: Silviu - Regner, Volintir-Siclovan, Codrea, Nicola-Igna Farcaș, Fritz, Henegar, Kajus.

METALOSPORT: Costa-Slaviu, Remer-Cricioan, Ibaci, Blosov, Coralb, Hinder, Covasna, Sliva, Granbhuler.

S.S.M.R.-Voința 2-0 (1-0)

Turnu Severin, 22 (prin telefon). — Voința, din localitate, jucând cu S. S. M. R. din Reșița, în cadrul Cupei României, a fost învinsă de aceasta din urmă cu 2-0. Punctele au fost înscrise de Krupp și Voicu.

Au asistat 600 spectatori.

Astra a învins la scor Elastic cu 5-0 (1-0)

Sibiu, 22 (prin telefon). — Astăzi a avut loc în cadrul „Cupei României" matchul dintre Astra și Elastic, victoria revenind oaspeților cu 5:0 (1:0). Lupta a fost aprigă, cu tot rezultatul dezastruos. Totuși, Elastic n'a putut folosi avantajul terenului.

Dragoș Vodă-Muncitorul 3-1 (3-0)

Cernăuți, 22. (Prin telefon). — In cadrul Cupei României, Dragoș Vodă a dispus de Muncitorul cu 3-1; la pauză conduceau cu 3-0. Prima repriză a aparținut în întregime gazdelor, cari au înscris de trei ori. In partea doua a jocului, oaspeții își revin simțitor însă... prea târziu.

Punctele au fost înscrise de Cacerowsky (2) și Panenka.

Olimpia CFR-Crișana amânat

Satu-Mare, 22 (prin telefon). — Matchul de cupă care trebuia să se desfășoare astăzi în localitate între Olimpia și Crișana s'a amânat deoarece Torjoc este selecționat în echipa națională. Crișana a obținut amânarea cuvenită fiind lipsită de cel mai bun jucător.

Caurom-Cetatea Sucevii 4-3 (1-0)

Cernăuți, 22. (Prin telefon). — Intâlnirea dintre Caurom și Cetatea Sucevii, disputată astăzi în localitate în cadrul „Cupei României", a revenit la mare luptă gazdelor cari au învins cu 4-3.

Au înscris Seterman (2) și Stokovsky (2) pentru învingători, iar pentru învinși Coroiu, Migda și Sanda.

Sparta-Cimentul 4-1 (1-0)

Mediaș, 22. (Prin telefon). — Astăzi, în localitate, s'a disputat în cadrul „Cupei României" matchul dintre Sparta și Cimentul rezultatul final 4:1 (1:0). Punctele victorioase pentru Sparta au fost înscrise de Müller (2) și Kloris (2), iar pentru Cimentul Santa.

Ripensia și Electrica au terminat la egalitate: 0-0

Timișoara. (Prin telefon). — Deși disputat amical, matchul a însemnat o luptă disputată în tot timpul celor 90 minute. Ambele echipe au arătat o apărare imediată în zi foarte bună, pe când înaintările nu au corespuns.

In minutul 32 la un atac ripensist, Andreescu scapă singur și marchează de aproape, însă arbitrul nu acordă pe motiv de offside.

S'au remarcat dela Ripensia: Mesezan, Bünger, Cotormani și Andreescu; iar dela Electrica: Trichunov, Pantea și Gall.. Adversarii au aliniate formațiile:

RIPENSIA: Mesezan, Bünger, Regdon, Naghi, Cotormani, Gall, Taenczer, Andreescu, Marcu, Jiffcovici, Schwein.

ELECTRICA: Trichunov-Reiter, Barna-Ianovici, Pantea, Passa II-Kochunitz, Boznar, Precup, Gall, Kappa.

D. general Gabriel Marinescu: „sunt mulţumit“

A doua performanţă a footballului nostru şi a unei noui politici, văzută de oficialii şi jucătorii celor două tabere

MAI MULT DECÂT STRĂLUCITA PERFORMANŢĂ, REUŞITĂ IERI DE FOOTBALLUL ROMÂNESC, A STÂRNIT UN ENTUZIASM DE NEDESCRIS IN RÂNDUL SPORTIVILOR, DAR MAI ALES PRINTRE CONDUCĂTORII SPORTULUI ROMÂNESC.

OFICIALI ŞI JUCĂTORI, SUNT DE ACORD CĂ ECHIPA NOASTRĂ NAŢIONALĂ A REPURTAT UN SUCCES RĂSUNĂTOR ŞI ADUC NEPRECUPEŢITE LAUDE CELOR 11 ROMÂNI CARE AU DAT FOOTBALLULUI O VICTORIE, FĂRĂ DOAR ŞI POATE.

UNGURII, SPORTIVI, LAUDĂ ŞI EI COMPORTAREA ECHIPEI ROMÂNEŞTI.

Bravo, echipa României!

D. Ministru General Gabriel Marinescu, preşedintele F.R.F.A.:

— *„NU FAC DECLARAŢII“ !*

După o scurtă pauză, conducătorul footballului românesc adaugă :

„SUNT MULŢUMIT“ !

Dar pe faţa sportivului ministru parcă se citea că o victorie românească — meritată de-altfel — l-ar fi mulţumit şi mai mult.

D. George Plagino, preşedintele U.F.S.R.:

„Matchul de astăzi trebue considerat ca un succes epocal pentru soccerul românesc. Desigur, specialiştii vor fi de altă părere, dar ca sportiv, aceasta este părerea mea“.

D. Th. Davila, vice-preşedintele F.R.F.A.:

— *„Vreţi o declaraţie ? Ei bine, nu vă pot spune decât atâta : Bravo, Bravo, Bravo !“.*

După cum vedeţi vicepreşedintele F.R.F.A. este concis, dar fraza sa lapidară, pornită din suflet, exprimă clar starea de spirit şi simţămintele d-lui col. Th. Davila.

D. Dr. Buteanu:

(fostul conducător al Universităţii şi unul din cei care au contribuit într'o largă măsură la stabilirea legăturilor sportive ungaro-române) :

— *„Suntem câştigătorii morali ai matchului, în ciuda schimbării în ultimul moment a lui Baratki.*

Un rezultat 2 : 1 în favoarea României cred că ar fi reprezentat o imagină reală a jocului de astăzi“.

D. N. Boerescu, director al U.F.S.R-ului:

— *„Echipa noastră a jucat cu o vervă îndrăcită, iar rezultatul trebue considerat ca un mare succes pentru sportul românesc.*

D. Maior Ilie Radu:

— *„Trebue să ne considerăm câştigătorii acestui match, în care jucătorii români au făcut o mare partidă“.*

D. Liviu Iuga, vicepreşedinte al F.R.F.A-ului:

— *„Matchul a fost peste aşteptări, iar rezultatul impresionant.*

„Să nu uităm nici clasa footballului ungar, nici victoria atât de concludentă asupra Germaniei“.

D. Maior dr. Brezeanu, Preşedintele districtului Bucureşti:

— *„Sunt mulţumit, dar mai ales încântat, de felul cum au rezistat 90 de minute jucătorii români.*

„Schimbarea lui Bogdan în postul de inter dreapta a fost o fericită inspiraţie.

„Am avut o apărare excelentă dar o înaintare mai puţin strălucită şi aceasta ne-a privat de o victorie pe deplin meritată“.

Bucurie-şi de ce nu?-la „Union“

In tabăra românilor, bucuria nu mai cunoaşte margini. Jucătorii sunt fericiţi că au reuşit un rezultat egal cu o victorie.

PETRE STEINBACH, managerul echipelor naţionale, ne mărturiseşte :

„Performanţa echipei noastre este excelentă. Ai noştri au avut un foarte bun sistem de apărare. Nu putem însă spune că noua metodă de joc a fost aplicată cu strictеţe.

„E şi natural să fie aşa. Un nou sistem nu se învaţă în două săptămâni.

„Goalul care ni s'a marcat se datoreşte unei neînţelegeri între Sfera şi Vintilă. Unul din ei ar fi trebuit să dea mingea în corner

„Dela noi, fundaşii, admirabili. Cu Negrescu s'a rezolvat pentru mult timp problema fundaşului stânga.

„Din halfi, cel mai bun, Răşinaru. Dintre înaintaşi cel mai mult mi-a plăcut Reuter. Totuşi, Bodola şi Spielmann au lucrat foarte mult şi cu folos, deşi fără strălucire, în aparenţă

„Matchul acesta a dovedit, a justificat şi recompensat curajul selecţionerului unic, care tocmai pentru un match atât de greu a introdus trei debutanţi.

„Rezultatul e just, deşi faza Bodola-Spielmann - Reuter trebuia să ne aducă un goal. Se compensează însă cu cel salvat de Vintilă.

„Dela unguri, cei mai buni au fost: Sarosi I, Sarosi III şi Zsengeller.

SFERA: *„Echipa a jucat cu mult suflet şi a meritat matchul nul. Dela Unguri, mi-au plăcut Sarosi III, fundaşii şi tripleta. Dela noi, Reuter a fost excelent.*

BODOLA e foarte puţin vorbăreţ, totuşi ne spune : *„Jocul a fost frumos şi mi-au plăcut dela Unguri apărarea şi tripleta.*

PAVLOVICI e mulţumit de rezultat. Şi el ca şi Bodola admiră tripleta Ungurilor. Dintre coechipierii săi, cel mai mult i-a plăcut Reuter. Negrescu, deşi a fost foarte bun, a avut la început trac.

Iată însă că intervine chiar NEGRESCU, care ne spune:

„N'am avut trac deloc. M'am simţit caşi la un match de club. La nici un moment nu mi-a fost teamă că am putea pierde.

„Am avut un moment de dificultate la sfârşitul reprizei a II-a, asta poate din cauză că atacurile s'au dat mai mult pe partea mea“.

LUPAŞ e foarte bine dispus şi ne declară :

„Ungurii au fost astăzi foarte buni mai ales tripleta şi halfii de margine. Sunt fericit că jocul a fost fair şi mai ales că am putut juca contra unor vedete ca

NEGRESCU

dr. Sarosi şi Zsengeller. Dacă nu m'am putut duce eu la ei, cel puţin au venit ei la mine“.

SPIELMANN este extrem de emoţionat şi de tăcut, refuzând să facă declaraţii. Totuşi putem afla că i-au plăcut foarte mult fraţii Sarosi.

BOGDAN regretă că n'a avut mingi mai multe şi mai ales că n'a trecut mai din vreme interdreapta, căci ar fi putut astfel să ajungă mai des la poarta Ungurilor, dintre care cel mai mult i-a plăcut Sarosi III.

OANA e fericit că a debutat printr'un match nul, îi pare însă rău că n'a putut avea ocazia să marcheze goalul victoriei.

„Apărarea noastră a fost foarte bună“ — încheie minusculul şi proaspătul internaţional.

RAŞINARU, deşi e foarte grăbit, ne spune :

„Sunt mulţumit că am corespuns încrederii care mi s'a acordat. Dela Unguri cel mai bun a fost half centrul Sarosi III“.

REUTER e foarte modest. Deşi e lăudat de toată lumea, se mulţumeşte să declare:

„Imi pare nespus de rău că n'am marcat spre sfârşitul matchului goalul care ne-ar fi adus victoria.

„Echipa naţională a făcut azi cel mai bun match din câte am jucat eu. Mai ales halfia a fost excelentă.

„Dela Unguri, dintre înaintaşi doar Sarosi şi Zsengeller mi-au plăcut. Restul slabi. Apărarea lor foarte bună“.

Primire ireproşabilă, arbitraj ireproşabil, joc ireproşabil şi ...ghinion ireproşabil ...iată ce cred oficialii şi jucătorii maghiari

După terminarea matchului expediţia ungară s'a întors la hotel şi jucătorii au făcut baie, după care s'a întrunit în salonul dela etajul I unde li s'a servit un ceaiu. Takács, managerul echipei, care are o grijă cu adevărat părintească pentru jucători, a dispărut pentru câteva momente, ca apoi să revină cu salam, şuncă, slănină şi alte bunătăţi, aduse special de acasă.

Oficiali şi jucători s'au instalat liniştit la masă, sorbind ceaiul, ca apoi să treacă şi la consumarea „specialităţilor“ aduse.

Despre match, s'a vorbit foarte puţin.

Dar din moment ce au început să-şi facă apariţia cunoscuţii şi prietenii jucătorilor, numai matchul de după amiază a devenit subiectul principal de discuţie.

Opinia generală a fost că echipa a avut ghinion, mai ales înaintarea. iar echipa românească a jucat excepţional de bine.

Pe toţi i-a impresionat în mod deosebit primirea şi ţinuta sportivă a publicului bucureştean. Deasemenea, despre arbitrajul d-lui Dattilo, am auzit numai cuvinte bune.

Reproducem aci declaraţiile conducătorilor şi jucătorilor oaspeţi :

D. dr. PAUL GIDOFALVY, comisarul guvernului pe lângă MLSZ: *Superioritatea tehnică a echipei noastre şi jocul ştiinţific furnizat de jucătorii noştri rutinaţi n'a putut aduce rezultatul dorit, din cauza ineficacităţii atacului, care, — conform unui obiceiu vechiu şi prost — s'a mărginit să joace lateral şi în tripletă, fără să tragă la poartă.*

Incolo, partida m'a mulţumit din toate punctele de vedere. Jocul a fost cavaleresc, sportiv. Ţin să felicit echipa românească pentru această performanţă şi în acelaş timp mulţumesc publicului pentru ţinuta sportivă şi cavalerească cu care ne-a primit. D. Dattilo a arbitrat excelent, ţinând „în mână“ matchul care a fost în general fair, cu excepţia unor excese de duritate, făcute de Reuter.

D. dr. GINZERY, selecţioneurul echipei ungare: *Cele două rezultate excelente pe care le-a făcut echipa românească în primăvară în compania Angliei şi Italiei ne-au făcut să venim la Bucureşti cu o oarecare îngrijorare. Am făcut această deplasare în condiţiuni destul de vitrege, fiind nevoiţi să jucăm cu nu mai puţin de cinci rezerve. Totuşi trebue să subliniez că noi am fost acei cari am jucat un football mai tehnic, mai ştiinţific. Din păcate însă, superioritatea noastră n'a fost concretizată, pentrucă înaintarea n'a tras la poartă. Sunt modest dacă spun că, cu o înaintare bună, puteam câştiga la două goaluri diferenţă. Matchul a fost frumos şi disputat. Goalul lui Spielmann a fost de rară frumuseţe: Bogdan, ca extrem, a fost sever marcat, iar ca inter a jucat ceva mai bine. Bodola m'a dezamăgit. Reuter, cam prea dur, Apărarea a fost foarte decisă în intervenţii. Echipa noastră a avut şi condiţie fizică mai bună, dar niciunul din atacanţi nu este în formă. Sărosi III a fost cel mai bun jucător al nostru şi în acelaş timp şi cel mai bun om de pe teren. D. Dattilo a condus impecabil. Organizarea, primirea etc. au fost ireproşabile*

D. FABIAN, selecţioneurul echipei secunde: *Superioritatea noastră a fost atât de vădită, încât nici nu s'ar putea traduce în goaluri. Sărosi III a fost cel mai bun din 22. Ambele apărări au excelat, iar înaintările au lăsat mult de dorit. Kolláth, bunăoară n'a avut deloc pătrundere, şi nici atacanţii români.*

D. F. PAKOZDY, şeful de presă al MLSZ şi trimis special al ziarului „Uj Magyarság“: *A fost o partidă splendidă, palpitantă, pe alocuri demnă de clasa marilor întâlniri internaţionale. Ambele echipe au luptat din răsputeri, dar cavalereşte, astfel că matchul acesta a însemnat o adevărată sărbătoare footballistică.*

Faptul că ici-colo s'a mai strecurat câte un foult aceasta se datoreşte ardoarei cu care jucătorii îşi disputau şansele. Echipa ungară putea câştiga dacă avea un centru înaintaş mai agresiv. Trebue să recunosc că echipa românească s'a apărat excelent şi în acelaş timp a organizat şi câteva atacuri inteligente şi foarte periculoase. Puncte slabe nu prea au existat în niciuna din formaţii. Voiu remarca dintre adversari pe Negrescu şi Spielmann. Dar Pavlovici Vintilă şi Răşinaru au jucat bine. Bogdan e foarte talentat, dar prea egoist. Dintre ai noştri, Sárosi III şi Boldizsar au fost excelenţi. Au mai corespuns Korányi şi Toth. Dealtfel, trebue să menţionez că toţi jucătorii au luptat cât au putut, dar nu sunt în cea mai bună formă. Dr. Sárosi, în câmp, a condus bine atacul, dar n'a avut noroc cu shoturi.

D. TOTH, antrenorul federal : *Sunt nemulţumit. Trebuia să câştigăm. Atacurile au fost slabe. D. Dattilo a fost excelent.*

D. ŞT. PLUHAR, speakerul postului Radio-Budapesta : *A fost un match splendid, disputat într'o alură drăcească şi totuş fair. Am admirat dârzenia apărării româneşti, care a distrus toate combinaţiile atacului nostru. Ambele partide au fost adevărate sărbători, servind ca o excelentă propagandă pentru football. D. Dattilo a condus ireproşabil !*

D. STÖSSEL, corespondentul lui „Nemzeti Sport“: *Momentele decisive ale matchului sau rezolvat în luptele „corp la corp“ şi de aceia echipa românească s'a dovedit superioară. Jucătorii români sunt mai obişnuiţi cu acest fel de joc decât cei unguri. După părerea mea, Răşinaru a constituit cea mai mare surpriză a zilei.*

Dr. SAROSI — e asaltat de... admiratoare cari vor toate autografe. Il smulgem cu greu din această societate şi „doctorul“, în loc să ne fie recunoscător şi să ne dea o declaraţie mai amplă se gândeşte şi apoi ne spune surâzând :

„— A fost un match frumos. Ajunge ! Nu ?“... face stânga împrejur şi pleacă repede. „Motivele“ îl aşteptau doar...

TAKACS, managerul echipei : *A fost luptă mare şi trebuia să câştigăm.*

VINCZE : *Lupta îndârjită, dar cavalerească. Românii s'au apărat excelent.*

BIRÓ : *Ce aş putea spune despre match ? Poate atâta că s'au găsit câţiva jucători printre adversari cari n'au respectat integritatea mea corporală.* (Cu Biro am vorbit în camera lui când managerul Takács îi dezinfecta şi pansa tocmai rana, destul de serioasă, pe care o avea în gleznа stângă).

TÖTH GH. (portarul care n'a jucat, având genunchiul umflat). *Dacă spun că trebuia să câştigăm cu 3:1 să ştii că sunt modest. Din echipa noastră, numai apărarea a jucat cum trebuia.*

PAZMANDY : *Trebuia să câştigăm cu trei goaluri.*

TOTH (extremul stânga) : *Nu am fost prea mult întrebuinţat. Totuşi sunt fericit că am reuşit să marchez singurul goal al nostru.*

KORANYI I : *Sunt supărat pe Reuter, care n'a făcut altceva decât să sărea pe piciorul meu şi mă lovea în stomac. N'am câştigat şi aceasta se datoreşte faptului că înaintaşii n'au tras. Mingea a fost proastă. Cu o asemenea mingie nu se poate juca.*

Cred că rezultatul este favorabil românilor.

BOLDIZŞAR : *Am avut ghinion. Dacă n'aveam, câştigam la două puncte diferenă.*

ZSENGELLER : (este foarte supărat pentrucă toată lumea îl tachinează pe el, spunând că lui i se datoreşte drawul): *Am avut un ghinion fantastic şi mingie proastă. Alura a fost formidabilă, dar jocul a lăsat de dorit. Lucrul acesta dovedeşte faptul că s'au tras numai două shoturi şi acestea au însemnat două goaluri.* (Boldizsár era de faţă şi Zsengellér vroia probabil să se revanşeze pentru tachinări). *In orice caz echipa românească mi-a făcut o excelentă impresie. Abia aştept să jucăm din nou. Dacă revanşa se va disputa la Budapesta vă asigur că matchul se va desfăşura în aceleaşi condiţii optime ca şi la Bucureşti.*

Auer, jucătorul Rapidului şi Iánossy, antrenorul Venusului, erau deasemenea de faţă, în mijlocul foştilor lor camarazi. I-am întrebat şi ei, care este părerea lor despre match.

Iată răspunsurile lor :

AUER : *„Mi-a plăcut matchul. Inaintarea Ungariei mi-a făcut impresia că nu vroia să tragă la poartă. Echipa românească merită toată lauda, pentrucă a jucat cu un elan cum n'am mai văzut“.*

IANOSSY : *„Fără să respecte vreun sistem de joc, românii au furnizat un joc excepţional ca individual şi ca echipă, dela început până la sfârşit. Echipa României a fost cu mult mai periculoasă ca aceia a Ungariei. In primul rând, trebuie să aduc laude apărării şi mijlocaşilor.*

Două echipe moderne au terminat la egalitate

pentrucă au luptat cu arme complimentare

Echipa națională a României a avut din nou o linie de atac oarecum deficitară

ASPECTE

Viața unui îndrăgostit de jocul de football are rare momente de adevărată și întreagă satisfacție.

Cel de eri a fost unul. După admirabila comportare a celor din „B", matchul cu prima reprezentativă a Ungariei, este a doua perlă dintr'un prețios colier. Am văzut, după match, oameni într'adevăr mulțumiți ca și când bucuria era a lor și numai a lor.

In acele superbe clipe de mândrie care devenise națională, valurile de mulțumire purtau pe umerii lor întreaga echipă, spre un imaginar și meritat triumf. Din arenă, după ce s'a coborît în străzile inundate de oameni și de-acolo vestea s'a răspândit generatoare de bucurii în tot orașul. Victoria era numai a noastră. Am făcut o greșală? Este a noastră!

Ca și Sâmbătă, după amiaza înnorată de eri a fost stăpânită de un calm extraordinar. Nu știm cum, dar ceva s'a schimbat în „galeria" românească. S'a aplaudat, s'a protestat, firește, dar toate acestea cu permanenta grijă de a nu supăra pe oaspeți, care desigur vor duce acum cu ei amintirea unui public obiectiv, primitor. Este aici reînvierea spiritului olimpic antic (sublinierea este necesară), a spiritului civilizat.

S'ar părea că, depănând gândurile acestea care au un singur înțeles, a c e l a adevărat, ne-am depărtat de tipicul obicinuit al „aspectelor". Credem tocmai contrariu. Ele nu fac altceva decât să explice purtarea extrem de cuminte a noului public românesc. Dar să revenim la cadrul care eri și alaltăeri a fost ca întotdeauna.

In plus atmosfera de pace subliniată voit de insistent.

Acelaș cer nouros, aceleași tribune pestrițe și vorbărețe, ceeace ne face să ne gândim că pentru matchurile de football nu poate exista alt decor...

Douăzeci și cinci de mii de spectatori din Capitală și provincie au populat pitoresc stadionul din Dealul Spirei, toți nerăbdători.

Rezultatul cadeților le-a dat speranțe. Dar erau unii care duși de un pesimism neîntemeiat, prevedeau, în șoapte, o înfrângere.

Erau ce-i drept puțini și înfrângerea eventuală nu s'a produs, cecace cu siguranță nu le-a tăiat din bucuria dela sfârșit.

Covârșitor însă era numărul acelora care „simțeau" ceva asemănător unei victorii. Ei nu s'au înșelat și încurajările dela ei au pornit.

Pe platforma de deasupra tribunei regale operatorii cinematografici, se pregătesc pentru vânătoarea de imagini, iar operatorii Societății de Radio instalează microfonul speakerului ungur.

Oficialitățile apar și Ex. Sa de Bardossy, ministrul plenipotențiar al Ungariei, ia loc în tribună. O muzică militară completează în sunete de alămuri, decorul festiv.

După atâta așteptare, sosește ora. Echipele în frumoase tricouri, românii în culorile naționale, iar ungurii cu tricouri roșii și jambiere verzi, apar din cabana care a adăpostit atâtea vedete... In frunte selecționeurii respectivi, figuri de oameni cu răspundere.

Aplauzele țâșnesc.

Se cântă întâi imnul național ungar, terminat în ovații, apoi cel românesc salutat de urale.

Salutul pentru Majestatea Sa. Schimb de flori, fotografii.

Am uitat! Sfera a ținut o scurtă cuvântare — oamenii arenei vorbesc puțin, dar sincer— în timp ce toți jucătorii îl ascultau în cerc. D. Dattilo, arbitrul partidei, dă ultimele instrucțiuni, (nu mai era nevoie) și matchul de neuitat începe.

Vântul dă îngrijorări spectatorilor și flutură flamurile celor două popoare.

Ungurii joacă bine. Românii la fel. Toată lumea e deci mulțumită, fiecare presimțind ceva. Apărarea noastră lămurește ocazii de goal și freza fotogenică a lui Negrescu e remarcată mereu. Aplauzele la scenă deschisă se întețesc și ghicim undeva colonia ungară emoționată. Fiecare se silește să arate lucruri frumoase. Și cu asta primele patruzeci și cinci de minute se scurg cu regrete.

In pauză, fanfara cântă marșuri, iar la bufetul marei tribune se consumă inevitabilele sprițuri. Speakerul ungur începe reportajul și în clipa aceea știm că milioane de urechi ascultă și milioane de inimi bat repede.

Reporterul, poartă o pălărie mare, vorbește calm; seamănă mult cu un pictor provincial...

Dar ceeace trebuia să se întâmple s'a întâmplat.

Ghinionul s'a dovedit a ne fi un aliat credincios și, culmea! Vintilă greșește și ungurii ciorchine se sărută. Vă închipuiți desigur că speakerul și-a scos mâinile din buzunar, a dat pălăria de pământ, a țipat, a urlat și a anunțat un goal. Nimic din toate astea! Domnia-sa n'a făcut nimic. Tot așa de calm ca înainte, a considerat faptul drept ceva normal. Echipa Ungariei trebuia să învingă. In minutul 39 al reprizei secunde axioma nu mai era axiomă. Nici măcar o teoremă. Era o amintire. Spielmann, un nume predestinat, marchează și cred că și Oborul a tresărit dacă nu cumva era la match să-l aplaude pe Bogdan!...

România A — Ungaria A 1:1 arată tabela, care va rămâne așa până la sfârșit. Alte urale, alte aplauze și lumea începe să se înghesuie. Muzica militară cântă marșuri de adio. Pe străzi se vorbește numai despre match.

Marele oraș cu luminile necamuflate, îi înghite pe toți.

Eugen Verzea

ASISTENȚA

In tribuna oficială au luat loc: D. ministru general Gabriel Marinescu, președintele F. R. F. A., Excelena Sa d. Bardossy cu d-na, ministrul Ungariei la București, d. ministru Silviu Dragomir, d. George Plagino președintele U. F. S. R., d. Th. Davila, d. M. Savu, d. Neagu Boerescu cu d-na, d. general I. Iacobici cu d-na, d. general Anastasescu, d. procuror Dan I. Pascu, d. procuror Panaitescu, d. maior Ilie Radu, d. chestor Paximade, d. O. Luchide, d. av. A. Căpățână, d. maior Crintea, d. D. Gerota cu d-na, d. Liviu Juga, d. ing. Codreanu, d. D. Borcescu, d. col. Ignătescu, d. profesor universitar Evian, d. maior Stavarache cu d-na, d. căpitan Eug. I. Popescu cu d-na, d. maior dr. Brezeanu, d. dr. Buteanu, d. dr. Giurgiu, d. Ion Cămărășescu, d. V. Canarache, d. prof. Iacomi, d. dr. Tomescu, d. căpitan Popescu Titus, d. dr. Popovici, d. Duiff, d. col. Nanu prefectul jud. Ilfov, d. chestor Vasiliu, d. dr. S. Minciulescu, d. P. Costescu, etc.

Reuter și Spielmann luptă, fără speranțe, să-l jeneze măcar pe Boldizsar

Matchul nul cu echipa Ungariei: triumful sistemului de joc

Prima echipă națională a reeditat performanța cadeților. Dar în condiții și dimensiuni mai impresionante.

A terminat la egalitate cu cea mai bună echipă a Ungariei după un match, în care nu a fost întrecută decât foarte puțin ca technică individuală și a arătat că și-a însușit o concepție de joc superioară celei a adversarului său.

Explicația acestui rezultat, care situează footbalul românesc pe un plan de importanță continentală, este totuși simplă.

Echipa noastră a jucat cu aceleași caracteristice: elan, viteză și condiție fizică.

Sunt armele ei de totdeauna.

Formația maghiară a demonstrat la rândul ei însușirile clasice: technică individuală, treceri și opriri elegante.

Și cu toate că a prezentat această structură clasică într'un cadru modern n'a isbutit să ne învingă. Mai puțin. Nu a isbutit nici să ne domine.

Pentrucă echipa națională a României nu și-a mai risipit admirabilele ei însușiri native, într'un joc la întâmplare.

Elanul, viteza, condiția fizică, entuziasmul chiar, au fost canalizate cu ajutorul unei metode precise.

Rezultatul acesta neașteptat este consecința logică a prezenții unui sistem de joc. Jucătorii echipei naționale s'au mișcat după traectorii studiate și toate acțiunile lor au fost construite după norme moderne.

Evident, în ultimă analiză, a învins tot formidabila putere de luptă a echipei noastre.

Dar grație metodei adoptate, care i-a permis să rămână egală pe tot lungul distanței.

Matchul dela A. N. E. F. este o dovadă splendidă a importanței metodei în jocul modern.

Echipa României a câștigat toate matchurile în repriza întâia și le-a pierdut în cea de a doua.

Pentrucă formația națională era o formație de patruzeci și cinci de minute.

In matchul de eri, reprezentativa națională a luptat la sfârșit mai puternic decât la început și a realizat performanța de a egala echipa națională a Ungariei în ultimele zece minute ale matchului. Firește, ea a fost pregătită de data aceasta mult mai rațional, a urmat un program de antrenament mult mai fericit decât înainte.

Nu se poate spune însă că potențialul ei de luptă a crescut puțin el însuși. Echipa a putut să lupte în mod egal de la început până la sfârșit pentrucă sistemul de joc i-a economisit forțele.

In loc să joace pe teren o forță primară, excepțională dar intermitentă a activat o formație regisată.

Matchul acesta este semnificativ. Am fost total egali ungurilor numai ca ziua,, în care echipa națională s'a mișcat după un sistem precis fără a fi rigid.

Aceasta este poate cea mai puternică explicație a comportării și a rezultatului obținut de echipa României.

Concluzia: matchul nul de eri e triumful sistemului de joc.

Ea este valabilă, evident, numai pentru cei, cari nu sunt refrac-
pentru cei cari nu sunt refrac-

UN MATCH PASIONANT CU TOATE CA S'A TERMINAT CU CEL MAI SEARBAD DINTRE SCORURI

Una din marile caracteristici ale matchului de eri este aceea că a fost emoționant aproape în toate fazele lui.

Mai întâi prin chiar evoluția scorului. A marcat echipa ungară un goal dintr'o greșală a lui Vintilă și a egalat Spielmann cu șease minute înainte de sfârșit.

match plăcut pentrucă a fost complet. A avut logică, viteză, luptă technică individuală și activitate de ansamblu.

(Goalul marcat de România a fost urmarea inevitabilă a unei acțiuni de școală înaltă).

Și a fost un match plăcut încă și pentrucă alura lui rapidă, vertiginoasă uneori, a înlănțuit pe spectatori și a isbutit un lucru esențial: i-a făcut să trăiască jocul.

De data aceasta spectatorii n'au fost angajați în luptă numai ca români ci și ca sportivi. Comuniunea a fost totală.

UN REZULTAT REAL. DAR IN MOD NORMAL AM FI PUTUT CAȘTIGA MATCHUL

Inainte de toate, trebue remarcat că rezultatul matchului este real. El redă exact raportul forțelor în prezență și dacă nu corespunde statisticilor de momente se verifică perfect în ansamblul luptei.

Am ratat și noi ocazii, nu numai

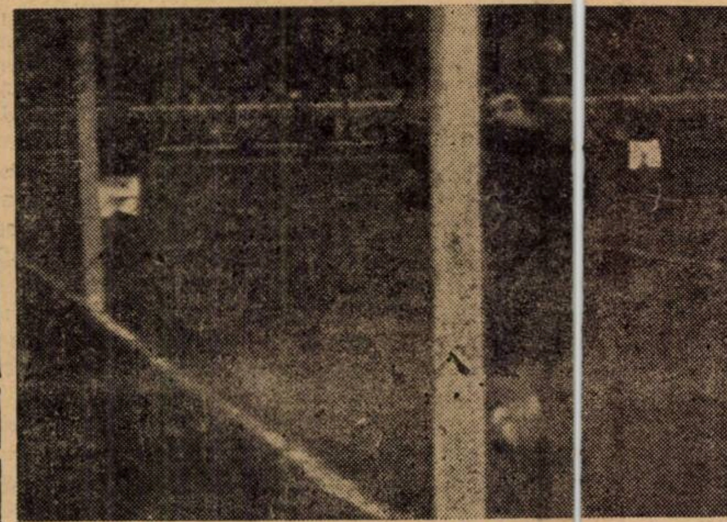

Goool! Spielmann a tras necruțător și Boldizsar — în atitudine rugătoare — asistă neputincios la o egalare meritată

Dar au fost atâtea faze de goal, cari au ridicat spectatorii, portarii ambelor echipe au prins de atâtea ori mingia, când publicul începuse deja să aplaude goalul, încât emoția s'a păstrat continuă și de intensitate egală.

Intr'adevăr, matchul s'a desfășurat într'o constanttă tensiune nervoasă, care deși a stăpânit întreg stadionul n'a influențat din fericire jocul.

S'a jucat din nou fair și într'o notă de rară sportivitate.

Aceasta nu înseamnă însă că s'a jucat un match de domnișoare.

Korany, Kallath, Sfera, Reuter nu sunt oameni de pension.

S'a jucat dur dar duritatea aceasta și-a păstrat tot timpul un caracter moderat de bărbăție nu de brutalitate bigotă. A fost un

el. Vintilă a salvat un goal gata făcut, Pavlovici a respins odată în corner o minge, pe care toată lumea o vedea deja în plasă dar...

Boldizsar a prins un shoot al lui Reuter pe linia de goal frângând entuziasmul publicului, care începuse să aclame goalul iar Reuter a tras peste bară după ce driblase toată apărarea ungară și se afla la 10 metri de poartă. Faza se petrecea în ultimele minute de joc când scorul era 1:1.

Să nu uităm însă un alt amănunt de cea mai mare importanță pentru această discuție „contradictorie".

In timp ce goalul maghiarilor a fost rezultatul unei greșeli, pe care un jucător o face de foarte puține ori într'un match, goalul nostru a fost consecința firească a unei faze judecate în toate amănuntele ei. Acestea sunt însă considerații de amănunt. Egalitatea este justificată mai ales prin considerațiile de ansamblu.

S'au întâlnit două echipe cu același sistem de joc dar rezultatul nul nu este o consecință a acestei identități de metodă.

Ci al unei diferențe de concepții, care a putut anula o superioritate technică indiscutabilă.

Ungurii ne-au întrecut net în controlul balonului. Dar avantajul acesta a fost contrabalansat de faptul că echipa noastră a avut o concepție de joc mai fericită, mai modernă.

Și apoi, numai faptul că echipa de puternic după goalul lui Toth, de puternic după goalul lui Tath, face ca rezultatul de egalitate să fie justificat.

Dar problema scorului este una, care nu mai trebue discutată.

Ceia ce are importanță considerabilă este faptul că în mod normal echipa putea câștiga.

Ințelegem prin acest mod normal eventualitatea că Baratky ar fi putut juca în centrul liniei de atac. Bodola a muncit enorm și Reuter a jucat foarte bine centru atacant.

Dar munca uneori titanică a lui Bodola a fost sterilă pentrucă nu a fost ajutată de precisie în shoot și clar viziune în construcția acțiunilor.

Cu Baratky centru atacant și Reuter în forma de eri, inter dreapta, linia de atac a României marca cel puțin două goaluri.

Pentrucă nu este mai puțin adevărat că înaintării noastre i-a lipsit un om cu fantezie.

(Lucrul s'a observat chiar înainte de goalul nostru când Bogoan, pe care jocul lui Bodola îl ținuse neutilizat pe aripă, a trecut inter dreapta.)

UNGURII NU SUNT PENTRU SISTEMUL BRITANIC

Echipa ungară a început să joace cu oamenii plasați în W. M. Korany și Biro la extreme, Sarosi III la Reuter și cu cei doi interi înapoi.

Au abandonat apoi curând acest sistem pentru a juca după metoda identică cu aceea a noastră: Szalay II și Pazmandy la aripi iar Sarosi III activând pe o linie imaginară perpendiculară pe planul porților. Eficacitatea acestei metode a fost însă micșorată de jocul greșit al celor doi interi și al halfilor de margine dr. Sarosi și Zsengeller au jucat mult între ei și au întârziat astfel toate acțiunile de goal.

Au fost cazuri când linia noastră de halfi era surprinsă înainte dar pentrucă interii maghiari — și uneori halfii de margine — nu dădeau imediat drumul la mingie, aveau timp să-și ocupe locurile.

Singurele faze periculoase ale atacului ungar au fost create de technica individuală a înaintașilor și de deschiderile lungi ale lui Sarosi III, un mare expert în astfel de lansări.

Ungurii nu au încă jucători pentru sistemul modern. Pentrucă aceștia din vechea gardă sunt prea „îndrăgostiți" de mingie ca să-i dea imediat drumul.

Pentru a putea profita de poziția extremă a centrului și aripilor împinse înainte, este nevoe de acțiuni lungi, prin surprindere.

Jucătorii unguri nu sunt oamenii jocului larg. Distanțele mari par a-i intimida.

In orice caz însă, echipa maghiară, noul stil al footballului ungar sunt o surpriză. Reminiscențele Europei Centrale sunt din ce în ce mai vagi, iar spiritul modern din ce în ce mai puternic, mai dominant.

Personalitățile formației ungare?

In primul rând SAROSI III, de departe cel mai bun om al echipei maghiare.

Urmează KINCSES — aripa dreaptă și portarul BOLDISZAR.

Și dr. SAROSI, evident. Dar cu o singură diferență. Dr. Sarosi nu a fost cel mai bun ci cel mai elegant jucător.

O eleganță puțin fanată. Dr. Sarosi este un conservator pe care jocul modern îl depășește. Așa cum slab toți ceilalți au jucat destul de vedete ale filmului mut. Cu excepția lui Zsengeller, care a jucat slab toți ceilalți au jucat destul de bine.

Și au arătat o mare calitate: sunt oameni de ansamblu.

FORMAȚIA ROMANIEI: O ECHIPA QUASI COMPLETA

Superioritatea românească s'a remarcat în două domenii foarte disparate.

Echipa națională a României a fost superioară celei maghiare ca elan, viteză și concepție de joc.

Ca și echipa secundă, în matchul de Sâmbătă, prima formație națională a practicat un joc larg cu deschideri pe aripi și pasuri în adâncime, cari l-au lansat pe Reuter cu o precizie surprinzătoare uneori.

Debutanții s'au comportat inegal. NEGRESCU a fost unul din oamenii cei mai buni iar OANA și SPIELMANN au jucat mai degrabă slab.

Secundul a marcat goalul.

In matchul acesta, punctul lui a fost însă hotăritor. Este totuși un jucător foarte bun, care s'a resimțit după urma faptului că nu a jucat de mult matchuri tari.

Una din marile surprize ale echipei a fost însă RAȘINARU, care a uluit pur și simplu prin suflu și a impresionat prin clarviziune.

Cel mai bune om al nostru: REUTER, care a arătat cum trebue să joace un centru atacant modern.

Foarte buni cei doi halfi de margine: VINTILA și LUPAȘ, cari s'au incadrat perfect în noua metodă și sobru și masiv SFERA.

PAVLOVICI a apărat bine dar a părut nesigur la mingiile puternice. Rămâne însă acelaș admirabil portar de reflex.

In sfârșit, BOGDAN. Pe aripa stângă a driblat, a făcut câteva pinte isbutite și spectaculoase și a șomat lungi perioade de timp.

Ca inter dreapta a contribuit cu clarviziunea lui excepțională și are o mare parte în realizarea goalului, care a pornit de la el.

Ah! Să nu uităm să felicităm pe selecționeurul unic.

Domnul Virgil Economu a trecut și el în mod strălucit un examen despre care se poate spune că nu a fost dificil **N. Suciulescu**

Intrecere originală între Reuter și Pazmandi: își dispută balo nul, asistați de Koranyi

Un joc din care puteam ieși victorioși

In fața unor tribune mai pline cu mult decât la jocul dintre selecționatele B, echipele prime au apărut eri după amiază alergând cu cei doi selecționeuri în frunte.

Salutul a decurs și el mai fără emoții decât prima zi și în fine după tradiționalul schimb de buchete de flori între cei doi căpitani d-nii Sarosi și Sfera — se alege terenul.

Arbitrul joacă rișca și Sfera câștigă. Alegem terenul noi, cu vântul în spate și oaspeții încep jocul.

UNGURII ATACA

Din primul moment se observă că adversarul României A este de mare clasă: Sarosi III domină categoric terenul și își servește impecabil atât fratele mai mare cât și pe Zsengeller, iar aceștia se dovedesc maeștri. Totuși Rășinaru se descurcă mai mult decât mulțumitor, ca și Negrescu de altfel.

In minutul 2, oaspeții obțin primul corner, la o deschidere a lui Sarosi II către Kincses, în urma unei ezitări a lui Negrescu. Lovitura de colț, executată de Kincses provoacă oarecare învălmășeală, dar Rășinaru e la post și degajează terenul.

Ungurii joacă foarte frumos în câmp și domină teritorial dar fără să fie deloc periculoși. Apărarea noastră masivă respinge cu ușurință toate tentativele de atac.

Ajungem astfel în minutul 5, când se produce prima noastră incursiune: un schimb Bodola-Spielmann, o deschidere la Bogdan, acesta centrează pe sus, Reuter și Boldiszar sar amândoi la mingie și arbitrul fluieră foult: centrul nostru înaintaș, atacase neregulamentar pe Boldiszar.

PRIMELE OCAZII RATATE

Din nou Ungaria domină în teren și Zsengeller trage foarte slab alături. A fost prima ocazie a oaspeților.

Urmează un nou schimb între Bodola-Spielmann, o nouă deschidere la Bogdan care centrează, dar arbitrul oprește din nou jocul pentrucă Reuter foultase portarul....

...Și — în minutul 9 — Bogdan deschis tot de Bodola centrează pe jos, dar Reuter nu isbutește să lovească balonul, ratând astfel o ocazie din cele mai bune.

După Reuter, Bodola la rând: Duduș, dela 16 m. trimite mult peste bară o centrare foarte bună a lui Oană (min. 9).

JOC CALM

In general în prima repriză, jocul a fost foarte calm: oaspeții au combinat mai bine decât noi, dar în fața porții au fost cum nu se poate mai nehotăriți.

In minutul 14, Kollath reia slab cu capul o passă a doctorului Sarosi și Pavlovici prinde ușor.

Atacurile noastre, mai rare, sunt totuși mai periculoase, prin agresivitatea lui Reuter și shooturile interilor. Astfel, Spielmann trage foarte puternic dela marginea spațiului de pedeapsă, dar nu nimerește poarta iar la un schimb Bodola-Reuter-Spielmann-Bogdan, centrarea ultimului e pierdută în out.

Ungurii ratează și ei o ocazie bună în minutul 24: un schimb între Zsengeller și Dr. Sarosi pune pe primul în poziție excelentă, dar luftul interului stânga al oaspeților redă calmul spectatorilor.

In minutul 27 ratăm o nouă ocazie din cauza unui hands comis de Reuter, Bodola mai trage un shoot peste bară dela 16 metri, Vintilă execută slab o lovitură liberă.

O FAZA FOARTE FRUMOASA

După câteva atacuri sporadice de-o parte și de alta, Oană este inițiatorul unei faze din cele mai frumoase ale jocului: la o deschidere pe jos a lui Vintilă, extrema noastră dreaptă schimbă cu Reuter, Spielmann și Bodola, fără ca balonul să atingă pământul, dar în ultimă instanță tot Oană e acela care centrează în dosul porții.

Ultimele minute ale reprizei decurg în avantajul nostru și din încă o serie de ocazii nu isbutim să deschidem scorul.

VINTILA SALVEAZA UN GOAL GATA FACUT

In repriza a doua începem noi jocul cu vântul în față și degajările lui Sfera și Negrescu nu merg ca în prima parte. Cu toate acestea, tot noi suntem mai periculoși: în minutul 47, Vintilă deschide pe Oană, centrarea acestuia provoacă panică, balonul ajunge la Bogdan care centrează la Oană acesta trage, balonul se lovește de Koranyi, se produce o nouă învălmășeală, clarificată de degajarea lui Biro.

Ajungem astfel în minutul 50, când după un schimb dr. Sarosi-Zsengeller primul deschide pe Kincses. Pavlovici se repede la balon dar Kincses mai iute, trage cu mult efect în poarta goală. Toți se așteptau să fie goal, dar în ultimă instanță, Vintilă, venit din urmă, salvează depe linia porții. Balonul a ajuns la Toth care trage și el dar Pavlovici revenit la loc, salvează în corner. Lovitura de colț, este executată de Toth în spatele porții.

RATAM ȘI NOI ȘI EI

Dacă în prima repriză jocul a fost calm, în cea de a doua a devenit mult mai îndârjit. Băeții noștri atacă, dar zadarnic: în mi-

(Continuare în pag. 11-a)

Duminică la Băneasa
o mare licitație de Yearlingi

Duminică la Băneasa va avea loc anuala licitație de yearlingi. Vor fi scoși în vânzare yearlingii Jockey Clubului, aceia ai d-lui Negropontes și hergheliei Balcic. Printre yearlingii Jockey Clubului se află multe elemente de valoare.

Vom reveni cu amănunte asupra acestui subiect.

Alergările de trap

Băneasa Trap; Ziua 16-a, Miercuri 25 Octombrie
—PROGRAM DEFINITIV—

Premiul LUCULLUS
Condiție (1/1) — 15.000 lei

2100 Șoimu, Victoria, Union, Năluca, Fusta II
2120 Ciuleandra, Talisman
2160 Iarba
2200 Helen Halpin, Jocker

Premiul BREVERE
Condiție (1/1)—13.000 lei

1080 Nineta, Lord Galant, Lady Dunărea Hotin, Leac, Baba Dochița, Mișu, Lora, Atlantida, Tip Top
1100 Veturia, Habar
1120 Odessa, Cobza, Halal
1160 Voinicu
1180 Garofița, Fugar
1200 Ciuruc, Arama
1220 Vatel

Premiul PETROWSKY
Handicap — 13.000 lei

2100 Dreapta
2120 Princesse Axtell, Kirasa Uraca
2140 Voevod, Năluca, Dracu
2160 Ciuleandra, Lin
2130 Uria, Bistricioara
2200 Nocica, Nicevo, Iarba, Lilia
2240 Rozina

Premiul PLUCKY
Handicap — 15.000 lei

2100 Zenit, Spic
2120 Benito H.P., Dolly Worthy, Leu, Nutza Worthy, Sonia Worthy, Tufănica
2140 Flying, Ciclop
2160 Viziru, Brebenea, Cupidon, Luntraș
2180 Brebenea

Premiul ULDER
Handicap — 13.000 lei

1700 Dudu Gordon, Furor, Urganda
1720 Giovinezza II
1760 Candriu, Primăvara, Mirișțea, General Worthy, Mohor
1780 Sultan II, Zgomot, Jack, Diadia Lui
1800 Barza, Peter Gordon, Pinkerton
1820 Taina

Premiul PAJTAȘ
Record — 21.000 lei

2200 Eftin, King Worthy, Jarvis
2220 Vivat, Blondella, Ben Hur, Talaz
2240 Katy Caid, Dorka, Trixie
2260 Kanada, Kundry, Pock, Ninon
2340 Joppa Hanover

Premiul STELLATI
Performantă — 13.000 lei

1700 Nocica, Desiș, Bănuța
1720 Prinț Worthy, Turla, Comoara, Iarba, Musculița
1740 Ialpug, Columbus, Elișor, Crăiasa, Speranța
1760 Ulis, Bandit II, Hispano, Paj Axtell
1780 Pan Worthy, Tais, Zarzăr

Premiul KENO
Condiție — 15.000 lei

2140 Benito H. P., Aventurier, Nutza Worthy, Amy Scotland, Oborean
2160 Pikaver, Puica, Dorna, Torent, Catinca, Poenița, Livada
2180 Leu, Brebenea, Bruma II, Cupidon, Pleava, Santuța, Vuet
2200 Katy Caid, Tutun, Theodora, Domnița Harry
2220 Nation, Sam Worthy, Pandur
2240 Kanada

INFORMAȚII

ERI LA BANEASA

● ȘTEFANIA a fost scoasă în vânzare, pentru 60.000 lei, după ce a câștigat premiul Buzău. Nu a fost licitată la această sumă

● LA event s'au plătit cotele :

Șoim-Răzvrătit 63.
Ali Baba-Necaz 52.

● DUPA disputarea premiului Buzău, Tasin care călărea pe Baby II a depus o reclamație contra lui Cucu, jocheul Ștefaniei, pe motiv că ultimul ar fi schimbat linia în parcurs. Comisarii alergărilor au menținut rezultatul.

● SULIȚA a refuzat să ia plecarea în premiul Buzău.

Jocul austriac a fost câștigat
ieri la Băneasa

După cum era de așteptat, jocul austriac a cunoscut o mare animație ieri la Băneasa. Inceput cu 343.586 lei, el s'a ridicat din vânzarea buletinelor, la 600.332 lei.

O severă triere a făcut Ștefania în prima cursă a zilei. Apoi Cătălin și Amnar pierzând cursele respective, au mai anulat și ei alte multe buletine. După alergarea a șasea, mai rămăseseră șapte combinații. Invingând Necaz, jocul austriac a fost câștigat de patru buletine.

Clasamentul antrenorilor

J. Wilson	42	A. Mc. Intyre	10
A. Romanes	38	B. Toth	9
B. Gabens	36	Căp. A. Gullano	8
E. Gabor	33	J. Beeson	8
V. Kristoff	26	G. Garner	5
Șt. Ujvary	23	General Filip Iacob	3
Ion Gheorghe	19	Lt.-Col. Tr Romano	2
W. Gill	19	M. Dornbeck	2
I. Pinka	17	Chr. Setescu	2
I. Niculescu	14		

Dela plecare la sosire...

In formă: Joppa Hanover, Avion, Elly, Bruma II, Aurica, Gaby M și Bandit II
De urmărit: Floare, Eftin, Zenit, General Worty și Vuet

● *AVION a realizat o performanță vrednică de laudă. Deși a greșit odată, pensionarul lui Pavlic a câștigat net, marcând 1.37,9. Un bun cal de curse.*

● *ELLY a câștigat mult mai ușor decât s'a părut. Victoria ei nu făcea dubiu încă depe partea opusă tribunei. Este una din principalele candidate ale derbyului de trap din anul viitor.*

● *GABY M era penalizată. Totuș pensionara grajdului Sterea s'a plasat a treia, reușind una din cele mai bune curse din carieră.*

● *RAMA II a devenit nărăvașă. Se oprește în parcurs. Sâmbătă până în al doilea ocol unde s'a oprit avea o bună situație în cursă.*

● *AURICA a devenit corectă. Pe prima parte a parcursului a mers foarte bine și și-a creiat un frumos avantaj. Nu duce însă distanța. La urmă a dat vădite semne de oboseală.*

● *STRĂJER fără greșelile comise ar fi fost redutabil. Chiar victoria lui nu era exclusă. Pare a fi un fondist. A terminat cursa cu vădite resurse.*

● *JOLLY și-a compromis șansa pe care o avea în primul ocol. Un lung galop a condamnat-o la rolul de figurantă.*

● *JOPPA HANOVER a marcat o performanță vrednică de o campioană. Printr'un galop luat imediat după plecare, s'a handicapat suplimentar. Terminând însă ca un bolid, a repurtat o victorie netă. Desigur, fiica lui Peter the Brewer este de clasă internațională.*

● *HARON este departe de valoarea bună. Probabil că nu stă bine cu picioarele*

● *VORAUS nu avea nici o șansă. Explicabil deci dece nu a contat.*

● *FLOARE este o iapă cu performanțe foarte constante. Limitată însă.*

● *BRUMA II a fost o surpriză. După o serie de dezolante performanțe s'a reabilitat brusc. Cât de mare a fost surpriza ei o atestă de altfel și cota plătită.*

● *BEN HUR a rămas acelaș element conștiincios. Nelipsit dela sosire în ultimul timp. Dacă se descurca mai de vreme, poate că ar fi câștigat.*

● *EFTIN a avut un frumos sfârșit de cursă. N'a reușit însă să refacă distanța care îl separa de leaderă. In orice caz, merită urmărit.*

● *PLEAVA a fugit bine. Va câștiga în curând.*

● *POCK deși a avut de ocolit o densă perdea de cai, s'a plasat al cincilea. Deține valoarea maximă.*

● *HOLLO nu era în clasa ei. Explicabil deci că nu a contat*

● *PUȘA a mers de o regularitate pe care nici cei mai înfocați susținători ai ei, nu o bănuiau. Sâmbătă a arătat într'adevăr că este soră cu Petruș. Cursele ei așa de contradictorii au fost sesizate de comisari, care l-au sancționat pe Borisiac în consecință. Revenind la valoarea propriu zisă arătată de Pușa, ea a marcat un mare salt, mai mare decât cele patru secunde, cu cât și-a corectat recordul carierii.*

● *LILIA a făcut o cursă confuză, ca de altfel toți concurenții acestei curse, exceptând pe câștigătoare. După cum a ocupat ea locul al doilea, putea să-l ocupe oricare alt cal.*

● *DREAPTA pare că începe să arate oarecare valori. Pentru început, și-a corectat recordul carierii cu... 19 secunde.*

● *BANDIT II în progres și în mare formă a câștigat o cursă frumoasă, pe care nu și-a însușit-o decât în linia dreaptă .*

● *ZENIT își revine. Afară de asta, a fost și mai corect decât altă dată. Este de urmărit*

● *ULIS, în forma pe care a arătat-o Sâmbătă, va mai câștiga cât de curând. Deși a dispus greu de General Worty, Ulis pusese stăpânire pe cursă chiar depe partea opusă tribunei.*

● *GENERAL WORTHY, în revenire, este de urmărit. Sâmbătă a fost foarte periculos și nu era exclus să câștige.*

● *ZVON terminând parcursul fără greșală, a marcat un important salt de valoare. A fost avantajat în mare măsură și de faptul că pleca din fruntea plutonului.*

● *HANDICAP abea Sâmbătă a arătat ce poate. Borisiac a dovedit odată în plus că, dacă vrea, poate să meargă regulat cu un cal.*

● *VUET este mai bun decât a arătat. Nu a ocupat locul al treilea decât în linia dreaptă. Este de urmărit în orice lot.*

Alergările de galop

BĂNEASA; ZIUA 16-a, Joi 26 Octombrie 1939
—I N S C R I E R I—

Premiul BANEASA
20.000 lei — 1500 metri

Paiața	42
Rose d'Orsay	42
Zefir	52
Maffia	46
Băiețel	48
Arosa	42
Lizica	50½
Bauraj	43½
Garoafa	48½
Țuguilă	43½
Cine-va	44
Flandra	42
Barcău	50
Burgos	50½
Noroc	50
Lecaude	48
Carsix	50½
Voicuța	52½
Bucuria mea	42

Premiul JIU — W.-Handicap
25.000 lei — 1300 metri

Vigo, Marmara, Gloria, Priclna, Lira, Povestea, Răzleț, Calafa, Baby II, Golanca, Lăncier, M. en avant, Traviata, Străjer, Silver Prinț, Sukoro, Blank, Mazepa, Olaf, Balyhoo, Meșteru Manole

Premiul SIRET
30.000 lei — 1600 metri

Alice	56½
Furtuna	53½
Don Alberto	55
Lira	45½
Princier	55
Aida	46½
Carmen	53½
Ali Baba	57
Realist	51
Sukoro	52
Flor fina	57½
Harța	51
Tricolor	54½
Cornița	60
Orion	52½
Etelkőz	53
Nae	56½
Frunză	55½

Premiul GRASSY
35.000 lei — 2200 metri

Alice	52½
Rubin	53
Princier	50½
Marcella	53
Ali Baba	50½
Realist	45
Medardus	57½
Flor fina	55½
Blank	52½
Cornița	54
Etelkőz	47½
Șoim	43½
Necaz	50
Bravo mă	49
Frunză	51½

Premiul GORGOS—Handicap
25.000 lei — 1400 metri

Paiața, Zefir, Maffia, Beauty, Băiețel, Monfaucon, Arosa, Agitatote, Miami, Rada III, Lizica, Olanita, Odihna, Suspin, Mărtișoara, Capriole, Garoafa II, Pénitence, Crainic, Țuguilă, Bien Aller, Cine-va, Florence, Hangiu, Mircioaia, Barcău, Burgos, Noroc, Niculae, Lecaude, Carsix, Manloue, Voicuța, Principessa.

Premiul NEAJLOV — H'cap
30.000 lei — 2400 metri

Afurisit, Alice, Rubin, Marcella, Spătar, Blank, Goblin, Șoim, Necaz, Bravo mă

Situația jocheilor

N. Ilinca	44	Gh. Horwath	1
R. Vincent	42	Ionescu	—
A. Cucu	33	Frandes	—
J. Gill	29	Ccesc	—
R. Cristea	21	St. Simon	—
V. Crișan	20	Grecu	—
M. Mullot	18	Gostony	—
Tănase	13	Satmary	—
Oprescu	13	B. Toth	—
V. Huțuleag	12	G. Guardian	—
Florescu	8	Krimmer	—
Rosso	7	Pop	—
St. Iosza	7	Petruc	—
G. Enescu	7		
E. Gill	6		
Tasim	6		
Logofătu	4		
Urdăreanu	4		
A. Enescu	4		
O. Thiess	4		
Nicodim	3		
I. Huțuleag	3		
Durnea	2		

Calendarul galopului

TOAMNA

Octombrie: 26, 29
Noembrie: 2, 5, 9, 12, 16, 19.

IERI, LA BĂNEASA

Iortoman a câștigat premiul Blaramberg

Don Basil învingător în premiul General Manu.—Ali Baba la a treia victorie consecutivă.— Cucu învingător în trei curse

Timpul nu a fost favorabil întrunirei de eri. Totuș programul prezentat de Jockey Club, un program care printre alte probe conținea premiile Blaramberg și general Manu, a exercitat o mare atracție asupra publicului. In ciuda concurenței matchului România-Ungaria, asistența a fost numeroasă. Se face astfel încă odată dovada prizei de care hipismul se bucură în rândul maselor.

Iortoman, a câștigat premiul Blaramberg

Proba capitală — premiul Blaramberg — a adunat la plecare pe cei mai buni cai români de doi ani. Neînvinsului Iortoman i s'au opus Favorita II, Liliac, Bilitis și Argintiu. Neînvinsul pensionar al lui Romanes a realizat o performanță vrednică de laudă. A câștigat dispunând net de Favorita II. La grilă, alergarea era virtualmente încheiată. Când Ilinca i-a cerut să galopeze, Iortoman a răspuns cu curaj și a dispus mai ușor decât s'a părut de Favorita II. Această victorie arată pe Iortoman ca cel mai bun cal de doi ani român și derbystul anului viitor. In acelaș timp îl indică ca singurul adversar al iepei L'Aouzelle la șefia generației.

Ceilalți concurenți ai premiului Blaramberg

Dintre ceilalți concurenți ai premiului Blaramberg, remarcabil a fugit Favorita II. Pensionara lui Ujvary a confirmat integral merituoasa ei victorie din premiul Camerelor Agricole. Va fi o iapă foarte utilă. Mai ales pe distanțele scurte, deoarece se pare că posedă multă viteză.

Bilitis și Liliac nu sunt încă în măsură să înfrunte vedetele generației.

Argintiu este verde. La anul ne vom edifica asupra posibilităților acestui frumos armăsar, posibilități cari sunt mari.

Excelenta performanță a lui Don Basil

Semi vedeta reuniunei, premiul General Gh. Manu

D. G-ral DOMBROWSKY
Proprietarul lui Don Basil

a fost disputat de câțiva alergători merituoși precum

R. VINCENT
A susținut frumos pe Don Basil

Don Basil, Bock, Cătălin, Codru și Medardus.

Rezultatul a servit o definitivă consacrare lui Don Basil. Roibul d-lui General Dombrowsky a repurtat o victorie categorică. Când a atacat, nici unul din adversari n'a fost capabil să-i opună rezistență. A câștigat detașat cu cinci lungimi. Ce a impresionat a fost desigur pointa de viteză a roibului. Sub acest raport, puțini cai dela noi sunt atât de bine dotați. Din cursa de eri mai rezultă constatarea că alergările de prelungită așteptare sunt cele mai potrivite aptitudinilor lui Don Basil.

Invinșii au fost prea categoric bătuți. Este riscat a le acorda circumstanțe atenuante.

ALI BABA LA A TREIA VICTORIE

Deosebit de meritorie este comportarea lui Ali Baba din premiul Charbonier. Cu această ocaziune fiul lui Prince D'Orange II o reușit a treia victorie consecutivă în actualul meeting. Este un foarte bun alergător și desigur că din partea lui se pot scompta succese și mai concludente. A impresionat stilul în care a câștigat.

CELELALTE REZULTATE

Dintre celelalte rezultate, în primul rând vom semnala pe aceia obținută de Răsvrătit în premiul Mechante. Pensionarul lui Ujvari a învins cai cari știu să galopeze. Distanțele în jurul milei sunt cele mai potrivite pentru fiul lui Defensor.

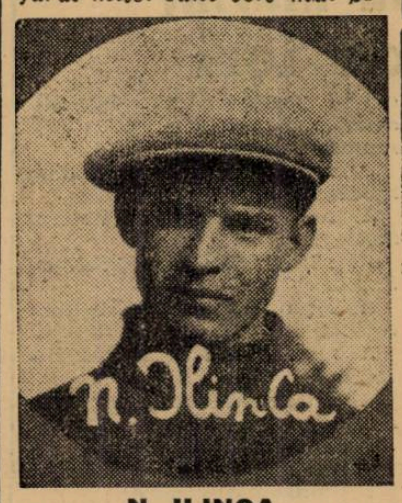

N. ILINCA
Călărețul lu Iortoman

A. ROMANES
Antrenorul lui Iortoman

Bine au mai fugit Necaz și Șoim. In fine Ștefania a reușit să-și găsească cursa.

CUCU DE TREI ORI INVINGATOR

Performanța zilei a realizat-o desigur Cucu.

A. CUCU
A câștigat trei curse

Talentatul călăreț a susținut cu un deosebit brio trei câștigători.

Desfășurarea alergărilor

PREMIUL BUZAU a revenit iepei Ștefania. Roaiba a luat conducerea din plecare și a rezistat atacurilor date de Baby II. Al treilea, Puișor.

In PREMIUL BUZDUGAN, leaderă a fost Luțica. La distanță Vigo a atacat. Fără succes însă. Atât iapa cât și armăsarul au fost depășiți de Răzleț. Pe dinafară a apărut însă Șoim care în fuleuri mari a luat avantajul. A treia a rămas Luțica.

PREMIUL MECHANTE l-a câștigat Răsvrătit. Carmen a impus o alură susținută cursei. Imediat după intrarea în linia dreaptă, a dat vădite semne de oboseală. A trecut atunci în cap Răsvrătit. Persane a înaintat puternic din fundul plutonului, ajungând până la trei sferturi de lungime de Răsvrătit. Al treilea s'a plasat Măcieș.

PREMIUL BLARAMBERG s'a petrecut între Favorita II și Iortoman. Favorita II a fost lansată în cap urmărită insistent de Iortoman. La grilă, Iortoman a atacat și'n fața tribunei a depășit pe Favorita II. Restul în frunte cu Bilitis a făcut cursă aparte.

CATALIN a servit de înaintaș în PREMIUL GENERAL MANU. Il urmau Medardus, Bock, Frunză, Codru și Princier.

Primul cal bătut în linia dreaptă este Medardus. Intre timp Bock atacă pe Cătălin cu care angajează o vie dispută. La grilă Don Basil care înainta impetuos îi depășește și câștigă comod. Bock a dispus cu un cap pentru locul al doilea de Cătălin.

PREMIUL CHARBONIER și l-a adjudecat Ali Baba. Aida a fost în cap până în linia dreaptă. Aci a trecut cu mare autoritate Ali Baba care a galopat în poziția a doua. Cin'te ține și Etelkoes au făcut dead head pentru locul al doilea.

PREMIUL FRASIN a dat câștig de cauză lui Necaz. Spătar a fost în cap până la grilă. Aci Necaz l-a atacat. La mare luptă, Necaz a biruit cu un gât. Il urma Farmec.

Rezultatele technice

309. Pr. BUZAU — Handicap vânz. — 20.000 lei — 1600 m. (P. I.)

1	ȘTEFANIA	58½	Cucu Ar.	65	75	
2	Baby II	51	Tasim	42	33	
3	Puișor	57	Vincent R.	124	74	Câștigat
4	Molda	58½	Cristea R.	134	133	½—2½—2
	Naum	51½	Crișan G.	68	74	lungimi
	Boccacio	54½	Ilinca N.	67	40	
	Sulița	57	Gill J.	24	39	Durata 1'43

ȘTEFANIA (Santorb și Ștefania) aparține d-lui M. Antonescu și e antreantă de B. Gabens.
Cota: Tribună: 65, 24, 19; Peluză: 75, 38, 18.

310. Pr. BUZDUGAN — W. h'cap — 25.000 lei — 1700 m. (P. N.)

1	ȘOIM	59½	Cucu Ar.	29	33	
2	Răzleț	53½	Tasim I.	64	42	Câștigat
3	Luțica	55½	Vincent R.	97	126	2½—2- cap
4	Vigo	57	Mullot	86	110	
	Hop și eu	54	I. Ionescu	177	125	lungimi
	M. Manole	59	Gill J.	63	46	
	Melita	45½	Oprescu	186	220	Durata 1'55
	Pali	60½	Iliescu N.	37	33	
	Băbuica	58	Enescu G.	978	312	

ȘOIM (Prince d'Orange II și Ghelsey Queen) aparține d-lui S. Schwartz și e antrenat de E. Gabor.
Cota:Tribună: 29, 15, 20, 22; Peluză: 33, 17, 31, 28.

311. Premiul MECHANTE — 30.000 lei — 1500 metri (P. V.)

1	RĂSVRĂTIT	61½	Gill J.	21	23	
2	Persane	42	Oprescu	28	43	Câștigat
3	Măcieș	61½	Ilinca N.	100	104	4-cat heat-
4	Badar	44½	I. Huțuleac	96	85	¾—2 1½
	Găman	42½	Florescu	100	104	
	Carmen	57½	Nicodim	121	131	lungimi
	Li mare	48½	Tasim I.	730	513	
	Bânceni	63½	Cristea R.	48	41	Durata 1'32
	Furtuna	55½	Pârvulescu	324	233	

RĂSVRĂTIT (Defensor și Razna) aparține d-lui Căp. O. Georgescu-Saidac și e antrenat de St. Ujvary.
Cota: Tribună: 21, 13, 17, 25 Peluză: 23, 14, 16, 25.

312. Premiul BLARAMBERG — 150.000 lei — 16000 m. (P. N.)

1	IORTOMAN	56	Ilinca N.	14	15	
2	Favorita	54	Cucu Ar.	57	46	Câștigat
3	Bilitis	54½	Gill J.	48	45	½—5—2
4	Liliac II	56	Huțuleag	100	90	lungimi
	Argintiu	56	Vincent R.	142	140	
						Durata 1'43

IORTOMAN (Royal Dancer și Joan Haste) aparține hergheliei Scroviște și e antrenat de A. Romanes.
Cota: Tribună: 14, 12, 16; Peluză: 15, 11, 13.

313. Premiul G-RAL G. MANU — 70.000 lei — 2300 metri (P. D.)

1	DON BASIL	54½	Vincent R.	36	31	
2	Bock	51	Mullot M.	40	46	Câștigat
3	Cătălin	49½	Cucu Ar.	22	21	5 - cap- 1½
4	Codru	59	Ilinca N.	22	21	
	Frunză	48	Crișan Gr.	81	131	lungimi
	Medardus	56	Cristea R.	142	85	
	Princier	53	Gill J.	129	174	Durata 2'28

DON BAZIL (Leander și Brial de Terre) aparține d-lui Gen. V. Dombrowsky și e antrenat de J. Wilson.
Cota: Tribună: 36, 17, 18; Peluză: :31, 17, 21.

314. Pr. CHARBONIER — Mixtă — 25.000 lei — 1500 m. (P. L.)

1	ALI BABA	56	Cucu Ar.	26	27	
2	Cin'te ține	51	Iozsa St.	75	83	Câștigat
3	Etelköz	53½	Vincenti R.	40	48	4-cat heat-
4	Aida	49	Tasim I.	75	83	¾—1½
	Amnar	57½	Iliescu N.	23	21	lungime
	Onuța	47½	Oprescu I.	162	104	
	Smeu	55	Enescu G.	23	21	Durata 1'35

ALI BABA (Prince d'Orange II și D-ra Alemby) aparține d-lui Gen. F. Iacob și e antrenat de proprietar.
Cota: Triună: 26, 13, 14, 12; Peluză: 27, 15, 20, 13.

315. Premiul FRASIN — Handicap — 30.000 lei — 1800 m. (P. N.)

1	NECAZ	57½	Ilinca N.	22	27	Câștigat
2	Spătar	55½	Tasim I.	78	50	gât—2½—2
3	Farmec	53	Huțuleag	28	31	lungimi
4	Goblin	54	Cucu Ar.	29	26	
						Durata 1'59

NECAZ (Prince d'Orange II și Nuits in May) aparține d-lui Col. Slomnescu și eantrenat de I. Pinka.
Cota: Tribună: 22, 15, 17; Peluză: 27, 17, 28.

CICLISM

In ciuda vremii mohorâte

3000 de spectatori au aplaudat pe Dragomir, Carlo Giordani și Niculescu Marin,

victorioși în cursele de ieri

In ciuda unui timp posomorât care a ținut morțiș să servească și un duș indezirabil și glacial, — arena dela Belu a fost populată cu mai multe mii de spectatori.

Faptul vorbește dela sine și e o garanție că ciclismul a apucat pe drumul definitivei afirmări.

✱

Spectacolul de eri a fost mult gustat, — cu toate că a lipsit Kupczak, nerestabilit în urma căzăturii dela ultima reuniune, — iar Tudose, răcit la antrenament, n'a alergat decât jumătate din cursa de iuțeală și numai, în cea de urmărire, — care a stârnit mult interes.

Iar Giordani a pierdut cursa de viteză pentrucă... s'a sculat târziu și atunci când sosise pe velodrom, — ora 10, — se desfășuraseră seriile, astfel că era o imposibilitate tehnică să mai alerge în această probă.

S'a răsbunat însă la demi-fond pe care și l-a adjudecat.

Giordani a cucerit primele sprinturi, cu toată strădania lui Dobrin, Dragomir, Niculici și Steinhardt. (Acesta are scuza unei pene de cauciuc și în plus a unei gripe care l-a sâcâit toată săptămâna). Dragomir a spart și el.

Apoi la jumătatea drumului, când demi-fondiștii veritabili se încinseseră, reprezentantul „A. C. S. A-ei", Giordani, a pierdut contactul cu plutonul. Numărul mare de puncte luat la început i-a permis să învingă totuși.

Pe primul plan s'au luptat apoi disperat Dobrin, Niculici, Steinhardt și Dragomir, — oferind obicinuitul spectacol de demi-fond mult aptaudat.

✱

Regia a avut-o un mănunchi de gazetari de specialitate.

Reuniunea a avut unele lacune a căror explicație firească stă în faptul că regizorii debutau.

Se cade însă subliniat prețiosul concurs acordat de „F. R. C.', organizatorilor, care, prin aceste rânduri ,le aduc mulțumirile lor.

✱

— em. i. —

REZULTATE TEHNICE

Seria I-a

1. C. Tudose (Aspim).
2. St. Marinescu (Leonida).
3. E. Norhadian (V. D.), 200 m. în 14 sec. 1/10.

St. Marinescu conduce sprintul dar Tudose remontează sigur.

Seria II-a

1. M. Steinhardt (Aspim).
2. D. Niculici (Metrop.), 200 m. în 14 sec. 2/10.
3. V. Schetz (A.C.S.A.) 200 m. în 14 sec. 2/10.

Steinhardt câștigă ușor de o lungime.

Seria III-a

1. N. Dragomir (Metrop).
2. E. Iencec (Aspim.)
3. D. Hapciuc (Aq. Marat.) 200 m. în 14' 4/10.

Câștigat 3/4 lung., 1 lung.

Seria IV-a

1. Cr. Teodorescu (V. D.).
2. I. Beckman (Met.).
3. P. Verone, 200 m. în 15 sec.

Pe ultimii 50 de metri Teodorescu se detașează și câștigă cu 2 lungimi.

Recalificarea I

1. E. Norhadian.
2. St. Marinescu.
3. D. Niculici.
4. Schetz, 200 m. 14" 4/10.

Marinescu are un finish foarte puternic, dar nu-l poate remonta complect pe Norhadian care păstrează o roată avantaj.

Recalificarea II

1. E. Iencec.
2. G. Hapciuc.
3. I. Beckman.
4. P. Verone, 200 m., sec. 14 3/10.

Iencec demarează primul și intră cu două lungimi avans pe linia dreaptă. Până la urmă mai păstrează o jumătate de lungime înaintea lui Hapciuc.

Prima semi-finală

1. N. Dragomir.
2. C. Teodorescu 200 m. 14 s. 1/10.

Amăii pleacă odată și pe linia dreaptă asistăm la o luptă de toată frumusețea.

Dragomir câștigă greu cu o 1/2 de roată.

A doua semi-finală

1. M. Steinhart.
2. E. Norhadian 13 6/10, cel mai bun timp al zilei.
3. E. Iencek.

Steinhart câștigă ușor cu 2 lungimi avans.

Rectificare pentru un loc în finală

1. Cr. Teodorescu.
2. E. Iencek.
3. Norhadin E. 200 m. 14 3/10.

Primii doi sfârșesc pe acelaș linie, despățiți doar de câțiva sentimetri, după o luptă de toată frumusețea.

Niculescu Marin (x) și Ion Andreescu, cele două revelații ale velodromului, proaspăt promovați la categoria II-a

Câștigat 5 cm., 1/2 lung.

Finala

1. N. Dragomir.
2. M. Steinhart.
3. Cr. Teodorescu, 200 m. 14 1/10

CLASAMENTUL

1. **Dragomir N., (Metropola).**
2. **Steinhardt M., (Aspim).**
3. **Cr. Teodorescu, (V. Dacia).**
4. **Ienecc Emil, (Aspim).**
5. **Norhadian Ervant, (V. Dacia).**

12 concurenți.

CURSA FEMININĂ DE VITEZA

1. Valeria Hapciuc.
2. Georgeta Năstase.

Câștigat greu 3/4 lung. 200 m. 17 8/10.

Cu puțin superioară, d-na Valeria Hapciuc și-a depășit singura rivală, câștigând cursa.

CURSA DE ELIMINARE

1. Niculescu Marin (V. Dacia).
2. Andreescu Ion (Aspim).
3. Ulești eanu C-tin (V. Dacia).
4. Niculae Ilie (Aspim).
5. Barta Emanoil (Aspim).
6. Gnat Petre (Victoria).
7. Badea Ion (Aspim).
8. Dumitrescu Emil (Acsa).
9. Lazăr Pavel (Aspim).
10. Iacob C-tin (V. Dacia).
11. Constantinescu C. (Acsa).
12. Stoicescu Grigore (V. Dacia).
13. Schetz Traian (Acsa).
14. Neagu Niculae (Aspim).
15. Ivanof (Aspim).
16. Cristea (V. Dacia).
17. Petruliu (Venus).
18. Matac (Venus).

Invingătorul, Niculescu Marin, n'a putut să-și arate adevărata valoare deoarece rivalul său, Andreescu, dorind să rămână la aceeași categorie n'a forțat la ultimul sprint.

DEMI FOND CAT. I ȘI II-a
45 TURE. SPRINT LA FIECARE 3 TURURI

Intâiul sprint: Giordani, Nicolozo, Hapciuc. Nicolozo și Pustai cad în turul 4 și abandonează. Steinhardt sparge în turul 5 și schimbă mașina.

Al doilea: Giordani, Niculici, Hapciuc.

Al treilea: Giordani, Dobrin, Niculici.

Al 4-lea: Giordani, Norhadian, Hapciuc.

Al 5-lea: Giordani, Dragomir, Niculici.

Al 6-lea: Giordani, Dobrin, Niculici.

Al 7-lea: Giordani, Hapciuc, Niculici.

După 21 tururi situația e următoarea:

1. Giordani 30 puncte.
2. Niculici 7 puncte.
3. Dobrin 6 puncte.

Giordani suferă o penalizare de 5 p. în turul 10, pentrucă a jenat plutonul.

Sprintul 8: Giordani, Niculici, Iencec. In turul 24 încearcă o evadare, Steinhardt cu Norhadian dar nu le reușește.

Al 9-lea: Giordani, Steinhardt, Dobrin. Urmează o evadare a lui Dragomir, Dobrin și Iencec, iar Giordani pierde teren din ce în ce mai mult.

Al 10-lea: Dobrin, Niculici, Iencec.

Al 11-lea: Dobrin, Niculici, Norhadian. In turul 34 distanța între pluton și Giordani este de peste 150 metri.

Al 12-lea: Steinhardt, Niculici, Dobrin.

Al 13-lea: Niculici, Iencec, Steinhardt. Pe măsură ce ultimele tururi trec Giordani rămâne la aproape 250 metri.

Al 14-lea: Niculici, Dobrin, Iencec.

Sprintul final (al 15-lea): Dobrin, Niculici, Steinhardt.

CLASAMENTUL FINAL

1. *Giordani (Acsa)* 40 puncte.
2. Niculici Dumitru (Metropola) 35 puncte.
3. Niculae Dobrin (Metropola) 3 puncte.
4. Steinhardt Mihai (Aspim 3 p.
5. Emil Iencec (Aspim.) 6 p.
6. Dragomir Niculae (Metropola) 3 puncte.
7. Norhadian Ervant (V. Dacia) 3 puncte.

14 concurenți.

CURSA DE URMARIRE

Seria I-a

Echipa A

1. Tudose
2. Steinhardt
3. Andreescu.

Echipa B

1. Norhadian
2. Stelian Marinescu
3. Niculescu Marin

Echipa condusă de Steinhardt câștigă ușor cu un avans de peste 60 metri.

Seria II-a

Echipa B

1. Dobrin Niculae
2. Niculici Dobrin
3. Dragomir Niculae

Echipa C

1. Hapciuc
2. Beckman
3. Giordani

Echipa condusă de Hapciuc câștigă cu un mic avans dar suficient pentru calificarea echipei în finală.

FINALA

Echipa A

1. Tudose
2. Steinhardt
3. Andreescu

Echipa C

1. Hapciuc Gheorghe
2. Carlo Giordani
3. Beckman.

Cinci tururi în 4 m. 8 sec. 2/10 acesta este timpul efectuat de echipa învingătoare față de 4 m. 8 sec. și 5/10 a echipei „C".

— NIKI —

VOLLEY BASKET-BALL

E. F. A., al doilea finalist al cupei „Petre Angelescu"

C. F. R., campion național la volley-ball

Etapa a șasea a cupelor de iarnă s'a desfășurat fără surprize, căci rezultatul partidei dintre C. F. R., și E. F. A., era de așteptat după comportarea celor două combatante în ultimele partide.

Finala campionatului național de Volley-ball a revenit C. F. R.-ului, fapt care ar fi putut mira în alte timpuri, dar care nu miră pe nimeni în împrejurările în care s'a disputat In rest, numai rezultate normale.

Iată acum și câteva cuvinte despre felul cum au decurs matchurile.

BASKET-BALL
CUPELE „PETRE ANGHELESCU"

Cat. Onoare

In cadrul acestei categorii s'au disputat numai două partide restante. Interesul a fost concentrat asupra partidei E. F. A. — C. F. R., care avea să dea pe cel de al doilea finalist al cupei.

E. F. A., care a dat mult mai multă importanță acestei competiții, s'a calificat pentru întâlnirea cu V. S. C., dispunând de C. F. R., după o luptă foarte frumoasă și după ce tot timpul a avut inițiativa.

Frumosul rezultat se datorește faptului că toți jucătorii au avut o zi bună și o remarcabilă precizie la coș. Surmeyan, Avachian și Garabedian au fost cei mai buni.

La C. F. R., au jucat bine doar Andronache, și frații Păduraru. In ultimele minute N. Alexandrescu a avut câteva coșuri fericite.

Cat. Promoție

La promoție Viforul Dacia a fost din nou eroul unui match cu „povești", câștigând cu un punct „miraculos". Incă odată se impune ca absolut necesară prezența unui scorer oficial. Dintre celelalte matchuri remarcăm neta victorie a Venusului, care „s'a regăsit" și a Tirului, care în match amical a dispus net de Macabi.

Iată rezultatele technice.

Cat. Onoare

E. F. A. (+4) — C. F. R. (0) 41—35.

Energia (+28) — Juventus (+18) 61—41.

Cat. Promoție

Venus (0) — Pebe (+10) 60—24.

V. Dacia (+2) — Delavrancea (+10) 36—35.

Tirul — Macabi, 35—24.

Bonaparte (+4) — Caraiman (+12) 62—48.

C.. .F. R. CAMPION NAȚIONAL DE VOLLEY-BALL

Finala campionatului național de volley pe anul 1938—39 disputată eri pe terenul Velodrom s'a bucurat de o asistență numeroasă.

Telefon Club nu s'a putut prezenta cu o formație completă, deoarece n'a avut jucătorii disponibili.

In consecință era normal ca această partidă să nu fie ceeace se așteptau spectatorii, fazele frumoase fiind puține la număr, dar destul de dinamice. Victoria a revenit pe merit C. F. R..-ului, care eri a jucat destul de bine.

Pentru noi, însă, victoria de eri a feroviarilor, nu înseamnă un campionat național câștigat căci Telefon-Club nu s'a putut prezenta în deplinătatea mijloacelor sale, neavând decât patru zile pentru antrenament, cu Herold concentrat până în ultimele zile iar ceilalți fără antrenament.

Am fi fost primii cari să recunoaștem valabilitatea acestei întâlniri dacă victoria C. F. R.-ului ar fi fost obținută în condițiuni normale, deși aceia de eri este deplin meritată.

Dintre jucătorii cari au evoluat eri, Gigă Petrescu (Telefon Club) a fost cel mai bun de pe teren urmat fiind de Nae Alexandrescu (C. F. R.) Herold (T.C.) și Tețu (C.F.R.).

VOLLEY FEMININ

La volley feminin, Aurora a dispus de Monitorul Oficial, deși îi dădea un handicap apreciabil. Tehnica și-a spus până în cele din urmă cuvântul.

Vergu a obținut revanșa asupra E. F. A.-ei. Ce păcat că jocul de eri n'a fost finala categoriei II-a !

Crai Nou, după un început slab, s'a regăsit și a învins pe Stadiul Român, din a cărui formație a lipsit Bebe Gabay.

Caraiman, jucând mai bine ca deobicei, a dispus de Viforul Dacia, iar Bonaparte a dispus de Macaby în două seturi.

Sp. Studențesc confirmă clasa lui; Start B a gustat din cupa înfrângerii deși avea un avantaj de zece puncte în fiecare set.

VOLLEY MASCULIN ONOARE

In cupele rezervate băeților la onoare, Radu Vodă a dispus în două seturi de V. S. C., iar Aurora regăsindu-se pe zi ce trece a întrecut pe Bonaparte într'un match foarte spectaculos.

La promoție, E. F. A., a învins Viitorul, iar C. F. R. B. T., a scăpat de grija primului loc, cedând Viforului Dacia, care apare acum cel mai îndreptățit să cucerească locul prim din serie.

A. C. T., cu echipa întinerită, a cedat lui Pebe la mare luptă, fiind și acest lucru o oarecare performanță.

In cupa tineretului, Săgeata confirmă speranțele, învingând pe Radu Vodă.

Iată acum rezultatele technice :

FINALA CAMPIONATULUI NAȚIONAL DE VOLLEY

C. F. R. — Telefon Club 11—15 15—6 16—14 15—12.

Volley feminin

Aurora (—12) — Mon. Oficial (+2) 15—9 15—11.

Vergu (—5) — E. F. A. (—2) 13—15 15—11 15—12.

Crai Nou (+2) — Std. Român (+4) 7—15 15—10 15—12.

Caraiman (—4) — V. Dacia (0) 15—7 15—11.

Bonaparte (—8) — Macaby (—5) 15—13 15—5.

Sp. Studențesc (—10) — Start B (0) 15—1 2—15 15—13.

Volley masculin

Onoare

Radu Vodă (+2) — V. S. C. (—4) 15—12 15—2.

Aurora (—10) — Bonaparte (0) 15—7 13—15 15—9.

Sp. Studențesc (—7) — A. S. A... ..(—3) W. O.

Promoție

E. F. A. — Viitorul 15—7 15—14.

V. Dacia — C. F. R. B. T. 15—12 10—15 15—11.

Pebe — A. C. T. 15—8 11—15 15—14.

Volley categoria III-a

Săgeata — Radu Vodă 15—7 15—9.

R. F.

RUGBY

Ieri nu a avut loc niciun match

Matchurile pentru campionatul național de rugby, programate pe terenul T. C. R., nu au avut loc, deoarece R. C. B., și R. C. 13 au forfaitat, respectiv, în favoarea T. C. R., și C. F. R.

ATLETISM

Ieri la Cluj

GH. KISS, IN MARE FORMA A STABILIT UN NOU RECORD PE 2000 METRI

Cluj, 22. (Prin telefon). — Astăzi a continuat pe terenul din parcul Șoimilor concursul organizat de Liga de atletism Someș.

CINCI RECORDURI NAȚIONALE

In cadrul acestei reuniuni s'au ameliorat nu mai puțin de cinci recorduri naționale.

KISS IN SERIE

Gh. Kiss în formă excelentă a stabilit un nou record național pe 2000 m.

A alergat distanța în 5 m. 44 s. 1; vechiul record era proprietatea lui Radu Ioniță cu 5 m. 45 s. 1.

JUNIORII CLUJENI IN FORMA

Echipa de juniori a clubului U. E. C. alcătuită din tinerii: Neuber-Ganea-Demeny-Schuller a parcurs 4x1500 m. în 19 m. 17 s. 4, stabilind astfel un nou record pe această distanță.

RADAȘANU SE IMPUNE CA UN DISCOBOL DE VALOARE

Tânărul elev Rădășanu se impune ca un urmaș serios al lui Havaleț la aruncarea discului.

Atletul Șoimilor a reușit să arunce discul de (2 kg.) cu două mâini 72 m. 67; cu dreapta 39 m. 30 și cu stânga 33 m. 35.

Tot Rădășanu a aruncat cu discul de 1 kg. 500 46 m. 81, stabilind un nou record junior. (Vechiul record Forgaciu 44 m. 03).

ȘI UN RECORD FEMENIN...

...a fost stabilit de Kirschblum care a parcurs 400 m. în 1 m. 7 s. 2. (Vechiul record 1 m. 7 s. 6).

Un mare match atletic Stadiul Român - Viforul Dacia

pentru cupa George Plagino, președintele U. F. S. R.

Cele două mari grupări atletice din țară Viforul Dacia și Stadiul Român au hotărât a programa și anul acesta un match atletic între atleții lor.

Concursul contează pentru Cupa George Plagino, președintele U.F.S.R., trofeu pus în joc anul trecut, care coincide cu primul match între aceste două formațiuni atletice, match câștigat de Stadiul Român, ce era condus pe acea vreme de răposatul inginer Nae Mărăscu.

De anul trecut Viforul Dacia s'a întărit cu câțiva atleți de bună calitate și în plus a scos o serie de juniori ce se arată a fi mari talente.

In acest mod matchul se anunță foarte deschis, iar victoria finală nu se poate anticipa cui va reveni.

Programul prevede următoarele probe:

Sâmbătă 28 Octombrie ora 15:

Prezentarea atleților, 100 m., greutatea, 800 m., înălțimea, sulița, 5.000 m., lungimea, ștafeta 4×400 m.

Duminică 29 Octombrie ora 9 a. m.:

200 m., prăjina, 1.500 m., disc, 400 m., triplul salt, 10.000 m., ciocan, ștafeta 4×100 m.

Punctajul se va face astfel 5—3—2—1 pentru cele patru prime locuri, iar 7—4 pentru ștafetă.

Asociațiunea sportivă care întrunește cele mai multe puncte obține Cupa George Plagino.

In vederea acestui concurs cele două mari grupări bucureștene își vor face ultimele antrenamente săptămâna aceasta, Viforul Dacia la Parcul Sportiv al Sectorului I Galben, iar Stadiul Român la A.N.E.F.

Pentru a pune toate chestiunile la punct, conducătorii celor două cluburi se vor întâlni zilele acestea, când vor hotărî și vor pune la punct toate detaliile concursului.

Primul antrenament în vederea cursei București - Ploești

In ciuda timpului nefavorabil proba de eri a întrunit la start 32 de concurenți.

Iată rezultatele:

SENIORII

1. Iulius Moscovici (St. Rom.) 2 ore 22 m. o. s. 3/10.
2. Teodosiu Vasile (Venus), 2 ore 35 m. o. s. 4/10.
3. Rener Eugen (Turda), 2 ore 41 minute.
4. Amorțitu D-tru (St. Rom.), 2 ore 42 m.
5. Ruța, (C. F. R.), 2 ore 44 m.
6. Pavel D-tru (A. S. I. C.) 2 ore 46 m.

JUNIORI

1. Georgescu Ion (St. Rom)., 2 ore 59 m.
2. Ionescu St. (C. F. R.), 3 ore 01 minut.
3. Căpitanu P. (C. F. R.), 3 ore 49 minute.
4. Manea Lieurg (C.F.R.).
5. Beza Const. (C.F.R.).

INCEPĂTORI

1. Achim Alex. (Venus), 2 ore
2. Moscovici Ilie (St. Rom.), 2 ore 58 minute.
3. Amețitu (Leonida), 3 ore 21 m.
4. Tănase St. (Leonida), 3 ore 35 minute.
5. Petcu Ion (St. Rom.), 3 ore 37 minute.

SERGENT

VINDECĂ, desinfectează, usucă rănile, rozăturile, opărelile, arsurile, eczemele. La Farmacii, Drogheri

Football

Divizia Națională A se reia Joi

Trei matchuri în Capitală

Campionatul Diviziei naționale A se reia Joi (Sf. Dumitru) cu următoarele matchuri:

București: Sp. Studențesc—Rapid.

București: Venus—Unirea Tr.

București: Juventus—Gloria C.F.R.

Timișoara: Ripensia—Victoria.

Timișoara: C.A.M.T.—U.D.R.

Arad: A.M.E.F.A. — Carpați.

MATCHUL UNGARIA-ROMÂNIA

(Continuare din pag. 6-7)

nutul 52 balonul parcurge traectoria Bodola-Reuter, Spulnann-Oană dar la centrarea ultimului, Bodola luftează iar Bogdan trage slab. Atacanții oaspeți încep să shooteze dela 30—40 m. dar fără nici un fel de succes, câteva centrări ale noastre sunt „culese" de Boldiszar până în minutul 60 când Kollath prinde o centrare a lui Kincses și trage formidabil. Noroc că Pavlovici s'a aflat în drumul mingiei și aceasta s'a lovit de el. Natural, a urmat învălmășeală, clarificată în ultimă instanță de Vintilă.

SAROSI III TRAGE FORMIDABIL O LOVITURA LIBERA

Ungurii încep din nou să domine în câmp și în minutul 64 Lupaș e silit să foulteze pe dr. Sarosi la 25 m. Lovitura liberă e executată de Sarosi III, care trage razant cu pământul, excepțional de puternic. Pavlovici plonjează, nu poate reține însă și Negrescu degajează.

DINTR'O EZITARE A LUI VINTILA, UNGARIA DESCHIDE SCORUL

Ajungem în minutul 70.

Din vecinicul schimb Zsengeller, Dr. Sarosi, ultimul ajunge în poziție bună și trage cam dela 20 m. foarte puternic, razant cu pământul. Sfera vrea să opreasca cu pieptul dar nu reușește decât să schimbe direcția mingiei și să deruteze pe Pavlovici. Aproape de colțul porții intervine Vintilă, oprește balonul și ezită, neștiind ce să facă cu el. Il lămurește Toth care venit din spate înscrie ușor pe jos...

EGALAREA...

...survine în minutul 79, după ce între timp Bogdan trecuse inter dreapta, iar Spielmann extremă stânga.

Goalul nostru a pornit dela Bogdan care a deschis frumos pe Oană. Acesta a centrat, Reuter a vrut să reia cu capul dar n'a reușit decât să atingă puțin balonul și acesta a ajuns la Spielmann care din volée a reluat formidabil în colț sus, nelăsând lui Boldizsar nici timpul să schițeze un gest: 1 : 1!

REUTER RATEAZA VICTORIA

Natural că acum dominăm și încă strâns. Bogdan se remarcă în tripletă jucându-l foarte bine pe Oană, dar victoria noastră putea veni dela Spielmann.

In minutul 84, acesta passează foarte frumos lui Reuter. Acesta driblează pe Szallay II și Biro și dela 10 metri trage extrem de puternic dar peste bară...

Am ratat victoria...

ECHIPELE

D. Dattilo (Italia) a condus echipele:

Ungaria: Boldizsar-Koranyi, Biro-Pazmandy, Sarosi III, Szallay II-Kincses, dr. Sarosi, Kollath, Zsengellier, Toth.

România: Pavlovici-Sfera, Negrescu-Vintilă, Rășinaru, Lupaș-Oană, Spielmann (Bogdan), Reuter, Bodola, Bogdan (Spielmann).

T. ANDRONIU

NEVRARGYL Dr BOUSQUET

In cutii a 3 tablete și a 20 tablete.

Football Football

Auer reintră în matchul cu Sportul Studențesc...

...dar va lipsi Baratky, care a fost operat ieri

Auer este complect restabilit de lovitura primită în matchul cu Venus, așa că va putea să reintre în matchul de Joi, cu Sp. Studențesc.

Prezența lui în atacul feroviar este cu atât mai necesară cu cât colegul său Baratky este la sanatoriu.

Blondul centru al naționalei a fost supus ieri unei intervenții chirurgicale, care a reușit pe deplin.

Totuși, până la restabilirea completă, Baratky va mai lipsi cel puțin trei săptămâni.

Grabowsky a jucat ieri la Juventus... ...și Metalosport a învins cu 4-2 (2-1)

Juventus a întâlnit eri dimineață pe Metalosport în match de antrenament. Partida s'a disputat pe arena „Belvedere" la ora 11 și factura jocului a fost de cea mai bună calitate.

Divizionarii au aliniat echipa primă din care au lipsit foarte puțini titulari. Jocul a fost luat în serios de ambele echipe dar Juventus s'a izbit de un adversar puternic pe care nu l-a putut învinge.

Metalosport este în mare formă și toți jucătorii dețin o condiție excelentă.

Pentru învingători au marcat De Viitor, Zăinescu și Oprescu.

Gorgorin și Simco au înscris cele două puncte ale divizionarilor.

Echipele au aliniat următoarele formații:

METALOSPORT: Antonescu, Neacșu, Andreescu, Costel, Borbil, Belitoreaun, Fănel Dumitrescu, Oprescu, Zăinescu, Maior, De Viitor.

JUVENTUS: Kiss, Variassy, Dragamirescu, Gorgorin, Brandabura, Petrescu, Grabowsky, Simco, Sony, Niculescu, Prasler, Vulcănescu.

In formația Juventusului a jucat și Grabowsky pe aripa dreaptă.

La Metalosport și-a făcut reintrarea Antonescu, care a apărat excelent.

Ce-au declarat la Radio-Budapesta: speakerul Pluhar, dr. Gidofalvy și dr. Ginzery

Se știe că matchul de eri a fost retransmis de postul de radio Budapesta, speaker fiind celebrul Pluhar.

Găsim că este interesant să arătăm (informația ne-a servit-o corespondentul nostru de la Cluj care a ascultat la radio) ce au transmis sportivilor unguri d-nii Pluhar, Gidofalvy și Ginzery:

PLUHAR: „O întâlnire frumoasă, bărbătească, între două echipe de forțe egale. Partida a decurs într'o atmosferă de pură sportivitate, care înseamnă mult mai mult decât orice, mult mai mult chiar și decât victoria".

GIDOFALVY: „Am jucat cu rezerve. Sunt foarte mulțumit de rezultat".

GINZERY: „Rezultatul este remarcabil pentru noi. La București, trebuesc depuse sforțări enorme pentru a nu pierde în fața bunei formații românești".

Baratky a felicitat din sanatoriu echipa națională

La banchetul de ieri d. col. Davila a anunțat echipa națională că Baratky — care a fost operat ieri dimineață — a felicitat-o prin d-sa pentru jocul făcut.

Jucătorii echipelor române și maghiare au aplaudat călduros gestul lui Baratky.

Deasemenea cele două echipe au mulțumit d-lui col. Davila pentru grija într'adevăr părintească pe care a arătat-o lui Baratky.

Vice-președintele federației l-a condus Sâmbătă noaptea la sanatoriu, a asistat la operație iar după match a fost personal să stea de vorbă cu el pentru a-l încuraja.

Gestul acesta este caracteristic pentru d. col. Davila.

La „potcoavă", mulțime imensă în așteptarea duelului între „mușchetari"

Luptă mare în careul românilor: Zsengeller a trecut peste Sfera, dar a capotat în fața lui Vintilă

România-Ungaria

Echipa României se prezintă celor 25.000 de spectatori

M. L. Sz - prin d. Paul Gidofalvy - a propus:

1. O Cupă a Națiunilor Neutre, care să înlocuiască defuncta Cupă a Europei
2. Reînvierea Cupei Europei Centrale

Aceste două proecte vor fi studiate în cadrul unei conferințe

Banchetul oferit de F.R.F.A. în onoarea oaspeților unguri a avut loc în sala mare a hotelului Athénée Palace.

Seara a fost dominată de spiritul nou din relațiile româno-maghiare, iar în discursurile rostite s'au precizat lucruri de o importanță excepțională și s'a subliniat constant noua colaborare dintre cele două popoare, care — după cum spunea d. colonel Davila într'un discurs de rară subtilitate — și-a găsit o fericită exteriorizare în cele două matchuri, disputate într'o notă de perfectă sportivitate.

Pentru federația maghiară a răspuns d. Gidofalvy, care a mulțumit d-lui colonel Davila, d-lui Plagino și d-lui Liviu Iuga pentru cuvintele frumoase spuse la adresa footballului maghiar.

In acest discurs însuflețit, conducătorul footballului maghiar a făcut însă și două însemnătate pentru footballul nostru.

CUPA NAȚIUNILOR NEUTRE

Cea dintâi este referitoare la înființarea unei competiții, care să angajeze echipele naționale ale României, Italiei, Ungariei și Jugoslaviei, în matchuri regulate.

Această competiție a țărilor neutre ar urma să înlocuiască defuncta competiție a Cupei Europei, la care participau Italia, Ungaria, Cehoslovacia, Elveția și Austria.

REINVIE CUPA EUROPEI CENTRALE

A doua declarație este referitoare la Cupa Europei Centrale. Federația maghiară va lua inițiativa unei acțiuni de „reînviere" a Cupei Europei Centrale. Competiția ar urma să se desfășoare numai între cele patru țări de mai sus.

O CONFERINȚA „AD-HOC"

In acest scop, M. L. Sz va pregăti, printr'o completă corespondență cu federațiile interesate, o conferință „ad-hoc".

Această conferință — care va hotărî asupra acestor proecte, — va fi convocată înainte de Crăciun, în capitala uneia din țările de mai sus.

Proectele federației ungare au găsit deplina aprobare a F.R.F.A. și d. Paul Gidofalvy a fost încredințat de tot sprijinul nostru.

Dr. Sarosi a jucat ieri al 60-lea match internațional

In matchul de ieri, dr. Sarosi și-a serbat un jubileu.

El a jucat la București pentru a 60-a oară în echipa națională a Ungariei.

F.R.F.A. a ținut să remarce acest jubileu, oferind lui Sarosi un frumos cadou, care i-a fost înmânat la banchetul de ieri seară.

Editura Societății Anonime „Universul", București, Str. Brezoianu No. 23—25 — România

Taxa poştală plătită în numerar conform aprobării dir. generale p. t. t. nr. 24.464/939

2 LEI

UNIVERSUL

8 PAGINI

294-1939

Redacţia şi Administraţia: Palatul „UNIVERSUL", str. Brezoianu 23—25. Telefon: Centrala: 3.30.10; Redacţia 4.21.81. Redactor responsabil EUGEN DUMITRESCU

Proprietar: „Universul", S. A.
Adm.-delegat: STELIAN POPESCU
Înscris sub No. 167, Trib. Ilfov

Nr. 294. — Anul II ● BUCUREŞTI.-Miercuri 25 Octombrie 1939

ABONAMENTE:
Pentru grupări sportive 1000 lei anual

1 an LEI 500
6 luni LEI 270
3 luni LEI 150

Selecţioneurul unic despre cele două matchuri ale echipelor româneşti...

„...toată gratitudinea sportivilor români trebue să se îndrepte către d. general Gabriel Marinescu, creatorul celor două zile de sărbătoare ale footballului nostru naţional"

Rezultatul matchurilor dintre România şi Ungaria a constituit un succes excepţional pentru footballul nostru. Dar şi o consacrare a selecţioneurului unic d. Virgil Economu.

Iată pentru ce sunt foarte interesante declaraţiile omului, care a pregătit cele două echipe naţionale.

Şi d. Virgil Economu a făcut într'adevăr declaraţii mai mult decât interesante.

SUCCESUL CELOR DOUA ECHIPE NAŢIONALE NU TREBUE SA NE AMAGEASCA

Iată cum începe d-sa aceste declaraţii, în care expune tot programul de activitate:

„Fără îndoială că rezultatele obţinute de echipele României în faţa celor maghiare, dat fiind valoarea excepţională a acestora, constitue un succes pentru footballul românesc. Acest succes nu trebuie însă nici să ne îmbete, nici să ne amăgească; mai este mult de făcut în domeniul acesta, şi dacă toate speranţele noastre se vor realiza în măsura în care ne-a fost dat să le vedem la jocurile de Sâmbătă şi Duminecă, atunci şi numai atunci vom avea dreptul să ne considerăm deplin mulţumiţi".

CELE PATRU DOGME ALE UNUI PROGRAM NAŢIONAL

Personal sunt satisfăcut că am putut dovedi odată mai mult că footballul este o ştiinţă şi că el se învaţă prin studiu şi aplicaţii. Este o satisfacţie plină cu atât mai mult cu cât pregătirea şi selecţionarea echipelor noastre naţionale s'au făcut după criterii riguros ştiinţifice, şi având la bază în primul rând elementul etnic şi valoarea absolută a jucătorilor. Trebuie să le mulţumesc, public, din toată inima pentru disciplina dovedită atât în timpul fazelor de pregătire şi selecţionare cât şi acela al momentelor hotărîtoare.

In ultimii zece ani am încercat să definesc în nenumărate articole punctele cardinale cari stau la baza alcătuirii reprezentativei noastre naţionale de football.

In anul 1937, în luna Martie, insistam într'un ziar de sport a cărui conducere o aveam, asupra acestor patru puncte, care constituie condiţiile esenţiale pentru o reuşită deplin:

1. O politică a echipei naţionale.
2. Românizarea integrală.
3. Unitate sufletească.
4. O metodă de joc".

O POLITICĂ A ECHIPEI NAŢIONALE

„In ceiace priveşte politica echipei naţionale scriam textual:

„Elaborarea reprezentativei noastre nu este o operaţiune, care se tratează cu uşile închise, nefiind o problemă de laborator. In aceste chestiuni trebue să se creeze o atmosferă. Unsprezecele naţional este imperios necesar să aibe un suflet. Trebue ca cei unsprezece să simtă că sunt moştenitorii entuziasmului popular: simbolul marei mase care îndrăgeşte footballul să nu le lipsească nici o clipă conştiinţa despre îndatoririle şi rolul pe care le au. In plus, ei trebuie să se bucure de încrederea deplină a conducătorilor"

O METODĂ CERE TIMP PENTRU A PUTEA FI APLICATĂ BINE

„Cei cari au crezut că o metodă de joc se poate învăţa ca

(Continuare în pag. 7-a)

Echipa Ungariei intrând pe teren. In frunte este d. dr. Ginzery, selecţioneurul

HUMIS iar şi-a stricat piciorul la un antrenament şi va fi indisponibil

Hotărît, Humis este ghinionist sezonul acesta.

In primul match de campionat al Venusului, „Cuştica" a suferit un accident stupid, de pe urma căruia a fost indisponibil timp de aproape două luni.

Acum câteva zile el se restabilise şi începuse să facă antrenament.

Şi s'a antrenat aproape fără nicio grije până Duminică. Dimineaţa a făcut antrenament împreună cu ţi câţiva „negri".

Ghinion, însă! A călcat greşit şi şi-a stricat din nou piciorul!!

Incât, Humis va fi din nou indisponibil pentru mai multă vreme, în cursul căreia va urma un tratament.

Oaspeţii au plecat

Expediţia maghiară a părăsit ieri dimineaţă Capitala, plecând la Budapesta.

Conducătorii şi jucătorii, cu toate că au stat până la miezul nopţii la banchet, iar trenul pleca la ora 6.30, erau foarte bine dispuşi şi nu conteneau să reamintească primirea şi găzduirea într'adevăr „împărătească" precum şi zilele plăcute petrecute în Capitala noastră.

Expediţia dealtfel a sosit la ora 24 la Budapesta.

Faimosul internaţional polonez Willimowsky a murit!

Iar „Willimowsky", care a fost angajat de clubul maghiar Dimavag, era un impostor, cum s'a dovedit mai târziu

Mai de mult am scris că cel mai bun jucător polonez, internaţionalul Willimowsky s'a refugiat în Ungaria unde — de nevoie — a acceptat oferta clubului Dimavag din liga doua.

Ştirea, foarte verosimilă, am reprodus-o dintr'un ziar maghiar, pare-ni-se „Pesti Hirlap".

Matchurile Ungariei la Bucureşti, însă, ne-au permis să stăm de vorbă cu jucătorii unguri, cărora le-am cerut relaţii asupra lui Willimowsky şi am primit... desminţiri categorice.

Nu că ştirea ar fi fost inexactă, ci că Willimowsky n'a fost Willimowsky cu adevărat.

Intr'adevăr, s'a prezentat sub numele internaţionalului polonez un individ care a fost angajat — cu grabă — de clubul Dimavag.

Mai târziu însă, s'a constatat că polonezul are puţin comun cu footballul, apoi că este un impostor. Nu era Willimowsky!

Ceeace-i mai impresionant însă, este că Willimowsky murise pe front — cum s'a aflat oficial — şi că impostorul ştia.

Firesţe, acesta a suferit rigorile unor consecinţe inevitabile.

D. dr. Virgil Economu conduce şi pe „muşchetari" spre succes

Football Football Football Football Football Football Football

Cea mai scurtă etapă districtuală, s'a terminat cu o surpriză...

înfrângerea A.G.E.R.-ului din partea Militarilor

Doi leaderi... proaspeți

Etapa de Duminică a campionatului districtual s'a redus în total la opt matchuri. (Cu excepția celor de juniori).

Etapa aceasta s'a desfășurat pe o vreme caracteristic londoneză. (Este la modă „vremea londoneză). Ceață, o ploaie cernută ca prin sită și un vânt care spre amiazi a pornit să sufle mai.. subțire.

S'a jucat totuși cu multă însuflețire, și s'au obținut rezultate strânse, cu excepția matchului dintre Luceafărul și SET.

MON. OFICIAL NU SE DESMINTE...

Singurul match din categoria I A, s'a desfășurat între Mon. Oficial și Arsenal.

După cum prevăzusem, tipografii au învins, însă la mare luptă, în fața unui adversar decis să-și „vândă scump" pielea.

A fost un moment când plecarea unui jucător al tipografilor a reușit să sdruncine oarecum formația.

Iată însă că s'a găsit imediat înlocuitor, care a dat satisfacție la prima încercare.

Ceva mai mult. Duminică, înaintarea a fost alta decât cea precedentă, iar ca half a jucat un fundaș. Totuși, Monitorul a învins.

Factorul principal al victoriilor obținute de echipa d-lui ing. Bălan este condiția fizică, urmarea unui antrenament minuțios condus de antrenorul Șerb.

Recomandăm însă alcătuirea unei linii de atac care să nu fie atât de des schimbată, deoarece suferă datorită lipsei de omogenitate. Iar în centrul liniei să fie menținut numai Andreescu.

MILITARI „REDIVIVUS"...

Iată că după „senzaționala" victorie obținută de „suburbani" în dauna Metalosportului, aceștia au reușit încă o victorie (nu excepțională, dar foarte frumoasă și care dă de gândit adversarilor. Menționăm că în formația Militarilor au jucat câțiva juniori, ceeace mărește valoarea victoriei.

AGER-ul a pierdut în primul rând datorită liniei de atac deficitare, care în zi neagră a irosit până și cele mai clare ocazii de a înscrie.

ADESGO A „TRANȘAT" VREMELNIC O RIVALITATE...

...dispunând de Metalloglobus. Amândouă echipele au prezentat formați remaniate, fericită în cazul „ciorăparilor". Metalloglobus n'a reușit încă să-și alcătuiască o linie de atac, în plus veșnicile schimbări dăunând, iar urmările fiind serios simțite.

Și Adesgo a jucat eri cu un extrem dreapta ca fundaș. Și cu două schimbări în atac. Dar fericite: Ca interstânga a introdus un junior care în ajun fusese unul din cei mai buni în match.

S'a juptat cu îndârjire, dar victoria echipei d-lui Miller a fost decisă în ultimul sfert de oră, eroul victoriei fiind Balasz. Ionescu Vasile a contribuit în egală măsură

MATEESCU TRAIAN

Luceafărul a confirmat victoria de Duminica trecută, dispunând la scor de SET.

Tinerii „fost venusiști" au dat dovadă de clasa lor. Matchul cu SET le-a aparținut aproape în întregime. Atacul foarte eficace, a fost un pericol continuu pentru apărarea adversă. Iar apărarea a fost o barieră de netrecut.

Insfârșit, codașii au terminat la egalitate, deși Metropola a avut și oarecare ghinion.

Astfel că la periferie situația a rămas neschimbată, lanterna rămânând în posesia ACSA-ei cel puțin încă o săptămână.

Matchul a fost dârz și viu disputat.

IN CATEGORIA II-A...

CFR. BT a învins categoric pe Orfeus instalându-se astfel în locul trei al seriei.

Matchul a fost condus de un arbitru improvizat — Nicu V., dela Distribuția. Scorul putea f' mai redus dacă jucătorii Orfeusului nu se certau între ei, facilitând astfel sarcina adversarului.

Mai jos dăm clasamentul exact al seriei.

CATEGORIA III-A...

... a programat două matchuri. La seria A. Sburătorii au învins cu mare greutate tânăra formație a Vulturului de mare.

Invinșii au făcut o partidă bună și scorul cu care au fost învinșii îi nedreptățește.

Greu de tot a învins Dâmbovița pe F. C. Cotroceni, care a rezistat cu dârzenie.

CLASAMENTUL CATEG. II-a SERIA A.

A. S. Distribuția	5	5	0	0	24: 4	10
Ciclop	5	4	1	0	14: 2	9
C. F. R. B. T.	5	3	1	1	21: 4	7
Stăruința	5	3	1	1	14:12	7
Ind. Iutei	5	2	2	1	22: 8	6
Dacia Traiană	5	1	3	1	8:12	5
Orfeus	5	2	0	3	8:16	4
Griviția	5	0	2	3	7:25	2
Colentina	5	0	0	5	6:28	0
Pebe	5	0	0	5	3:16	0

— iș —

Din lumea cluburilor mici

● **IORDĂCHESCU II**, fostul jucător al A.G.E.R.-ului, activează actualmente la gruparea „Lupeasca", unde ocupă postul de half centru.

● **JOI fiind sărbătoare, campionatul districtual programează o etapă completă.**

● **INFRÂNGEREA** A.G.E.R.-ului se datorește ineficacității liniei de atac.

● **CARMEN** ne-a confirmat că este o echipă de mare valoare. Proba evidentă este victoria obținută asupra S. G. S. S-ului.

● **GHIDRICEANU**, excelentul mijlocaș al Socec-ului, a fost cel mai bun jucător depe teren în matchul cu A.S.C.A.M.

● **METALOGLOBUS** este în formă slabă și aceasta am constatat-o în matchul cu Adesgo.

● **COMISIUNEA** districtuală ține ședință astă seară, la ora 20.

● **DÂMBOVIȚA** a reușit prima victorie, Duminică, când a dispus cu 4—3 de Cotroceni.

Joi, etapă completă a campionatului districtual

Nu se admit amânări

Comisia districtuală ține mâine seară ședința sa obișnuită, deoarece Joi e sărbătoare.

Joi se desfășoară o etapă de campionat completă.

Din informațiuni precise suntem în măsură să anunțăm că nu se va admite amânarea niciunui match, echipele cari nu se vor prezenta pierzând partida cu 3—0, fiind în acelaș timp amendate.

CONVOCARI

● A. S. PHENIX convoacă pentru Miercuri 25 crt., la ora 15, pe terenul din strada Doinei toți jucătorii la antrenament, în vederea matchului de Joi 26 crt. cu Generala. Se atrage atenția că tot în aceeași i va avea loc și ședința tot pe teren, deci toți jucătorii să fie prezenți.

● „FULGERUL" convoacă pe toți jucătorii, Vineri 27 Octombrie la sediul său, pentru ședință. Se atrage atenția că nu se mai admit absențe.

● RAPID convoacă pentru Joi 26 crt., ora 8.15, pe stadionul din Giulești, echipa sa de rezerve, iar la ora 9.45 echipa de juniori.

● SOCEC LAFAYETTE convoacă toți jucătorii la antrenament, pentru azi 24 Octombrie, la ora 12.30 fix pe terenul Turda. Orice lipsă va fi sancționată.

● STĂRUINȚA convoacă următorii jucători, pe terenul Macabi Joi 26 Octombrie, ora 12.30: Nițulescu, Sandu, Titi, Isie, Stein, Pandele, Sandu 2, Stănescu, Jean Voiculescu, Mates, Zisu și Calut, în vederea matchului oficial cu Griviția.

● „VULTURII CARPAȚILOR" convoacă azi Marți 24 pe toți jucătorii de football la sediu pentru antrenament (ora 14.30) iar seara la orele 21 la ședința.

Jucătorii ce au asupra lor echipamentul pot veni direct pe Velodrom.

● COLȚEA convoacă pentru azi 24 Oct. a. c., ora 14 p. m., pe terenul Unirea Tricolor, pe următorii jucători ai echipei I: Bădulescu, Birghilescu, Buga, Pavelescu, Rădulescu, Barbu Lungu, Bogdan II, T. Georgescu, Crafcescu, Waronezky, Dumitrescu I și II, precum și pe toți juniorii. Fiind ultimul antrenament, în vederea jocului de Joi, rugăm cu insistență a nu lipsi nimeni.

● CLUBUL sportiv „F. C. Suter" convoacă pentru Miercuri 25 crt. la ora 20 la sediul său din șos. Gherase No. 24, pe toți membrii actuali și foști, în vederea alegerii noului președinte, având a se lua importante decizii în legătură cu activitatea viitoare a clubului.

Totodată se aduce la cunoștința celor interesați că nu este valabilă nici o deslegare fără iscălitura d-lui Ioan Dumitrescu, prim vice președinte al asociației.

● AVÂNTUL SPORTIV convoacă pe toți jucătorii dela cat. I Joi 26 Oct. ora 9 precis, având matchul cu Olimpia pe terenul Biruința, pentru a forma echipa.

Gloria (Arad) a contestat matchul cu Metalosport

Matchul de Cupa României Gloria (Arad) — Metalosport (Ferdinand), terminat la egalitate (1:1), a fost contestat de arădeni pe motiv că un jucător dela Metalosport este legitimat și pentru o altă grupare.

Colțul provinciei

LICEUL COMERCIAL — LICEUL TEORETIC (Blaj) 6—2 (3—1)

Vineri 20 Oct. 1939 s'a disputat în localitate un match de foot-ball între echipele liceului Comercial și liceului teoretic „Sf. Vasile". „Comercialiștii fiind superiori din toate punctele de vedere au învins cu categoricul scor de 6-2 (3-1). Intreaga echipă s'a comportat peste așteptări în special: Nașiu E., Oprea V., Baldea I., Munteanu și Călugăru. Invingătorii au aliniat următoarea formație: Ionescu, Călugăru, Oprea V., Munteanu P., Oprea Tr. Roșca, Nașiu, Baldea, Pașcu, Mucea. Punctele au fost înscrise: Baldea (2), Nașiu, Mucea, Pașca și Roșca.

C. A. O., învingând Stăruința, a câștigat derbyul Oradei cu 5-1 (4-0)

Oradea, 23. (Prin telefon). — In match amical și în prezența a 1000 spectatori C.A.O. a învins Stăruința la scor cu 5-1. La pauză conduceau cu 4-0. După cum arată și scorul, atleții au speculat ocaziile din prima repriză, înscriind patru goaluri, în cea de a doua făcând joc de demonstrație. Au înscris pentru C.A.O. Iacobovici (2) Feisthandel, Brindas (în propria poartă) și Halaty. Unicul punct al învinșilor a fost opera lui Ciont.

SPECTACOLE

Teatre

OPERA: Bohema.

NAȚIONAL: Casa inimilor sfărâmate.

STUDIO: Medalionul.

REGINA MARIA: Azi și Odinioară.

SARINDAR: Calul năzdrăvan.

MUNCA ȘI VOE BUNA: Sherlok Holmes.

COMOEDIA: Păiajenul.

CARABUȘ: Broadway Tănase.

ALHAMBRA: Alhambra 4.12.86.

LIGA CULTURALA: Sacontala.

OPERETA ROMANA (Sala Liedertafel): Voiajul în China.

Cinematografe

ARO: Drapelul.

SCALA: Totul pentru dragoste.

CAPITOL: Coarnele sunt eterne cu Betti Stoekfeld și Roger Trevilli. Jurnal și completare.

TRIANON: Andy Hardy, cowboy, jurnal Paramount și românesc.

CARLTON: „Drum bun Mr. Lester" cu Ann Miller și Jack Oakie. Jurnal Fox.

A.R.P.A.: Eroul din For-West, jurnal și complectare.

SELECT: Farandola.

PALAS: Eu sunt legea.

FEMINA: Fecioara de azi.

ELYSEE: Emigranții și completare: Leningrad

ROXY: Jertfa supremă, jurnal și completare.

FORUM: Ordin de chemare și Viața fără griji.

REGAL: Soțul meu conduce ancheta.

BIZANTIN: Bestia umană și Diavolii aerului.

OMNIA: Ordin de chemare și Valsul nemuritor.

RIALTO: Zaza și Drama din Shanghai.

NISSA: Alexandru Newsky și Menaj parisian.

AIDA: Oameni de mâine și Enigmaticul Mr. Moto.

AMERICAN: Pumnul de fier și Rendez-vous pe Riviera.

BARCELONA: Atlantis, 20.000 leghe sub apă (operă complectă).

COTROCENI: Rapsodia diobolică și Femei condamnate.

CARMEN: Alexandru Newsky și N'am să te uit niciodată.

DACIA: Intre două femei și Gangsterii din New-York.

DIANA: Drama din Shanghai și Prinț și cerșetor.

DICHIU: Citadela și Nevestele sirete.

EDISON: Katia, Răzbunarea zeului Siva și Trupa Georgescu-Iași.

FRANKLIN: Conflict și Aventurile lui Tom Sawyer

FLORIDA: Miss Raffles și Serge Panine.

GLORIA: Noaptea amintirilor și Cuibul fericirei.

GRAND: Tarzan (Eroul junglei) și Panica în Univers.

IZBANDA: Honolulu și Tentație.

ILEANA: Prizoniera din Sing-Sing și Regina Carnavalului.

LIA: Oameni de mâine și O femeie care primește palme.

LUCIFER: Hanul groazei și Antonio Adverso.

MARNA: Câinele din Baskerville, Regina carnavalului și Trupa de reviste Titi Mihăilescu.

MARCONI: Masca iubirii și Fracul verde.

MILANO: Sabotaj și N'am să te uit niciodată.

MIORIȚA: Câinele din Baskerville și Destin.

MODEL: Evadatul din Insula Dracului și Spaima Vestului sălbatec.

NERO: Aur și femei și Intre glorie și dragoste.

ODEON: Sânge de cazac și Nevasta mea subretă.

PAX: Escadronul alb și Tango nocturn.

PACHE: Se lasă noaptea și Josette.

PARIS: Nevasta brutarului și Barnabe.

RAHOVA: Noaptea amintirilor și Miss Catastrofa.

REX: Lord Jeff și Legiunea diavolului.

ȘIC: Amanta și Mister Zero.

SPLENDID: Infernul îngerilor și Azi cânt pentru tine.

TOMIS: Sclavii vieții și Broadway strada norocului.

TRIUMF: Pentru Patrie și un film de junglă.

UNIC: Oameni de mâine și Femeia care primește palme.

UNIREA: A 8-a nevastă a lui Barbă Albastră și Valea gigantilor.

VOLTA BUZEȘTI: Colivia de aur și Rosalie.

VENUS: Cinci prieteni, Diavolii aerului și Funeraliile prim-ministrului Armand Călinescu.

VOLGA: Kentucky și Trustul veseliei.

Toate echipele bucureştene joacă acasă
Două matchuri „tari": Venus-Unirea Tricolor şi Sportul Studenţesc-Rapid
O partidă interesantă: Juventus-Gloria C. F. R.

Peste pasiunea neastâmpărată încă a celor două matchuri româno-ungare s'a suprapus imediat, puternic, pasiunea campionatului, care este reluat cu o etapă mai mult decât interesantă.

In primul rând pentrucă această etapă programează două întâlniri între bucureşteni.

De altfel, cele cinci echipe din Bucureşti joacă toate în Capitală.

VENUS—UNIREA TRICOLOR... ...SE REIA O TRADIŢIE

Mâine după amiazi, pe Splaiu, se reia o tradiţie îndelungă, una din acelea care a menţinut interesul publicului bucureştean pentru jocul de football Este întâlnirea dintre Venus şi Unirea Tricolcr. Un match tare prin el însuşi, desigur.

Dar acest caracter al partidei este mai accentuat. Pentrucă în acest match şansele oborene sunt reale.

Prin achiziţionarea lui Cricitoiu, talentata extremă stânga a Prahovei, Unirea Tricolor şi-a soluţionat poblema echipei. Lulu Mihăilescu va putea juca pe aripa dreaptă iar Johny Dumitrescu inter.

Pentru prima dată dela începutul campionatului Unirea Tricolor poate alinia o echipă completă.

Lucrul acesta are o importanţă, care poate fi hotărîtoare la urma urmei.

SPORTUL STUDENŢESC POATE INVINGE PE RAPID

Al doilea match dintre bucureşteni opune pe finaliştii Cupei României din anul trecut.

Sportul Studenţesc şi Rapid joacă un match, în care prima şansă o au studenţii.

Şi aceasta, pentrucă Rapid nu poate alinia cea mai bună echipă.

Matchul de Joi va fi deci mult mai echilibrat, lupta va fi mai aprigă.

Un alt punct de atracţie al matchului — în afară de faptul că vor putea fi revăzuţi Răşinaru, Vintilă şi Bogdan — este acela că în echipa universitară va debuta un jucător tânăr, în care conducerea tehnică a Sportului Studenţesc pune cele mai mari speranţe.

Concluzia: va fi un match foarte interesant pentrucă va fi foarte disputat.

JUVENTUS—GLORIA UN MATCH INTERESANT

Ultima echipă bucureşteană, care jcacă şi ea la Bucureşti, este Juventus.

Roşalbaştrii întâlnesc pe Gloria C.F.R.

Prima şansă o au, evident bucureştenii, dar victoria nu va putea fi realizată decât după un efort considerabil.

Echipa gălăţeană ştie să lupte pe orice teren.

Intâlnirea este interesantă, desigur, prin prezenţa Juventusului, care vine după un match nul cu Victoria la Cluj.

Echipa bucureşteană a început să se desemneze ca un adversar periculos pentru orice formaţie.

DOUĂ MATCHURI LA TIMIŞOARA: C.A.M.T.—U.D.R., RIPENSIA—VICTORIA

Etapa No. 7 este tot una din acele etape concentrate pentrucă toate matchurile se dispută numai în trei centre.

La Bucureşti sunt trei. la Timişoara, două.

C.A.M.T. — cu Reuter — întâlneşte pe U.D.R. — cu Spielmann. Sunt două echipe cu o situaţie diametrală.

Timişorenii vin după o serie de succese, reşiţenii după o serie de înfrângeri.

Lupta va fi şi aici mare. Şi va fi în funcţie de jocul celor doi internaţicnali.

In celălalt match al Timişoarei, Ripensia întâlneşte Victoria. O partidă deschisă pentru orice rezultat.

Cu atât mai mult cu cât Ripensia anunţă iar o criză de formaţie.

Clujenii vcr lupta disperat pentrucă sunt foarte apropiaţi de zona de retrogradare.

INVINGĂTORII OBORENILOR JOACĂ LA ARAD

La Arad, A.M.E.F.A. întâlneşte pe Carpaţi.

Glorioşii învingători ai Unirii Tricolor au totuşi un match foarte greu. Pentrucă „n'au" înaintare.

Cele trei goaluri dela Obor nu sunt nicio dovadă. Iar înaintarea aceasta firavă nu va putea face nimic în faţa apărării masive a echipei din Baia Mare.

Rezultatul normal? Poate un match nul, dacă nu o victorie a lui F. C. Carpaţi.

Ultima etapă de Cupa României n'a produs surprize

Ultima etapă a cupei României, disputată Duminică, a decurs mai normal decât era de aşteptat, neînregistrându-se decât două surprize: Viforul Dacia-Turda şi Metalosport-Gloria.

Din cele 20 partide, şapte au fost disputate între divizionari B, cel dintre Crişana şi Olimpia fiind amânat; cinci între districtuali şi restul între divizionari şi districtuali.

Lupta dintre districtuali şi divizionari s'a soldat cu victoria ultimilor. Din opt matchuri, numai Viforul Dacia a isbutit să câştige, iar Metalosport (Calan) să termine la egalitate cu Gloria la Arad.

Scorul zilei a fost obţinut de Macaby (Chişinău), care a învins Unirea C. F. R. (Paşcani), cu nu mai puţin de 10 : 0 !

Urmează în ordine Astra cu 5 : 0, F. C. Ploeşti şi A. S. Constanţa cu 2 : 0 şi Macaby (Bucureşti) cu 1 : 0.

Derbyul brăilean, care promitea un spectacol pasionant, a desiluzionat. F. C. Brăila a fost prea superioară pentru ca matchul să mai poată pasiona.

După Viforul Dacia şi Metalosport cari promit să fie revelaţiile de anul acesta din Cupa României, merită să fie evidenţiată comportarea Gloriei Mărăşeşti, care nu a cedat decât foarte, foarte greu Macaby-lor, una din cele mai bune echipe ale grupei a IV-a.

Toth, titularul echipei maghiare, a fost descoperit de Hesser, fostul antrenor al Juventusului

Tibor Hesser, fostul antrenor al Juventusului din Bucureşti, care a activat în ultima vreme în Grecia, s'a întors la Seghedin.

Toth, portarul echipei Ungariei — care fiind rănit, n'a putut juca la Bucureşti — ne-a vorbit despre el.

— *„Hesser* — spunea Toth — *antrenează din nou pe F. C. Szeged şi suntem cu toţii foarte mulţumiţi de el. Lui i se datoreşte în mare parte că Szeged este din nou printre fruntaşii clasamentului. Eu în special îi datorez foarte mult, pentru că el a fost acela care m'a descoperit şi s'a ocupat de mine. Mulţumită lui cariera mea a avut o ascensiune nebănuită. In mai puţin de doi ani, am ajuns portarul echipei naţionale.*

De altfel Hesser se interesează de toate evenimentele sportive, ce se petrec în ţările unde a activat vreodată. Zilnic primeşte un maldăr de ziare străine şi bucuria lui nu cunoaşte margini când vreuna din echipele pe care le-a antrenat, obţine succese".

O. T. T. autorizase telefonic matchul echipei maghiare secunde la Arad

„Sporthirlap" sosit ieri în Capitală, scria că O. T. T. autorizase telefonic, Vineri seara, matchul echipei B a Ungariei la Arad.

Matchul nu s'a disputat totuşi...

Joi program cuplat pe Splaiu:
Sp. Studenţesc-Rapid Juventus-Gloria C. F. R.
Matchul Venus-Unirea-Tricolor se dispută Miercuri la „Venus"

Am anunţat mai de mult că este probabil ca matchul Venus — Unirea Tricolor să se dispute Miercuri, iar celelalte jocuri de Joi cuplate.

Astăzi putem anunţa că partida Venusului cu Unirea Tricolor se va disputa în mod precis Miercuri, la ora 15,30, pe arena Venus, iar celelalte matchuri în program cuplat — tot pe arena Venus — după următorul program:

Ora 13.45: Juventus — Gloria C. F. R.

Ora 15.30: Sp. Studenţesc-Rapid.

Şaisprezecimile de finale ale cupei României programate pentru 8 Noembrie

Etapa următoare a Cupei României — şaisprezecimile de finală — a fost programată pentru 8 Noembrie.

Cu această ocazie vor intra în luptă şi echipele din divizia naţională A, competiţia câştigând considerabil în interes.

O performanţă a . . . districtului Bucureşti: Carmen a învins S. G. S. cu 5-1

In recenta etapă a Cupei României, unul din cele mai bune rezultate le-a realizat echipa districtuală Carmen.

Formaţia bucureşteană — reorganizată complet de Ionel Mociorniţa şi antrenată de Rudy Wetzer — a învins pe S. G. S. (Sibiu) cu scorul 5:1, după un joc, în care a fost tot timpul superioară.

Lucrul acesta este de altfel normal, întrucât Carmen posedă o serie de jucători tineri de o mare valoare.

In orice caz performanţa merită a fi subliniată în mod deosebit.

Duminică se dispută o nouă etapă divizionară A

Proectatul match România-Germania pentru 29 Octombrie, nu se mai dispută, ca şi turneul echipei naţionale la Ankara.

Astfel că Duminică se va disputa o nouă etapă a Diviziei Naţionale A, etapa 8-a:

Bucureşti: Unirea Tricolor-C.A.M.T.

Bucureşti: Rapid-A. M. E. F. A.

Timişoara: Ripensia-Sportul Studenţesc.

Reşiţa: U.D.R.-Juventus.

Baia Mare: Carpaţi-Venus.

Cluj: Victoria-Gloria C.F.R.

Shoturi şi bare

● **D. dr. Dietz,** fostul selecţioneur unic al federaţiei ungare, s'a înscris printre membrii clubului Ferencvaros.

Cercurile sportive bine informate dela Budapesta cred că fostului selecţioneur unic i se va încredinţa un post foarte important în conducerea clubului pestan.

● **In avantcronica** matchurilor dela Bucureşti, „Sporthirlap" din Budapesta credea învingătoare sigură echipa B. a Ungariei; însă, în acelaş timp, era foarte pesimist în ceiace priveşte comportarea echipei A. Mai ales linia de mijlocaşi a echipei A. inspira multă îngrijorare ziarului pestan, care considera halfia echipei B. mult superioară celei a echipei A.

Sportul Studenţesc şi F. C. Rapid -finaliştii Cupei României- se pregătesc pentru jocul de Joi şi caută să rezolve probleme de formaţie

Desigur că cel mai interesant match care se dispută Joi în Capitală este „derbyul bucureştean" Sportul Studenţesc — F. C. Rapid.

Şi cel mai interesant şi cel mai important, astfel că nu trebue să surprindă deloc pregătirile pe care le fac cele două echipe

Astăzi au loc ultimele antrenamente — fireşte, severe.

PROBLEME DE REZOLVAT

Pe lângă aceasta însă, cei doi adversari au de rezolvat anumite probleme în legătură cu formaţiile.

Rapid de pildă, trebue să rezolve lipsa lui Baratky, care a fost operat de apendicită. E drept că este probabil să reintre Auer, dar şi Căpuşan este lovit.

Pe de altă parte, în tabăra universitarilor domneşte agitaţie: Befa se vaetă de lumbago şi se teme că nu va putea juca Joi

Dela plecare la sosire...

In formă: Iortoman, Don Basil, Favorita, Ali Baba, Răsvrătit, Persane, Şoim, Necaz
De urmărit: Spătar, Puişor, Vigo, Măcieş

● *IORTOMAN a dat o nouă dovadă a valoarei lui. Armăsarul herghelei Sorovişte a câştigat mai uşor decât s'a părut. Era stăpân pe cursă dela inceputul grilei. Această victorie il arată ca cel mai bun cal de doi ani. Este favoritul Derbyului din anul viitor.*

După felul cum a terminat parcursul, lasă impresia să fie un perfect stayer. Cert este deci că va fi una din vedetele turfului nostru.

● *FAVORITA II a confirmat meritouasa ei victorie din premiul Camerelor agricole. A fost singura care a reuşit să opună rezistenţă lui Iortoman. Este dotată cu o apreciabilă viteză care o va face redutabilă pe toate distanţele scurte. In acelaş timp in clasamentul cailor de trei ani ocupă locul al treilea.*

● *DON BASIL a stabilit cea mai bună performanţă din carieră. Roibul d-lui general Dombrowsky a câştigat cu manifestă uşurinţă lăsând in urmă cai cari ştiu să galopeze.*

Printre invinşii lui s'au aflat Bock, Cătălin şi Codru. Această imprejurare acordă o deosebită semnificaţie victoriei.

● *BOCK deşi aleargă pe toate distanţele, se apără cu succes. Un animal foarte util, care continuă să se comporte cu brio.*

● *CATALIN s'a comportat mai modest decât era de aşteptat. Probabil că nu i-a convenit cursa in fruntea plutonului.*

● *CODRU era obligat să dea insemnate descărcări. Explicabil deci că s'a plasat al patrulea.*

● *FRUNZA nu era in compania ei. Nici in cea mai bună formă nu se află.*

● *MEDARDUS se resimte de eforturile la cari a fost supus. Vom recunoaşte că nu avea o şansă deosebită.*

● *BILITIS este la locul ei. Chiar valorile maxime n'o arătau de talia celora cari au precedat-o la sosire.*

● *ARGINTIU mai are mult de profitat. Nu are incă muşchiulatura formată. La anul acest armăsar ne va arăta limita valoarei lui, pe care o bănuim mare.*

● *ŞTEFANIA a reuşit să-şi găsească cursa. Se împacă de minune cu A. Cucu.*

● *BABY II a terminat din nou a doua. Roaiba este nenorocoasă.*

● *PUIŞOR acelaş element conştiincios. Şi de astă dată n'a lipsit dela sosire.*

● *BOCCACIO se resimte din cauza vârstei şi a stărei precare a picioarelor.*

● *ŞOIM după o serie de comportări merituoase a reuşit să câştige. Roibul a devenit mai docil.*

● *LUŢICA a condus plutonul până la 300 metri de sosire. A vădit o condiţie frumoasă.*

● *VIGO a figurat până la grilă. Se apropie de o condiţie acceptabilă.*

● *MEŞTERUL MANOLE deşi avea o şansă n'a contat. Un cal din cale afară de capricios, care nu face două curse la fel.*

● *RASVRATIT este un neintrecut specialist al distanţelor medii. Când a demarat, a avut o frumoasă acţiune. Se află intr'o condiţie inaintată.*

● *PERSANE a pierdut teren preţios la ridicarea benzilor. Altfel ar fi câştigat. Gabor a prezentat-o in frumoasă condiţie.*

● *MACIEŞ a reuşit o comportare foarte meritorie. S'a plasat al treilea, deşi distanţa era scurtă.*

● *BADAR a fugit bine.*

● *CARMEN şi-a irosit forţele pe prima parte a parcursului. Din această cauză n'a dat nimic in lupta finală.*

● *BRANCENI era penalizat. Din această cauză n'a contat in lupta finală.*

● *ALI BABA se află la a treia victorie consecutivă. Un element foarte bun. Pensionarul d-lui general Filip Iacob n'a atins incă plafonul valoarei.*

● *CIN'TE ŢINE s'a apărat curajos. Meritul performanţei ei este cu atât mai mare cu cât avem in vedere că fugea intr'o companie superioară.*

● *AMNAR a fost derutat de alura susţinută in care s'a desfăşurat proba.*

● *ETELKÖS tinde să-şi regăsească valoarea din Ungaria. A terminat puternic.*

● *AIDA s'a văzut mult timp pe primul plan. Inseamnă că se află in formă.*

● *NECAZ a trebuit să facă apel la ultimele resurse pentru a obţine victoria.*

● *SPATAR a arătat una din cele mai bune valori din actualul meeting.*

Octavianus a dispus de Sonnenorden în St. Legerul german

Trântindu-şi călăreţul înainte de cursă învingătorul a găsit o montă fericită în Otto Schmidt. — Sonnenorden, în mare formă, a găsit totuşi un cal mai bun ca el. — Organdy, o deziluzie

Saint Legerul german s'a disputat zilele trecute.

Dăm mai jos comentariul probei, cu descrierea ei şi cu rezultatul tehnic.

In toate ţările, St. Legerul este considerat ca o revanşă a Derbyului, iar calul care reuşeşte să-şi insuşească aceste două probe, poate-fi considerat campionul generaţiei de trei ani autohtonă.

St. Legerul german din anul acesta a avut şi o notă de senzaţional, victoria lui Octavianus fiind foarte puţin scomptată, aceasta cu atât mai mult cu cât Otto Schmidt i-a fost dat ca montă în ultimul moment. După această probă s'a văzut că Octavianus este un cal foarte bun, dar care în ziua Derbyului era scos din formă.

Octavianus a venit să încununeze cu succes activitatea din acest an a grajdului Schlenderhan, acelaş care şi-a însuşit şi Derbyul, cu Wehr Dich.

Şi acum, venind la St. Legerul de Duminica trecută, precizăm că Octavianus, fiind nervos înainte de plecare, l-a trântit pe H. Zemish. Otto Schmidt i-a fost monta de ultim moment. A fost o alegere fericită, că Schmidt l-a încălecat pe Octavianus cum nu se putea mai bine.

Sonnenorden a dat şi de data aceasta peste un cal mai bun, deşi a arătat şi el o formă excepţională. După ce s'a dat plecarea, se părea că Octavianus va repurta o victorie uşoară. Dar la finish Sonnenorden a fost mult mai periculos.

Wehr Dich, coleg de grajd cu învingătorul, a avut un moment favorabil, în ocol, când părea câştigător. Octavianus şi Sonnenorden l-au scos însă din cursă şi l-au lăsat al treilea.

Aceştia doi au dat lupta finală, din care a câştigat Octavianus, cu o lungime şi jumătate.

Semnul de întrebare al cursei a fost Organdy, din partea căruia era de aşteptat mult mai mult. Nu a mai dat dovadă de acea impetuozitate, care i-a adus locul al doilea în Grosser Preiss von Baden.

Ultimele două locuri au fost ocupate de Gewerke şi Mauritius, doi cai modeşti, dar care, în ciuda faptului că s'au clasat ultimii, au arătat valori foarte bune.

După cursă, Otto Schmidt a fost obiectul unor îndelungate ovaţii.

Iată în câteva cuvinte, descrierea cursei: pe primul kilometru, la conducere se perindă Gewerke şi Mauritius, ultimul fiind Octavianus. După prima mie de metri, în cap trece Sonnenorden, iar Wehr Dich, Octavianus şi Organdy se apropie de leader. In ocol, Wehr Dich înaintează puternic, talonat de Octavianus, în cap fiind tot Sonnenorden. In linia dreaptă, Wehr Dich rămâne, iar Octavianus se luptă cu disperare cu Sonenorden. Energic susţinut, Octavianus câştigă cu o lungime şi jumătate. Al treilea rămâne Wehr Dich, înaintea lui Organdy.

Dăm mai jos, rezultatul complet al cursei:

1. OCTAVIANUS, 58, O. Schmidt.
2. *Sonnenorden*, 58, J. Vinzenz.
3. Wehr Dich, 58, E. Bohlke.
4. Organdy, 58, F. Mueller.
5. Mauritius, 58, W. Hessler.
6. Gewerke, 58, H. Wenzel.

Câştigat: 1 jum. lung., 2 lungimi.

Durata: 3.03.

Cota: 16, 18, 20 pentru 10.

OCTAVIANUS aparţine grajdului Schlenderhan şi e antrenat de G. Arnull.

Duminică, licitaţia de yearlingi

Duminecă dimineaţa va avea loc anuala licitaţie de yearlingi.

Jockey Clubul va scoate în vânzare mânjii cumpăraţi din Franţa.

In legătură cu acest subiect sunt multe de spus.

Remarcăm desigur în primul rând iniţiativa forului conducător. Intr'adevăr, Jockey Clubul cu mari riscuri a continuat o acţiune de binefăcătoare efecte.

Graţie acestei lăudabile măsuri posedăm azi elemente de valoarea unei L'Aouzelle, o iapă de valoare continentală, pe Mitsouko III care a dovedit o clasă ridicată câştigând multe alergări clasice printre cari şi premiul Arcului de Triumf, Brancas a cărui valoare a fost riguros verificată cu ocaziunea splendidei victorii din premiul Regal, etc.

Revenind la lotul care va fi desfăşurat Duminecă este de precizat că din el fac parte elemente cu alese pedigreuri.

Găsim în el descendenţi ai lui Bischop's Rock, tatăl lui Brancas, descendenţi din Maravedis, care a produs pe Contrevent, câştigătorul Cesarewitchului din anul curent, produşi ai lui Rodosto, Coram, Pinceau şi Blue Skies.

In rezumat, un lot select.

Dăm mai jos lista yearlingilor cari vor fi scoşi în licitaţie:

BAGUETTE DOREE, eapă roibă din *Rodosto* (Epinard şi Ramondie) şi *Golden Fairy* (Golden Sun şi Golden Isle).

BLUE SONG, eapă murgă închis din *Blue Skies* (Blandford şi Blue Pill) şi *Canostar* (Banstar şi Cannobienne).

JERSEY, eapă roibă din *Kopi* (Spion Kop şi Suncroft) şi *Joca* (Bruleur şi Jeopardy).

JUNTE, eapă murgă din *Vineuil* (Alcantara II şi Mademoiselle d'Auteuil) şi *Jasione* (Hayareh şi Jardiniere).

MERLETTE, eapă murgă din *Coram* (Ramrod şi Cornélia) şi *Donine* (Nino şi Domrémy).

PEPITE D'OR, eapă roibă din *Bishop's Rock* (Teddy şi Pugnacity) şi *Callandar* (Buchan şi Calendula).

RAQUETTE, eapă roibă din *Pinceau* (Alcantara II şi Aquarelle) şi *La Roche* (Ecouen şi Gaucherlie).

SINGLE HANDED, eapă murgă din *Plassy* (Bosworth şi Pladda) şi *Sinigaglia* (Farman şi Single Miss).

BLEU DE ROI, ar. murg din *Black Devil* (Sir Gallahad şi La Palina) şi *Rahama* (Isard II şi Dollar Queen).

BRANDYWINE, ar. murg din *Bishop's Rock* (Teddy şi Pugnacity) şi *Spindrift* (Chacer şi Rothesay Bay).

CHI TSOU, ar. murg închis sau sur din *Empire Builder* (Son-in-Law şi Fourfold) şi *Yunnan* (Yutoi şi Verna).

CORDON ROUGE, a. murg închis din *Maravédis* (Massine şi Argentée) şi *Rouge Angevine* (Rabelais şi Royal Decree).

MARSALA, ar. murg din *Potiphar* (Teddy şi Lovely Clovelly) şi *Malice* (Chouberski şi Menthe).

NEKEAL, ar. murg din *Laeken* (Massine şi Lady Alan Breck) şi *M-lle Melbourne* (Melbourne şi Elle Vole).

ORATEUR, ar. roib din *Amfortas* (Ksar şi Persephone) şi *Orla* (Clarissimus şi Oréia).

TREVOUX, ar. murg din *Altay* (Durbar şi Artless) şi *Trèves* (Melbourne şi Trivia-le).

Alergările de galop

BANEASA; ZIUA 16-a, Joi 26 Octombrie 1939

— I N S C R I E R I —
— S'au publicat handicapurile —

Premiul BANEASA
20.000 lei — 1500 metri

Paiaţa	42
Rose d'Orsay	42
Zefir	52
Maffia	46
Băieţel	48
Arosa	42
Lizica	50½
Bauraj	43½
Garoafa	48½
Ţuguilă	43½
Cine-va	44
Flandra	42
Barcău	50
Burgos	50½
Noroc	50
Lecaude	48
Carsix	50½
Voicuţa	52½
Bucuria mea	42

Premiul JIU — W.-Handicap
25.000 lei — 1300 metri

Sukoro	71
Mazepa	69
Blank	67
M. en avant	65
Povestea	64
Lăncier	63½
Marmara	62
Olaf	62
Silver Prinţ	61½
Meşteru Manole	60
Vigo	58½
Caiafa	55½
Răzleţ	55
Străjer	55
Goldana	54½
Gloria	53
Traviata	52½
Baby II	50
Balyhoo	48½
Lira	48½
Pricina	45

Premiul SIRET
30.000 lei — 1600 metri

Alice	56½
Furtuna	53½
Don Alberto	55
Lira	45½
Princier	55
Aida	46½
Carmen	53½
Ali Baba	57
Realist	51
Sukoro	52
Flor fina	57½
Harţa	51
Tricolor	54½
Cornita	60
Orion	52½
Etelkőz	53
Nae	56½
Frunză	55½

Premiul GRASSY
35.000 lei — 2200 metri

Alice	52½
Rubin	53
Princier	50½
Marcella	53
Ali Baba	50½
Realist	45
Medardus	57½
Flor fina	55½
Blank	52½
Corniţa	54
Etelkőz	47½
Şoim	43½
Necaz	50
Bravo mă	49
Frunză	51½

Premiul GORGOS—Handicap
25.000 lei — 1400 metri

Agitatote	70
Miami	68
Pénitence	65
Monfaucon	63½
Malnoue	66
Principessa	63½
Voicuţa	63
Lizica	62½
Mărţişoara	62
Olanita	62
Bien Aller	61
Crainic	59
Rada III	57
Carsix	58
Noroc	56
Lecaude	54½
Barcău	54½
Garoafa II	54½
Zefir	53½
Florence	53
Burgos	53
Capriole	51½
Băieţel	51
Hangiu	49
Mircioaia	48½
Odihna	48½
Suspin	48
Ţuguilă	46½
Cine-va	45½
Niculae	45
Maffia	44½
Paiaţa	44
Beauty	40
Arosa	40

Premiul NEAJLOV — H'cap
30.000 lei — 2400 metri

Alice	67
Marcella	67
Rubin	62
Necaz	59
Bravo mă	59
Spătar	53½
Afurisit	55
Şoim	50½
Blank	50½
Goblin	50

Premiul GRAL
25.000 lei — 1200 metri

Paiaţa	53½
Rose d'Orsay	54½
Beauty	53½
Odihna	58½
Fârtat	60
Şuvoi	60
Frişca	53½
Bien Aller	60
Cine-va	56
May Day	56
Bila	56
Campanella	53½
Niculae	55

INFORMAŢII

● LA SECRETARIATUL Jockey Clubului se fac azi retragerile pentru alergările de Joi. Deasemeni se fac angajamentele pentru cursele de Duminică.

● ENA a sosit în dresaj la Gabens.

● MAGHIRAN a fost dat în dresaj la Mac Intyre.

● YEARLINGII d-lui Negropontes au sosit în dresaj la Kristoff.

● L'FANZELLE va disputa premiul Vivian. Nu s'a hotărît definitiv dacă excelenta iapă va fugi şi în premiul Filipescu.

● AZI se dau la Băneasa obişnuitele galopuri.

● JOI la Băneasa va începe un nou pariu austriac. Pariul iniţial, 30.000 lei.

„Viforul sur", fenomenul trapului mondial

După ce a doborît toate recordurile pe o milă, Greyhound a stabilit unul excepţional, împreună cu Rosalinde

O formidabilă vânătoare de recorduri

Greyhound este actualul fenomen al trapului mondial. „Viforul sur" este de departe cel mai rapid cal din lume dar acesta nu este un avantaj pentru el.

Un paradox?

Nu, căci din această cauză nu poate fi înscris în nici-o cursă din America, sistemul de organizare al alergărilor de dincolo de ocean nepermiţându-i aceasta.

Deci, în lipsă de curse, Greyhound a început vânătoarea de recorduri. Şi din record în record, surul a marcat 1.55¼ pe milă, ceeace înseamnă 1.11.8 pe kilometru.

Odată acest timp înregistrat, proprietarul lui Greyhound s'a gândit la un record de trăpaşi pentru o pereche. Şi a găsit că Rosalinde este cea mai indicată să-l întovărăşească pe sur. Ea a înregistrat 1.56.¼ pe milă, adică 1.12.5 pe kilometru, care constitue cel mai bun record actual pentru o iapă. Aşa dar, doi campioni de simplu, au pornit la cucerirea unui campionat de dublu.

In prima tentativă au înregistrat 1.59 pe milă, adică 1.14.5 pe kilometru, ceeace este un timp excepţional. Totuşi, la a doua tentativă şi acest record a fost doborât, Greyhound şi Rosalind marcând pe kilometru 1.14.2.

După stabilirea acestei performanţe, Greyhound a fost lăsat un timp la odihnă şi după aceea a vizat recordul pe 2 mile. Proprietarul lui vroia ca numele lui să fie înscris în palmaresul probei.

Deţinător al acestui record era un alt fenomen al trapului american, Peter Manning, cu 4.10.¼ pe două mile, adică 1.18 pe kilometru. Prima impresie este aceea, că acest timp nu este prea formidabil. Dar dacă ne gândim că el a fost înregistrat pe 3.210 metri, atunci ne dăm seama că timpul este totuşi formidabil.

Nu însă pentru Greyhound, care pe pista dela Indianopolis, a marcat 4.06 pe două mile, care echivalează cu 1.16.5 pe o mie de metri.

Greyhound a parcurs fiecare milă în 2.03 — 1.16.5 pe kilometru — în timp ce Peter Manning, în 1925, la North Randall a trotat prima milă în 2.05, iar cealaltă în 2.05¼.

Ceeace însă constitue impresionantul în această ultimă performanţă a lui Greyhound este timpul pe care l-a înregistrat în a doua jumătate a celei de a doua mile, pe care a parcurs-o în 1.01.½, adică 1.16.1 pe kilometru. Deci după ce a trotat 2400 de metri, pe ultimii 800 de metri a trotat kilometrul în 1.16.1.

Iată de ce este socotit Greyhound cel mai bun trăpaş din lume, iată dece nu mai poate fi el calificat în cursele americane. Oare ar putea el să găsească vre-un cal care să-l bată.

Greyhound rămâne un fenomen, şi îşi merită cu prisosinţă numele de „viforul sur".

Concurenţii finalei premiului D. Matak

In urma eliminatoriilor de Sâmbătă ale premiului Dimitrie Matak, s'au calificat pentru finală, zece cai.

Dăm mai jos concurenţii acestei importante dispute:

Arama 1520 Grăjdănescu.
Aurica 1540 Gram
Allah 1560 Fischer.
Avion 1560 Cerkasof.
Străjer 1560 Szabo.
Floare 1640 Drăgotescu.
Taina 1640 Dobrescu.
Eol 1640 Dobrescu.
Elly 1680 Pavlic.
Gaby M 1720 Gaidaev.

Clasamentul antrenorilor

J. Wilson	42	A. Mc. Intyre	10
A. Romanes	38	B. Toth	9
B. Gabens	36	Căp. A. Guliano	8
E. Gabor	33	J. Beeson	8
V. Kristoff	26	G. Garner	5
Şt. Ujvary	23	General Filip Iacob	3
Ion Gheorghe	19	Lt.-Col. Tr. Romanc	2
W. Gill	19	M. Dorabeck	2
I. Pinka	17	Chr. Stoescu	2
I. Niculescu	14		

Situaţia jocheilor

N. Ilinca	44	Gh. Horwath	1
R. Vincent	42	Ionescu	—
A. Cucu	33	Frandes	—
J. Gill	29	Oceso	—
R. Cristea	21	St. Simon	—
V. Crişan	20	Grecu	—
M. Mullot	18	Gostony	—
Tănase	13	Satmary	—
Oprescu	13	B. Toth	—
V. Huţuleag	12	G. Guardian	—
Florescu	8	Krimmer	—
Rosso	7	Pop	—
St. Iosza	7	Petruc	—
G. Enescu	7		
E. Gill	6		
Tasim	6		
Logofătu	4		
Urdăreanu	4		
A. Enescu	4		
O. Thiess	4		
Nicodim	3		
I. Huţuleag	3		
Durnea	2		

Calendarul galopului

TOAMNA

Octombrie: 26, 29.
Noembrie: 2, 5, 9, 12, 16, 19.

Azi, la Băneasa Trap

Pr. Pajtaş va fi disputat de vedete

Concurenţi numeroşi. — Alergări deschise

La Băneasa va avea loc mâine o importantă reuniune. Programul se remarcă prin câteva probe de real interes.

Cea mai importantă este desigur premiul Pajtaş în care găsim o serie din vedetele trapului nostru cum ar fi de pildă Ninon, Pock, Kundry, Trixie, Dorka, Ben Hur şi Kanada.

Nu este exclusă participarea excelentei Jopa Hanover. In asemenea condiţiuni alergarea păstrează o notă de remarcabil interes.

Vom semnala deasemeni premiul Keno, o cursă cu mulţi partanţi. Mai mult decât sigur că va da loc la o dispută de succes.

Perfecta echilibrare a şanselor din restul alergărilor desigur că va contribui la reuşita programului.

CONCURENŢII PROBABILI

Premiul LUCULUS
Condiţie — 15.000 lei

Şoim	2100	x
Victoria	2100	Corol
Union	2100	Zabelin
Năluca	2100	Tassopol
Fusta II	2100	Slobozenco
Ciuleandra	2120	Raymer
Talisman	2120	Pavlic
Iarba	2160	Lucan
Helen Halpin	2200	Ghinea
Joker	2200	Szabo

Premiul BREVERE
Condiţie — 13.000 lei

Nineta	1080	Crotenco
Lord Galant	1080	Gaidaev
Lady Dunărea	1080	Pavlic
Hotin	1080	V. A-sky
Leac	1080	Slobozenco
Baba Dochiţa	1080	Ghinea
Mişu	1080	Brânzea
Lora	1080	0
Atlantida	1080	x
Tip-Top	1080	T. Marcu
Veturia	1100	?
Habar	1100	0
Odessa	1120	Borisiac
Cobza	1120	Fischer
Halal	1120	Dobrescu
Voinicu	1160	Podoleacov
Garofiţa	1180	?
Fugar	1180	0
Ciuruc	1200	?
Arama	1200	0
Vatel	1220	0

Premiul PETROWSKY
Handicap — 13.000 lei

Dreapta	2100	Crotenco
Princesse Axt.	2120	Corol
Kirasa	2120	Gaidaev
Uraca	2120	Zabelin
Voevod	2140	K-ţky
Năluca	2140	0
Dracu	2140	Slobozenco
Ciuleandra	2160	0
Lin	2160	Ghinea
Uria	2180	Zabelin
Bistricioara	2180	Raymer
Nocica	2200	Dobrescu
Nicevo	2200	Cerkasoff
Iarba	2200	0
Lilia	2200	?
Rozina	2240	V. A-sky

Premiul ULDER
Handicap — 13.000 lei

Dudu Gordon	1700	Gaidaev
Furor	1700	Raymer
Urganda	1700	Zabelin
Giovinezza II	1720	Podoleacov
Candriu	1760	0
Primăvara	1760	Dobrescu
Mirişţea	1760	Szabo
G-ral Worthy	1760	Crotenco
Mohor	1760	?
Sultan II	1780	?
Zgomot	1780	x
Jack	1780	Fischer
Diadia Lui	1780	Ghinea
Barza	1800	V. A-sky
Peter Gordon	1800	Corol
Pinkerton	1800	Gavrilescu
Taina	1820	T. Marcu

Premiul PAJTAŞ
Record — 21.000 lei

Eftin	2200	Crainic
King Worthy	2200	0
Jarvis	2200	Ghinea
Vivat	2220	Crainic
Blondella	2220	T. Marcu
Ben Hur	2220	Tassopol
Talaz	2220	D-trescu
Katy Caid	2240	Corol
Dorka	2240	Grünwald
Trixie	2240	Cercasov
Kanada	2260	Grăjdănescu
Kundry	2260	I. Bordei
Pock	2260	Gaidaev
Ninon	2260	Pavlic
Joppa Hanov.	2340	?

Premiul STELILTE
Performanţă — 13.000 lei

Nocica	1700	0
Desiş	1700	x
Bănuţa	1700	Gramm
Prinţ W.	1720	Corol
Turla	1720	Slobozenco
Comoara	1720	Fischer
Iarba	1720	0
Musculiţa	1720	x
Ialpug	1740	Kimtki
Columbus	1740	Grünwald
Elişor	1740	Gaidaev
Crăiasa	1740	Dobrescu
Speranţa	1740	Iurca
Hispano	1760	Ghinea
Ulis	1780	Pavlic
Paj Axtel	1780	0
Pan Worthy	1780	Borisiac
Tais	1780	Voronin
Zarzăr	1780	Szabo

Premiul KENO
Condiţie — 15.000 lei

Benito H. P.	2140	Vârlan
Aventurier	2140	0
Nutza W.	2140	Tassopol
Anny Scotl.	2140	Szabo
Oborean	2140	Crainic
Pikaver	2160	Lucan
Puica	2160	D-ra Crist.
Dorna	2160	?
Catinca	2160	Ghinea
Poeniţa	2160	Szabo
Livada	2160	0
Torent	2180	Crainic
Leu	2180	Marcenco
Brebenea	2180	Gaidaev
Bruma II	2180	Lucan
Cupidon	2180	Dobrescu
Santuţa	2180	T. Marcu
Vuet	2180	Tassopol
Pleava	2200	Pavlic
Katy Caid	2200	Corol
Tutun	2200	Slobozenco
Theodora	2200	0
Domniţa H.	2200	Cercasov
Nation	2220	Gaidaev
Sam Worthy	2220	0
Pandur	2220	Fischer
Kanada	2240	0

Premiul PLUKY
Handicap — 15.000 lei

Zenit	2100	Fischer
Spic	2100	Ghinea
Benito H. P.	2120	0
Dolly W.	2120	Crotenco
Leu	2120	0
Nutza W.	2120	0
Sonia W.	2120	Corol
Tufănica	2120	Gaidaev
Flying	2140	Raymer
Ciclop	2140	Ghinea
Viziru	2160	Dobrescu
Bruma II	2180	0
Brebenea	2180	?
Cupidon	2180	0
Luntraş	2180	D-trescu

Inscrieri în alergările importante

ZIUA XVII-a
DUMINICA 29 OCT.

Premiul ZORI DE ZI
80.000 lei — 1200 metri

Zefir, Brelan, Rada III, Favorita III, Miami, Rush, Betty, Blue Girl, Liliac II, Orette, Darius, Fârtat, Gâman, Mărţişoara, Gavroche, Bilitis, Barcău, Noroc, Voicuţa, S. O. S., Principessa.

Pr. GR. CANTACUZINO
80.000 lei — 3000 metri

Boeru, Bock, Roy, Naplom, Almaş, Amnar, Măcieş, Medardus, Flor Fina, Blanc, Buburel, Halmet.

ZIUA XIX-a
DUMINICA, 5 NOV.

Premiul CH. VIVIAN
100.000 lei — 1300 metri

L'Aouzèle, Rush, Stop, Favorit, Iortoman, Mărţişoara, Bilitis, Nippes, Mitsouko III, Corniţa, Argintiu, Persane, S. O. S., Betty.

ZIUA XXI-a
DUMINICA 12 NOV.

Premiul N. FILIPESCU
80.000 lei — 1700 metri

Zefir, Brelan, Monfaucon, L'Aouzèle, Agitatote, Miami, Rush, Betty, Blue Girl, Liliac II, Barius, Gâman, Iortoman, Mărţişoara, Gavroche, Bilitis, Pénitence, Badar, Bien Aller, Argintiu, Persane, S. O. S., Principessa, Tour de Vis.

ZIUA XXIII-a
DUMINICA, 19 NOV.

Pr. DUL GR. GHIKA
50.000 lei — 2200 metri

Marcella, Getta, Doiniţa, Flor Fina, Harţa, Luţica, Mitsouko III, Orion, Frunză, Corniţa.

Situaţia conducătorilor

N. Cerkasoff	88	V. Lucan	7
E. Fischer	84	T. Drăgotescu	7
M. Pavlic	64	N. Ionescu	5
I. Szabo	48	Şt. I. Bordei	4
Gh. Ghinea	46	I. Brânzea	3
L. Grünwald	45	I. Moldoveanu	3
V. Andreyewsky	43	M. Abăluţă	3
N. Gaidaev	42	D-ra Cristodorescu	3
T. Tassopol	33	G. Komarniţky	2
C. Slobozenco	31	F. Voronin	2
I. Crotenco	28	E. Marcenco	2
S. Corol	26	G. Iurca	3
G. Crainic	26	Gartenberg	1
D. Dobrescu	26	Maior P. Petrovici	1
P. Borisiac	25	Vassal de Aimée	1
G. Gram	17	M. Strejeniuc	1
B. Grăjdănescu	16	N. Terehov	1
T. Marcu	14	G. Gavrilescu	1
C. Dumitrescu	9	T. Popa	1
I. Zabelin	8	I. Thal	1
A. Podoleacov	8	P. Dumitrescu	1
		V. Vârlan	1

SPORTURI MECANICE

„Formula Internaţională“ va forma subiectul principal al viitorului congres al A.I.A.C.R.-ului

Este probabilă introducerea unui nou sistem de clasificarea trăsurilor

Este ştiut de toată lumea automobilistică, în competiţiunile internaţionale desfăşurate sub emblema A.I.A.C.R.-ului, alergătorii sunt obligaţi să piloteze trăsuri ale căror motoare să nu depăşească 3 litri cu compresor şi 4 litri 500, fără compresor.

Această formulă, înfiinţată acum trei ani este valabilă până la sfârşitul anului viitor. Nu i s'a asigurat o viaţă mai lungă pentru motivul că nu se putea anticipa asupra reuşitei ei.

Spre a se studia chestiunea în decursul anilor, forul internaţional a dat delegaţii cuvenite mai multor specialişti a căror misiune a fost limitată la consideraţiuni de ordin technic.

Aceşti delegaţi au redactat rapoarte nefavorabile încă dela primele încercări cari se bazau pe această formulă. De altfel, chiar înainte de introducerea ei, formula a avut mulţi adversari.

Technicienii cei mai reputaţi i-au declarat război dar au găsit o neobişnuită adversitate în reprezentanţii automobilismului german care se bizuiau pe maşini cu capacitate cilindrică mult mai mare şi cărora nu le convenea o înjumătăţire a cailor putere de sub capotă.

Italienii au fost cei mai înverşunaţi apărători ai reducerii simţitoare a capacităţei cilindrice şi aceasta pentru motivul că, produsele loor, înarmate cu motoare mici, au isbutit în decursul anilor să realizeze isprăvi de dimensiuni importante.

GERMANII SE PREGATESC

Performanţele reuşite de italieni la bordul trăsurilor cu capacitate cilindrică de 1.500 cmc. cu compresor, au determinat pe germani, deţinătorii supremaţiei în automobilism, să se pregătească în vederea dispariţiei formulei şi astfel, în primăvara anului în curs, technicienii celui de al treilea Reich au dat la iveală cele două trăsuri Mercedes-Benz de 1.000 cmc. cari au fost încercate cu succes, într'una din importantele competiţiuni internaţionale. Conduse de Herman Lang şi Rudolf Caracciola, cele două trăsuri au ocupat primele locuri la sosire, triumfând cu o nebănuită autoritate.

Din moment ce proba publică a dovedit valoarea nouilor trăsuri, germanii au trecut de partea italienilor făcând cor comun pentru modificarea formulei. Au rămas pe poziţii, susţinând menţinerea în cursele internaţionale a maşinilor cu capacitate cilindrică mare, numai francezii cari în anii din urmă au pierdut supremaţia, care mult timp îi situase în frunte.

CONGRESUL A.I.A.C.R.-ULUI

In momentul de faţă, adversarii formulei au majoritatea, astfel că înlocuirea devine evidentă, fiind aproape o certitudine, faptul instaurărei proectului care susţine acordarea preferinţelor maşinilor de 1.500 cmc.

Chestiunea va fi desbătută în viitorul congres al A.I.A.C.R.-ului, cu prilejul căruia urmează să se discute şi noua reglementare a campionatului de viteză al Europei.

Deasemenea, este foarte probabil ca dirigenţii forului suprem să ia în discuţie reînfiinţarea campionatului de munte al continentului, competiţiune în frunte căreia figurează vechea noastră cunoştinţă, Hans Stuck.

TRIUMFUL PROECTULUI, TRIUMFUL AUTOMOBILISMULUI

In cazul când punctul de vedere al adepţilor nouei formule va triumfa — şi nu vedem dece nu s'ar întâmpla acest lucru — un nou pas înainte va fi înregistrat în domeniul automobilismului continental.

Starturile vor fi mult mai numeroase, disputele perfect egale şi emulaţia stârnită la nivelul respectivelor evenimente sportive.

BOILLOT

Evenimentele nu au întrerupt pregătirile ofensivei contra recordului mondial de viteză absolută

Protagoniştii: John Cobb, Eyston şi Malcolm Campbell

Mai repede, tot mai repede este lozinca secolului. Cei aproape 600 km. pe oră, recent realizaţi de John Cobb la volanul bolidului său, nu satisfac pe marii protagonişti ai vitezei cari se gândesc tot mai insistent la noui şi apreciabile salturi. Evenimentele internaţionale nu dau răgaz candidaţilor la titlul suprem şi industriile respective fac eforturi ca şi când lucrurile ar decurge paşnic şi sângele nu ar brăzda câmpiile din occident.

Calmul englezesc nu se desminte nici în aceste clipe critice, fiii Albionului fiind cei cari depun toate străduinţele în vederea stabilirei unei cât mai ridicate viteze orare în automobil.

Ultimul erou al tabelului mondial este, după cum se ştie, John Cobb, care a recucerit, de curând, un titlu al cărui deţinător a fost, anul trecut, timp de numai 24 ore. Pe plaja lacului sărat dela Bonneville, statul Utah, Cobb a succedat lui G. E. T. Eyston care, cu câteva luni înainte, îi fusese, la rându-i, succesor. Această situaţie lasă lupta complet deschisă şi, paralel cu pregătirile pe cari le fac în vederea apărării patriei, ultimii doi deţinători ai titlului mondial fac preparative pentru executarea saltului propus.

Malcolm Campbell care, în anii din urmă părăsise automobilismul spre a se dedica bărcii cu motor şi-a anunţat revenirea la vechia-i pasiune şi datorită acestui lucru, lotul candidaţilor la titlul suprem a sporit cu o unitate.

Trei oameni, trei aşi. Rămâne de văzut dacă materialul va rezista veleităţilor acestor temerari şi dacă intervenirea neprevăzutului nu va pune stavilă elanului lor.

GERMANII AU ABANDONAT DEOCAMDATA LUPTA

Industria germană pregătea, deasemenea, o straşnică ofensivă contra recordului mondial de viteză absolută. Ea îşi propusese ca, cu ajutorul necontestaţilor aşi ai volanului respectiv, să doboare recordul în fiinţă, în propria lor ţară. Acest lucru implica construirea unei autostrade speciale; dar actualmente proectul nu poate preocupa pe technicienii respectivi şi, în consecinţă, germanii sunt siliţi să renunţe, temporar, la lupta în care ar fi jucat, fără îndoială, rol de protagonişti.

EYSTON CONSTRUEŞTE O TRASURA UŞOARA

Fostul recordman mondial de viteză, căpitanul G. E. T. Eyston a abandonat vechile lui principii şi a ajuns la concluzia că o trăsură mai uşoară este în măsură să dea un randament mai mare. Ca atare, pilotul englez a renunţat la serviciile „tank“-ului denumit „Thunderbold“, pe care l-a trimis la expoziţia internaţională din New-York spre a pune în extaz pe curioşii yankei; el a purces la construirea unei noui trăsuri a cărei greutate să nu depăşească 1.000 kg.

Principiile cari stau la baza acestei trăsuri nu sunt cunoscute nici de cei mai iniţiaţi. Se păstrează mare secret, mai ales, asupra provenienţei motoarelor şi a combustibilului. Se crede totuşi că puterea desvoltată şi consumaţia acestor motoare sunt mult inferioare celor cari au dus la depăşirea vitezei de 500 km. pe oră.

Cu această nouă trăsură, Eyston urmează să înceapă pregătirile în primăvara viitoare şi, dacă rezultatele vor corespunde aşteptărilor, încercările de record vor fi efectuate în primele zile ale lui August viitor.

Celor cari l-au interogat asupra prevederilor, Eyston le-a declarat:

„Dacă materialul rezistă, trebue să realizez 600 km. pe oră“.

COBB RAMANE CREDINCIOS VECHEI LUI TRASURI

In ce-l priveşte pe Cobb, recordmanul mondial rămâne credincios trăsurei cu care a stabilit performanţa ce l-a situat în fruntea tabloului.

„Ii voi face mici modificări — a declarat Cobb într'un cerc de prieteni, referindu-se la trăsura sa — şi sunt convins că ea va fi capabilă să facă peste 630 km. pe oră“.

DAR CAMPBELL?

Veteranul „mâncătorilor“ de kilometri, faimosul Malcolm Campbell, actualmente recordman mondial de viteză absolută pentru bărcile cu motor, a anunţat că va relua tentativele de record automobilist, dar păstrează un complet secret asupra materialului pe care îl va utiliza.

In această privinţă şi dacă evenimentele vor permite, timpul va avea să desvălue secretul celui mai bătrân dintre candidaţii la titlul suprem.

Boillot

VOLLEYBALL

ŞTIRI

● In urma constituirei secţiei de voley şi basket, clubul Victoria primeşte inscrieri de noi membri şi membre astăzi 24, orele 4 pe stadionul A. N. E. F. unde are loc şi antrenamentul.

CICLISM

DUPA INCHIDEREA STAGIUNII pe Velodrom

Completări necesare la cronica disputelor

Reuniunea de închidere a sezonului pe pistă, a prezentat, ca şi celelalte reuniuni, un interes osebit.

Ii spunem, reuniune de închidere a sezonului, întrucât, judecând după îmbufnarea vremii nu mai sunt perspective pentru o viitoare organizare.

Totuşi... până la o eventuală şi apropiată manifestaţiune, spectacolul de acum 48 ore, depe pista dela Belu, a îmbrăcat haina festivă a „reprezentaţiei de închidere“.

O reprezentaţie, asupra căreia o revenire este necesară, pentru a înregistra atât punctele bune ale ei cât şi cele slabe.

SPECTACOLUL IN SINE

Kupczak se înscrisese, avea toată bunăvoinţa să evolueze şi, implicit, să câştige 500 lei, dar rănile căpătate în reuniunea dela 15 Octombrie nu i-au permis nici măcar să părăsească patul.

Şi, colac peste pupăză, Giordani a venit târziu, către ora 10, domol, cu aer de ...vedetă ca din alt... continent, uitând că sportivitatea cere în primul rând punctualitate. Căci atunci ce ne-am face dacă toţi aşii ar veni după o oră, două dela începerea reuniunii?!

Ori, tocmai vedetele sunt ţinute să dea dovadă de seriozitate

Cu toată lipsa acestor două elemente de valoare, Kupczak şi Giordani, cursa de viteză nu şi-a pierdut prea mult din interes, căci cei care au evoluat, au luptat mult, frumos, pentru a oferi un spectacol bun.

Şi au reuşit.

UN GEST GRUMOS

Tudose şi Steinhardt şi-au trimes şi ei adeziunea de înscriere.

Dar, ghinion, amândoi erau bolnavi în ziua cursei.

Totuşi au fost prezenţi pe teren, înainte de ora 9, ora începerii spectacolului, cerându-şi scuze că nu sunt într'o condiţie fizică aptă pentru fugă. (Primul tuşea iar secundul fusese gripat în cursul săptămânii trecute).

Totuşi pentru a nu prejudicia reuşita zilei, au apărut în lupte, aplaudaţi sincer de public.

Cum au alergat, ce performanţă au realizat, nu mai importă.

Ceeace rămâne, demn de consemnat, este gestul sportiv în sine pe care l-au făcut aceşti doi aşi, care în primul rând sunt sportmani, — deşi, foarte bine, puteau să nu alerge decât să fie învinşi.

Dar în sport trebue să ştii ce este aia sport adevărat.

O INVERSIUNE DE ROLURI CARE A STÂRNIT INTERES

La viteză, Dragomir într'o zi bună a câştigat, învingând pe Steinhardt.

O surpriză, desigur, cu o explicaţie pe care am dat-o mai sus: Steinhardt bolnav.

Din restul viteziştilor a plăcut foarte mult evoluarea lui Cr. Teodorescu şi a deziluzionat profund, întreaga asistenţă (şi şi mai mult pe d. căp. Aslan) comportarea excelentei speranţe de acum câteva luni, Beekman, cu care se petrece un fapt cu totul misterios.

Deşi se antrenează, deşi are timp destul pentru asta şi e supraveghiat la antrenament de competenţa d-lui Aslan, totuşi Beekan merge din declin în declin.

N.R. „Misterul“, — atragem atenţia, — trebue căutat nu pe teren, în formule „magice“ de tehnică savantă, ci în viaţa particulară a juniorului.

VITEZIST INVINGATOR LA... DEMI FOND

Acesta este cazul lui Giordani.

A mers foarte bine, culegând uşor punctajul primelor 9 sprinturi.

Dar, în detrimentul lui Giordani, trebue să înregistrăm, cu multă părere de rău, lipsa lui de sportivitate, gălăgie pe teren, mers în zig-zag, şi la potou întoarce capul râzând ironic.

Fapte urîte, nepermise de nici un regulament depe glob, — lucru care, de altfel, i-a atras şi o penalizare.

Este o notă foarte rea pentru el, pentru valoarea lui.

Şi dacă se vor mai repeta acestei gesturi, vom cere stăruitor forului de specialitate eliminarea lui din sport.

Căci sportul, dincolo de valori excepţionale are nevoe de caractere.

CÂND DOI SE CEARTA...

După 27 tururi Giordani a pierdut contactul cu plutonul.

In frunte rămâseseră doi buni demi-fondişti: Dobrin şi Niculici, care realizau o cursă remarcabilă.

Aceşti doi alergători, dacă ar fi lucrat cu schimbul şi ajutaţi de celelalte ar fi ajuns din urmă pe Giordani care pierdea astfel punctajul acumulat în prima jumătate a cursei.

Dar Dobrin şi Niculici aveau un punctaj apropiat şi n'au înţeles să sacrifice sprinturile.

Că puteau s'o facă nu încape îndoială, şi apoi, după ce prindeau pe Giordani să-şi dispute întâietatea iar e adevărat.

Dar că n'au făcut-o au avut şi ei o raţiune foarte justă.

Muncind mult, ar fi profitat ceilalţi din pluton care stând la adăpost, până ce Giordani ar fi fost prins, ar fi evadat ei, sau ar fi speculat, finalmente, momentul slab, firesc al celor doi.

Având punctaj apropiat, o învoire între ei, deşi sunt dela acelaş club, nu prea se putea produce şi ar fi fost riscantă, cunoscut fiind că erau pândiţi de restul alergătorilor.

Aşa că şi-au disputat şansa, franc, până la urmă, ei rămânând doi excelenţi demi-fondişti. (N.R. Intrucât în numărul de eri a apărut o eroare tipografică în clasamentul demi-fondului, precizăm: I. Giordani 40 p-cte. II. Dobrin 36, III. Niculici 30, IV. Steinhardt 11).

Divertismentul zilei l-a furnizat lupta între d-na Hapciuc şi d-ra N. Georgeta, care-i în progres şi speakerul d. Vasile-Teacă-Pallade, ale cărui indicaţii tehnice presărate cu vioaie spirite au plăcut mult.

— EMIL ENCEC —

Ce este cu „Cupa N. Caranfil“, pe care trebuia s'o organizeze „Metropola“?

Este ştiut că în toamna aceasta, „Metropola“ urma să organizeze „Cupa N. Caranfil“ a cărei precedentă ediţie a cunoscut un succes frumos ca un corolar firesc al unei regii occidentale.

Dar, de data aceasta „Metropola“ tace.

O tăcere inexplicabilă şi care nu-i face cinste de fel, cunoscute fiind posibilităţile acestei grupări şi mai ales plăcerea pe care o are distinsul sportiv d. N. Caranfil oridecâteori formaţiile-i din subordine activează.

Acest lucru nu trebuie să-l uite secţia ciclistă „Metropola“, recte d. căp. Aslan, care în lipsa d-lui av. Lică Negrescu (care-i concentrat) are datoria imperioasă de a face să se dispute cunoscutul trofeu „Cupa N. Caranfil“.

Football Football Football Football

Selecţioneurul unic despre cele două matchuri ale echipelor româneşti

(Urmare din pagina I-a)

pe o poezie din şcolile primare, se înşeală. Un sistem n football este în primul rând o concepţie de ansamblu care cere consumarea unui proces de intuire şi de asimilare. El este certificatul suprem de competenţa care se decerne unei echipe după ce aceasta a trecut examenul unor materii elementare. El cere un anumit rafinament pe care nu-l poate să dea decât un mediu care a trecut de perioada unei pregătiri primare.

Din această cauză, o metodă de joc nu se învaţă în două săptămâni. Ea cere cel puţin doui ani de preparare şi îmbibare în fibrele şi concepţia de joc a combatanţilor.

Mărturisesc că nu am darul dumnezeiesc, şi nici nu sunt posesorul vre-unei baghete magice, ca în şapte zile să învăţ o echipă să aplice o metodă de joc în totalitatea ei, fără nici o greşeală. Celor mai mari antrenori din lume, pentru a le da posibilitatea să aplice o metodă de joc li se acordă un credit de cel puţin doi ani de zile. Gaston Barreau, faimosul selecţioneur unic al Franţei, a trebuit să priveze echipa lui naţională de 7 victorii, acesta e bilanţul primelor şapte jocuri, susţinute de teamul francez de când a fost selecţionat de Barreau, pentru a-şi pune în practică principiile lui de selecţionare şi de aplicare a unei metode de joc".

TOTUL SE DATOREŞTE NUMAI GENERALULUI GABRIEL MARINESCU

„Noi vrem să vorbim de contribuţia noastră care a fost extrem de modestă la confecţionarea acestor rezultate şi în jurul căreia s'a făcut prea multă vâlvă. Adevărul este altul: dacă echipele României au reuşit ca pe teren să se comporte atât de strălucit, faptul se datoreşte magnificului moral pe care l-au avut. Şi acest moral a existat şi a fost în permanenţă prezent graţie preşedintelui Federaţiei Române de football. D-sa conducătorul nostru a luat parte la toate antrenamentele părăsindu-şi multiplele sale ocupaţii, a dat îndrumări technice şi interesându-se de fiecare jucător în parte.

Puţini ştiu că d-sa a venit să vadă pe jucători la Hotel Union cu un sfert de oră înainte de eşirea pe teren, având pentru fiecare o vorbă bună, un cuvânt de încurajare. Această îmbărbătare a fost curentul electrizant al victoriei. Şi dacă trebuie să mulţumim cuiva pentru aceste splendide rezultate toată gratitudinea sportivilor români trebuie să se îndrepte către d-l general Gabriel Marinescu, creatorul celor două zile de sărbătoare ale footballului nostru naţional".

Echipa B a Ungariei, invitată la Zagreb

Federaţia croată, într'o scrisoare adresată forului ungar, a invitat echipa B a Ungariei, pentru un match la Zagreb.

Matchul ar urma să aibe loc la 12 Noembrie, deci în aceiaşi zi când echipa A a Ungariei va înfrunta la Belgrad selecţionata Iugoslaviei.

M.L.Sz. încă n'a dat un răspuns definitiv, dar se pare că va accepta invitaţia.

C. A. M. T. a învins greu Chinezul cu 3-2 (0-2)

TIMIŞOARA, 23 (Prin telefon). — In match amical s'au întâlnit ieri divizionarele C.A.M.T. şi Chinezul După o luptă strânsă, în care ambele formaţii au dominat câte o repriză, prima a învins cu 3—2 după ce la pauză Chinezul conducea cu 2—0.

Au marcat Bajus min. 3 şi Bajus min. 18 pentru Chinezul In repriza a doua, Söcs (min. 60 şi 82) şi Hoffman min. 62 au înscris pentru C.A.M.T.

C.A.M.T.: Eichler—Gerber, Golgotzi—Cohn (Cioban) Hoffman, Ianossy—Büchen Toth, Zsizsig II, Sölos, Söcs.

CHINEZUL: Balinth—Molnar, Kohl (Locsoncs I) Wetzer III — Petschiovschi, (Dobl) Locs II, Covacs, Csappa, Thierjung, Bajus şi Maliţa.

ATLETISM

Joi încep campionatele Universităţii Bucureşti

Pe stadionul A. N. E. F., începând dela ora 9 dim., se vor desfăşura probele campionatelor de atletism ale Universităţii Bucureşti.

Acest fel de campionate nu constitue o inovaţie în mişcarea atletică universitară din Bucureşti. Intrerupte mai mulţi ani în şir, din o mie şi una de motive, anul acesta au fost reluate.

Răspunsul studenţilor a fost mai prompt şi mai entusiast decât ne-am fi aşteptat.

In câteva zile, s'au primit înscrierile a peste 80 de tineri şi până în ziua concursurilor se mai aşteaptă înscrierea a unui număr egal cu acesta.

CINE S'A INSCRIS

Până astăzi s'au primit următoarele înscrieri:

A.N.E.F.: Walter Schullery, Calistrat, Moga, Bejan, Boldiş, Crulli, Coman, Lucaci.

DREPT: Virgil Ludu, Herold, Ionescu Crum, Fălcoianu, Manea, Ţetu, Popescu Colibaşi, Niki Virgil, Negrescu, David, Orăşanu, Apostolescu, Constantinescu Dan.

POLITECHNICA: Sibianu, Drăgănescu, Dimitrievici Ştefan, Şimu Andrei, Niţă, Iliescu.

ACADEMIA COMERCIALĂ: Artemon Ghiţescu, Damian.

PROGRAMUL CAMPIONATELOR

Concursul va comporta următoarele probe:

100 m. plat.
200 m. plat.
400 m. plat.
800 m. plat.
1.500 m. plat.
Săritura în lungime.
Săritura în înălţime.
Săritura cu prăjina.
Aruncarea discului.
Aruncarea greutăţii.
Aruncarea suliţei.

INSCRIERILE CONTINUĂ

Facem cunoscut studenţilor dela facultăţile bucureştene că se mai pot înscrie până şi în ziua concursurilor pe teren până la ora 8.30 dim.

Concursul începe precis la ora 9 dim.

Campionatele şcolare din Târgu-Mureş

TG. MUREŞ, 23 (prin telefon). Organizate sub auspiciile comitetului profesorilor de educaţie fizică, concursurile şcolare de atletism din localitate, au dat următoarele rezultate :

100 m.: Nagy (R. C.) 11 s. 9. Dinculescu (L. Militar) 11 s. 9.
200 m.: Marghelache (L. Militar) 25 s. Nagy (R. C.) 25 s. 1.
400 m.: Iavulo (L. Milit.) 58 s. Georgescu (L. Milit.) 59 s.
800 m.: Teodorescu (L. Milit.) 2 m. 20 s. 6. Pogar (L. Milit.) 2 m. 21 s.
1.500 m.: Multer (L. Milit.) 5 m. 01 s. Fargaş (L. Milit.) 5 m. 06 s.
Lungime: Vigo (L. Milit.) 5 m. 57. Popescu (L. Mil.) 5 m. 56.
Înălţime : Virgo (L. Militar) 1 m. 55. Fulop (L. Catolic) 1 m. 55.
Disc: Suteu (L. Milit.) 29 m. 95. Dănăilă (L. Milit.) 28 m. 52.
Greutate: Kervessel (L. Milit.) 10 m. 02. Milot (L. Mil.) 9 m. 48.

La aceste campionate au luat parte 80 de concurenţi, iar publicul cifrat la 3.500 spectatori, a ţinut să încurajeze pe tinerii şcolari.

Punctajul general după aceste campionate este următorul :

Liceul Militar 46 puncte.
Liceul Reformat 23 puncte.
Gimn. Romano Catolic 9 pct.
Liceul Comercial 1 pt.
Căminul Avram Iancu 1 pt.

Rezultate din ţările nordice

Un nou record estonian a fost stabilit de Kreek, care, la aruncarea greutăţii cu două mâini, 28 m. 45 (15 m. 71 cu dreapta şi 12 m. 74 cu stânga) .

La Tempere, Birger Lindberg a sărit 7 m. 26.

Tamila, care s'a impus ca unul din cei mai buni alergători de mare fond din lume, a câştigat marathonul skiurilor pe 25 km. într'o oră, 24 m. 8 s

ŞTIRI

● Comitetul secţiunei de atletism al clubului Viforul Dacia invită pe următorii tineri Marţi 24 crt., între orele 16—18 la Parcul sportiv al Sectorului I Galben spre a-şi ridica diplomele câştigate la concursul organizat la data de 14 Oct. la probele triatlonului şi pentatlonului.

Ion Stoica (individual), **Alex. Stelorian** (Viforul Dacia), **Cristian Marinescu** (individual), **Ioan Ungureanu** (Viforul Dacia), **I. Pruncu** (Stadiul Român), **Alex. Ghica** (individual), **Andrei Rădulescu** (individual), **Aurel Velo** (Viforul Dacia).

● Clubul VICTORIA convoacă Marţi 24, ora 4 p. m. pe A.N.E.F. toţi membrii secţiei de atletism pentru antrenament în vederea concursului mixt ce va avea loc Joi 26 cr. orele 4 d. a.

Se primesc înscrieri de noui membri şi membre la secţia de atletism.

BOX

Ernie Roederick a reintrat victorios

El a câşiigat net la puncte asupra lui Lionel Gibbs

LIVERPOOL, 23 (tel. particulară). — Unul din marii adversari ai lui Henry Armstrong englezul Ernie Roederick şi a făcut reintrarea după o îndelungată absenţă — în cadrul galei dela Liverpool-Stadium, din Liverpool.

Adversarul său a fost Lionel Gibbs, campionul Guianei Britanice.

După scurgerea celor zece reprize, victoria, — categoric, la puncte, — a revenit lui Roederick. Şi ea nu trebue subestimată, deoarece Gibbs e unul din bunii semimijlocii ai lumei.

După cum se ştie, el a învins de două ori, consecutiv, pe Hary Craste, unicul învingător al campionului continental, francezul Marcel Cerdan.

Sudafricanul Ben Foord a revenit

El a boxat la Iohannesburg şi a cucerit o victorie anonimă

Cunoscutul boxeur de categorie grea, sudafricanul Ben Foord, renunţase încă de anul trecut de a mai boxa, — în urma înfrângerei suferite din partea lui George James.

Cu toate acestea, el nu s'a putut menţine departe de ring mai mult de un an. Boxul e un sport care îţi intră în sânge atunci când îl practici cu pasiune. Şi Ben Foord a fost unul dintre aceşti incorigibili îndrăgostiţi de box. Aşa că pe deasupra oricăror hotărîri, el s'a reîntors la sportul său favorit.

Recent, la Iohannesburg, el a întâlnit pe un oarecare Jimmy Britt, de care a dispus la puncte.

Aşa dar, Foord nu e încă un om sfârşit, — cu toată pauza pe care a făcut-o, — el fiind încă în stare să mai producă unele surprize actualilor corifei. Aşteptăm cu multă curiozitate viitoarele sale eşiri.

Inaugurarea cursurilor şcoalei de antrenori F. R. Box

Aseară a avut loc în sala de educaţie fizică a căminului studenţesc No. 1 din str. Gogu Cantacuzino, inaugurarea cursurilor şcoalei de antrenori şi oficiali F. R. Box.

Au asistat o parte din cursişti şi oficialităţile de resort.

Johny King a încercat să devină un „king" al „penelor" britanice, dar a rămas simplu Johny

Actualul campion al Marei Britanii la categoria cocoş, Johny King, a încercat în repetate rânduri să înfrunte boxeuri din categoria imediat superioară.

De tot atâtea ori însă, a suferit înfrângeri categorice. Astfel, el a cedat lui: Freddie Müller, fost campion au lumii la categoria pană, italianului Gustav Annini, scoţianului J. Cusick, lui Len Beynon şi Frank Parkers.

Recent, el şi-a încercat din nou norocul, în cadrul unei reuniuni organizate la Manchester.

De astădată, a luptat cu Frank Kenny, campionul „pană" al Scoţiei. După un început bun, în care a reuşit să deschidă arcadele lui Kenny, Johny King a trebuit să cedeze la puncte.

Această nouă înfrângere însă, nu l-a descurajat pe „Johny".

Imediat, după match, el a semnat contractul pentru întâlnirea cu Phincas, recent trecut în categoria pană, — şi pe care l-a învins, la puncte, acum două luni.

După cum se vede, toate tentativele lui Johny King de a deveni un „king" al „penelor" britanice au eşuat. I-a mai rămas totuşi o singură consolare : speranţa.

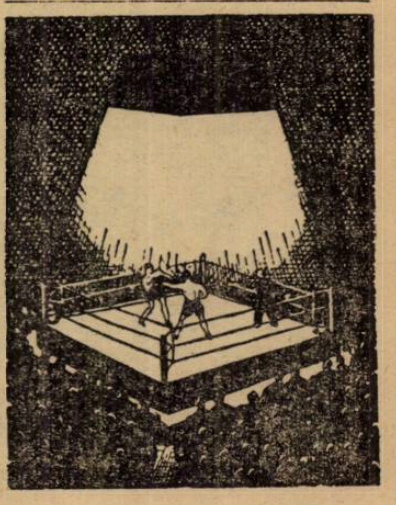

Lucian Popescu a acceptat oferta matchului cu Weiss

Managerul campionului european cere însă unele precizări

La Berlin vor face deplasarea şi alţi boxeuri români?

Am anunţat acum câteva zile că d. Ionel Popescu, managerul campionului continental de categorie pană, Lucian Popescu, a primit o ofertă din partea organizatorului berli-

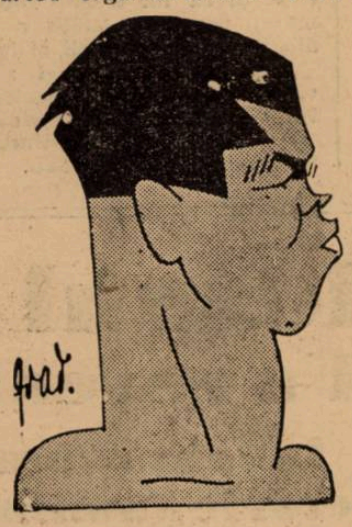

LUCIAN POPESCU

nez, Göttart, pentru un match cu Ernst Weiss, la Berlin, în seara zilei de 1 Decembrie c.

RASPUNS FAVORABIL

Eri, managerul campionului a răspuns organizatorului german, precizând că acceptă propunerea.

In acelaş timp însă, cere lui Göttart să facă unele precizări în legătură cu aceasta.

MATCHUL NU SE VA DISPUTA PENTRU TITLU?

Şi principala întrebare, e aceea care se referă la titlul continental, deţinut de Lucian Popescu, de oarece, în oferta trimisă, Göttart nu precizează nimic în această chestiune.

DEPLASAREA ŞI INTREŢINEREA

Tot odată, i se cere să specifice condiţiunile pe care înţelege să i le acorde lui Lucian pentru deplasare şi, în special, condiţiunile de întreţinere în Germania, înaintea matchului, — chestiunea se referă la regimul alimentar.

ŞI ALŢI BOXEURI

In sfârşit, ultima întrebare e o... propunere.

Matchmakerul bucureştean întreabă pe cel berlinez, dacă pentru această reuniune nu are nevoie şi de alţi boxeuri, în afară de Lucian Popescu, cerându-i să precizeze aceasta cât mai curând.

Sportivii sunt consecvenţi în pasiunile lor

Spectatorii unei gale din 1916, la Londra se întâlnesc la o alta din 1939

La 18 Decembrie 1916, spectatorii britanici asistau la o importantă reuniune pugilistică: matchul pentru campionatul lumii la categoria muscă între Jimmy Wilde şi Zulu Kid. Cine a învins nu mai interesează.

La 18 Octombrie 1939, — deci la aproape 25 ani, — situaţia se repetă. Insă numai în ce priveşte starea de răsboi a Angliei. Totuşi, la această dată, ca şi în 1916, se organiza la Londra o reuniune de box la care spectatorii londonezi, dornici de asemenea spectacole, au dat năvală.

Şi nu boxa decât o speranţă: Billy Walker. Adversarul său? Un veteran: Len Beynon. Pentru a-şi arătat preferinţele de pace, juriul a dictat un verdict de egalitate.

Tinerii din 1916, *cari asistaseră la matchul pentru campionatul lumii nu s'au putut opri de nu face o incursiune în trecutul acesta îndepărtat, dar care constitue totuşi un paradox prin faptul că el e totuşi apropiat prin similitudinea evenimentelor.*

Hiden a jucat matchul de adio în faţa parisienilor

RUDI HIDEN, fostul internaţional austriac, actualmente francez naturalizat, a jucat acum o săptămână matchul său de adio în faţa publicului parisian, cu prilejul matchului amical R. C. Paris— Rouen. Rudi Hiden după acest match a plecat imediat pe front.

Il vedem aci salvând cu pumnii, la un corner.

In Franţa, campionatul de football fiind suspendat, s'au jucat matchuri amicale.

La Paris, pe stadionul „Parc des Princes" s'a jucat matchul dintre Racing Club de Paris şi Rouen.

Echipa parisiană a câştigat cu 4 : 2 (2 : 0). Cu acest prilej Hiden a jucat matchul său de adio în faţa publicului parisian. Rouen a jucat cu câţiva juniori în formaţie, cari au făcut o impresie excelentă.

Rezultatele matchurilor mai importante au fost:

R. C. Paris — Rouen 4 : 2.
St. Ouen — Billancourt 3:1.
Red Star — Base Aérienne 3 : 3.
V. S. Asnières — S.C.V.F. 4 : 3.
Stade Français — Paribas 8 : 0.
Stade Reims — C. A. Paris 4 : 2.
E.B.N. — A. S. Vitry 9 : 1.
R. C. Lens — Bully 3 : 0.

Liga parisiană se va ocupa în special de juniori şi pitici

Liga parisiană în lipsa jucătorilor de football, cari sunt în mare majoritate pe front, a luat lăudabila iniţiativă de a se ocupa în mod special de juniori şi pitici.

Se vor ţine cursuri speciale pentru viitoarele speranţe ale soccerului francez, iar după aceea echipele de juniori şi de pitici se vor întâlni în cadrul unor competiţii.

Este foarte posibil ca sportivii parizieni, în locul matchurilor de campionat să asiste tot la matchuri de campionat, dar ale juniorilor şi piticilor.

O nouă speranţă a natatiei germane

Berlin, 23. — Cu prilejul unui concurs de natatie, organizat la Muenchen pentru descoperirea noilor talente, proba de 100 m. liber a revenit tânărului Bornhab în excelentul timp de 59,8 secunde.

Bartali

a câştigat turul ciclist al Lombardiei

Milano, 23. — **Turul ciclist al Lombardiei, organizat pe o distanţă de 234,4 km., a revenit excelentului ciclist Gino Bartali.**

Bartali a acoperit distanţa în timpul de 6 ore, 51 minute şi 5 secunde.

Boldizsar, portarul Ungariei, s'a întins puţin şi a prins o minge înaltă. Martori sunt Reuter, Bodola şi Bogdan

Duminică se joacă primele matchuri în cadrul cupei „General Gabriel Marinescu"

Comisia de rugby, întunindu-se aseară, a programat primele matchuri în cadrul cupei „General Gabriel Marinescu" cari se vor juca Duminică 29 Oct. pe terenurile Velodrom şi T. C. R.

Sorţii au decis:

TEREN VELODROM

Sp. Stud.—C. F. R. orele 13.45, arb. Ghimpeţeanu.

Vif. Dacia — R. C. B. orele 15.30, arb. T. Rădulescu

TEREN T C. R.
Str. Carol Davila

Venus — Victoria orele 13.45, arb. R. Vizanti.

T. C. R.—St. Rom. orele 15.30, arb. V. Anastasiade.

Comunicat F.R.B.V.

Se aduce la cunoştinţa celor interesaţi că finala competiţiei de basket ball femenin, între echipele: Caraiman—Sportul Studenţesc, se va juca PE TERENUL SPORTUL STUDENŢESC, Duminică 29 Octombrie la ora 12 a. m.

Acest match a fost programat în urma deciziei Comitetului Federal din ziua de 23 Octombrie.

Editura Societăţii Anonime „Universul", Bucureşti, Str. Brezoianu No. 23—25 — România

Taxa poştală plătită în numerar conform aprobării dir. generale p. t. t. nr. 24.464/939

2 LEI

UNIVERSUL

8 PAGINI

295-1939

Redacţia şi Administraţia: Palatul „UNIVERSUL", str. Brezolanu 23—25. Telefon: Centrala: 3.30.10; Redacţia 4.21.81. Redactor responsabil EUGEN DUMITRESCU

Proprietar: „Universul", S. A.
Adm.-delegat: STELIAN POPESCU
Inscris sub No. 167, Trib. Ilfov

Nr. 295. — Anul II ● BUCUREŞTI. — Joi 26 Octombrie 1939

ABONAMENTE: Pentru grupări sportive 1000 lei anual

1 an LEI 500
6 luni LEI 270
3 luni LEI 150

In ciuda situaţiei internaţionale, organizatorii Jocurilor Olympice dela Helsinki au premiat medaliile comemorative. In fotografia de mai sus se văd cele trei monede premiate

Venus şi Unirea Tricolor joacă din nou un match de Divizie Naţională...

Tradiţia, pasionanta tradiţie „Oborul contra Grivita" se reia azi intr'un cadru dramatic Arena Venus, ora 15, arb, M. Petrescu

Intâlnirea dintre Venus şi Unirea Tricolor rămâne oricum unul din cele mai pasionante matchuri ale footballului nostru.

In orice cadru ar fi ea plasată şi ori care ar fi diferenţa momentană dintre cele două echipe, ciocnirea dintre ele va fi la fel de tare.

Sunt două echipe de vitalitate excepţională şi nu este posibil ca matchul dintre ele să nu fie astfel.

Premizele acestea rămân valabile cu toată diferenţa ierarhică dintre Venus şi echipa oboreană.

Pentrucă, să nu uităm un lucru foarte important: Unirea Tricolor nu ocupă ultimul loc în clasament pentrucă este o echipă slabă sau pentrucă nu este în formă.

Poziţia aceasta nemeritată este datorată numai faptului că oborenii au adoptat în toate matchurile o tactică greşită. Şi ciudat, această tactică eronată are drept cauză iniţială tocmai această vitalitate excepţională, de care era vorba mai sus.

(Continuare in pag. 13-a)

Clasamentul

Venus	6	5	0	1	19: 4	10
Carpaţi	6	4	1	1	9: 2	9
C.A.M.T.	6	4	1	1	12: 9	9
Rapid	6	4	0	2	15: 7	8
Ripensia	6	3	1	2	12: 8	7
Gloria C.F.R.	6	2	1	3	8:18	5
Sp. Stud.	6	1	3	2	12:10	5
Juventus	6	1	2	3	7:13	4
A.M.E.F.A.	6	2	0	4	5(6): 9	4
Victoria	6	1	2	3	2: 6	4
U. D. R.	6	1	2	3	6:12	4
Unirea Tr.	6	1	1	4	3:12(13)	3

INTER-BUCUREŞTENI

1.Sp. Stud.	2	1	1	0	7:3=3
2. Venus	1	1	0	0	3:0=2
3. Rapid	1	1	0	0	3:2=2
4. Juventus	2	0	1	1	3:6=1
5. Unirea Tr.	2	0	0	2	2:7=0

Presa ungară despre jocul România B — Ungaria B

NEMZETI SPORT:

„... Trebue să ne bucurăm că matchul s'a terminat la egalitate"

„Românii au jucat iute, energic" şi „au încurcat repede apărarea noastră"

„Cel mai bun român: Popescu"

„Ne-au ajutat... tactica şi norocul"

Acestea sunt titlurile articolului din ziarul sportiv pestan „Nemzeti Sport" sosit eri în Capitală.

Dupăce ziarul descrie jocul, — cu o obiectivitate demnă de laudă, — pe şapte coloane, face următoarele consideraţii generale asupra comportării celor două formaţii:

ECHIPA UNGARA A AVUT MULTE PUNCTE SLABE, — NE-AU AJUTAT, IN SCHIMB, TACTICA ŞI NOROCUL!

„Echipa ungară a început excelent. Primul sfert de ceas ne dădea speranţe din cele mai promiţătoare. Unii jucători din apărare erau cam nesiguri, dar consideram că aceasta se datoreşte faptului că încă nu s'au încălzit şi terenului alunecos. In acest timp în schimb înaintarea noastră a jucat fără greşeală.

Am văzut câteva atacuri bine concepute şi impecabil executate, astfel că ni se pare inexplicabil, dece a dispărut elanul începutului după primul sfert de oră. Toată echipa a cedat treptat, în frunte cu înaintarea.

Românii au jucat iute, energic. Cu rapiditate şi gata pentru orice au ştiut să compenseze pregătirea lor tehnică mai slabă. Atacurile lor au încurcat repede apărarea noastră, pentrucă pe teren alunecos atacurile rapide sunt cele mai periculoase. Pe un asemenea teren apărarea nu stă sigur pe picioare.

Jocul nostru părea anemic, chiar slab faţă de comportarea din primele 15 minute. Echipa ungurească a fost ajutată, — fără îndoială — şi de noroc (ceiace este oarecum recompensat de goalul neacordat), dar acest rezultat, relativ bun, se datoreşte tacticei adoptate. Chiar dacă echipa noastră a avut jucători eşiţi din formă, echipierii au respectat sfaturile tactice.

Am subliniat în atâtea rânduri că aplicarea sistemului englez reclamă disciplină şi spirit de echipă. In această privinţă nu avem nimic de obiectat, dar din păcate trebue să remarcăm forma slabă a unor jucători.

Românii au avut mai multe ocazii. Inaintaşii noştri trebuiau să creieze mai multe situaţii. Rezumând, trebue să ne declarăm mulţumiţi cu acest rezultat nul, mai ales dacă ţinem seamă că matchul s'a jucat la Bucureşti, iar echipa noastră a fost handicapată de diferite împrejurări (concedii, paşaport, etc.)".

Dupăce ziarul se ocupă de comportarea jucătorilor unguri, remarcând pe Csikos, Szalay şi Toth, despre jucătorii români scrie următoarele:

„Cel mai bun jucător al românilor a fost extremul stânga Popescu. E foarte rapid, centrează excelent, şi are shoturi care nu iartă. (D. Giunzery a declarat

(Continuare in pag. 3-a)

Federaţia italiană va fixa mâine data revanşei ITALIA - ROMANIA

F.R.F.A. a primit eri o adresă din partea federaţiei italiene în legătură cu revanşa Italia-România.

Italienii scriu că data matchului revanşe va fi stabilită în prima şedinţă a comitetului federal.

Ori, comitetul federaţiei italiene se va întruni chiar mâine la Roma.

Se ştie că F.R.F.A. a propus pentru acest match datele de 7 şi 14 Aprilie.

Iată-l pe celebrul Piola executând o splendidă reluare cu capul, deşi este talonat de doi adversari. (Fază din matchul Lazio-Milano).

Football Football Football Football Football Football Football

Cinci echipe districtuale bucureştene în turul patru al cupei României

Performanţele Vif. Dacia şi Carmen-ului

In etapa de cupă ce a trecut au intrat şi şapte echipe districtuale din Bucureşti.

Din cele şapte, cinci s'au calificat pentru turul următor al cupei, unde — dacă sorţul va voi — vor avea cinstea să joace alături de fruntaşele soccerului românesc.

Una din cele două echipe eliminate, nu s'a prezentat, înlesnind astfel adversarului calificarea.

Cea mai bună performanţă a reuşit-o Vif. Dacia, care a eliminat pe Turda după prelungiri.

Intr'adevăr, este o performanţă excelentă, mai ales că districtualii sunt astăzi în posesia „lanternei" în seria lor.

Au reuşit să-şi impună jocul, în dauna unui adversar mai rutinat şi cu experienţă. Au imprimat jocului o alură, la care divizionarii n'au putut rezista 120 minute, fiind astfel nevoiţi să cedeze.

Un rezultat excelent a reuşit Carmen, echipă din categoria a II, dar egală ca valoare unei formaţii din divizia B.

A reuşit să-şi ridiculizeze adversarul, pe care l-a învins aproape într'o singură repriză, fiindcă, într'a doua, a făcut demonstraţie pe socoteala sibienilor.

Credem că formaţia d-lui I. Mociorniţa, se va califica şi în turul următor al cupei.

Socec Lafayette, deşi nu în formă prea bună, a învins pe A.S. C.A.M., care s'a apărat frumos, dar care n'a putut face mai mult.

Jocul a avut două faze distincte. Prima repriză când învinşii au făcut eforturi pentru a rezista, jocul a fost mai frumos, fiindcă şi librarii au depus silinţe mai mari spre a învinge.

In repriza doua învinşii au fost dominaţi cu autoritate însă s'a jucat mai indolent şi nu s'a tras la poartă.

Olympia şi Gloria s'au calificat prin neprezentarea adversarilor.

Rezultatele matchurilor din campionatul districtual Ploeşti

Etapa a patra

Ploeşti, 24. — Numai vremea rea a influenţat asupra bunei desfăşurări a etapei a patra a campionatului districtual, fiindcă o ploaie continuă a însoţit matchurile.

Cel mai disputat joc al categoriei întâia s'a consumat la Gura Ocniţei, unde localnica Concordia a trebuit să se întrebuinţeze pentru a învinge pe Victoria cu 5—2.

Gloria Mărăşeşti nu a fost programată deoarece a jucat în Cupa României cu Macabi din Bucureşti, reuşind o performanţă de mare amploare. A cedat cu 1—0 pe teren străin, unei formaţii redutabile ca Macabi, leaderul seriei a patra a diviziei B. A fost învinsă, dar a luptat eroic, dominându-şi adversarul în toate compartimentele şi teritorial dar urmărită de ghinion nu a putut concretiza superioritatea, poate şi din cauza lipsei de rutină.

Alte rezultate din campionat sunt: Astra Moreni—Principesa Ileana 3—1; Venus Câmpina—Steaua Câmpina 3—0; Astra Boldeşti — Sportul Muncitoresc Câmpina 7—0; Condor—Venus Pl. 1—1; Dorobanţul — Astra Poiana 3—0; Astra Pl.—C. F. R. Infrăţirea 7—0; F. C. S. V.—Creditul Minier 3—2.

JOCURILE ETAPEI A CINCEA

Etapa a cincea care se desfăşoară Duminică, 29 crt., are următoarea înfăţişare:

Categoria întâia: Astra Moreni—Astra Boldeşti, teren Moreni, ora 15; Steaua Câmpina—Sportul Muncitoresc, teren Venus, ora 13,15; Pr. Ileana—Venus Câmpina, teren Venus, ora 15; Concordia—Venus Pl., teren Ferroemail, ora 13; Condor — Unirea Hârsa, teren Ferroemail, ora 11 dim.; Victoria—Gloria Mărăşeşti, teren Tricolor ora 10,30.

Categ. doua: Astra Poiana—Rom. Americana, teren Americana, ora 15; Dorobanţul-Generala, teren Ferroemail 9 jum.

Categ. treia: F.C.S.V.-C. F. R. Infrăţirea, teren Tricolor, ora 13. Astra Ploeşti-Creditul Minier, teren Tricolor, ora 15.

Comunicat

Se suspendă pe data publicării prezentului comunicat următoarele grupări pentru sumele notate în dreptul fiecăreia, provenite din amenzi etc.:

Acsa lei 150; C.A.B. lei 2.800; Cartea Românească lei 250; Dâmboviţa lei 400; Delea Veche lei 200; E.F.A. lei 200; Vulturul de Mare lei 200; Industria Iutei lei 200; L.P.N. lei 200; Metaloglobus lei 400; Metropola lei 50; Justiţia lei 1.600; Olimpia lei 50; Şoimii lei 50; Standard lei 200; Titanii lei 4.000; Vergu lei 50; Vremea lei 1.200; Lupeasca lei 800.

Preşedinte,
Maior Dr. Gh. Brezeanu

Convocări

● **JUNIORII echipei „UNIVERSUL" sunt convocaţi pentru Joi 26 Octombrie 1939, ora 15 după amiază, pe terenul Turda, în vederea matchului cu Unirea Tricolor.**

Cei cari nu vor veni, sunt sever sancţionaţi.

● DACIA TRAIANA' convoacă pentru Joi 26 Oct. ora 13,30 pe terenul „Unirea Tricolor" pe toţi jucătorii, pentru a face deplasarea pe terenul S. T. B. Jucătorii sunt rugaţi a fi punctuali.

● SPORTUL STUDENŢESC convoacă astăzi, Miercuri, 25 Octombrie, ora 12 precis, pe terenul Venus, în vederea jocului oficial cu Luceafărul, următorii juniori: Niculescu V., Nedelcu, Ionescu Ioan, Culea Viorel, Antonescu, Ungureanu, Văduvescu, Mihalache, Dobre, Ionescu Dumitru, Miulescu At., Manolescu, Popescu Ştefan, Stamboliu, Cristea, Barbu.

Toţi cei ce nu se vor prezenta, vor fi aspru sancţionaţi.

● A.G.E.R. convoacă pentru Joi, 26 Octombrie, la ora 14, pe terenul A.C.S.A., în vederea matchului cu A.C.S.A., următorii jucători: Bozoncea, Frenkel II, Bregher, Costel, Şerban Alex., Frenkel I, Creţu Ştefan, Pall, Costică Lăpuşneanu, Pepenaru, Rădulescu, Creţu Ion, Tripa, Luca etc.

● ORFEUS convoacă Joi, 26 crt. pe terenul Velodrom, ora 10 a. m., în vederea matchului oficial cu gruparea Industria-Iutei, pe următorii jucători: Lache, Halcusi, Bădoiu, Parascu, Năstase, Secălaş, Economu II, Giovanidis II, Apăteanu, Economu I, Lazăr, Găină, Jean, Hartz I şi II, Emil.

● F. C. JUVENTUS convoacă pentru 26 Oct., ora 10 fix, pe terenul A.S.C.A.M. următorii jucători: Eraclide-Onete, Gherghel-Tache, Bucurescu, Trandafir, Coman, Dory, Broşche, Grigore Virgil, Tony, Mihalache.

Antrenamentul dela 25 Oct., nu se mai ţine.

● A. C. S. A. convoacă Joi 26 Octombrie pe terenul său din şos. Olteniţa pentru jocurile oficiale cu Turda şi Ager următorii jucători: La orele 12½, Colfescu, Negroiu, Gheorghiu, Pătraşcu, Debu, Mişu, Nicu, Chirovici, Stoica Ilie Petrescu, Braşoveanu, Andreescu, Mirea, Marinescu, Bentzi, Şerbănescu, Dumitrescu şi ceilalţi juniori; la orele 2½ p. m., Rădulescu, Popescu, Bădescu, Belu, Popa, Schmelzer, Iamandi, Zane, Constantinescu, Grecu, Luţescu, Enache, Gheorghiu, Munteanu, Telemac, Dumitrescu.

Un an dela moartea lui Savu Mareş

Se împlineşte mâine un an de zile dela moartea lui Savu Mareş, acela care a fost unul din pionerii entuziaşti ai footballului bucureştean.

In pomenirea lui se va oficia mâine la Crematoriul Cenuşa un parastas, la care va fi prezenţi toţi acei cari l-a cunoscut şi n'au putut să nu-i admire dragostea lui de sport.

Programul şi Arbitrii jocurilor oficiale

MIERCURI 25 OCTOMBRIE 1939

Luceafărul-Sp. Studenţesc, teren Venus, ora 13 jum., Farcaş Carol (Dumitrescu Mircea, Boancă).

Venus-Unirea Tricolor, teren Venus, ora 15, M. Petrescu, (Georgescu C-tin, Mitran C-tin).

JOI 26 OCTOMBRIE 1939

Juventus-Gloria C.F.R., teren Venus, ora 13, Russu (Dumitrescu Traian, Popescu Constantin).

Sp. Studenţesc-Rapid, teren Venus, ora 15, P. Kroner (Ţovaru Aurel, Farcaş Carol).

CATEGORIA I A

Leonida-Vif. Dacia, teren S.T.B. ora 15, Mihu Augustin (Kleinikel Anton, Nuţu).

Arsenal-Vergu, teren Arsenal, ora 11, Ghermănescu C. (Alterescu Jean, Blumenfeld Buţi).

Coltea-Universul, teren Unirea, ora 15, Pop Victor (Machiţescu).

Av. Sportiv -Olimpia, teren Biruinţa, ora 11, Wetzer Ştefan (Buruc Ion).

CATEGORIA I B

Metaloglobus-Socec, teren Macabi, ora 11, Orenştein Wolf (Cristofor Bruno, Firan Teodor).

S.E.T.-Adesgo, teren Colentina, ora 15, Ciesliky Fr. (Schwartz Vasile).

Militari-Luceafărul, teren Militari, ora 15, Ioachim Ioan (Ciofiac Constantin).

ACSA-A.G.E.R., teren Acsa, ora 15, Mitran C-tin (Andronescu Ion).

Metalosport-Metropola, teren Ascam, ora 15, Gheorghe Dumitru (Ştefănescu Dumitru).

CATEGORIA II A

Stăruinţa-Grivita, teren Macabi, ora 15, Protopopescu Petre.

C.F.R.B.T. - Distribuţia, teren B.T.M.T., ora 11,, Mănişoreanu Petre (Stănescu Al.).

Ciclop-Dacia Traiană, teren S. T. B., ora 11, Neguţ Ion (Dumitrescu Mirea).

Orfeus-Industria Iutei, teren Velodrom, ora 11, Petrescu Haralambie, (Grasu Ion).

Pebe-Colentina, teren Biruinţa, ora 13, Buruc Nicolae (Wetzer Ştefan).

CATEGORIA II B

Lupeasca-S. T. B., teren Turda, ora 13, Coferu Vasile.

Carmen-Sp. Muncitoresc, teren Iuta, ora 11, Popescu C.

Victoria-Garajul Mihăescu, teren Iuta, ora 9, Farcaş Carol.

Biruinţa-I. Dârlău, teren Biruinţa, ora 9, Carol Ladislau. Lăzărescu Ion.

CATEGORIA III A

Băneasa-Vult. Carpaţi teren Biruin'a ora 9.

Fichet-Vult. de Mare, teren Iuta, ora 15, Obrejea Gh.

Energia-L.P.N., teren Colentina, ora 13, Schwartz Vasile.

CATEGORIA III B

Dâmboviţa-E.F.A., teren Acsa, ora 9, Georgescu C-tin.

A. S. Capitala-Naţional, teren Ascam, ora 9, Căpitan Ion.

Cotroceni-Şoimii, teren Militari, ora 11, Feher Nicolae.

Generala-Phenix, teren B.T.M.T. ora 13, Niţu Jean.

P.T.T.-Comro, teren Colentina, ora 11 Cristea Marin.

REZERVE

Rapid-Vergu, teren Giuleşti, ora 9, Ţovaru Aurel.

Ciclop-Juventus, teren S.T.B., ora 9, Marcus Herman.

JUNIORI A

Gloria-Olimpia, teren Militari, ora 9, Mihăescu Alex.

Adesgo-Rapid, teren Acsa, ora 11, Guţescu Alex. (Cantacuzino).

Militari-Venus, teren Militari, ora 13, Ciofiac Constantin.

Metropola-Socec, teren Ascam, ora 13, Ştefănescu Dumitru.

Colentina-I. Dârlău, teren Colentina, ora 9, Cristea Marin-Nicolau.

JUNIORI B

Vergu-Macabi, teren Unirea, ora 9, Buşa Gh.-Ştefănescu Jean.

Ascam-Juventus, teren Ascam, ora 11, Căpitanu-Boancă.

A.G.E.R.-Generala, teren Turda, ora 9, Bercovici Matei.

JUNIORI C

Leonida-Coltea, teren S.T.B., ora 13, Kleinkel Anton.

Acsa-Turda, teren Acsa, ora 13, Chiriţescu Nicolae.

Universul-Unirea Tricolor, teren Turda, ora 15, Baicu Jean.

Sp. Muncitorsc-Distribuţia, teren B.T.M.T., ora 9, Stănescu Al.

Viforul Dacia-Standard, teren Veledrom, ora 9, Petrescu-Grosu Ion.

Comunicat

Se citează pentru şedinţa comisiunei districtuale de astăzi, 25 Octombrie 1939, orele 19,30, următorii delegaţi de grupări: d. ing. Cătănescu cu arb. Traian Constantinescu, d. Tomescu cu portarul grupării Zburătorii, delegatul clubului Sportul Muncitoresc, delegatul clubului Generala cu jucătorii şi licenţele, delegatul clubului E. F. A. cu jucătorii şi licenţele, delegatul clubului Comro cu jucătorii şi licenţele şi d. arbitru Kallay Francisc.

Preşedinte,
Maior Dr. Gh. Brezeanu

Azi in Splai

Sp. Studenţesc (jun.)-Luceafărul (jun.) se întâlnesc în deschidere la Venus-Unirea Tricolor

Matchul de deschidere la partida Venus — Unirea Tricolor, care se dispută astăzi după amiază pe arena din Splai, va fi furnizat de juniorii Sportului Studenţesc şi cei ai Luceafărului.

Partida se anunţă extrem de echilibrată, datorită faptului că pe teren evoluează două formaţii merituoase.

Sportul Studenţesc a reuşit Duminică o performanţă excelentă, când a învins pe Macaby, cu 3 : 0. Ţinând seamă de valoarea formaţiei studenţeşti, le acordăm toate şansele.

SPECTACOLE

Teatre

OPERA: Rigoleto.

NAŢIONAL: Duduca Sevastiţa.

STUDIO: Fericirea mea.

REGINA MARIA: Azi şi Odinioară.

SARINDAR: Calul năzdrăvan.

MUNCA ŞI VOE BUNA: Sherlock Holmes.

COMOEDIA: Păiajenul.

CARABUŞ: Broadway Tănase.

ALHAMBRA: Alhambra 4.12.86.

LIGA CULTURALA: Sacontala.

Cinematografe

ARO: Drapelul.
SCALA: Totul pentru dragoste.
CAPITOL: Coarnele sunt eterne cu Betti Stoekfeld şi Roger Trevilli. Jurnal şi completare.
TRIANON: Andy Hardy, cowboy, jurnal Paramount şi românesc.
CARLTON: „Drum bun Mr. Lester" cu Ann Miller şi Jack Oakie. Jurnal Fox.
ARPA: In numele legii şi jurnal.
SELECT: Farandola.
PALAS: Eu sunt legea.
FEMINA: Fecioara de azi.
ELYSEE: Emigranţii şi completare: Leningrad
ROXY: Jertfa supremă, jurnal şi completare.
FORUM: Ordin de chemare şi Viaţa fără griji.
REGAL: Soţul meu conduce ancheta.
BIZANTIN: Bestia umană şi Diavolii aerului.
OMNIA: Ordin de chemare şi Valsul nemuritor.
RIALTO: Zaza şi Drama din Shanghai.
NISSA: Alexandru Newsky şi Menaj parisian.
AIDA: Oameni de mâine şi Enigmaticul Mr Moto.
AMERICAN: Pumnul de fier şi Rendez-vous pe Riviera.
BARCELONA: Atlantis, 20.000 leghe sub apă (operă complectă).
COTROCENI: Rapsodia diobolică şi Femei condamnate.
CARMEN: Alexandru Newsky şi N'am să te uit niciodată.
DACIA: Intre două femei şi Gangsterii din New-York.
DIANA: Drama din Shanghai şi Prinţ şi cerşetor.
DICHIU: Citadela şi Nevestele şirete.
EDISON: Katia, Răzbunarea zeului Siva şi Trupa Georgescu-Iaşi.
FRANKLIN: Conflict şi Aventurile lui Tom Sawyer
FLORIDA: Miss Raffles şi Serge Panine.
GLORIA: Noaptea amintirilor şi Cuibul fericirei.
GRAND: Tarzan (Eroul junglei) şi Panica în Univers.
IZBANDA: Honolulu şi Tentaţie.
ILEANA: Prizoniera din Sing-Sing şi Regina Carnavalului.
LIA: Oameni de mâine şi O femeie care primeşte palme.
LUCIFER: Hanul groazei şi Antonio Adverso.
MARNA: Câinele din Baskerville, Regina carnavalului şi Trupa de reviste Titi Mihăilescu.
MARCONI: Masca iubirii şi Fracul verde.
MILANO: Sabotaj şi N'am să te uit niciodată.
MIORIŢA: Câinele din Baskerville şi Destin.
MODEL: Evadatul din Insula Dracului şi Spaima Vestului sălbatec.
NERO: Aur şi femei şi Intre glorie şi dragoste.
ODEON: Sânge de cazac şi Nevasta mea subretă.
PAX: Escadronul alb şi Tango nocturn.
PACHE: Se lasă noaptea şi Josette.
PARIS: Nevasta brutarului şi Barnabe.
RAHOVA: Noaptea amintirilor şi Miss Catastrofa.
REX: Lord Jeff şi Legiunea diavolului.
ŞIC: Amanta şi Mister Zero.
SPLENDID: Infernul îngerilor şi Azi cânt pentru tine.
TOMIS: Sclavii vieţii şi Broadway strada norocului.
TRIUMF: Pentru Patrie şi un film de junglă.
UNIC: Oameni de mâine şi Femeia care primeşte palme.
UNIREA: A 8-a nevastă a lui Barbă Albastră şi Valea giganţilor.
VOLTA BUZEŞTI: Colivia de aur şi Rosalie.
VENUS: Cinci prieteni, Diavolii aerului şi Funeraliile prim-ministrului Armand Călinescu.
VOLGA: Kentucky şi Trustul veseliei.

Football Football Football Football Football Football Football

Echipa națională a jucat reținut și n'a „câștigat" decât atunci când a jucat „va banque"...

Metoda românească nu neglijează ofensiva iar echipa a respectat totuși sistemul adoptat

Cele două matchuri cu echipele ungare contituesc pentru footballul nostru un succes excepțional ca întindere și semnificație. Dar— așa cum spunea și selecționeurul unic — ele trebuesc considerate la rece, pentrucă numai astfel concluziile, ce se pot trage, nu vor fi alterate.

O PREGATIRE RAȚIONALA

Pentru început, un lucru, care nu a fost remarcat deloc și care are totuși un rol extrem de important în comportarea celor două echipe naționale.

Intr'adevăr, s'a trecut cu vederea peste pregătirea lotului național. când trebuia să fie subliniat mai elogios decât orice, poate, modul rațional cum au fost „preparate" cele două formații românești.

Cei 25.000 de spectatori și împreună cu ei jucătorii și conducătorii maghiari au admirat puterea de concentrare și moralul echipei prime. (Lucrurile nu sunt identice la echipa secundă, pentrucă până acum nu s'a putut afla remediul tracului).

Nimeni nu a explicat însă această extraordinară forță de concentrare și acest moral splendid.

Secretul stă tocmai în programul de pregătire al lotului național.

Formidabila putere de concentrare a echipei, care a putut egala în ultimele minute, a fost posibilă numai pentrucă jucătorii selecționați au urmat un admirabil program de destindere nervoasă și refacere atletică. Jucătorii au intrat în marea luptă cu nervii odihniți și cu o condiție fizică impresionantă.

Ceia ce este important în acest sens e faptul că forța excepțională a echipei nu a fost un miracol ci o urmare firească.

A APLICAT SAU NU ECHIPA NAȚIONALA A SISTEMUL INVAȚAT?

Iată o problemă, care continuă a fi discutată cu pasiune neobosită.

Echipa națională A a aplicat sau nu sistemul de joc învățat?

Evident, nu se poate vorbi de aplicarea strictă a unui sistem numai după o lună de zile de studiu. Decât că în cazul echipei naționale nu poate fi vorba de o situație identică. Pentrucă aceasta nu a adoptat un sistem nou ci a jucat „conștient" după o metodă, pe care o aplica „instinctiv".

Echipa națională a aplicat, în primul rând, un sistem de joc pentrucă jucătorii știau dinainte ce locuri ocupă pe teren, cum trebue să se miște.

Mijlocașii au marcat aripile adverse, cele două extreme și centrul atacant au stat la înălțimea ultimilor apărători, fundașii au jucat în scară...

Sistemul a fost deci respectat. Interii nu au atacat în apărare interii adverși și s'a spus că unii dintre jucători nu și-au păstrat tot timpul locurile...

Foarte adevărat. Dar aceasta nu înseamnă că echipa nu a aplicat sistemul.

Inseamnă doar că interii nu au corespuns metodei (cu toate că Bodola a jucat destul de bine în apărare). Iar cei cari nu și-au păstrat tot timpul locurile... Să fim serioși. Un sistem nu trebue să fie deloc rigid. Fundașii au atacat uneori interii. Ar fi fost mai bine să-i lase să marcheze pentru a respecta geometria sistemului?

Așa dar, echipa națională a respectat metoda într'o măsură, care poate fi numită, totuși, completă.

S'a părut însă că echipa națională A nu a respectat metoda, pentrucă cei mai mulți dintre noi au venit la match, cu o concepție greșită despre „metoda românească în W". Care — credem noi — nu este o metodă în W.

Caracteristica principală metodei în W — acea metodă clasică a lui Chapman — nu este aceea a interilor trași înapoi.

Ci aceea a fundașilor la aripi și a halfului centru retras între fundași.

Cei mai mulți au vrut să vadă o metodă WM.

Și n'au văzut, pentrucă echipa națională A n'a jucat în W.

METODA ECHIPEI NAȚIONALE ESTE SAU NU O METODA OFENSIVA?

O altă obiecție, care a fost ridicată împotriva metodei adoptată de echipa națională, este aceea că aplicând-o echipa a jucat prea mult în defensivă.

Asupra posibilităților defensive nu mai e nevoe să insistăm.

In apărare echipa națională a jucat admirabil.

Ceia ce vrem să remarcăm este că metoda aceasta oferă și vaste posibilități ofensive.

In concepția modernă potențialul ofensiv al unei echipe nu mai este redat de numărul înaintașilor, cari iau parte la atac.

In footballul modern acest potențial este dat de poziția limită a centrului atacant și a extremelor, cari se plasează înainte la înălțimea ultimului apărător.

Ceia ce altă dată era o strictă activitate ofensivă, în footballul modern a devenit o muncă de pregătire a ofensivei.

Interpretarea aceasta nu este deloc stranie.

Interii și halfii de margine — și mijlocașul centrul în cazul metodei noastre — nu iau propriu zis parte la atac ci la pregătirea atacului.

Acesta revine numai celor trei oameni. Și pentruca posibilitățile să fie mai mari, cei trei jucători au numai un rol ofensiv.

Nu este însă mai puțin adevărat că în matchul cu Ungaria A, echipa a jucat mai mult în apărare. Dar nu pentrucă metoda este defensivă ci pentrucă echipa a jucat prudent, reținut.

A fost o eroare?

Istoria și posibilitățile footballului maghiar impuneau o prudență dusă la extrem.

De aceea halfii de margine au jucat mai mult în apărare iar Rășinaru a fost mai degrabă stopper decât half centru „mobil".

Posibilitățile ofensive ale metodei au apărut în toată mărimea lor atunci când după goalul ungurilor echipa noastră a jucat așa cum învățase.

In momentul când halfii noștri au mers și înainte apărarea oaspeților s'a găsit în dificultate pentrucă s'a aflat în fața a cinci oameni, cari pregăteau în câmp ungar ofensiva pentru trei jucători plasați adânc înainte în liniile lor.

Să nu uităm că înainte de goalul nostru linia de atac a avut o fază, în care apărătorii unguri nici n'au atins mingia.

Echipa noastră a jucat reținut, acesta este — încă odată — adevărul.

Și n'a „câștigat" decât atunci când a jucat „va banque". Atunci când a aplicat total metoda.

N. Sucitulescu

Auer
joacă mâine contra Sportului Studențesc

Auer, care este complet restabilit dupe urma accidentului suferit în matchul cu Venus, va reintra mâine contra Sportului Studențesc.

Auer va juca în postul de centru atacant.

Formația feroviară va avea următoarea linie de înaintare: Șipoș, Bogdan, Auer, Radu Florian, Moldoveanu.

Victoria (Cluj) a trimis d-lui Gen. Gabriel Marinescu o entuziastă telegramă de felicitare

Rezultatul celor două matchuri cu echipele naționale ungare, a produs în toată țara o impresie formidabilă.

O dovadă strălucită a acestei impresii este telegrama entuziastă, prin care Victoria (Cluj) a felicitat pe d. general Gabriel Marinescu pentru succesul celor două echipe naționale.

Presa ungară despre jocul ROMANIA B = UNGARIA B

(Urmare din pagina I-a)

dealtfel, tot corespondentului acestui ziar că Gică Popescu i-a plăcut cel mai mult dintre toți jucătorii de pe teren și crede că va mai auzi multe despre el). Dunăreanu *i-a fost aproape egal, numai că nu prea l-am văzut în fața porții noastre, el lucrând mai mult în apărare. Centrul înaintaș* Constantinescu *e bun tehnician, dar este cam încet și moale.*

Aripa dreaptă, foarte tânără, compusă din Torjoc și Lucaciu *și-a revenit cu greu, dar cum jocul înainta arătau din ce în ce mai mult. Ambii sunt iuți și decișI, numai că nu prea știu încă să tragă. In linia de mijlocași* Drăgan *n'a arătat prea mult, în schimb halfii de margine* Nistor și Demetrovici, *au corespuns de minune în postul lor de „buldog". Dintre cei doi fundași* Lengheriu *are o clasă mai avansată. Se plasează mai bine, are degajări și joc de cap mai bun ca* Petrescu, *care a făcut să fie remarcat numai prin intervenții dure.* Justin *fără să fie excepțional s'a dovedit un portar atent și dibaciu".*

ARBITRUL A „MENȚINUT REZULTATUL".

Un interesant program cuplat: Rapid-Sportul Studențesc Juventus-Gloria C. F. R.

Finaliștii Cupei României se întâlnesc într'un match echilibrat

Mâine, pe arena din Splaiu, se dispută un foarte interesant program cuplat.

Sportul Studențesc întâlnește pe Rapid, iar Juventus pe Gloria C. F. R.

...AȘA DAR, O FINALA A CUPEI ROMANIEI

Partida „vedetă" este aceea dintre feroviari și studenți.

Eroii ultimei finale a Cupei României se întâlnesc într'o finală neoficială, dar la fel de disputată.

Matchurile dintre echipele bucureștene au fost totdeauna parade de combativitate nestăpânită. In plus, cele două echipe sunt în maximum de formă, Sportul Studențesc fiind eroul necontestat al celor trei etape precedente, iar Rapid, trăind strălucit prin fantezia neobicinuită a lui Șipoș și Bogdan, în formă extraordinară: ...0 : 0 la Reșița, 4:0 cu Unirea Tricolor, 1 : 1 cu Carpați la Baia Mare..., iată palmaresul impresionant al echipei universitare.

Rapid se prezintă și el cu două victorii asupra Ripensiei și Victoriei. Dar prezentarea celor două echipe nu este atât de necesară. Toată lumea le cunoaște, pentru a mai fi nevoie de o analiză prealabilă.

PRASSLER CONTRA PRASSLER

Matchul de deschidere al programului cuplat din Splaiu opune pe Juventus echipei gălățene: Gloria C. F. R.

O întâlnire interesantă, firește. Care posedă și un foarte inedit punct de atracție.

Prassler I dela Juventus joacă pentru prima oară contra fratelui său dela Gloria C. F. R.

Ca și juventistul, Prassler II este unul din cei mai buni jucători ai echipei.

O altă eventualitate, care mărește interesul acestui match, este aceea ca Fritz (dela Gloria Arad) să joace în centrul liniei de atac a echipei gălățene

Poșta redacției

D-nii: I. Dumitru, Spiridonescu, Bercescu, Văleanu, Vasilescu, Petrescu P., Ignat, Vinopol, Berea, Stănescu C., sunt rugați să fie prezenți astăzi 25 Oct. 1939, la redacție la orele 19.30, pentru a li se face importante comunicări în vederea matchurilor de Joi.

...și totuși întâlnirea dintre Venus și Unirea Tricolor va fi un match foarte disputat

Azi la ora 15 se reia pe Splaiu cea mai pasionantă tradiție

(Urmare din pagina I-a)

CELE MAI BUNE FORMAȚII

Așa cum s'a mai scris de matchul acesta, șansele Unirii Tricolor nu sunt deloc neglijabile. Venus nu poate considera — sub niciun motiv — matchul acesta ca îndeplinirea unei simple formalități oficiale.

Oborenii pot alinia de data aceasta o echipă completă, în care jucătorii liniei de atac ocupă locuri „firești".

Așa dar, marea defecțiune a echipei — linia de atac — a fost soluționată. Pentrucă Unirea Tricolor va alinia — după toate probabilitățile — pe aripa stângă pe talentatul jucător prahovean Cricitoiu.

Dar și Venus poate alinia formația completă, pentrucă Ene s'a restabilit.

Iată pentru ce — în ciuda tuturor aparențelor — noi credem că va fi un match foarte disputat și mai ales frumos.

Va învinge Venus. Dar — încă odată — nu fără a lupta din toate forțele.

FORMAȚIILE

Cele două echipe vor alinia următoarele formații:

VENUS: David, Sfera, Negrescu; Demetrovici, Iuhasz, Lupaș; Ene, Ploeșteanu, Bodola, Petea, Iordache.

UNIREA TRICOLOR: Crețeanu, Petrescu, Iliescu; Florea, Anghelache, Boteanu; Mihăilescu, Johny Dumitrescu, Alexandrescu, Cârjan, Cricitoiu.

Mâine la Băneasa

O reuniune reușită

Două handicapuri impecabile. — Pr. Grassy, o alergare interesantă

La Băneasa va avea loc mâine o interesantă reuniune. Probele zilei foarte atractioase promit să dea loc la câteva dispute interesante.

In această ordine de idei remarcăm premiul Grassy disputat de elemente bine cotate cum sunt Medardus, Flor Fina, Marcella, Cornița și Rubin.

Handicapurile zilei — bine întocmite de d. Radu Ciplosky — de-asemeni constituesc curse de atracție.

Rezumând, deci : un program bun.

CONCURENȚII PROBABILI

Premiul BANEASA — Vânzare 20.000 lei — 1500 metri (P. V.)

Zefir	52	Mullot
Maffia	46	Iosza
Băiețel	48	Logofătu
Lizica	50½	Tasim
Bauraj	48½	0
Garoafa II	48½	Oprescu
Tuguilă	48½	I. Huțuleag
Flandra	42	Florescu
Burgos	50½	Thies
Noroc	50	0
Cârsix	50½	Cucu
Voiceța	52½	Vincent
Bucuria Mea	42	0

Premiul JIU — W. handicap 25.000 lei — 1300 metri (L. D.)

Marmara	64	R. Cristea
Olaf	64	J. Gill
Meșteru Man.	62	x
Vigo	60½	Mullot
Caiafa	57½	?
Străjer	57	Ilinca
Gloria	55	Iosza
Traviata	54½	Vincent
Baby II	52	Tasim
Balihoo	50½	Thiess
Lira	50½	Cucu
Pricina	47	Florescu

Premiul SIRET — Mixtă 30.000 lei — 1600 metri (P. I.)

Furtuna	55½	Pârvulescu
Don Alberto	56	Vincent
Carmen	54½	Nicodim
Realist	51	0
Sukoro	54	Oprescu
Harța	51	I. Huțuleag
Tricolor	54½	0
Cornița	60	0
Orion	51½	Cucu
Nae	56½	Ilinca

Premiul GRASSY 35.000 lei — 2200 metri

Rubin	53	Cucu
Marcella	53	Iosza
Realist	45	Oprescu
Medardus	57½	Ilinca
Flor Fina	55½	J. Gill
Cornița	54	Vincent
Necaz	50	Mullot
Bravo mă	49	Florescu

Premiul GORGOS — Handicap 25.000 lei — 1400 metri (P. I.)

Agitatote	70	0
Voiceța	63	0
Mărțișoara	62	0
Crainic	59	V. Huțuleag
Carsix	58	0
Rada III	57	Ilinca
Noroc	56	R. Cristea
Lecaude	54½	Vincent
Barcău	54½	Mullot
Florence	53	Tănase
Burgos	53	x
Capriole	51½	x
Băiețel	51	0
Hangiu	49	Iosza
Mircioaia	48½	Tasim
Odihna	48½	Crișan
Suspin	48	0
Tuguilă	46½	0
Arosa	40	Florescu

Premiul GRAL 25.000 lei — 1200 metri (L. D.)

Rose d'Orsay	56	R. Cristea
Beauty	53½	Thies
Odihna	58½	0
Fârtat	60	Ilinca
Suvoi	60	Florescu
Frișca	53½	Oprescu
Bien Aller	60	Tănase
Cine-va	56	J. Gill
Billa	56	Tasim
Campanella	53½	Oprescu

Pr. NEAJLOV — Handicap 30.000 lei — 2400 metri

Rubin	64	0
Spătar	55½	Tasim
Afurisit	57	Ilinca
Soim	52½	Cucu
Blank	52½	V. Huțuleag
Goblin	52	Mullot

INFORMAȚII

AZI LA BANEASA TRAP

● ALERGARILE încep la orele 14 precis.

● **EVENTUL va funcționa în următoarele curse : întâia cu a doua (premiul Lucullus și premiul Brevere); a treia cu a patra (premiul Petrowsky și premiul Ulder), a cincea cu a șasea (premiul Pajtaș și premiul Stelatte) și a șaptea cu a opta (premiul Keno și premiul Plucky).**

● URMATORII cai vor primi 20 de metri avans, fiind conduși de băeți de grajd :

Victoria, va pleca dela 2080.
Iarba, va pleca dela 2140.
Musculița, va pleca dela 1700.
Pan Worthy, va pleca dela 1760.

● SE ADUCE la cunoștința antrenorilor că boxele din incinta paddockului vor fi întrebuințate în zilele de curse după cum urmează :

Antrenorii care au grajduri în împrejurimile hippodromului Băneasa Trap nu pot ocupa decât atâtea boxe câți cai au declarați partanți în următoarele două curse, restul boxelor rămânând la dispoziția antrenorilor ale căror grajduri sunt departe de hippodrom.

Dacă după ocuparea boxelor de antrenorii ale căror grajduri sunt departe de hippodrom mai rămân boxe libere, acestea pot fi ocupate de antrenorii care au grajduri în jurul hippodromului.

DIVERSE

● **ALERGARILE vor începe mâine la ora 1.45 precis.**

● MAINE la Băneasa va începe un nou pariu autriac. Premiul inițial, 30.000 lei.

● BUBUREL va mai dispuța o singură cursă în anul curent, premiul Cantacuzino.

Jocul austriac de azi

Jocul austriac va continua azi cu 51.840 lei și va începe cu alergarea a treia, premiul Petrowsky.

Buletinele se primesc până la începutul cursei a doua.

S'au făcut retragerile în handicapul Favara

In clasicul handicap Favara, care se va fugi Duminică 5 Noembrie, s'au făcut retragerile.

Au acceptat greutățile 13 concurenți.

Având în vedere excelenta distribuire a lor, se poate conta pe o cursă reușită.

Dăm mai jos lista cailor rămași angajați:

Naplom	**64**
Don Bazil	**61**
Boeru	**60½**
Codru	**59½**
Alice	**57½**
Medardus	**55½**
Don Alberto	**54½**
Măcieș	**54**
Cornița	**52½**
Roy	**49½**
Bravo Mă	**49½**
Spătar	**45**
Blanc	**41½**

Situația conducătorilor

N. Cerkasoff	88	V. Lucan	7
E. Fischer	84	T. Drăgotescu	7
M. Pavlic	64	N. Ionescu	5
I. Szabo	48	St. I. Bordei	4
Gh. Ghinea	46	I. Brânzea	3
L. Grünwald	45	I. Moldoveanu	3
V. Andreyewsky	43	M. Abăluță	3
N. Gaidaev	42	D-ra Cristodorescu	3
T. Tassopol	33	G. Komarnitky	2
C. Slobozenco	31	F. Voronin	2
I. Crotenco	28	E. Marcenco	2
S. Corol	26	G. Iurca	3
G. Crainic	26	Gartenberg	1
D. Dobrescu	26	Maior P. Petrovici	1
P. Borisiac	25	Vassal de Almée	1
G. Gram	17	M. Strejeniuc	1
B. Grăjdănescu	16	N. Terehov	1
T. Marcu	14	G. Gavrilescu	1
C. Dumitrescu	9	T. Popa	1
I. Zabelin	8	I. Thal	1
A. Podoleacov	8	P. Dumitrescu	1
		V. Vârlan	1

Calendarul galopului

TOAMNA

Octombrie: 26, 29.
Noembrie: 2, 5, 9, 12, 16, 19.

Azi la Băneasa Trap

Chipism

Concurenți numeroși

Ninon, Kundry, Trixie, Dorka și Ben Hur se întâlnesc în premiul Pajtaș

Alergări deschise

Reuniunea care se va desfășura azi la Băneasa Trap fără să conțină o probă importantă se remarcă în alte privințe.

In primul rând ar fi de semnalat marele număr al concurenților. Din această cauză o primă condiție de reușită a diverselor probe este asigurată mai ales că în majoritatea curselor șansele sunt bine echilibrate.

Proba capitală a zilei este premiul Pajtas în care găsim valoroase elemente cum sunt Ninon, Kundry, Trixie, Dorka, Talaz, Ben Hur și Jarvis.

Se prevede o luptă pasionantă.

PREMIUL LUCULLUS

Helen Halpin este de altă clasă decât adversarii cari îi se opun. Nu contează faptul că dă avantagii cari merg până la 120 de metri. In mod normal s'ar cuveni ca victoria să-i revină. Dela calul în plin progres, Union, ne așteptăm la o figură frumoasă. Deasemeni Iarba credem că va fi la sosire.

Indicăm : HELEN HALPIN, *Union*, Iarba.

PREMIUL BREVERE

Cobza a mișcat în câteva rânduri. Deasemeni o bună șansă mai are Odessa. Intre ele marcarea unei preferințe este foarte dificilă. Dacă Odessa va arăta valoarea bună — cam veche, e drept — este în măsură să învingă. Precizăm însă că iapa Cobza este susceptibilă de progres. Fără greșeli, va face o figură frumoasă. Redutabil va fi și Voinicu care a mișcat în câteva rânduri.

Indicăm : ODESSA, *Cobza*, Voinicu.

PREMIUL PETROWSKY

Lilia are prima șansă pe hârtie. Nu este însă o iapă corectă. Dacă nu va greși, rămâne cea mai calificată să birue. Uria a mers bine în ultimele dăți. In plus este mai corectă decât pensionara lui Slobozenco. Totuș la diferență de 20 de metri, Lilia ni se pare preferabilă. Outsideră posibilă este Dreapta.

Indicăm : LILIA, *Uria*, Dreapta.

PREMIUL ULDER

La prima vedere se remarcă Urganda, General Worthy și Barza. Dacă Urganda ar fi corectă n'am ezita. Am recomanda-o fără rezerve. Faptul că este situată în capul plutonului desigur că-i va ușura sarcina. Sunt probabilități să scape de galop. In acest caz ar trebui să triumfe. General Worthy își revine. Ultima lui cursă constituie un serios indiciu în acest sens. Deaceia trebue considerat ca foarte primejdios. Dela Barza ne așteptăm la o figură frumoasă. Mai ales că este corectă.

Indicăm : URGANDA, *General Worthy*, Barza.

PREMIUL PAJTAȘ

Ninon, Kundry și Trixie prezintă cele mai concludente titluri. Toate trei s'au întâlnit acum o săptămână. Primind 40 de metri, Trixie a dispus de cele două iepe. După luptă însă. De astă dată diferența care le separă este 20 de metri. Deci față de precedenta întâlnire Ninon și Kundry sunt avantajate cu 20 de metri. Trixie nu le-a învins de atât ultima oară. Rămân deci Ninon și Kundry. Rezultatul ultimei lor curse este favorabil roaibei. Motiv care ne determină s'o instalăm favorită.

Indicăm : NINON, *Kundry*, Trixie.

PREMIUL STELLATE

Ulis a vădit o perfectă formă Sâmbătă. Armăsarul d-lui M. Ionescu a arătat valoarea maximă. Columbus va fi foarte periculos. N'ar fi chiar exclus să câștige. Un progres de formă din partea lui nu este exclus. Mai remarcăm șansa lui Paj Axtell.

Indicăm : ULIS, *Columbus*, Paj Axtell.

PREMIUL KENO

Tutun, Nation și Bruma II sunt greu de separat. Tutun este mai corect decât adversarele sale. Il instalăm favorit.

Indicăm : TUTUN, *Bruma II*, Nation.

PREMIUL PLUCKY

Viziru și Luntraș sunt cai cursei. Roibul se află în maximum de condiție. A dovedit cu prisosință acest lucru cu prilejul ultimei victorii. Oricât de bine ar fi însă, ne îndoim că poate da 20 de metri lui Viziru.

Indicăm : VIZIRU, *Luntraș*.

CONCURENȚI DECLARAȚI OFICIALI

Premiul LUCULUS Condiție — 15.000 lei

Victoria	2080	Catamă
Soim	2100	Crainic
Union	2100	Zabelin
Fusta II	2100	Slobozenco
Ciuleandra	2120	A-sky
Talisman	2120	Pavlic
Iarba	2140	Lucan
Helen Halpin	2200	Cercasov

Premiul BREVERE Condiție — 13.000 lei

Nineta	1080	Crotenco
Lady Dunărea	1080	Grünwald
Hotin	1080	Cercasov
Baba Dochița	1080	Gram
Lora	1080	A. Bota
Atlantida	1080	T. Marcu
Habar	1100	Slobozenco
Odessa	1120	Pavlic
Cobza	1120	Fischer
Halaj	1120	Dobrescu
Voinicu	1160	Podoleacov
Fugar	1180	A-sky
Ciurue	1200	Gaidaev

Premiul PE[TROWSKY] Handicap — [13.000 lei]

Dreapta	21[00]	Crotenco
Princesse Axt.	21[20]	Corol
Kirasa	21[20]	Gaidaev
Uraca	21[20]	Zabellin
Voevod	21[40]	Jurca
Năluca	2140	Tassopol
Lin	2140	Viznovlinci
Uria	2180	Moldoveanu
Bistricioara	2180	Raymer
Lilia	2200	Slobczenco
Rozina	2240	V. A-sky

Premiul ULDER Handicap — 13.000 lei

Furor	1700	Raymer
Urganda	1700	Zabelin
Giovinezza II	1720	Podoleacov
Candriu	1760	T. Marcu
Primăvara	1760	Dobrescu
Miriștea	1760	Szabo
G-ral Worthy	1760	Corol
Mehor	1760	Cotârlan
Sultan II	1780	Gaidaev
Jack	1780	Fischer
Diadia Lul	1780	Pavlic
Barza	1800	Cercasov
Pinkerton	1800	Gavrilescu

Premiul PAJTAȘ Record — 21.000 lei

Eftin	2200	Crainic
Jarvis	2200	Szabo
Blondella	2220	T. Marcu
Ben Hur	2220	Tassopol
Talaz	2220	D-trescu
Dorka	2240	Grünwald
Trixie	2240	Cercasov
Kundry	2260	Dobrescu
Ninon	2260	Pavlic

Premiul STELLATE Performanță — 13.000 lei

Bănuța	1700	Gramm
Musculița	1700	Buzdugă
Print W.	1720	Crotenco
Turla	1720	Slobczenco
Ialpug	1740	Fischer
Columbus	1740	Grünwald
Elișor	1740	Gaidaev
Crăiasa	1740	Dobrescu
Pan Worthy	1760	Iurca
Ulis	1780	Pavlic
Paj Axtel	1780	Corci
Tais	1780	Voronin
Zarzăr	1780	Szabo

Premiul KENO Condiție — 15.000 lei

Nutza W.	2140	Tassopol
Oborean	2140	Crainic
Dorna	2140	Todiraș
Catinca	2160	Gramm
Poenița	2160	Szabo
Bruma II	2160	Lucan
Cupidon	2160	I. Russ
Katy Caid	2200	Corol
Tutun	2200	Slobozenco
Nație	2220	Gaidaev

Premiul PLUKY Handicap — 15.000 lei

Zenit	2100	Fischer
Spic	2100	Pavlic
Leu	2120	Marcenco
Tufănica	2120	Gaidaev
Viziru	2160	Dobrescu
Luntraș	2180	D-trescu

PRESA ȘI ALERGĂRILE DE AZI

ZIARELE	Premiul Lucullus	Premiul Brevere	Premiul Petrowsky	Premiul Udler	Premiul Pajtas	Premiul Stellate	Premiul Keno	Premiul Plucky
Universul Sport	Helen Halpin Union	Odessa Cobza	Lilia Uria	Urganda G-ral Worthy	Ninon Kundry	Ulis Columbus	Tutun Bruma II	Viziru Luntraș
Gazeta Sporturilor	Helen Halpin Iarba	Habar Halal	Dreapta Lilia	Jack G-ral Worthy	Kundry Ninon	Ulis Zarzăr	Tutun Bruma II	Viziru Luntraș
Universul	Helen Halpin Iarba	Odessa Ciuruc	Rozina Uria	Giovinezza II G-ral Worthy	Ben Hu Kundry	Columbus Tais	Tutun Poenița	Viziru Spic
Curentul	Iarba Fusta I	Odessa Cobza	Rozina Lilia	Diadia Lul Jack	Kundry Dorka	Zarzăr Tais	Nutza W. Tutun	Spic Viziru
România	Iarba Helen Halpin	Ciuruc Fugar	Lilia Rozina	Barza Miristea	Dorka Trixie	Tais Zarzăr	Bruma II Tutun	Zenit Spic
Timpul	Helen Halpin Ciuleandra	Voinicu Cobza	Bistricioara Rozina	Diadia Lul Jack	Trixie Dorka	Zarzăr Tais	Tutun Bruma II	Zenit Viziru
Ordinea	Helen Halpin Iarba	Gr. Sterea Voinicu	Rozina Fusta II	Giovinezza II Sultan II	Eftin Trixie	Ulis Zarzăr	Tutun Poenița	Luntraș Spic
Seara	Helen Halpin Talieman	Voinicu Odessa	Lilia Uria	Diadia Lul Jack	Kundry Ninon	Columbus Elișor	Poenița Tutun	Viziru Zenit
Semnalul	Iarba Helen Halpin	Hotin Voinicu	Bistricioara Lilia	Pinkerton Diadia Lul	Ninon Trixie	Elișor Columbus	Poenița Tutun	Luntraș Viziru
Evenimentul	Fusta II Iarba	Voinicu Cobza	Uraca Lilia	Miristea Diadia Lul	Dorka Trixie	Elișor Tais	Poenița Tutun	Spic Zenit
Cei mai indicați	Helen H. 6 Iarba 3 Fusta II 1	Voinicu 3 Odessa 3 Gr. Sterea 2 Hotin 1 Habar 1	Rozina 3 Lilia 3 Bistricioara 2 Uraca 1 Dreapta 1	Diadia Lul 3 Giovin. II 2 Barza 1 Miristea 1 Pinkerton 1 Unganda 1 Jack 1	Kundry Dorka Ninon Ben Hu Trixie Eftin	Ulis 3 Zarzăr 2 Columbus 2 Elișor 2 Tais 1	Tutun 5 Poenița 3 Nutza W. 1 Bruma II 1	Viziru 4 Luntraș 2 Spic 2 Zenit 2

Licitația de yearlingi s'a amânat

Va avea loc la 5 Noembrie

Am publicat în numărul de eri al ziarului nostru că licitația de yearlingi a fost proectată pentru Duminecă. Intre timp s'a revenit asupra deciziei inițiale. Comitetul Jockey Clubului a hotărît ca această licitație să aibă loc Duminecă 5 Noembrie.

ALERGĂRILE DE TRAP

Băneasa Trap; Ziua 17-a, Sâmbătă 28 Octombrie

— INSCRIERI —

Premiul DAY STAR. Condiție (1/1) — 13.000 lei

1700	Scimu, Suveran, Ikar, Ulm, Vecera, Princesse Axtell
1720	Uranius, Năvalnic, Dolly B. Dreapta, Domnia
1740	Unfon, Dracu, Năluca
1780	Fusta II, Victoria
1800	Uraca
1860	Bănuța
1900	Ciuleandra

Premiul DIMITRIE MATAK (Finala) Condiție — 135.000 lei

1520	Arama
1540	Aurica
1560	Allah, Avion, Străjer
1640	Taina, Floare, Eol
1680	Elly
1720	Gaby M.

Premiul DIMITRIE MATAK Consolație Condiție — 135.000 lei

1500	Fugar, Haibar, Chiliplr, Ciuruc
1520	A. I, Pilot., Cartuș
1540	Dulcinea
1600	Joly
1640	Grozava, Draga Mea, Mlnștea
1680	Rama II

Premiul JOHN GARNER Record — 13.000 lei

1700	Pan Worthy, Puica, Don, Călin, Domnitor
1720	Jack, Tais, Bandit II, Dâmb, Elixir, Sorana, Fudul, Peter Gordon, General Worthy, Harry Boy, Răsura
1740	Florita, Va-ta, Sultan II, Jeles II, Ed. Redea, Sultana, Spic, Barza, Durdulia, Pikaver, Lugoj
1760	Oborean, Alunis, Livada, Santuța, Mura, Peter Worthy, Voința, Leu, Brad, Tufănica, Gangster, Geisha, Birlic, Dolly Worthy, Sonia Worthy
1780	Centaur, Poenița, Handicap, Nataşa, Cartușel, Ghimp
1800	Talaz, Domnița Harry, Bruma II, Vuet

Premiul DOCTOR WHITE Performanță — 15.000 lei

2100	Urganda, Columbus
2120	Tara, Clifford Hanover, Crăiasa, Ialpug, Iarba
2160	Tais, Helen Halpin, Hispano, Paj Axtel
2180	Zarzăr, Brenn, Călin, Dâmb, Sorana, Fudul, General W.
2200	Pinkerton, Ostaș, Harry Boy, Barza, Peter Gordon. Durdulia, Răsura
2220	Sultan II, Dexter Hanover, Eol, Makrele, Dor de Ducă

Premiul BILLY BRUCKER Handicap — 13.000 lei

2080	Bănuța
2120	Speranța, Joker, Urganda, Furor, Print Worthy, Dudu Gordon
2140	Isvor T., Tara, Columbus, Giovinezza II, Lilia, Peter Voto, Puşa, Cilly Hanover, Ialpug
2160	Elișor, Crăiasa
2220	Tais, Călin, Hispano
2240	Jack, Ulis

Premiul FIDELITAS Handicap — 15.000 lei

1700	Mohor
1720	Grozava, Sultan II, Peter Worthy, Zgomot, Geisha
1740	Florita, Va-ta, Zenit, Inel, Lugoj
1760	Domnica, Santuța, Benito H. P., Busuicc, Voevodul Tigănilor
1780	Sorvanet, Handicap, Catinca, Ierosca II
1800	Centaur, Brebenea, King Worthy
1820	Ideal, Jarvis

Premiul DACHS Handicap — 21.000 lei

2200	Pai, Bonzo
2220	Blondella, Vivat, Naplopo, Sam Worthy, Katy Caid
2240	Trixie, Margaret T., Voraus, Kanada
2260	Winsome Josedale, Pandur, Havana, Kundry, Szeged, Pock
2280	Ninon, Roland D., Gruia, Ghid
2300	Petruș, Gondolat II, Haron
2340	Joppa Hanover

Alergările de galop

BANEASA; ZIUA 17-a, Duminică 29 Octombrie

— INSCRIERI —

Pr. BRAILA — H'cap vânzare 20.000 lei — 2200 metri

Ticu, Boccacio, Melitta, Afurisit, Zori de Zi II, Alice, Puisor, Sulița, Aida, Caiafa, Răzleț, Gelanca, Jony, Realist, Olaf, La Pali, Hop și eu, Jaf, Șoim, Meșteru Manole

Pr. LOTRU — Welter h'cap 25.000 lei — 1600 metri

Ticu, Melita, Vigo, Molda, Onuța, Puișor, Povestea, Sulița, Cin'te ține, Aida, Răzleț, Gelanca, Drapel, Naum, Silver Print, Jony, Realist, Talalka, Li, Hop și eu, Bâbuca, Luțica, Farmec.

Premiul CRICOV 30.000 lei — 1000 metri

Strâmba	**47½**
Maffia	**50**
Beauty	**49**
Dark Kopi	**57**
Arosa	**47½**
Rada III	**57½**
Bold Topsy	**47½**
Suvoi	**55**
Mândra	**53½**
Bauraj	**49**
Frișca	**47½**
May Day	**50**
Bila	**50**
Campanella	**47½**
Gorică	**57**
Bucuria mea	**47½**
Estoc	**51½**

Premiul ZORI DE ZI 80.000 lei — 1200 metri

Miami, Rush, Betty, Blue Girl, Barius, Mărțișoara, Bilitis, Noroc.

Pr. GR. CANTACUZINO 80.000 lei — 3000 metri

Bock, Naplom, Amnar, Măcieș, Buburel, Halmei.

Premiul SPIC — Handicap 30.000 lei — 1300 metri

Colombo, Pricina, Lecaica, Povestea, Calafa, Smaranda, Carmen, Roy, Brânceni, Lăncier, M. en avant, Traviata, Străjer, Realist, Monette III, Sukoro, Talalka, Olaf, Mazepa, Tricolor, Nae, Etelköz, Cornita, Orion.

Premiul FIDIBUSZ 20.000 lei — 1600 metri

Paița	**54**
Beauty	**54**
Arosa	**55½**
Bold Topsy	**57**
Frișca	**54**
Campanella	**54**
Niculae	**54**
Rose d'Orsay	**55½**

Situația jocheilor

N. Ilinca	47	O. Thiess	4
R. Vincent	42	Nicodim	3
A. Cucu	33	I. Huțuleag	3
J. Gill	29	Durnea	2
R. Cristea	21	Gh. Horwath	1
V. Crișan	20	Ionescu	—
M. Mullot	18	Frandes	—
Tănase	13	Ceese	—
Oprescu	13	St. Simon	—
V. Huțuleag	12	Grecu	—
Florescu	10	Gostony	—
Rosso	7	Satmary	—
St. Iosza	7	B. Toth	—
C. Enescu	6	G. Guardian	—
E. Gill	6	Kriramer	—
Tasim	6	Pop	—
Logofătu	4	Petruc	—
Urdăreanu	4		
A. Enescu	4		

CICLISM

Alergări de motociclete, pe velodromul dela Belu

O perspectivă care, deşi pare îmbucurătoare, constitue totuşi o chestiune foarte delicată pentru viitorul ciclismului

La ultimele două reuniuni, de pe pista dela Belu, publicul a putut savura un frumos divertisment oferit de evoluarea demonstrativă a câtorva motocicliști.

Că „sketch"-ul a prins, nici vorbă.

Mai mult, Duminică, d. col. Săulescu, diriguitorul sportului cu motor, a vizitat pista, asistând la un nou „număr" motociclist.

Evoluarea motocicletelor pe pista betonată, în pline gaze şi în plină iuţeală, cu uruit ca de escadră aviatică, trecând săgeată pe sub nasul spectatorilor, prilejueşte un regal inedit şi senzaţional.

Virajele sunt emoţionante, demarajele pe linie dreaptă produc o înfiorare plăcută pentru ca aplecarea motorurului atacând virajul, să constitue partea palpitantă a spectacolului.

Ca o urmare firească a „descoperirii" acestui teren, se ventilează ideia unor reuniuni mixte pe pista dela Belu : ciclism şi motociclism.

Faptul este promiţător pentru motociclism şi destul de... surâzător pentru caseta, anemiată până la... sucombare, a federaţiei de ciclism, ştiut fiind că alergările de motociclete, — acest spectacol „tare", — atrag mii de spectatori, se fac încasări şi deci şi velocipedia îşi va avea partea ei, foarte necesară pentru bugetul ei ftizic.

Insă această perspectivă îmbucurătoare, la prima vedere, prezintă o faţetă delicată ca să nu-i spunem primejdioasă, pentru însăşi existenţa ciclismului.

Şi anume, atragem atenţia, cu toată stăruinţa, asupra următoarelor puncte.

Reuniunile motocicliste să se desfăşoare separat de cele cicliste.

Ştim,—mulţi ar putea holba ochii miraţi, opinând :

— Cum se poate dom'le una ca asta? Când sunt alergări mixte — motociclete şi biciclete, — vine mai mult public, se fac încasări mari, succes, etc., etc.

Nimic mai adevărat.

Dar, luând chestiunea, puţin mai domol, nu numai la suprafaţă ci privind mai adânc şi judecând la temperatură scăzută, — această aureolă care sclipeşte la orizontul pedalei, — are o latură foarte delicată, foarte primejdioasă, ea fiind un cuţit cu două tăişuri pentru existenţa pedalei.

Şi să explicăm dece :

In primul rând, vor fi două categorii de spectatori. Una formată din adepţii sportului cu motor, iubitorii de viteză şi emoţii iar cealaltă, foarte curând cucerită cauzei, o constitue simpatizanţii bicicletei.

Pentru prima categorie, — cei cari vin pentru motociclete, — alergările de biciclete vor prezenta un oarecare interes, minor, la început, şi apoi inexistent, ei mulţumindu-se, în timpul curselor cicliste, să privească cu... spatele, preocupaţi, la bufet, să-şi soarbă sprîţurile şi să guste chifteluţele, până ce vor auzi din nou uruitul emoţionant al motoarelor.

Nu sunt aceste rânduri izvorâte din un exagerat sentimentalism pentru cauza sportului bicicletei, ci ele sunt mai mult o reamintire a unui fenomen petrecut acum 6—7 ani, pe velodromul din Şos. Ştefan cel Mare, când, alături de motociclete, o alergare ciclistă era ceva anacronic parcă şi desfăşurat în alură de melc, — (Impresie firească a flagrantei disproporţii dintre cele două iuţeli : cea motociclistă şi cealaltă : ciclistă).

Atunci, în 1932—1933, motociclismul a umbrit până la distrugere ciclismul deşi aparenţele erau inverse.

Fenomenul se va repeta, cu singura deosebire că teatrul disputei va fi altul : modern, pista de beton, şi cu mai multe şanse de a pune total în inferioritate spectacolul ciclist faţă de cel motociclist, infinit mai savurat prin senzaţia vitezei.

Apoi, publicul, proaspătul public, cucerit, însfârşit şi după o îndelungată trudă, pentru spectacolul ciclist, se va înregimenta pe nesimţite, dar sigur şi repede, în masa simpatizanţilor de senzaţii „tari" oferite de spectacolul motociclist.

Şi apoi, într'o bună zi, când se vor organiza numai întreceri cicliste, arena va fi golaşe.

Atunci, aspectul jalnic al tribunelor goale, va fi confirmarea acestor rânduri.

Dar, atunci, va fi prea târziu.

Şi noi, voim ca după atâta trudă, să nu se facă, într'un viitor apropiat triste constatări, ca acelea pe care le oferă perspectiva unor reuniuni mixte : ciclisto-motocicliste.

*

N. R. Dar problema organizărilor de alergări motocicliste pe pista dela Belu, ca şi cursele cu antrenament mecanic *(acest concurs pe care-l poate da motocicleta ciclismului)* sunt mult prea interesante pentru a nu reveni asupra lor, în numerile viitoare, precizând limitele în care motocicleta poate fi un colaborator preţios pentru progresul pedalei sau un duşman.

Emil Iencec

Programul reuniunii de pe Velodromul din Şos. Oltenița pentru ziua de 29 Octombrie 1939

1. Cursa străjeri, 10 ture.
2. Viteză Cat. I-a.
3. Demi fond Cat. III-a 21 ture cu sprint la fiecare 3 ture I 3 pt., II 2 pt., III 1 pt. Ultimul sprint dublu.
4. Demi fond Cat. II-a 30 ture, acelaş sprint la 3 ture cu punctaj la fel.
5. Demi fond Cat. I-a 45 ture cu acelaş punctaj şi sprint.
6. Viteza începători.
Inceputul ora 9, în caz de ploae ora 14 după masă.
Intrarea gratuită.

Gruparea „Metropola" are datoria să organizeze „Cupa N. Caranfil"

Una din marile formaţiuni ciciste este şi „Metropola", în care se practică velocipedia în condiţiuni optime, dar care păcătueşte enorm printr'o inactivitate aproape totală.

Faptul îi ştirbeşte, firește, din prestigiu.

Deşi anul acesta a avut numai două organizări programate, — e adevărat că organizările „metropoliste" sunt selecte,— totuşi gruparea d-lor avocat Lică Negrescu şi căpitan Aslan, pare că vrea să renunţe la organizarea celei de a doua manifestaţiuni din acest an, „Cupa N. Caranfil".

E just că primul e concentrat, — d. Negrescu; dar, în cazul acesta, sarcina de a nu prejudicia valoarea secţiei cicliste „Metropola", —fapt care ar supăra serios pe d. N. Caranfil, — revine d-lui Aslan care are datoria imperioasă de a organiza acest cunoscut trofeu.

Aşteptăm deci ca d. Aslan să aducă urgente precizări în această direcţie.

Şi credem că acele precizări nu vor fi decât în spiritul deplinei sportivităţi a „Metropolei": adică regizarea reuniunii.

— i —

AVIAŢIE

A.R.P.A. formează piloţi de planor

O nouă serie de tineri au obţinut brevetul

Concomitent cu activitatea sa în domeniul aviaţiei, ARPA susţine şi sborul fără motor atât de necesar desvoltării intuiţiei pentru aviaţie în masele tineretului.

La şcoala sa de sbor fără motor dela Dudeşti Cioplea, s'au încheiat cursurile unei noui serii de planoriști ; în faţa Comisiei Oficiale au obţinut brevetul B, următorii piloţi de planor : Andronescu Grigore, Alexandru Tudor, Badea Marin, Crăciunescu Ioan, Ghiţescu Coriolan, Greceanu Ştefan, Ionescu Corneliu, Marinescu Petre, Macovschi Iacob, Maxim Alexandru, Matei Gheorghe, Neamţu D-tru, Popa Gheorghe, Sculi Logoteti Nicolae, Tileagă Ioan, Andreica Matei, Bondoc Constantin, Culcer Mircea, Derniz Tomas, Ghicadia Teodor, Niţescu Petre, Popescu Rodica, Stănescu Alexandru şi Stofran Aurel.

Odată stăpâni pe meşteşugul sborului şi familiarizaţi cu orientarea aeriană aceşti piloţi vor fi îndrumaţi spre avioane unde pot deveni excelenţi piloţi.

VOLLEY BASKET-BALL

Programul matchurilor de Joi și Duminică

JOI, 26 OCTOMBRIE
BASKET PROMOȚIE

Tirul Bonaparte teren Velodrom ora 10,30 arb. Surmejan.

Delavrancea — Caraiman, teren Sportul ora 11, arb. D. Ghițescu.

V. Dacia—Pebe, teren Velodrom ora 11,30, arb. Surmejan.

DUMINICA, 29 Octombrie

Venus—Bonaparte, teren Velodrom ora 10, arb. Gr. Avachian.

Tirul—Pebe, teren Velodrom ora 9, arb. F. Covaci.

VOLLEY-BALL FEMENIN
JOI, 26 OCTOMBRIE

V. Dacia—Crai Nou, teren Velodrom ora 11, arb. Georgiade.

St. Român—E. F. A. teren Sportul ora 10. arb. F. Covaci.

Sp. Studențesc —Vergu, teren Sportul ora 10,45, arb. F. Marinescu.

Start B.—Caraiman, teren Start, ora 11, arb. Gr. Avachian.

Delavrancea—M. Oficial, teren Sportul, ora 16, arb. Scopilide.

Radu Vodă—Aurora, teren Sportul ora 10,45, Duminică 29 Octombrie, arb. F. Marinescu.

VILLEY CATEGORIA III-a
Teren Pebe

Tirul—Pebe, ora 16,30, arb. F. Covaci.

Crai Nou—Săgeata, ora 15,45, arb. F. Covaci.

Sp. Haret—A. S. C. J. forfait ședința Sp. Heret.

DUMNICA, 29 OCTOMBRIE

V. Carpaților—Monitorul Oficial ora 9,30, arb. Stavropol.

Crai Nou—V. Carpaților ora 12, arb. Stavropol.

Turul—M. Oficial, ora 15, arb. Avachian.

Radu Vodă—A. S. C. J. ora 16, arb. Avachian.

Săgeata—Sp. Haret eliminat Sp. Haret

VOLLEY CATEGORIA I-a
Onoare

Macaby—Aurora, teren Sportul ora 10, arb. F. Marinescu.

Bonaparte—V. S. C., teren Velodrom. Joi 26 Octombrie ora 9,15, arb. Fr. Marinescu.

Av. Sportiv—A. S. A. forfait A. S. A.

Sp. Studențesc—C. F. R., teren Sportul ora 11,30, Joi 26 Octombrie, arb. Augustide.

PROMOȚIE
Joi, 26 Octombrie

Delavrancea—E. F. A. forfait ședință 16,45.

Caraiman—Venus, teren Velodrom ora 10, arb. Gheorghiade.

Duminică, 29 Octombrie

Vergu—A. C. T. teren Velodrom ora 10,30, arb. Sotir.

Viitorul—V. Dacia, teren Sportul ora 9,15, arb. Satropol.

RESTANȚE
Volley femenin

Vergu—Start B, teren Velodrom, Duminică ora 11,30, arb. G. Papinian.

Volley categoria I-a

Ar. Sportiv—C. F. R., teren Sportul, ora 11,30, arb. D. Ghițescu.

FNALELE

E. F. A.—V. S. C, teren Velodrom ora 11. arb. A. Udenio.

Caraiman—Sp. Studențesc, teren Sp. Studențesc, ora 12, arb. Andronache.

Handicapurile finalei de basket ball masculin

● In vederea acordării handicapurilor matchului finală, dintre echipele: V.S.C. şi E.F.A., noi : Petre Angelescu, Theo Krantz şi Al. M. Donici — d. dr. Paul Pârvulescu recuzându-se — am hotărît următoarele :

Echipa V.S.C. va porni dela 0 (zero) puncte, iar

E.F.A. va porni dela +4 (plus patru).

Aceasta spre ştiinţa celor interesaţi.

Mâine va apare No. 7 al „Buletinului F.R.B.V."

Săptămânalul Federaţiei de Basket şi Volley-Ball va apare mâine, într'un număr care va avea următorul cuprins :

Programul oficial al etapei VII-a; Să luăm pildă dela alţii; Răspuns scrisorii unui întârziat; Cum se vor disputa finalele competiţiilor de toamnă; Campioana României de tennis, va juca volley-ball; Cum va putea deveni basket-ballul sport al masselor; Clasamentele oficiale după etapa VI-a; Deciziile Comitetului Federal; Hotărîrile districtului Bucureşti; Şedinţa comisiei de legitimări şi transferări; Dela un coş la altul — informaţii.

ŞTIRI

● Ieri am aflat de dispariţia jucătorului şi a conducătorului grupării Sportul Studenţesc, regretatul Aurelian Todicescu.

Acesta a murit la Alba Iulia, unde se afla la datoria către Neam şi Ţară, din cauza unei peritonite.

Faţă de cererea grupării, Comisia centrală de arbitri a hotărît ca la toate matchurile să se ţină un minut de reculegere, în memoria defunctului, care a fost arbitru de basket şi volley-ball.

RUGBY

A doua ediţie a cupei „Gen. Gabriel Marinescu" începe Duminică 29 Oct.

Cine nu-şi aduce aminte de dârzenia cu care-şi disputau şansele echipele locale de rugby pentru a-şi însuşi splendidul trofeu oferit de marele animator al sporturilor în genere, d. general Gabriel Marinescu ?

La finalele acestei cupe, donatorul, în fruntea unui public rar întâlnit la matchurile de rugby, asista până în ultima secundă la partidele în care jucătorii îşi sacrificau suprema energie pentru a da un spectacol frumos.

Dar cum orice lucru îşi are sfârşitul lui, tot aşa şi cupa „Gabriel Marinescu", disputându-se după un regulament definit, a fost câştigată pentru totdeauna anul trecut de Tennis Club Român.

Odată cu dispariţia cupei din programările anuale, interesul pentru rugby scăzuse oarecum, iar jucătorii nu-şi mai dădeau la antrenamente aceiaşi osteneală ca în trecut, când în gândul fiecăruia era un singur ţel: „câştigarea cupei".

Această deziluzie a fost de scurtă durată, de oarece omul atot prevăzător care este d. ministru Gabriel Marinescu, a umplut acest mare gol, dând pentru disputare o a doua cupă care se va disputa după regulamentul primei.

Astăzi, atenţia cluburilor şi a jucătorilor este îndreptată iarăşi spre frumosul trofeu şi cu gândul ca în matchurile ce le vor juca să fie demni de această atenţie şi să mulţumească pe deplin pe ocrotitorul rugby-ului românesc.

In toamna aceasta, matchurile eliminatorii vor începe Duminică, 29 Octombrie, pe terenurile Velodrom, din şoseaua Ştefan cel Mare şi T. C. R. care odată cu începutul trofeului îşi va face şi inaugurarea.

Semifinalele se vor juca Duminică, 5 Noembrie, iar finala se va juca la o dată pe care o va decide F. R. R. (probabil la 8 Noembrie, ziua donatorului Sf. Mihail şi Gavril).

Florin Brătan

Football Football Football Football

Epiloguri exemplare

Trei jucători ploeşteni suspendaţi pe câte 2 ani!...

...pentru provocare de scandal şi rănire a câtorva sportivi

Ploeşti, 24. — Ziarul nostru a relatat scandalul provocat de trei jucători ai grupării Condor, cu ocazia matchului cu Gloria Mără-şeşti, în cadrul campionatului districtual local.

In acest joc, trei jucători din gruparea Condor au provocat un imens scandal, urmat de bătaie şi cu drept rezultat rănirea gravă a intendentului terenului Tricolor, unde s'a disputat jocul, şi a mai multor jucători din echipa adversă.

Cum aceşti jucători nu au înţeles să asculte nici de cuvântul conducerii, care a încercat să-i tempereze şi nici de acel al arbitrului, prima, cu ocazia ultimei şedinţe a comitetului, i-a suspendat pe câte 2 ani, iar districtul de football respectiv pe câte un an, şease luni şi două luni, după gravitatea faptelor lor.

Numele acestor jucători sunt : Butoi, Vlădescu şi Dumitrescu. Am relatat acest caz spre a fi luat de exemplu de către toţi acei cari nu ştiu ce înseamnă disciplina şi buna comportare pe teren.

Este prima mare pedeapsă pe care o dă districtul local, dela înfiinţarea lui, o pedeapsă exemplară.

Astă seară se trag la sorţi şaisprezecimile de finală ale Cupei României

Comisiunea Cupei României anunţă pe această cale cluburile interesate că tragerea la sorţi a şaisprezecimilor de finale se va face astă seară la F. R. F. A. la ora 20,30.

Delegaţii cluburilor cari s'au calificat pentru turul final, precum şi cei ai grupărilor din divizia naţională A cari îşi fac debutul în competiţie, sunt rugaţi să participe.

Reamintim că terenul se alege în felul următor:

divizionar B sau districtual cu divizionar A, organizează cel din categoria inferioară.

In categorii egale, organizează cel ce s'a deplasat în etapa trecută sau în cazul când ambii s'au deplasat ori au organizat, cel care iese primul din urmă.

Cine vor arbitra matchurile divizionare A de Duminică

Bucureşti : Unirea Tricolor-C. A. M. T., arbitru d. I. Ceaureanu

Rapid-Amefa, arbitru d. T. Iliescu

Baia Mare : Carpaţi-Venus, arbitru d. P. Kroner.

Timişoara : Ripensia-Sp. Studenţesc, arbitru d. T. Moraru.

Reşiţa : U. D. R.-Juventus, arbitru d. A. Huniade.

Cluj : Victoria-Gloria C. F. R., arbitru d. Olteanu.

Arbitrii matchurilor divizionare B., de Duminică

Comisiunea centrală a arbitrilor a făcut aseară următoarele delegări pentru matchurile divizionare B de Duminică.

SERIA I-A

PLOEŞTI

Tricolor C. F. P. V.-C. A. O., arbitru d. M. Cruţescu (Bucureşti).

BRAŞOV

Astra-A. S. Constanţa, arbitru d. Mihu Augustin (Bucureşti).

CRAIOVA

Craiovan-F. C. Brăila, arbitru d. Tănase Viorel (Sibiu).

TG.-MUREŞ

Mureşul-Dragoş Vodă, arbitru d. Melchior (Bucureşti).

IAŞI

Victoria C. F. R.-F. C. Nistru, arbitru d. Fianu (Botoşani).

SERIA II-A

SIMERIA

C. F. R. (Simeria)-Vulturii, arbitru d. Daju (Timişoara).

BRAD

Mica-Jiul, arbitru d. Hustig (Arad)

MEDIAŞ

Sparta-Chinezul, arbitru d. Toth Geza.

ARAD

Gloria-Electrica, arbitru d. Recheşan.

LUPENI

Minerul-C. F. R. (Tr. Sev.), arbitru d. Marita (Arad).

SERIA III-A

ORADEA

Crişana-Victoria, arbitru d. Lt. Beldeanu.

TURDA

Cimentul-S. S. M. R., arbitru d Huniade P.

ORADEA

Stăruinţa-Oltul, arbitru d. Dordea (Sibiu).

SATU MARE

Olimpia-Monopol, arbitru d. Grădinaru

SERIA IV-A

CHIŞINAU

Macaby-Turda, arbitru d. Ultimescu.

PLOEŞTI

Ferroemail-Doc, arbitru d. Stănescu.

CERNAUŢI

Muncitorul-Macaby (Buc.), arbitru d. T. Irimescu.

BRAILA

Franco Română-Traian, arbitru d. Anghelescu I.

GALAŢI

D. V. A.-Prahova, arbitru d. Freund.

BOX

Gustav Ansini a terminat la egalitate cu Romeo

In cadrul turneului boxeurilor profesionişti, a fost organizată recent o reuniune la Roma.

Matchul vedetă s'a disputat între fostul campion de categorie până al Italiei, Gustav Ansini şi Romeo.

Disputată în zece reprize a trei minute, întâlnirea s'a terminat la egalitate, nici unul din combatanţi nereuşind să-şi apropie un avantaj suficient pentru a i se da decizia.

In cadrul aceleiaşi reuniuni s'au mai obţinut următoarele rezultate:

Cat. semi-mijlocie: De Bellis a învins la puncte pe Pistilli.

D'Amici a obţinut o decizie similară asupra lui Fornizano.

Sirometi a fost declarat învingător la puncte asupra lui Galli şi Verdinelli a învins la puncte pe astropaolo.

ATLETISM

Duminică 12 Noembrie se va alerga crossul Mihail Eliescu

PALMARESUL

1919 Nov. 21	Mihail Iliescu (A. S. Aviaţ. Tecuci), Sc. Milit. Ed. Fiz. Buc.		
1920 Nov. —	Eugen Bellu (SSSU Cluj), A. S. St. Rom.		
1921 Nov. 21	Jan Dumitrescu (Sp. Stud.), Sp. Stud. Buc.	9	p.
1922 — —	Alex. Georgescu (St. Rom.), Sp. Stud. Buc.	—	p.
1923 Nov. 21	Căp. Vint. Cristescu (Colţea Bv.), Sp. Stud. Buc.	13	p.
1924 Nov. 8	Const. Dimitrescu (Sp. St.), C. S. Colţea Bv.	31	p.
1925 Nov. 8	Andrei Marton (Muncit. Braşov), C. S. Colţea Bv.	11	p.
1926 Nov. 8	Ion C. Petrescu (St. Rom.), A. S. St. Rom. Buc.	6	p.
1927 Nov. 8	Teodor Sârbu (St. Rom.), T. C. R. Buc.	34	p.
1928 Nov. 8	Ilie Nicolae (Sp. St.), A. S. St. Rom. Buc.	18	p.
1929 Nov. 8	Barbara (Grănic), A. S Grănic. Buc.	22	p.
1930 Nov. 8	Ion Manea (Grănic.), A. S. Grănic. Buc.	—	
1931 Nov. 8	Iosif Comănescu (Vif. D.), A. S. Grănic. Buc.	—	
1932 Nov. 8	Ion Lăpuşan (Vif. D.), A. S. Vif. D. Buc.	14	p.
1933 Nov. 8	Ion Lăpuşan (Vif. D.), A. S. Vif. D. Buc.	—	
1934 Nov. 4	Ion Manea (St. Rom.), A. S. Grănic. Buc.	20	p.
1935 Nov. 24	Dinu Cristea (Grănic.). As. Pol. St. Rom.	19	p.
1936 Nov. 8	Dinu Cristea (St. Rom.), As. Pol. St. Rom.	16	p.
1937 Nov. 7	Dinu Cristea (St. Rom.), As. Pol. St. Rom.	17	p.
1938 Nov. 6	Radu Ioniţă (Vif. Dacia), Viforul D.	10	p.

Campionatele universitare la ordinea zilei

D. col. adj. Emil Pălăngeanu se interesează

Reluarea campionatelor universitare de atletism preocupă acum în cel mai înalt grad pe conducătorii federaţiei de specialitate şi pe cei ai A.N.E.F.-ului.

In acest scop, d. col. adj. Emil Pălăngeanu, preşedintele F.R.A., a luat contact cu conducătorii A.N.E.F.-ului, pentru a pune la punct programul de organizare al campionatelor.

Timpul ploios va face aproape imposibilă disputarea concursurilor în condiţiuni normale.

Aceasta pe deoparte. Pe de alta, unii studenţi sunt ocupaţi cu examenele.

Cât priveşte timpul, se speră că studenţii vor avea noroc, — vremea îndreptându-se, — încât reluarea acestor campionate va fi un adevărat eveniment de ecou în mişcarea atletică universitară.

Rezultatele complete ale meetingului dela Cluj

Suntem în măsură să publicăm rezultatele complete ale meetingului organizat recent la Cluj, de către clubul atletic local.

Greutate: *Rădăşanu* (Şoimii) 11 m. 74; Maniu (S) 11 m. 50.

Inălţime: *Bica* (Şoimii) 1 m. 64; Csukor (K.A.C.) 1 m. 64.

1.500 m.: *Groşan* (C.A.C.) 4 m. 26 s. 1.

400 m.: *Musaffer* (C.A.C.) 56 s. 6. Farcaş (Hagb) 56 s. 8.

800 m.: *Grosan* (C.A.C.) 2 m. 9 s. Bica (S.) 2 m. 11 s.

5.000 m.: *Groşan* (C.A.C.) 17 m. 58 s. 2. Dimeny (U.E.C.) 18 m. 0 s.

Triplu salt: *Czukar* (C.A.C.) 12 m. 45; Riesler (H.) 12 m. 25.

200 m. garduri: *Banffy* (C. A. C.) 29 s.

1.000 m. juniori: *Kiss* (C.A.C.) 2 m. 52 s.; Arkossy (C.A.C.) 3 m. 3 s.

Lungime juniori: *Banffy* (C. A C.) 6 m. 27; Czukor (C.A.C.) 6 m. 06.

Ciocan: *Biro* (C.A.C.) 46 m. 40.

Suliţă: *Ştefan* (C.A.C.) 45 m. 30; Biro (C.A.C.) 44 m. 65.

PROBE FEMENINE

100 m.: *Kirschblum* 13 s. 8.

Disc: *Xantus* 21 m. 95.

Lungime: *Csak* 4 m. 35.

Inălţime: *Csak* 1 m. 30.

Joi pe Velodrom Cupa I. Th. Popovici rezervată şcolarilor

In caz când vremea se menţine favorabilă, mâine, Joi 26 Octombrie, urmează să se desfăşoare, pe stadionul Primăriei Sect. II Galben, de pe şos. Ştefan cel Mare, (Velodrom) concursurile de atletism rezervate şcolarilor, pentru cupa donată de d. Th. Popovici, conducătorul secţiunii de atletism a clubului Viforul Dacia.

In caz când timpul este nefavorabil, concursul se va desfăşura Sâmbătă 28 Octombrie, începând dela ora 15.

Atletism Universitar

Se promit studenţimii bucureştene campionate universitare atletice, disputate simultan cu cele dela Cluj, unde conducători entuziaşti veghează un drum început nu de azi.

In anii trecuţi, cu excepţia concursurilor A.N.E.F.-ului, universităţile s'au mărginit la sporadice întreceri foot-ballistice, şahiste, voley-basketballiste, nicidecum atletice.

Şi iată, pentru 1939 se anunţă, ca un răsărit de vremi nouă, dispute atletice universitare.

Trebue s'o recunoască toată lumea, nu mai suntem în epoca „paşoptismului" sportiv, care cerea studentului să lase „jocul cu mingea" „fuga şi săriturile pe bete". Suntem deopotrivă de datori minţii, sufletului şi trupului. Şi decât să amorţeşti în tribune, susţinând sau combătând fanatic o echipă, nu-i mai bine să te recreezi într'o alergare pe un stadion minunat, cu verdeaţă, sală de gimnastică, duşuri, cu o cabană în care găseşti o bibliotecă sportivă şi jocuri distractive? Nu-i mai bine să-ţi eliberezi corpul - chircit peste masa de scris, buchisind probleme controversate de drept roman, formule de geometrie optică, pagini întregi de anatomie, - într'un elan tineresc de voe bună, care-ţi dăruieşte pe sgura întunecată a pistei semnul luminos al bucuriei în viaţă?

Regret, pentru interesantul ei subiect, că n'am primit încă, lucrarea profesorului de educaţie fizică Cleante Paleologu, tipărită în 1934 la Atena despre „Atletismul în universităţi".

S'a pus totdeauna accentul pe isvorul de talente care e universitatea. Dar n'au existat nicicând iniţiative şi fără ele nu vedem cum s'ar fi ajuns la descoperiri de atleţi.

Ar mai fi un cuvânt de spus pentru atletismul femenin universitar, dar acesta-i gând pentru străinătate.

Să mai pomenim de jocurile studenţeşti dela Viena, de cele italiene dela Milano, de realizările de vis ale colegiilor americane, de matchul tradiţional — şi la atletism — între Oxford şi Cambridge, de campionatele universitare ţinute an de an în toate ţările sportive? E reluare de temă învechită, refren de cântec fredonat până la enervare. Şi prea sunt multe întrebările la care aşteptăm răspuns.

N'avem un stadion universitar pentru antrenamente şi concursuri, o ştim cu toţii. Cât de uşor s'ar putea realiza acest stadion, iarăşi o ştim cu toţii — fără să facem nimic!

Şi-atunci, cum rămâne cu adevărul că sportul universitar e pentru studenţi, cum ce lumina e pentru o casă [illegible]

Virgil Ludu

Duminică se va întruni la Sinaia adunarea generală a federației române de ski

Importante chestiuni în legătură cu bunul mers al skiului vor fi discutate cu acest prilej

Duminică dimineața se va întruni la Sinaia, adunarea generală a federației române de ski.

Ședința dela Sinaia, la care vor lua parte conducătorii skiului românesc și reprezentanții instituțiilor interesate în organizarea acestui spor, va avea să discute și să rezolve importante chestiuni, în legătură cu bunul mers al acestui sport.

La adunare au fost invitați reprezentanți ai Străjii Țării, Pregătirei Premilitare, Ministerului Propagandei, U. F. S. R., Primăriile din Brașov, Predeal, Bușteni și Sinaia, reprezentanți ai Armatei, etc.

In afară de chestiunile obișnuite, adunarea are prevăzut în ordinea de zi:

1. Organizarea cursului de instructori pentru unificarea metodei și technicei în predarea skiului
2. Reglementarea funcționării școalelor de ski.
3. Creiarea regiunilor și încadrarea lor.
4. Programul de activitate pe sezonul 1939—40.

Sinaia, fiind stațiune climaterică, delegații grupărilor beneficiază de 50 la sută reducere pe C. F. R.

Adunarea este fixată pentru ora 9 jum. In caz când nu se va întruni numărul cerut de statute, ea se va ține la ora 10 jum. cu orice număr de membri.

In localurile Expoziției „Muncă și Voe Bună" dela Șosea

Federațiile de basket și handball intenționează să desfășoare o intensă activitate în timpul iernei

Federațiile de basket și handball au solicitat ministerului să cedeze acestor federații vastele localuri care au servit expoziției „Muncă și Voe Bună" din cadrul Lunei Bucureștiului.
din cadrul Lunei Bucureștiului.

Cele două federații intenționează să organizeze în cursul lunilor de iarnă o intensă activitate.

Ministerul Muncii a cerut avizul Primăriei Municipiului și Străjii Țării.

In caz când cererea va fi aprobată, se vor organiza matchuri de volley, basket și handball pe teren acoperit.

Sâmbătă, sălile vor fi puse la dispoziția străjerilor din Capitală, iar în celelalte zile, organizațiunilor muncitorești.

Italia va juca cu Elveția la Zuerich, la 12 Noembrie

Roma, 24. — Federația italiană de football anunță că la 12 Noembrie va avea loc la Zuerich matchul internațional de football între echipele naționale ale Elveției și Italiei.

In vederea acestei întâlniri Squadra Azzurra va susține ultimul antrenament, în ziua de 9 Noembrie la Milano.

Taisto Maki, cel mai complet alergător al timpurilor

Ziarul de specialitate din Stockholm „Idrotttslladet" publică în ultimul său număr un interesant tabel, cuprinzând pe cei mai buni alergători din lume. Bine cunoscuta publicație suedeză înfățișează în cifre isprăvile celor mai buni alergători pe 1500, 3000, 5000 și 10000 metri, calculându-le punctele după tabela finlandeză.

Iată acum și clasamentul la care a ajuns confratele din Stockholm:

1. Taisto Maki = 4331 puncte.
1500 m. 3 m. 53 s. 6 = 1005 pt.
3000 m. 8 m. 15 s. 6 = 1093 pt.
5000 m. 14 m. 08 s. 8 = 1139 pt.
10000 m. 29 m. 52 s. 6 = 1094 pt.
2. Kauko Pekuri = 4275 puncte.
1500 m. 3 m. 52 s. 6 = 1019 pt.
3000 m. 8 m. 16 s. 4 = 1088 pt.
5000 m. 14 m. 16 s. 2 = 1108 pt.
10000 m. 30 m. 10 s. 6 — 1060 pt.
3. Volmari Isoholo = 4220 puncte.
1500 m. 3 m. 54 s. 4 = 995 pt.
3000 m. 8 m. 19 s. 6 = 1067 pt.
5000 m. 14 m. 18 s. 2 = 1101 pt.
10000 m. 30 m. 12 s. 8 = 1057 pt.
4. Paavo Nurmi = 4211 puncte.
1500 m. 3 m. 52 s. 6 = 1019 pt.
3000 m. 8 m. 20 s. 4 = 1061 pt.
5000 m. 14 m. 28 s. 2 = 1062 pt.
10000 m. 30 m. 06 s. 2 = 1069 pt.

Cricitoiu nu joacă astăzi la Unirea Tricolor!

Ce echipă aliniază oborenii

Intrucât Cricitoiu nu pa putea fi legitima înainte de matchul de astăzi, Unirea Tricolor nu-l va utiliza în echipa pe care o va alinia contra Venusului și care este următoarea:

Crețeanu - Petrescu, Iliescu,— Florea, Anghelache, Boteanu — Johnny Dumitrescu, Alecu Andrei, Alexandrescu, (Covaci), Cârjan, Lulu Mihăilescu.

Cum se vede, singura problemă o constituie postul de centru înaintaș al cărui titular va fi destinat astăzi pe teren.

Ce e nou și interesant la F.R.F.A.

BIROUL FEDERAL SE INTRUNEȘTE ASTA-SEARA

Astă seară la ora 7.30, se întrunește la sediul F.R.F.A., Biroul Federal.

LONEA A CONTESTAT MATCHUL CU MINERUL.

Matchul de cupă Minerul — Lonea (2 : 0) a fost contestat de echipa învinsă, pe motiv că Minerul a substituit un jucător.

EXTRADARI PENTRU UNGARIA

Federația ungară de football a cerut FRFA-ului extrădarea următorilor jucători din România: Al. Bauer (Olympia C.F.R.-Satu Mare), St. Komlodi (Stăruința-S. Mare), Bartha (Unirea Tricolor), Al. Marki (C. A. Arad), Anton Ronai (Lonea), I. Pleiner (Electrica-Oradea) și M. Scherer.

CHINEZUL RECLAMAT DE FERENCVAROS

Prin intermediul federației ungare, Ferencvaros a reclamat la F.R.F.A. gruparea Chinezul pentru suma de 500 pengö (cca. 15.000 lei) datorată în urma matchului disputat la 13 Iunie.

UN MATCH PENTRU REFUGIAȚII POLONEZI LA T.-SEVERIN

Gruparea Sborul din Turnu-Severin va organiza Duminica aceasta un match cu echipa refugiaților polonezi, beneficiul urmând a fi utilizat pentru ajutorarea copiilor acestor refugiați.

BARATKY JOACA DUMINICA?

Iată o știre care ni se pare neverosimilă :

Baratky va juca Duminică în contra A.M.E.F.A.-ei !

Și nu ne vine să credem pentrucă după o operație de apendicită, cineva trebue să stea liniștit cel puțin 2—3 săptămâni.

SP. STUDENȚESC S'A ANTRENAT ERI

Cu excepția lui Marinescu și Constantinescu-Grecu, toți jucătorii Sportului Studențesc s'au antrenat eri după amiază la A. C. S. A. Universitarii au făcut antrenament de condiție și au jucat puțin cu balonul.

VULCANESCU REINTRA LA JUVENTUS

După cum am fost informați, linia de atac pentru matchul de mâine cu Gloria C.F.R. va fi următoarea: Oană — Șimko — Prassler — Dunăreanu — Vulcănescu.

Roș-albaștrii, dealtfel, au făcut ieri un sever antrenament de condiție la care, în afară de jucătorii săi, a participat și polonezul Grabovsky.

Comitetul de urgență F.I.F.A. a ținut ședință ieri

S'au discutat regulamentul Cupei Mondiale și turneul olimpic

Berna, 24. — Ieri a avut loc aci ședința Comitetului de urgență a FIFA-ei sub președinția d-lui Rimet, președintele forului suprem al footballului.

Au luat parte d-nii Rimet (Franța), Scaldi (Italia), Seeldrayers (Belgia) și Schricker (Elveția).

S'a hotărît, ca viitorul congres care trebuia să aibă loc la Luxembourg, să se ție la Geneva, la 9 Decembrie 1939.

Comitetul a examinat apoi regulamentul Cupei Mondiale, care se va disputa în 1942, precum și al turneului olimpic dela Helsinki, din 1940.

PETER KANE a provocat pe JOHNY KING pentru titlu,

dar nu-l va întâlni decât în caz că bate pe Jim Brady

Londra, 24 (tel. part.). — Fostul campion al lumii la categoria muscă, englezul Peter Kane a provocat pe Johny King, pentru titlul Imperiului Britanic la categoria cocoș.

Federația pugilistică engleperiului Britanic și apoi cu Sixto Escobar pentru titlul lumei de categorie cocoș.

zătă a decis să nu accepte provocarea decât după ce Kane va învinge pe Jim Brody, — fostul adversar al lui Toma Aurel.

Intâlnirea aceasta ar urma să se desfășoare în a doua jumătate a lunei Noembrie.

In caz de victorie, — ceiace e aproape sigur, — Peter Kane urmează să boxeze cu Johny King pentru titlul Im-

Campionatul Elveției

Zuerich, 24. — In cadrul campionatului de război al Elveției s'au înregistrat următoarele rezultate:

Chaux de Fonds—Lausanne Sports 2:0.

F. C. Grenchen—F. C. Basel 3:0.

Servette Geneva—Young Boys 6:3.

St. Gallen-Young Fellows 1:1.

Lugano—F. C. Lucerna 2:1.

Nordstern Bâle—Grashoppers 1:0.

PRAGA a învins VIENA la hockey pe ghiață cu 1-0

Viena, 24. — Matchul revanșă de hockey pe ghiață dintre reprezentativele Vienei și Praghăi, care s'a jucat în localitate, a revenit oaspeților cu scorul de 1 : 0.

După cum se știe, primul match, disputat Duminică, se terminase cu rezultatul de 2 : 2.

De ce n'a jucat Dudas?

In „Nemzeti Sport" citim că Dudas n'a jucat în matchul de Duminică (N. R. trebuia să joace mijlocaș stânga), pentrucă, cu prilejul antrenamentului de Vineri, Tóth, extremul stânga, l-a călcat pe picior și piciorul i s'a umflat. La început s'a crezut că are vreo fisură, dar apoi s'a constatat că este o simplă contuziune care va trece în câteva zile.

LOWELL a rămas campion al Argentinei

Buenos Ayres, 24. — Boxeurul Alberto Lowell, campionul categoriei grea al Argentinei și-a păstrat titlul, învingând prin oprirea matchului în repriza a IX-a pe Valentin Campolo, chalengerul său.

Automobilistul român

Petre Cristea continuă să preocupe pe brazilieni

Organizatorii de dincolo de ocean au reinoit invitația compatriotului nostru pentru cele două „Mari Premii"

Compatriotul nostru Petre Cristea nu a fost, anul acesta, prea norocos în deplasările întreprinse dincolo de fruntariile țării. După ce a ratat, din cauza unui defect mecanic, reeditarea în „Rallye-ul Monte Carlo" a superbei victorii repurtate în 1936, compatriotul nostru s'a revanșat triumfând în mod magistral în „Marele Premiu Eifel".

După întrecerea câștigată pe faimosul circuit Nuerburg-Ring, lui Petre Cristea i s'au deschis noui orizonturi, din păcate imposibil de atins din cauza evenimentelor cari au venit să turbure Europa.

Am arătat la timp că Petre Cristea fusese angajat în „Tourist Trophy" organizate în Brazilia. Plecat să-și îndeplinească primul angajament, compatriotul nostru a fost înștiințat pe drum și prin intermediul nostru și al sportivului domn A. G. G. de Chastelain, de amânarea întrecerilor din Brazilia.

Mai târziu, după ce se deplasase la Donington, Petre Cristea a luat cunoștință de faptul că și „Tourist Trophy"-ul englez s'a amânat și el a revenit în țară fără să-și fi putut vedea visul cu ochii.

BRAZILIENII PERSISTA

In Capitală, automobilistul nostru a fost chemat să-și reimprospăteze cunoștințele militare și de câteva zile este în concediu de boală. Desigur, nimic grav astfel că ieri după amiază am putut vedea pe excelentul automobilist la volanul „rablei" cu care a cutreerat Europa având în remorcă trăsura de curse.

— Ce mai este nou ?

„O scrisoare din Brazilia în care mi se anunță o nouă amânare a celor două „Mari Premii" la care fusesem invitat să particip. Organizatorii nu au renunțat la ideia regisării lor și nu-și ascund optimismul în privința reușitei. Sunt chiar convinși că vor avea la plecare numeroși alergători europeni.

Nouile date ale întrecerilor nu au fost încă stabilite, dar organizatorii mă roagă să fiu oricând gata de plecare întrucât contează foarte mult pe mine.

Oferta mă tentează dar, dacă voi face deplasarea rămâne de văzut. Ce nu aduce anul, aduce ceasul. Și eu nu sunt profet, astfel că prefer să nu mă pronunț. Fiți însă siguri că, dacă evenimentele nu mă vor împiedica, nu voi ezita să trec oceanul".

Editura Societății Anonime „Universul", București, Str. Brezoianu No. 23—25 — România

Taxa poştală plătită în numerar conform aprobării dir. generale p. t. t. nr. 2..464/939

2 LEI

UNIVERSUL

8 PAGINI

296-1939

Redacţia şi Administraţia: Palatul „UNIVERSUL", str. Brezolanu 23—25. Telefon: Centrala: 3.30.10; Redacţia 4.21.81. Redactor responsabil EUGEN DUMITRESCU

Proprietar: „Universul", S. A. Adm.-delegat: STELIAN POPESCU Inscris sub No. 167, Trib. Ilfov

Nr. 296. — Anul II ● BUCUREŞTI. — Vineri 27 Octombrie 1939

ABONAMENTE: Pentru grupări sportive 1000 lei anual

1 an LEI 500
6 luni LEI 270
3 luni LEI 150

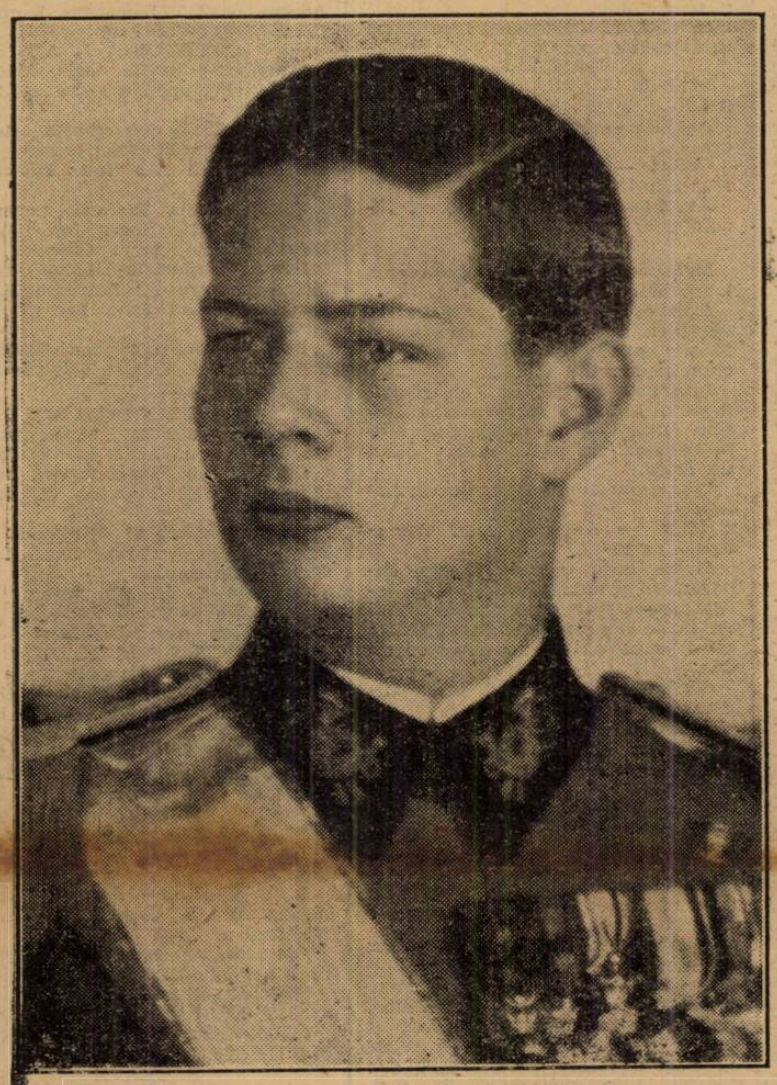

Cu prilejul zilei de naştere a Marelui Voevod Mihai de Alba Iulia, U.F.S.R. a trimis următoarea telegramă, Vlăstarului Regal:

TELEGRAMA

Uniunii Federaţiilor de Sport din România către

Măria Sa Voevodul Mihai

— „Cu prilejul zilei de naştere, U. F. S. R. şi cu ea întreaga suflare sportivă românească mândră de a vă putea socoti în rândurile ei, aduce Măriei Voastre prin glasul meu prinos de devotament şi recunoştinţă şi Ii face cele mai calde urări de viaţă lungă şi sănătate pentru binele ţării şi al neamului".

Preşedinte al U. F. S. R. George Plagino

Preşedintele F. R. F. A. mulţumeşte jucătorilor români pentru comportare strălucită contra Ungariei

Dl. ministru Gabriel Marinescu, preşedintele F.R.F.A., a adresat jucătorilor din echipele A. şi B. ale României următoarea scrisoare:

„Intâlnirile de Sâmbătă şi Duminică, au însemnat pentru footballul românesc două zile mari. Adversarii pe cari i-aţi avut sunt printre cei mai redutabili din Europa. Au învins echipe serioase şi renumite. Cu atât mai mare vă este meritul de a le fi rezistat într'o notă de continuă agresivitate, căreia doar câtimile i-au lipsit pentru a încorona eforturile voastre cu laurii unei victorii cu adevărat deplină.

Am remarcat cu o deosebită satisfacţie eleganţa sportivă în care v'aţi înfăşurat eforturile pentru a răpune un adversar corect şi loial.

Am apreciat elanul cu care aţi luptat şi toată voia voastră de biruinţă, pe care aţi aşternut-o pe teren.

Am admirat disciplina de fier, pe care aţi dovedit-o şi care singura poate să ţină sus de tot catargul prestigiului sportiv al ţării noastre.

Şi am fost pătruns de dărnicirea voastră totală în slujba ideei sportive, căreia în disputele cu adversarii străini, trebuie să i se dea frumuseţea unei ţinute naţionale.

Am urmărit de aproape, clipă cu clipă, toate fazele de pregătire ale selecţionării echipelor naţionale. Şi vă felicit pentru ascultarea deplină arătată în timpul antrenamentelor selecţioneurului unic cum şi pentru felul în care aţi ştiut să aplicaţi în perioada luptelor pe teren perceptele şi sfaturile domniei-sale.

Sunt mulţumit că munca şi priceperea d-lui dr. Virgil Economu au dat roade admirabile într'un timp atât de scurt, corespunzând pe deplin încrederii pe care i-am acordat-o.

Aţi realizat două performanţe strălucite, aţi împletit pe epoleţii celui mai popular sport al nostru două galoane din cele mai frumoase, pentru care vă aduc mulţumirile mele cele mai calde, salutul meu sportiv împreună cu afectuoasa mea recunoştinţă.

Sănătate! Preşedintele Federaţiei de Football,

25 Octombrie 1939. GENERAL MARINESCU

UNIREA TRICOLOR - VENUS 2-1 (1-1)

CEEACE PAREA IMPOSIBIL S'A REALIZAT:

Ultimul clasat a învins leaderul în minutul 90

Au marcat Covaci (2) şi Petea Vâlcov

Nu există match uşor în divizia naţională A.

E un adevăr, care nu este luat de prea multe ori în consideraţie şi s'a verificat total în matchul dintre Unirea Tricolor şi Venus.

Ultimul clasat a învins leaderul pe terenul acestuia.

Este, firește, o performanţă, pe care nimeni nu o putea bănui.

Toate echipele divizionare au apărări foarte bune şi dacă liniile lor de atac nu funcţionează bine, compartimentele defensive pot menţine un rezultat timp de nouăzeci de minute.

A fost cazul Unirii Tricolor, care a rezistat atunci, când Venus a dominat şi a marcat goalul victoriei exploatând singura greşeală, pe care a comis-o apărarea Venusului

O OCAZIE RATATĂ IN AL DOILEA MINUT

La matchul de ieri din Splaiu, au venit numai 5.000 de spectatori.

Tradiţia pasionantă a matchurilor dintre cele două echipe nu a fost apreciată ca atât de puternică pentru a putea produce o răsturnare.

Cei, cari au rămas acasă, vor regreta.

Şi poate nu vor avea dreptate pentrucă un goal marcat în minutul 90, a fost precedat de nouăzeci de minute de joc plictisitor.

Deşi, matchul începuse dramatic. In minutul 2 s'a produs învălmăşală la poarta Venusului şi Lulu Mihăilescu a ratat o ocazie excepţională.

A ezitat să tragă, deşi era singur la 6 metri de poartă şi... a pierdut apoi această poziţie optimă

UN GOAL LINIŞTIT, ATÂT DE LINIŞTIT INCÂT A FOST ACCEPTAT GREU

A urmat apoi un joc calm. Oborenii amintind vag pe C.A.O., iar Venus continuând să fie o enigmă prin jocul slab, inexplicabil de slab

SCORUL ESTE DESCHIS DE VENUS

In minutul 29 Unirea Tricolor are un atac uşor, pe care David îl opreşte fără efort.

Degajează imediat la Petea Vâlcov. Petea face câţiva paşi cu mingia — urmat de Anghelache, care ezită să-l atace şi de la 25 metri trage puternic. Creţeanu se uită calm la mingia, care intră în goal, la fel de liniştit ca şi faza întreagă.

OBORENII EGALEAZĂ IN MINUTUL URMĂTOR

Fără a fi prea puternică, reacţiunea oborenilor este totuşi eficace.

In minutul următor Unirea Tricolor a egalat. Tot în liniște.

De la centru, mingia este adusă de Cârjan,

(Continuare in pag. 3-a)

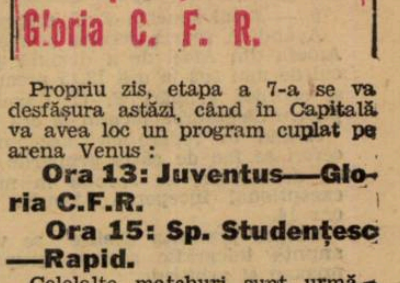

PETRESCU

Începută ieri cu o surpriză,

Etapa a VII-a

a Diviziei Naţionale A se desfăşoară astăzi prin cinci jocuri echilibrate

Program cuplat pe arena „Venus"

Sp. Studenţesc-Rapid şi Juventus-Gloria C. F. R.

Propriu zis, etapa a 7-a se va desfăşura astăzi, când în Capitală va avea loc un program cuplat pe arena Venus:

Ora 13: Juventus—Gloria C.F.R.

Ora 15: Sp. Studenţesc—Rapid.

Celelalte matchuri sunt următoarele:

Timişoara: Ripensia—Victoria.

Timişoara C.A.M.T. — U.D.R.

Arad: A.M.E.F.A. — Carpaţi.

Cum se vede, cinci matchuri aproape extrem de echilibrate şi nu ne-ar mira dacă majoritatea rezultatelor vor fi matchuri nule.

După partida de eri, clasamentele au următoarele forme:

DIVIZIA NAŢIONALA A

1. Venus	7	5	0	2	20: 6	=10
2. Carpaţi	6	4	1	1	9: 2	= 9
3. CAMT	6	4	1	1	12: 9	= 9
4. Rapid	6	4	0	2	15: 7	= 8
5. Ripensia	6	3	1	2	12: 8	= 7
6. Gl. CFR	6	2	1	3	8:18	= 6
7. Sp. Stud.	6	1	3	2	12:10	= 5
8. Unirea Tr.	7	2	1	4	5:14	= 5
9. Juventus	6	1	2	3	7:13	= 4
10. AMEFA	6	2	0	4	6: 9	= 4
11. Victoria	6	1	2	3	2: 6	= 4
12. U.D.R.	6	1	2	3	6:12	= 4

INTER-BUCUREŞTENI

1. Sp. Stud.	2	1	1	0	7:3=3
2. Venus	2	1	0	1	4:2=2
3. Rapid	1	1	0	0	3:2=2
4. Unirea Tr.	3	1	0	2	4:8=2
5. Juventus	2	0	1	1	3:6=1

Johny Dumitrescu a izbutit să treacă de Lupaş

Football Football Football Football Football Football Football

Hotărîrile comisiei campionatului național

Olimpia C.F.R. și D.V.A. neprogramate pentru Duminică

1. — **Omologări jocuri.**
Se omologhează rezultatele următoarelor jocuri:
Victoria—Juventus 0 : 0.
F. C. Carpați—Sportul Studențesc 1 : 1.
C.A.O.—Victoria C.F.R. 2 : 0.

2. — **Jocul Gloria C.F.R.—C.A.M.T. din 15 Octombrie 1939.**
Având în vedere raportul arbitrului și al delegatului federal dela jocul de mai sus se pedepsește jucătorul Reuter Nicolae din gruparea C.A.M.T. cu avertisment.
Se omologhează jocul cu rezultatul depe teren 2 : 2.

3. — **Jocul Cimentul—Oltul din 8 Octombrie 1939.**
Comisiunea,
Asupra celor constatate din referatul arbitrului dela jocul de mai sus:
Având în vedere că gruparea Cimentul era suspendată la data jocului pentru suma de lei 892, sumă datorată drept taxe federale la jocul din 17 Septembrie 1939.
Că pentru suma de 892 lei se găsește și astăzi în stare de suspendare.
Având în vedere că la data de 23 crt. gruparea Cimentul cu adresa Nr. 56/939 trimite o chitanță eliberată de Liga de Nord din care se constată că la data de 6 Octombrie 1939, a trimis acestei ligi suma de lei 892 drept barem d-lui arbitru Pascu și nu pentru taxe federale.
Dispunem:
Anulează rezultatul depe teren al jocului Cimentul—Oltul și dă jocul câștigat grupării Oltul cu 3:0.

4. — **Jocul Turda—D.V.A. din 15 Octombrie 1939.**
Comisiunea,
Asupra celor constatate din referatul serviciului contabilității dat pe raportul de arbitraj al jocului de mai sus.
Având în vedere că gruparea D.V.A. era suspendată la data jocului pentru suma de lei 9.000 datorată grupării Macabi din Chișinău.
Că jucând în stare de suspendare contestația grupării D.V.A. introdusă contra jucătorului Steiner Martin nu poate fi luată în considerare.
Dispunem:
Anulează rezultatul obținut pe teren și omologhează jocul cu 3:0 în favoarea grupării Turda.

5. — **Delegat federal C.A.M.T.—U.D.R.**
Se admite cererea grupării C.A.M.T. și se însărcinează d. I. Burduloiu ca delegat federal la jocul C.A.M.T.—U.D.R. din 26 Octombrie 1939 pe spezele grupării C.A.M.T.

6. — **Jocul Amefa—F. C. Carpați.**
Având în vedere cererea grupării Amefa din Arad de a disputa jocul de mai sus la ora 13,15 precum și acordul grupări F. C. Carpați pentru disputarea jocului la ora 14.
Având în vedere că asemenea cereri se fac de către grupările ce se deplasează, se aprobă în mod excepțional începerea jocului la ora 14.
Despre prezenta decizie se vor anunța telegrafic ambele grupări precum și arbitrul.

7. — **Cererea amânare Ripensia la jocul cu Victoria.**
Se ratifică decizia din 22 Octombrie 1939 prin care s'a respins cererea de amânare a grupării Ripensia la jocul cu gruparea Victoria-Cluj.

8. — **Delegat federal C.A.M.T.—Venus.**
Se admite cererea grupării F. C. Carpați și se însărcinează d. T. A. Davila ca delegat federal la jocul F. C. Carpați—Venus din 29 Octombrie 1939, pe spezele grupării F. C. Carpați.

9. — **Refuz cuplaj C.A.M.T.**
Se ia act de adresa grupării C. A.M.T. prin care face cunoscut că refuză cuplajul cu jocul Rapid—A.M.E.F.A. din 29 Octombrie 1939.

10. — **Programare joc Stăruința-Oltul.**
Se admite cererea grupării Oltul din Sf. Gheorghe și se programează jocul din 29 Octombrie 1939 cu gruparea Stăruința la Oradea, la ora 14.
Despre prezenta deciziune se vor anuanța telegrafic ambele grupări și arbitrul

11. — **Programarea jocurilor din 29 Octombrie 1939 la Oradea.**
Se aprobă comun acordul grupărilor Stăruința și Crișana și se programează jocurile acestora din 29 Octombrie 1939 precum urmează:
Crișana—Victoria ora 11 dim.
Stăruința—Oltul ora 14.30.

12. — **Cererea de despăgubire Unirea Tricolor.**
Cererea de despăgubire a grupării Unirea Tricolor la jocul cu gruparea Amefa din 15 Octombrie 1939 se înaintează Biroului Federal spre a dispune.

13. — **Neprogramarea grupărilor fără garanție.**
Avându-se în vedere decizia Biroului Federal din 2 Octombrie 1939, prin care grupările din divizia națională B, sunt obligate — ca până în Marțea premergătoare jocurilor ce urmează a organiza — a avea garanția regulamentară depusă la F.R.F.A. sub sancțiunea neprogramării.
Având în vedere că din referatul serviciului contabilității se constată că la darea prezentei deciziuni următoarele grupări nu-și au depuse sau sunt descomplectate garanțiile cu sumele prevăzute în dreptul fiecăreia.
Olympia C.F.R. Satu Mare dispune de lei 10.000 și urmează a mai depune lei 5.000.
D.V.A. Galați nu are nimic și urmează a depune lei 15.000.
Dispune:
Anulează programarea următoarelor jocuri din 29 Octombrie 1939 și dă jocurile pierdute grupărilor respective cu rezultatele prevăzute în dreptul fiecăreia:
Olympia C.F.R.—Mureșul 0 : 3.
D.V.A.—Prahova 0 : 3.
Prezenta deciziune va fi adusă la cunoștință telegrafic grupărilor cari urmau să organizeze precum și grupărilor cari urmau să se deplaseze.

14. — **Ajutoare medicale.**
Se aprobă un ajutor de lei 3.000 jucătorului Palmer Ladislau din gruparea Juventus pentru accidentul suferit la jocul cu gruparea Amefa.

15. — **Litigiul financiar Dragoș Vodă—H.L.A.**
Comisiunea,
Asupra reclamațiunei grupării Dragoș Vodă privitoare la neprezentarea grupării H.L.A. la jocul din retur.
Având în vedere că pentru jocul din tur gruparea Dragoș Vodă susține că a avut cheltueli în sumă de lei 5.500 și apreciindu-se că cheltuielile făcute de gruparea Dragoș Vodă sunt prea mari.
Dispune:
Aprobă plata sumei de lei 3.500 grupării Dragoș Vodă, suspendându-se gruparea H.L.A. până la plata sumei.

16. — **Reclamațiunea grupării F. C. Brăila.**
In urma reprogramării grupării F. C. Nistru se respinge ca fără obiect reclamația grupării F. C. Brăila introdusă cu adresa Nr. 374/939.

17. — **Amendă A. S. Constanța.**
Se admite cererea grupării A. S. Constanța și se absolvă de amenda de lei 1.000 aplicată la jocul cu gruparea Tricolor C.F.P.V. având-se în vedere diligențele depuse pentru desfășurarea jocului în condițiuni normale.

18. — **Rest neachitat barem C. A.O. către Victoria C.F.R.**
Gruparea C.A.O. rămânând a achita grupării Victoria C.F.R. Iași lei 5.000 din baremul jocului din 15 Octombrie 1939 se invită serviciul contabilității a vira suma de mai sus din garanția grupării C.A.O. în contul grupării Victoria C.F.R.
Gruparea C.A.O. este obligată a-și complecta garanția până în Marțea premergătoare primului joc ce-l organizează în regie proprie sub sancțiunea neprogramării.

19. — **Rest neachitat barem Doc către Turda.**
Se completează deciziunea acestei comisiuni din 10 Octombrie 1939, publicată în Rombol Nr. 91/939 și invită serviciul contabilității a mai vira suma de lei 3.000 din garanția grupării Doc în contul grupării Turda sumă cerută mai puțin de gruparea Turda.

Secretar: **Dr. S. Minciulescu**

Comunicat

Școala Națională de Antrenori de pe lângă Federația Română de Football Asociație face cunoscut următoarele:

1) Solemnitatea deschiderii cursurilor are loc în ziua de Duminică 29 Octombrie 1939 orele 11 în localul Academiei Naționale de Educație Fizică, Str. Maior Ene

2) Toți elevii antrenori din provincie care s'au înscris fie direct fie prin grupările sportive trebue să fie prezenți la F. R. F. A. str. Batiștei 33, București, Sâmbătă 28 Octombrie a. c., orele 11 pentru a primi instrucțiuni și a li se face repartiția în cămin.

3) Acei care nu au trimis actele specificate în condițiunile de admitere trebue să le depună de urgență la secretariatul școalei.

4) Echipamentul obligator pentru partea practică a cursurilor Școalei Naționale de Antrenori este următorul:
a) un tricou de atletism (fără mâneci) de culoare albă;
b) una pereche pantofi de tenis (cu crep);
c) două perechi chiloți de culoare neagră;
d) două tricouri de football unul de culoare roșie, altul de culoare albastră;
e) una pereche ghete de football;
f) una pereche corapi lungi de culoare neagră.
g) una beretă basc de culoare bleu marin.
h) un training complect de culoare neagră.

Director, **Dr. Virgil Economu.**

O etapă interesantă în campionatul districtual

Olympia, Militari și Distribuția susțin matchuri grele

Astăzi se desfășoară în cadrul campionatului districtual o etapă completă, interesantă numai prin modificările pe cari le-ar putea aduce în interiorul clasamentului, schimbări cari noi le prevedem a fi foarte mici.

In cadrul categoriei I se joacă următoarele partide:

SERIA A

Leonida — Vif. Dacia, teren S.T.B., ora 15.

Arsenal — Vergu, teren Arsenal, ora 11.

Colțea — Universul. teren Unirea, ora 15.

Av. Sportiv—Olympia, teren Biruința, ora 11

SERIA B.

Metalloglobus — Socec Lafayette, teren Macabi, ora 11.

Prin prizma ultimelor rezultate, cât și a comportărilor anterioare, favorit este numai Socec Lafayette chiar pe terenul Macabi.

Insă este posibil ca un revirriment al gazdelor să răstoarne șansele. Totuși, și în acest caz, Metalloglobus, nu poate reuși decât un draw.

Insa, favorit rămâne **Socec Lafayette.**

S.E.T. — Adesgo, teren Colentina, ora 15.

Match greu pentru Adesgo, deoarece în primul rând joacă pe teren advers (fapt care n'ar constitui un mare handicap) și în al doilea rând joacă cu un adversar foarte dur.

Militari — Luceafărul, teren Militari ora 15.

„Suburbanii" actualii leaderi ai seriei, vor avea de furcă cu Luceafărul, o echipă în plină ascensiune de formă.

A.C.S.A. — A.G.E.R., teren A.C.S.A. ora 15.

Slaba comportare a electricienilor din matchul precedent, mărește șansele comunalilor, cari și așa au fost adversari periculoși pentru A.G.E.R.

Metalosport — Metropola, teren A.C.S.A., ora 15.

Ignorând adversarul de astăzi și urmărind numai linia rezultatelor, Metropola ar trebui să învingă.

Insă lucrul este greu, întrucât actualul adversar, Metalosport, are șansele cele mai mari de victorie, mai ales dacă ținem în seamă că a învins pe Juventus în match amical.

DISTRIBUȚIA INTALNEȘTE UN ADVERSAR GREU

In categoria a II-a cel mai important match se disputâ între C.F.R. B.T. și Distribuția. C.F.R.-iștii având avantajul terenului, vor fi adversari puțin comozi.

CATEGORIA III-a

Cel mai interesant match din categoria III-a se disputâ între Imprimeria Capitala și F. C. Național.

CATEGORIA I A

Leonida — Vif. Dacia, teren S.T.B. ora 15, Mihu Augustin (Kleinikel Anton, Nuțu).

Arsenal — Vergu, teren Arsenal, ora 11, Ghermănescu C. (Alterescu Jean, Blumenfeld Buți).

Colțea—Universul, teren Unirea, ora 15, Pop Victor (Machițescu).

Av. Sportiv— Olimpia, teren Biruința, ora 11, Wetzer Ștefan (Baruc Ion).

CATEGORIA I B

Metaloglobus-Socec, teren Macabi, ora 11, Orenștein Wolf (Cristofor Bruno. Firan Teodor).

S.E.T.—Adesgo, teren Colentina, ora 15, Ciesliky Fr. (Schwartz Vasile).

Militari—Luceafărul, teren Militari, ora 15, Ioachim Ioan (Ciofiac Constantin).

ACSA—A.G.E.R., teren Acsa, ora 15, Mitran C-tin (Andronescu Ion).

Metalosport — Metropola, teren Ascam, ora 15, Gheorghe Dumitru (Ștefănescu Dumitru).

CATEGORIA II A

Stăruința—Griviția, teren Macabi, ora 15, Protopopescu Petre, fav.: Stăruința.

C.F.R.B.T. — Distribuția, teren B.T.M.T., ora 11. Mănișoreanu Petre (Stănescu Al.). fav.: **Distribuția.**

Ciclop—Dacia Traiană, teren S. T. B., ora 11, Neguț Ion (Dumitrescu Mirea), fav : **Ciclop.**

Orfeus—Industria Iutei, teren Velodrom, ora 11, Petrescu Haralambie, (Grasu Ion), fav.: **Ind. Iutei.**

Pebe—Colentina, teren Biruința, ora 13, Buruc Nicolae (Wetzer Ștefan), **match nul.**

CATEGORIA II B

Lupeasca—S.T.B., teren Turda, ora 13, Coferu Vasile, fav. **S.T.B.**

Carmen—Sp. Muncitoresc, teren Iuta, ora 11, Popescu C., fav.: **Carmen.**

Victoria—Garajul Mihăescu, teren Iuta, ora 9, Farcaș Carol, fav.: **Garaj Mihăescu.**

Biruința—I. Dârlău, teren Biruința, ora 9, Carol Ladislau. Lăzărescu Ion, fav.: **Biruința.**

CATEGORIA III A

Băneasa—Vult. Carpați, teren Biruința, ora 9, fav.: **Vulturii Carp.**

Fichet—Vult. de Mare, teren Iuta, ora 15, Obrejea Gh., fav.: **Fichet.**

Energia—L.P.N., teren Colentina, ora 13, Schwartz Vasile, fav.: **Energia.**

CATEGORIA III B

Dâmbovița—E.F.A., teren Acsa, ora 9, Georgescu C-tin fav.: **Dâmbovița.**

A. S. Capitala—Național, teren Ascam. ora 9, Căpitan Ion, fav.: **Național.**

Cotroceni—Șoimii, teren Militari, ora 11, Feher Nicolae, fav.: **Șoimii.**

Generala—Phenix, teren Iuta, ora 13, Nițu Jean, fav.: **Generala.**

P.T.T—Comro, teren Colentina, ora 11, Cristea Marin, fav.: **P.T.T.**

REZERVE

Rapid—Vergu, teren Giulești, ora 9, Țovaru Aurel.

Ciclop—Juventus, teren S.T.B., ora 9, Marcus Herman.

JUNIORI A

Gloria—Olimpia, teren Militari, ora 9, Mihăescu Alex.

Adesgo—Rapid, teren Acsa, ora 11, Guțescu Alex. (Cantacuzino).

Militari—Venus, teren Militari, ora 13, Ciofiac Constantin.

Metropola—Socec, teren Ascam, ora 13, Ștefănescu Dumitru.

Colentina—I. Dârlău, teren Colentina, ora 9, Cristea Marin-Nicolau.

JUNIORI B

Vergu—Macabi, teren Unirea, ora 9, Busa Gh.-Ștefănescu Jean.

Ascam—Juventus, teren Ascam, ora 11, Căpitanu-Boancă.

A.G.E.R.—Generala, teren Turda, ora 9, Bercovici Matei.

JUNIORI C

Leonida—Colțea, teren S.T.B., ora 13, Kleinikel Anton.

Acsa—Turda, teren Acsa, ora 13, Chirițescu Nicolae.

Universul—Unirea Tricolor, teren Turda, ora 15, Baicu Jean.

Sp. Muncitoresc—Distribuția, teren B.T.M.T., ora 9, Stănescu Al.

Viforul Dacia—Standard, teren Velodrom, ora 9, Petrescu-Grosu Ion.

SPECTACOLE

Teatre

OPERA Relâche.

NAȚIONAL: matineu: Maria Baskirtzeff; seara: Casa inimilor sfărâmate.

STUDIO: matineu Clownul; seara: Medalionul

REGINA MARIA: matineu și seara: Azi și odinioară.

SĂRINDAR matineu și seara: Calul năzdrăvan.

MUNCĂ ȘI VOE BUNĂ: matineu: Sherlick Holmes; seara Mot. înc 5 pâini.

COMOEDIA: matineu: Păiajenul; seara: Două palme.

CĂRĂBUȘ: mat. și seara: Broadway Tănase.

ALHAMBRA: matineu și seara: Alhambra 4.12.86.

LIGA CULTURALĂ: Sacontala.

Cinematografe

ARO: Drapelul.

SCALA: „Adio Domnule Chips"; jurnal Paramiunt.

CAPITOL: Coarnele sunt eterne cu Betti Stoekfeld și Roger Trevilli. Jurnal și completare.

TRIANON: Andy Hardy, cowboy, jurnal Paramount și românesc.

CARLTON: „Drum bun Mr. Lester" cu Ann Miller și Jack Oakie. Jurnal Fox.

ARPA: In numele legii și jurnal.

SELECT: Farandola.

PALAS: Eu sunt legea.

FEMINA: Fecioara de azi.

ELYSEE: Emigranții și completare: Leningrad

ROXY: Jertfa supremă, jurnal și completare.

FORUM: Ordin de chemare și Viața fără griji.

REGAL: „Totul pentru dragoste" și filmul „Franța este apărată".

BIZANTIN: Bestia umană și Diavolii aerului.

OMNIA: Ordin de chemare și Valsul nemuritor.

RIALTO: Zaza și Drama din Shanghai.

NISSA: Alexandru Newsky și Menaj parisian.

AIDA: Oameni de mâine și Enigmaticul Mr. Moto.

AMERICAN: Pumnul de fier și Rendez-vous pe Riviera.

BARCELONA: Atlantis, 20.000 leghe sub apă (operă complectă).

COTROCENI: Rapsodia diobolică și Femei condamnate.

CARMEN: Alexandru Newsky și N'am să te uit niciodată.

DACIA: Intre două femei și Gangsterii din New-York.

DIANA: Drama din Shanghai și Prinț și cerșetor.

DICHIU: Citadela și Nevestele șirete.

EDISON: Katia, Răzbunarea zeului Siva și Trupa Georgescu-Iași.

FRANKLIN: Conflict și Aventurile lui Tom Sawyer

FLORIDA: Miss Raffles și Serge Panine.

GLORIA: Noaptea amintirilor și Cuibul fericirei.

GRAND: Tarzan (Eroul junglei) și Panica în Univers.

IZBANDA: Honolulu și Tentațle.

ILEANA: Prizoniera din Sing-Sing și Regina Carnavalului.

LIA: Oameni de mâine și O femeie care primește palme.

LUCIFER: Hanul groazei și Antonio Adverso.

MARNA: Câinele din Baskerville, Regina carnavalului și Trupa de reviste Titi Mihăilescu.

MARCONI: Masca iubirii și Fracul verde.

MILANO: Sabotaj și N'am să te uit niciodată.

MIORIȚA: Câinele din Baskerville și Destin.

MODEL: Evadatul din Insula Dracului și Spaima Vestului sălbatec.

NERO: Aur și femei și Intre glorie și dragoste.

ODEON: Sânge de cazac și Nevasta mea subretă.

PAX: Escadronul alb și Tango nocturn.

PACHE: Se lasă noaptea și Josette.

PARIS: Nevasta brutarului și Barnabe.

RAHOVA: Noaptea amintirilor și Miss Catastrofa.

REX: Lord Jeff și Legiunea diavolului.

ȘIC: Amanta și Mister Zero.

SPLENDID: Infernul îngerilor și Azi cânt pentru tine.

TOMIS: Sclavii vieții și Broadway strada norocului.

TRIUMF: Pentru Patrie și un film de junglă.

UNIC: Oameni de mâine și Femeia care primește palme.

UNIREA: A 8-a nevastă a lui Barbă Albastră și Valea giganților.

VOLTA BUZEȘTI: Colivia de aur și Rosalie.

VENUS: Cinci prieteni, Diavolii aerului și Funeraliile prim-ministrului Armand Călinescu.

VOLGA: Kentucky și Trustul veseliei.

Football Football Football Football

Rapid şi Sportul Studenţesc se întâlnesc într'o finală neoficială a Cupei României

Un match între două echipe bucureştene a fost în totdeauna un prilej de luptă dură. De data aceasta se întâlnesc Sportul Studenţesc şi Rapid.

In primul rând: doi rivali. In al doilea: două echipe în formă. Finaliştii Cupei României vor lupta. In unele momente vor juca şi football.

Football de foarte bună calitate. Dar ceia ce interesează mai mult e lupta. Care va fi foarte dură.

Pentru că se ciocnesc două ambiţii egale într'un match echilibrat. Se întâlnesc două echipe cu stiluri diferite dar cu acelaşi putere de luptă.

Celace înseamnă că spectacolul va fi asigurat.

Şansele echipelor ? Egale.

Aşa cum poate câştiga Rapid poate tot atât de bine câştiga Sportul Studenţesc.

Şi poate universitarii sunt favoriţii întâlnirii.

ŞIPOŞ, AUER, BOGDAN

Rapid va alinia o foarte puternică aripă dreaptă : Şipoş-Bogdan. Centru ? Auer.

Acestor trei oameni, Sportul Studenţesc le va opune o apărare, care în trei matchuri consecutive nu a „luat" decât un singur goal. Deşi a jucat la Reşiţa şi la Baia Mare.

FORMAŢIILE

Cele două echipe vor alinia următoarele formaţii:

RAPID: P. Rădulescu, Marton, Lengheriu; Vintilă, Răşinaru, Costea; Şipoş, Bogdan, Auer, Radu Florian, Moldovanu.

SPORTUL STUDENŢESC: Ghenea, Duce, Bădulescu; Tache, Drăgan, Befa ; Marinescu, Mihăilescu, Constantinescu, Remus, Gică Popescu.

Petrescu nu va juca în „naţională" 6 luni?

„Nemzeti Sport" sosit eri în Bucureşti scrie că Petrescu, fundaşul echipei B. a României a fost mustrat după matchul de Sâmbătă şi federaţia a decis ca Petrescu să nu figureze timp de 6 luni de zile în nici o selecţionată (!??).

Un conducător real: d. colonel T. Davila, vice-preşedintele F.R.F.A.

Rolul hotărîtor al d-lui general Gabriel Marinescu în cele două succese ale echipelor naţionale române a fost subliniat de toată lumea cu o excepţională satisfacţie.

Ceia ce vrem să remarcăm este contribuţia d-lui colonel Davila, care s'a ocupat zi de zi de pregătirile echipei, a stat de vorbă cu selecţionabilii, încurajând pe debutanţi şi dând sfaturi tehnice tuturor.

Sportiv de rasă şi technician emerit, vice-preşedintele federaţiei de football a trăit, împreună cu selecţionabilii, clipe de încordare dar şi clipe de înaltă satisfacţie sportivă.

Ziarul nostru, care şi-a făcut o linie de conduită din a remarca comportările de aleasă sportivitate, remarcă acum cu cea mai vie plăcere comportarea de adevărat conducător a d-lui colonel Davila.

Juventus poate învinge pe Gloria C.F.R. dar...

nu-i exclusă nici o surpriză

Prassler va juca înaintaş centru?

In deschiderea programului cuplat din Splaiu, se întâlnesc, la ora 1,30 d. a. Juventus şi Gloria C. F. R.

Favoritul matchului acesta este, firește, Juventus. Nu însă 100%. Bucureştenii vor trebui să lupte din toate puterile pentru a câştiga.

Matchul de eri a arătat că şi acest campionat este la fel de „răsturnător" ca şi toate acelea dinaintea lui.

Gălăţenii au mai câştigat un match la Bucureşti pentru ca o victorie a lor să fie exclusă principial.

Gloria este o echipă modestă, desigur, prea modestă pentru divizia naţională A dar aceasta nu are nicio importanţă.

Gălăţenii ştiu să lupte şi asta are cea mai mare importanţă.

PRASSLER, CENTRU ATACANT ?

Pentru matchul acesta se anunţă o singură schimbare importantă în formaţia roş-albaştrilor.

Se pare că împotriva echipei gălăţene, Juventus va apare cu Prassler centru atacant. In cazul acesta, pe aripa stângă va juca Vulcănescu.

După toate probabilităţile Juventus va juca în următoarea formaţie: Sadowsky, Variassy, Dragomirescu; Gorgorin, Micu, Brandabura; Oană, Şincu, Prassler (Sony), Dunăreanu (Prassler), Vulcănescu (Dunăreanu).

Gloria C. F. R.? Dar când au aliniat gălăţenii de două ori aceeaşi formaţie ?

Cupa României

Sorţii au decis: Socec Lafayette - Rapid Caurom - Victoria, etc.

In şedinţa ţinută aseară la F. R. F. A. comisia Cupei României, a fost prezidată de d. ing. N. Codreanu, în completul d-lor Ştefiea, Petrovici şi Al. Rosenberg la tragerea la sorţi a şaisprezecimilor de finală ale competiţiei.

Au asistat delegaţii grupărilor precum şi public numeros.

CRITERIILE TRAGERII

D. Al. Rosenberg, secretarul comisiunii, a expus în prealabil criteriile după cari se face tragerea pe cari le redăm şi noi mai jos :

Echipele din divizia A sunt puse într'o urnă, iar restul în alta. Se trage din ambele până când sunt epuizate echipele din A, iar restul de 8 cluburi ce rămân în a doua urnă, joacă între ele.

SORŢII

După aceste lămuriri, trag sorţii d-nii D. Wetzer şi Duce, cu următorul rezultat:

Reşiţa: S.S.M.R. — U.D.R.

Câştigătorul dintre Olimpia-Crişana cu Gloria C. F. R.

Cernăuţi: Dragoş Vodă — Ripensia.

Brăila: F. C. Brăila — Amefa.

Câştigătorul dintre Metalosport — Gloria cu C.A.M.T.

Ploeşti : Tricolor C.F.P.V. — Juventus.

Bucureşti: Olimpia — F. C. Carpaţi.

Bucureşti: Socec Lafayette — F. C. Rapid.

Cernăuţi: Caurom — Victoria (Cluj).

Mediaş: Sparta — Venus.

Bucureşti: Viforul Dacia — Unirea Tricolor.

Craiova: F. C. Craiova — Sp. Studenţesc.

Braşov: Astra — câştigătorul dintre Minerul — Lonea.

Chişinău : Macaby — A. S. Constanţa.

Bucureşti: Gloria — Carmen.

Câmpia Turzii: Industria Sârmii — Macaby (Bucureşti).

Peste 80 de înscrieri în Şcoala de Antrenori

Interesul, pe care sportivii din toată ţara îl arată Şcoalei Naţionale de Antrenori este extraordinar de mare. Dovada cea mai bună este că până acum s'au primit la F.R.F.A. peste 80 de înscrieri. Cifra aceasta impresionantă a întrecut cu mult prevederile directorului şcoalei.

In cutii a 3 tablete şi a 20 tablete

Matchul Unirea Tricolor-Venus

(Urmare din pagina I-a)

până pe la optsprezece metri de poartă.

Şi o trece apoi- la Covaci. Acesta îi schimbă direcţia şi mingia s'a oprit în plasă.

Covaci era pe la opt metri de poartă iar David ieşise greşit.

UN ACCIDENT, CARE PUTEA AVEA URMARI GRAVE

Cu puţin înainte de sfârşitul reprizei se produce un accident, care putea avea urmări mult mai grave. La o mingie înaltă Sfera „intră" cu capul, iar Lulu Mihăilescu cu piciorul.

In loc de mingie, oboreanul a lovit arcada lui Sfera, care s'a spart într'un şuvoiu de sânge.

Accidentul a fost impresionant dar, din fericire după pauză Sfera a intrat din nou şi a continuat să joace până la capăt.

GOAL IN MINUTUL 90

Repriza secundă a fost la fel cu cea dintâi. La fel de calmă.

Oborenii au isbutit să impună Venusului maniera lor de joc şi au câştigat.

Unirea Tricolor a jucat „technic", cu pase scurte, laterale dar mai ales încet şi Venus a acceptat acest joc, care nu-i convine deloc.

In această a doua parte a jocului Venus a dominat aproape tot timpul şi aceasta mai ales pentrucă interii oboreni au jucat în urmă.

Bodola a ratat o ocazie mare în minutul 47.

Singur în faţa porţii a tras peste bară dela şease metri.

După unsprezece minute poarta oboreană a trăit un nou moment critic.

Bărbulescu a centrat şi s'a produs învălmăşeală. Unul din atacanţii negri a reluat mingia respinsă de Petrescu în bară. De aici, balonul a sărit la Petea, care a tras plasat dar Creţeanu a plonjat şi a respins în corner.

Apoi când toată lumea credea că matchul se va termina la egalitate, a marcat Unirea Tricolor. Pe un atac în massă al Venusului. In urmă nu mai rămăsese decât Sfera.

O degajare lungă a unui fundaş oborean a ajuns la Johny Dumitrescu. Acesta a sesizat imediat situaţia şi a deschis lung pe Lulu Mihăilescu, pe aripa opusă. Sfera l-a atacat imediat dar oboreanul a împins uşor mingia lui Covaci, care s'a dus nestingherit cu mingia în poartă şi a marcat uşor.

După câteva secunde jocul s'a terminat.

FLOREA, CEL MAI BUN OM DE PE TEREN

Cel mai bun om de pe teren a fost Florea. Nu pentrucă s'ar fi detaşat net ci pentrucă a fost singurul jucător care şi-a păstrat locul, a jucat larg, cu pase lungi peste linia de halfi a negrilor întotdeauna plasat prea înainte.

In plus a ţinut foarte bine aripa Petea-Iordache. In echipa oboreană s'au mai remarcat Dumitrescu, Anghelache, Boteanu şi Petrescu.

De altfel cheia victoriei oborene a fost compartimentul intermediar.

In echipa Venusului au corespuns numai Sfera, Negrescu şi Lupaş. Restul echipei a jucat slab

FORMAŢIILE

Echipele au aliniat următoarele formaţii :

UNIREA TRICOLOR : Creţeanu, Petrescu, Iliescu; Florea, Anghelache, Boteanu; Dumitrescu, Alecu, Covaci, Cârjan, Mihăilescu.

VENUS : David, Sfera, Negrescu; Demetrovici, Iuhasz, Lupaş ; Bărbulescu, Ploeşteanu, Bodola, Petea, Iordache.

I. Bb.

CONVOCARI

● **„Universul" convoacă pentru astăzi Joi 26 c. (Sf. Dumitru) pe toţi jucătorii săi Categoria I-a pe terenul Unirea-Tricolor la ora 14 (2 d. a.) pentru a susţine matchul oficial cu gruparea Colţea. Se convoacă în mod special jucătorii Iordăchescu Gh., Cherciu şi Tiberiu.**

Orice lipsă va fi sancţionată.

● **„Universul" convoacă pentru astăzi Joi 26 (Sf. Dumitru) pe toţi juniorii săi la ora 14 (2 d. a.), pe terenul Turda pentru a susţine matchul oficial cu gruparea Unirea-Tricolor.**

Se convoacă în mod special jucătorii Dumitru Ionescu şi Dedu.

Cei ce vor lipsi vor fi sancţionaţi.

● SOCEC LAFAYETTE convoacă pentru azi, 26 Oct. a. c, la ora 10 dim., pe terenul Macaby toţi jucătorii primei echipe în vederea matchului oficial cu Metaloglobus şi pe terenul A. S. C. A. M. următorii juniori: Rotaru, Roser, Teodorescu, Vasile, Cristea Olivănaru, Ananovici, Cucula, Carambol, Alexandru, Chirculescu, Ovanez.

● STARUINŢA convoacă azi, 26 Octombrie a. c., pe terenul Macaby, la ora 2 fix, pe următorii jucători : Niţulescu, Titi, Sandu II, Sandu I, Bursei, Sie, Maior, Stein, Căluţ, Zisu, Pandele, Volculescr, Jean, Stănescu Toma.

● F C. JUVENTUS convoacă pentru azi la orele 8 pe terenul S. T. B. următorii jucători :

Dumitrache, Brezoi, Georgescu, Teodorescu, Redeşiu, Petrescu, Viuca, Aleaxndrescu, Endreffy, Sony Niculescu ,Joiţaiu, Vogel II, Mihalache.

● FULGERUL convoacă Vineri 27, ora 9, pe toţi jucătorii la şedinţa ce va avea loc în strada Albinelor 35.

● SPORTUL MUNCITORESC convoacă azi la ora 9.30 pe terenul Stadion următorii jucători :

Ignat, Nemţeanu, Molnar, Leca, Ciuraru, Franţ, Zamfir, Nicolae, Radu, Hanga, Costel, Gheler Hanga J.

● A S. METALOSPORT convoacă pentru Joi 26 Oct a. c., orele 14 precis, pe toţi jucătorii pe terenul A. S. C. A. M., în vederea matchului oficial cu gruparea A S. METROPOLA.

*

Matchul dintre GENERALA-PHENIX, care trebuia să se dispute pe terenul B.T.M.T. la ora 13, se va juca tot azi la ora 13, însă pe terenul Ind. Iutei.

D. arbitru Niţu Ioan, conducătorul acestui match, este rugat în mod special să ia notă de această schimbare.

Ieri, la Băneasa - Trap

Kundry și-a însușit premiul Pajtaș

Bruma II și Viziru în formă. — Helen Halpin a câștigat premiul Lucullus. — Dobrescu a câștigat două curse

Eri s'a ținut la Băneasa Trap o reuniune ale cărei rezultate sunt foarte interesante. Toți câștigătorii au confirmat precedentele lor exhibiții și în acelaș timp forma excelentă pe care o dețin.

Proba zilei a fost premiul Pajtas, care a dat câștig de cauză iepei Kundry. Iapa maghiară a repurtat o victorie frumoasă și a dovedit că este o perfectă fondistă. Ea a dat metri tuturor adversarilor săi, mai precis 20 de metri iepei Trixie și 40 lui Ben Hur. Surul a stabilit de asemenea o bună performanță. In ceeace privește cursa, lupta a fost strânsă pe tot parcursul.

Bruma II a recoltat premiul Keno, Tutun, care se prezenta cu primă șansă, neputând să-i dea 40 de metri. Bruma II, cu forma pe care o posedă, mai poate câștiga cât de curând.

Viziru, nu a fost întins decât pe ultimul kilometru și a dispus de Spic, în premiul Plucky. Surul a pierdut mult și din hărțuelile cu Zenit pe parcurs.

Helen Halpin fiind condusă mai prudent, a reușit să acopere 2.200 de metri fără greșeală și să câștige premiul Lucullus.

Dreapta s'a pus pe picioare și a reușit să facă deat-head cu Bistricioara în premiul Petrowsky.

Ialpug în mare progres, și-a însușit premiul Stelate, iar Urganda plecând din fruntea plutonului, a reușit să-și găsească cursa.

Dintre profesioniști, Dobrescu a condus la victorie doi câștigători, susținând cu brio pe Kundry și Viziru.

Vom mai remarca forma în care d. Ionescu-Bordei a prezentat pe Kundry.

Rezultatele technice

784. Premiul LUCULLUS — Condiție (1/1)
(14,30) 10.000, 3000, 1200, 800 lei

765	HELEN HALPIN	1	2200	3.35	1.37^{7}	Cercasov	14	17
775	Ciuleandra	2	2120	36^{6}	42^{2}	Andreyewsk	157	129
775	Iarba	3	2140	38^{2}	42	Lucan	91	94
733	Victoria	4	2080	39^{2}	45^{4}	Catană	742	295
770	Fusta II		2100	43^{8}	46^{6}	Slobozenco	56	48
—	Union		2100	59^{8}	54^{3}	Zabelin	374	414
714	Talismn		2120	50^{3}	48^{6}	Pavlic	52	56^{1}
—	Șoim		2100	4.13^{2}	2.00^{6}	Crainic	1033	207^{2}

1) dist. VI pt. galopuri repetate
2) dist. VIII pt. mers neregulat

HELEN HALPIN (Protector și Etta Guy) aparține d-lui M. Pântecan și este antrenată de Gh. Ghinea.
Cotele: Tribună: 14; 15, 29, 20; Peluză: 17; 15, 27, 25:10 lei

785. Prmiul BREVERE — Condiție (1/1)
(14,56) 9000, 2300, 1000, 700 lei

766	ODESSA	1	1120	2.04	1.50^{7}	Pavlic	64	73
779	Habar	2	1100	04^{1}	52^{8}	Slobozenco	31	25
780	Fugar	3	1180	06^{6}	47^{5}	Andreyewsky	69	75
766	Voinicu	4	1160	07^{8}	50^{2}	Podoleacov	73	138
766	Atlantida		1080	08	58^{5}	T. Marcu	217	225
766	Cobzar		1120	08^{3}	54^{6}	Fischer	71	84
766	Nineta		1080	09^{8}	2.00^{2}	Crotenco	594	1200
779	Ciuruc		1200	10^{6}	1.48^{8}	Gaidaev	51	35
—	Lady Dunărea		1080	24^{9}	2.14^{2}	Grünwald	898	600
—	Lora		1080	42	30	Popa	1092	3600
766	Halal		1120	09	55^{2}	Dobrescu	51	35^{1}
766	Baba Dochița		1080	09^{6}	00	Gram	124	240^{2}
—	Hotin		1080	—	—	Cercasov	69	75^{3}

1) Dist. VII pt. galopuri repetate
2) Dist. VIII pt. galopuri repetate
3) Dist. pt. galopuri repetate

ODESSA (Saperlot și Oly) aparține grajdului Bârluza și este antrenată de P. Borisiac
Primă de crescător lei 900, d-lui P. Constantinescu
Cotele: Tribună: 64; 21, 15, 34; Peluză: 73; 17, 17, 25:10 lei
Event: Tribună: 112; Peluză: 112:10 lei

786. Premiul PETROWSKY — Handicap
(15,21) 5,650, 5.650, 1000, 700 lei

775	DREAPTA	1	2100	3.41	1,45^{2}	Crotenco	47	68
770	Bistricioara	2	2180	41	41^{4}	Raymer	171	357
770	Kirasa	3	2120	41^{5}	44^{5}	Gaidaev	115	122
775	Princesse Axtell	4	2120	42^{8}	44^{9}	Corol	176	125
759	Uraca		2120	42^{5}	45	Zabelin	76	75
771	Uria		2180	52^{6}	42^{1}	Velcovici	76	75
775	Năluca		2140	44^{3}	44^{8}	Tassopol	159	98
775	Lin		2160	51^{5}	47^{2}	Viznovici	158	245
775	Lilia		2200	55^{7}	47^{1}	Slobozenco	26	26
771	Rozina		2240	45^{7}	40^{8}	Andreyewsk	61	45^{1}
771	Voevod		2140	54^{2}	49^{4}	Iurca	885	481^{2}

1) Dist. VIII câștigat ter. în galop
2) Dist X pt. mers neregulat

DREAPTA (Bandi și Duduia) aparține d-lui L. Rousso și este antrenată de I. Crotenco.
BISTRICIOARA (David Axworthy și Bistrița) aprține d-lui Lt.-Col. V. Trifulescu și este antrenată de J. Raymer.
Cotele: Trib. 27; 72; pl. 23; 57, 33; Pel. 35; 178; pl. 42, 76, 43:10.

787. Premiul ULDER — Handicap
(15,48) 9000, 2300, 1000, 700 lei

768	URGANDA	1	1700	2.45^{4}	1.37^{3}	Zabelin	53	61
775	Giovinezza II	2	1720	45^{8}	36^{4}	Podoleacov	63	61
777	Sultan II	2	1780	46^{7}	33^{7}	Gaidaev	124	141
772	Diadia Lul	4	1780	50^{6}	35^{8}	Pavlic	65	70
765	Jack		1780	50^{7}	35^{9}	Fischer	51	61
762	Pinkerton		1800	50^{9}	34^{9}	Gavrilescu	615	766
659	Barza		1800	52^{4}	35^{8}	Cercasov	61	76
777	General Worthy		1760	55^{3}	39^{5}	Crotenco	64	55
719	Primăvara		1760	58^{6}	41^{8}	Dobrescu	410	167
780	Mirîștea		1760	3.03^{4}	44^{5}	Szabo	155	94
776	Candriu		1760	2.54^{5}	39^{1}	T. Marcu	185	158^{1}
777	Mohor		1760	54^{7}	39^{8}	Cotârlan	185	158^{2}
768	Furor		1800	—	—	Raymer	—	—

1) Dist. VIII pt. galop sosire
2) Dist. IX pt. galopuri repetate
3) Dist. pt. mers neregulat

URGANDA (Adonis și Motty Maris) aprține d-lui P. Lazăr și este antrenată de I. Zabelin.
Cotele: Tribună 53; 21, 22, 28; Peluză 61; 29, 39, 40:10 lei.
Event: Tribună 102, 1350; Peluză 183, 78:10 lei câmp.

788. Premiul PAJTAS — Handicap
(16,11) 14.000, 4000, 2000, 1000 lei

769	KUNDRY	1	2260	3.18^{8}	1.28	Dobrescu	59	59
782	Ben Hur	2	2220	18^{9}	29^{6}	Tassopol	179	258
769	Trixie	3	2220	19^{1}	28^{9}	Cercasov	29	31
782	Dorka	4	2220	19^{5}	29^{1}	Grünwald	254	387
782	Jarvis		2200	19^{7}	30^{8}	Szabo	136	155
769	Ninon		2260	21^{6}	29^{2}	Pavlic	24	20
769	Blondella		2220	21^{8}	30^{9}	T. Marcu	486	1033
768	Talaz		2220	24	31^{9}	Dumitrescu	211	270
782	Eftin		2200	—	—	Crainic	89	88

KUNDRY (Ostap și Victoria Watta) aparține Grajdului Buciumeni și este antrenată de St. Ionescu-Bordei.
Cotele: Tribună 59; 22, 27, 21; Peluză 59; 23, 26, 17:10 lei.

789. Premiul STELLATE — Performanță
(16,35) 9000, 2300, 1000, 700 lei

768	IALPUG	1	1740	2.46	1.35^{4}	Fischer	91	77
777	Ulis	2	1780	46^{9}	33^{8}	Pavlic	28	27
776	Paj Axtell	3	1780	49^{9}	35^{4}	Corol	67	96
761	Prinț Worthy	4	1720	50^{8}	39	Crotenco	67	96
739	Turla		1720	51^{6}	39^{7}	Slobozenco	—	—
762	Pan Worthy		1760	51^{9}	37^{7}	Iurca	135	178
761	Zarzăr		1780	57^{1}	39^{4}	Szabo	43	46
759	Bănuța		1700	3.00	45^{9}	Gram	687	1112
761	Musculița		1700	02^{6}	47^{4}	Buzdugă	1402	5560
724	Crăiasa		1740	2.54	40	Dobrescu	95	103^{1}
739	Tais		1780	54^{9}	38^{3}	Voronin	541	397^{2}
761	Columbus		1740	55	40^{6}	Grünwald	78	54^{3}
699	Elișor		1740	58^{1}	42^{4}	Gaidaev	282	264^{4}

1) Dist. VII pt. galopuri repetate
2) Dist. VIII pt. galop sosire
3) Dist. IX pt. mers neregulat
4) Dist. XI pt. galop sosire

IALPUG (Badea Petre și Iasca) aparține d-lui P. Velluda și este antrenat de proprietar.
Primă de crescător lei 900 d-lui L. Rousso.
Cotele: Tribună 91; 18, 18, 28; Peluză 77; 19, 14, 25:10 lei.
Event: Tribună 785; Peluză 466:10 lei.

790. Premiul GENO — Condiție
(17,01) 10.000, 3000, 1200, 800 lei

782	BRUMA II	1	2160	3.17^{6}	1.31^{6}	Lucan	88	62
760	Tutun	2	2200	18^{2}	30^{1}	Slobozenco	24	23
783	Cupidon	3	2160	19^{5}	32^{4}	I. Russ	102	161
752	Katy Caid	4	2200	20^{7}	31^{2}	Corol	164	149
782	Nuțza Worthy		2140	21^{5}	34^{2}	Tassopol	88	121
743	Naticn		2220	21^{7}	30^{9}	Gaidaev	166	170
763	Oborean		2140	22^{1}	34^{4}	Crainic	57	48
774	Catinca		2160	23^{8}	34^{4}	Gram	739	993
727	Dorna		2140	25^{2}	35^{0}	Toderaș	4432	5960
734	Poenita		2160	32^{7}	38^{6}	Szabo	55	58

BRUMA II (Buchdruccker și Kato) aparține d-lui Lt. I. Trifu și este antrenată de M. Alămov.
Primă de crescător lei 1000 d-lui N. Știrbulescu.
Cotele: Tribună 88; 44, 18, 36; Peluză 62; 21, 15, 31: 10 lei.

791. Premiul PLUCKY — Handicap
(17,25) 10.000, 3000, 1200, 800 lei

783	VIZIRU	1	2160	3.14^{2}	1.29^{9}	Dobrescu	10	21
778	Spic	2	2100	14^{4}	32^{6}	Pavlic	34	40
776	Zenit	3	2100	15^{4}	33	Fischer	110	78
773	Luntraș	4	2180	20^{3}	31^{9}	Dumitrescu	73	52
778	Tufănica		2120	22^{4}	35^{5}	Gaidaev	52	46
753	Leu		2120	41^{2}	44^{3}	Marcenco	—	—

VIZIRU (Jelzo și Janette) aparține Most. I. Pantelimon și este antrenat de D. Dobrescu.
Cotele: Tribună 19; 13, 15; Peluză 21; 13, 14:10 lei.
Event: Tribună 133; Peluză 150:10 lei.

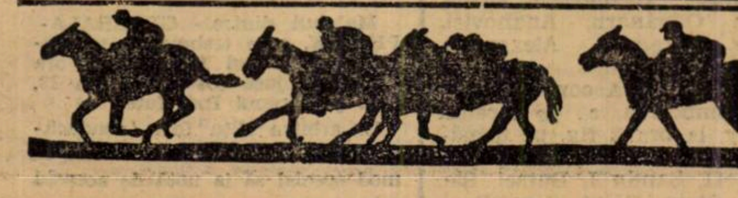

DIVERSE

● DAM mai jos cotele plătite la event:

LA TRIBUNA:
Helen Halpin—Odessa 112.
Dreapta—Urganda 102.
Bistricioara—Urganda 1350.
Kundry—Ialpug 785.
Bruma II—Viziru 133.

LA PELUZA:
Helen Halpin—Odessa 112.
Dreapta—Urganda 183.
Bistricioara—Urganda, câmp 78.
Kundry—Ialpug 466.
Bruma II—Viziru 150.

● **AU FOST** amendați:
A. Podoleacov cu 200 lei pentrucă un îngrijitor din serviciul lui n'a avut carte de îngrijitor.
T. Marcu cu 100 lei deoarece iapa Lora a fugit sub culori schimbate în premiul Brevere.
A. Podoleacov cu 100 lei deoarece Hotin a fugit sub culori schimbate în premiul Brevere.
N. Cercasov cu 500 lei pentrucă a depus o reclamație după disputarea premiului Paytaș și n'a susținut-o.

● **SE ADUCE** la cunoștința d-lor proprietari și antrenori că pe tot timpul **Toamnei și Iernei** până la 1 Martie 1940, între orele 9 și 11 pista este rezervată numai pentru lucrul iute al cailor.
In tot acest timp, nu au voe pe pistă caii care lucrează încet, sau conduși de băeți de grajd, ori la mână. Inainte sau după aceste ore se poate face orice fel de antrenament.

hipism

INFORMAȚII

AZI LA BANEASA
● ALERGARILE vor începe la ora 1.45.
● **EVENTUL va funcționa în cursa a doua cu a treia (Premiile Jiul și Siret) și a patra cu a cincea (Premiile Grassy și Gorgos.**
● **PARIUL AUSTRIAC începe cu un premiu inițial de 30.000 lei.**

ERI LA BANEASA
● AU FOST distanțați:
Șoim în parcursul premiului Lucullus pentru mers neregulat.
Talisman în aceiaș cursă pentru galopuri repetate.
Halah, Baba Iochița și Hotin în parcursul premiului Brevere pentru galopuri repetate.
Rozina în premiul Petrowsky pentrucă a câștigat teren în galop.
Voevod în aceiaș cursă pentru mers neregulat.
Furor în premiul Ulder pentru mers neregulat.
Mohor în aceiaș cursă pentru galopuri repetate
Columbus în premiul Stellate pentru mers neregulat.
Crăiasa în aceiaș cursă pentru galopuri repetate
Elișor și **Tais** tot în premiul Stellate pentru galop la sosire.
● **ȘI-AU AMELIORAT** recordul carierei:
Ciuleandra cu 0,9 secundă; noul record 1.42,2.
Victoria cu 0,6 secundă; a marcat 1.45,4.
Odessa cu 2,6 secunde; a reușit 1.50,7.
Kirasa cu 0,2 secundă; a marcat 1.44,5.
Giovinezza II cu 0,9 secundă; recordul actual 1.36,4.
Ialpug cu 1,1 secundă; a înregistrat 1.35,4.
Ulis cu 0,5 secundă; noul record 1,33,8.

ALERGĂRILE DE TRAP

Băneasa Trap; Ziua 17-a, Sâmbătă 28 Octombrie

— PROGRAM DEFINITIV —

Premiul DAY STAR.
Condiție (1/1) — 13.000 lei
1700 Șoim, Icar, Suveran, Ulm, Princesse Axtell, Vecera
1720 Năvalnic, Dolly B, Domnia
1740 Union, Năluca, Dracu

Premiul DIMITRIE MATAK
Condiție — 135.000 lei
Consolație
1500 Chilipir, Ciuruc, Fugar
1520 A 1, Pilot
1540 Dulcinea
1600 Joly
1640 Miriștea, Draga Mea, Grozava
1680 Rama II 1

Premiul DOCTOR WHITE
Performanță — 15.000 lei
2100 Columbus
2120 Crăiasa, Iarba, Clifford H.
2160 Helen Halpin, Tais, Paj Axtell, Ialpug
2180 Brenn, Sorana
2200 Barza, Peter Gordon, Pinkerton, Durdulia, Ostas, Răsura
2220 Makrele, Dexter Hanover

Premiul FIDELITAS
Handicap — 15.000 lei
1700 Mohor
1720 Peter Worhy
1740 Inel, Lugo, Va-ta
1760 Benito H. P., Voevodul Țiganilor, Dominica, Santuța
1780 Catinca, Sirvanet
1800 Brebenea

Premiul DACHS
Handicap — 21.000 lei
2200 Pal
2220 Katy Caid Naplopo
2240 Voraus, Tixie
2260 Pandur, Havana, Szeged
2280 Gruia, Kundry
2300 Gondolat I
2340 Joppa Hanover

Premiul DIMITRIE MATAK
Condiție — 135.000 lei
(Finala)
1520 Arama
1540 Aurica
1560 Allah, Strjer, Avicn
1640 Floare, Tana, Eol
1680 Elly
1720 Gaby M.

Premiul BULLY BUNCKER
Handicap — 13.000 lei
2100 Dudu Gordon, Furor, Speranța
2120 Giovinezza II, Cilly Hanover, Peter Volo, Tara, Lilia
2140 Elișor, Ialpug, Crăiasa
2200 Călin, Hispano, Tais
2220 Ulis, Jack

Premiul JOHN GARNER
Record — 13.000 lei
1700 Puica, Domnitor, Don
1720 Elixir, Harry Boy, Dâmb, Peter Gordon, Sorana, Fudul, Jack, Bandit II
1740 Jeles II, Pikaver, Barza, Redea, Durdulia, Spic, Extra
1760 Peter Worthy, Dolly Worthy, Brad, Leu, Scnia Worthy, Mura, Tufănica, Gangster, Livada, Oborean
1780 Natașa, Ghimp, Poenița, Centaur, Cartușel, Handicap
1800 Bruma II, Talaz, Vuet

Alergările de galop

BANEASA; ZIUA 17-a, Duminică 29 Octombrie

— S'au publicat handicapurile —

Pr. BRĂILA — H'cap vânzare
20.000 lei — 2200 metri

Alice	70½
Afurisit	68
Aida	64
Șoim	64
Li	63½
Realist	63½
Ticu	62
Meșteru Manole	59
Olaf	59
Pali	58
Caiafa	54½
Răzleț	54
Hop și eu	52½
Puișor	52½
Sulita	52
Golanca	51½
Boccacio	47
Melitta	43
Jony	40
Zori de Zi II	40
Jaf	40

Pr. LOTRU — W. h'cap
25.000 lei — 1600 metri

Cin'te ține	67½
Aida	66½
Realist	65½
Li	64½
Ticu	64
Povestea	63
Farmec	62½
Silver Print	61½
Onuța	61
Vigo	57½
Băbuca	57
Talalka	57
Luțica	56
Răzleț	55
Drapel	54½
Sulița	54
Hop și eu	53½
Golanca	53½
Puișor	53½
Molda	53
Naum	45
Melitta	45
Jony	45

Premiul CRICOV
30.000 lei — 1000 metri

Strâmba	47½
Maffia	50
Beauty	49
Dark Kopi	57
Arosa	47½
Rada III	57½
Bold Topsy	47½
Șuvoi	65
Mândra	53½
Bauraj	49
Frișca	47½
May Day	60
Bila	50
Campanella	47½
Gorică	57
Bucuria mea	47½
Estoc	51½

Premiul ZORI DE ZI
80.000 lei — 1200 metri
Miami, Rush Betty, Blue Girl, Barius, Mărțișara, Bilitis, Noroc.

Pr. GR. CANTACUZINO
80.000 lei — 3000 metri
Bock, Naplon, Amnar, Măcieș, Buburel, Ialmei.

Premiul SPIC — Handicap
30.000 lei — 1300 metri

Brânceni	68
Colombo	64
Cornița	63
Orion	60½
Carmen	60
Tricolor	59
Sukoro	57½
Smaranda	57
Roy	57½
Etelköz	56½
Mazepa	55½
Monette III	55½
Nae	55½
Realist	53
M. en avant	51½
Povestea	50½
Lăncier	50
Leoaica	49½
Olaf	48½
Talalka	44½
Caiafa	42
Străjer	41½
Traviata	40
Pricina	40

Premiul FIDIBUSZ
20.000 lei — 1600 metri

Paiața	54
Beauty	54
Arosa	55½
Bold Topsy	57
Frișca	54
Campanella	54
Niculae	54
Rose d'Orsay	55½

Azi, la Băneasa

Medardus, Marcella, Flor Fina, Cornița și Rubin în premiul Grassy

Trei handicapuri reușite

Reuniunea care va avea loc azi la Băneasa nu conține o probă importantă. Totuși abilitatea cu care a fost alcătuit programul, acordă reuniunei o notă de pronunțat interes. In centrul programului se află premiul Grassy, o alergare în care găsim cai cu frumoase state de serviciu. Este vorba de Cornița, Flor Fina, Marcella, Medardus, Necaz și Rubin. Intre aceste elemente de verificate posibilități se prevede o frumoasă luptă.

In al doilea rând trebuesc semnalate cele trei handicapuri ale zilei. Premiul Jiu, premiul Neajlov și premiul Gorgos, sunt pe hârtie veritabile șarade.

Premiul Siret de asemeni se prezintă remarcabil.

Cine va câștiga?

In lupta finală ar urma să conteze Carsix, Voicuța, Garoafa II și Maffia. Ultima de mult n'a arătat valoarea bună. Cu ea ar avea prima șansă. Fiind însă în declin, este riscat a se pune temei pe șansa ei. Garoafa II este barată de Voicuța și Carsix.

Indicăm : GR. SCHWARTZ, **Garoafa II**, Maffia.

PREMIUL JIU

Grea alergare. La prima vedere se remarcă Lira, Pricina și Baby II. Prima își revine. A figurat în două rânduri la sosire. Și Baby II are la activ câteva comportări merituoase. In plus, condiția ei ni se pare mai concludentă. Pricina n'ar trebui să lipsească dela sosire. Pensionara lui Deinbeck poartă o greutate favorabilă.

Indicăm : BABY II. Lira, Pricina.

PREMIUL SIRET

Cele mai concludente titluri le prezintă Orion, Don Alberto și Carmen. La diferențele din program, Orion ni se pare preferabilă. Mai ales că distanța îi este pe plac. Don Alberto îi va servi însă o replică fermă.

Indicăm: ORION, **Don Alberto**, Carmen.

PREMIUL GRASSY

Marcella a dovedit o perfectă condiție cu ocaziunea ultimelor ei curse. In special ultima victorie a roaibei este foarte merituoasă. A dispus de Nae dându-i descărcări. Distanța este puțin lungă pentru ea. Totuși o instalăm favorită. Principala ei adversară va fi Flor Fina. Roaiba duce distanța. Dacă ar fi fost bine am fi recomandat-o.

Necaz va mai figura în lupta finală.

Indicăm: MARCELLA, **Flor Fina**, Necaz.

PREMIUL GORGOS

Rada III, Hangiu și Odihna sunt caii cari prezintă titlurile cele mai concludente. Rada III, acum o săptămână a fugit bine. Trebue însă să dea 8 jum. kgr. iepei Odihna. Aceasta merge bine dimineața. Dacă va confirma exercițiile de dimineață, va câștiga. Hangiu, care se află în progres, nu este o cantitate neglijabilă.

Indicăm : ODIHNA, **Rada III**, Hangiu.

PREMIUL GRAL

Herghelia Scroviște este bine reprezentată prin Fârtat și Șuvoi. N'ar fi exclus ca victoria să revină unuia din pensionarii lui Romanes. Bien Aller le va opune o serioasă rezistență.

Indicăm : HERGHELIA SCROVIȘTE, **Bien Aller.**

PREMIUL NEAJLOV

Spătar a fugit bine Duminică. Valoarea arătată atunci este suficientă pentru a-i da victoria. Goblin este și el un concurent cu veleități.

Indicăm: SPATAR, **Goblin**

CONCURENȚII PROBABILI

Premiul BĂNEASA — Vânzare
20.000 lei — 1500 metri (P. V.)

Zefir	52	Mullot
Maffia	46	Iosza
Băiețel	48	Logofătu
Lizica	50½	Tasim
Bauraj	48½	0
Garoafa II	48½	Oprescu
Țuguilă	48½	I. Huțuleag
Flandra	42	Florescu
Burgos	50½	Thies
Noroc	50	0
Carsix	50½	Cucu
Voicuța	52½	Vincent
Bucuria Mea	42	0

Premiul JIU — W. handicap
25.000 lei — 1300 metri (L. D.)

Marmara	64	R. Cristea
Olaf	64	J. Gill
Meșteru Man.	62	x
Vigo	60½	Mullot
Caiafa	57½	?
Străjer	57	Ilinca
Gloria	55	Iosza
Traviata	54½	Vincent
Baby II	52	Tasim
Balihoo	50½	Thiess
Lira	50½	Cucu
Pricina	47	Florescu

Premiul SIRET — Mixtă
30.000 lei — 1600 metri (P. I.)

Furtuna	55½	Pârvulescu
Don Alberto	56	Vincent
Carmen	54½	Nicodim
Realist	51	0
Sukoro	54	Oprescu
Harta	51	I. Huțuleag
Tricolor	54½	0
Cornița	60	0
Orion	51½	Cucu
Nae	56½	Ilinca

Premiul GRASSY
35.000 lei — 2200 metri

Rubin	53	Cucu
Marcella	53	Iosza
Realist	45	Oprescu
Medardus	57½	Ilinca
Flor Fina	55½	J. Gill
Cornița	54	Vincent
Necaz	50	Mullot
Bravo mă	49	Florescu

Premiul GORGOS — Handicap
25.000 lei — 1400 metri (P. I.)

Agitatote	70	0
Voicuța	63	0
Mărțișoara	62	0
Crainic	59	V. Huțuleag
Carsix	58	0
Rada III	57	Ilinca
Noroc	56	R. Cristea
Lecaude	54½	Vincent
Barcău	54½	Mullot
Florence	53	Tănase
Burgos	53	x
Capriole	51½	x
Băiețel	51	0
Hangiu	49	Iosza
Mircioaia	48½	Tasim
Odihna	48½	Crișan
Suspin	48	0
Țuguilă	46½	0
Arosa	40	Florescu

Premiul GRAL
25.000 lei — 1200 metri (L. D.)

Rose d'Orsay	56	R. Cristea
Beauty	53½	Thies
Odihna	58½	0
Fârtat	60	Ilinca
Șuvoi	60	Florescu
Frișca	53½	Oprescu
Bien Aller	60	Tănase
Cine-va	56	J. Gill
Billa	56	Tasim
Campanella	53½	Oprescu

Pr. NEAJLOV — Handicap
30.000 lei — 2400 metri

Rubin	64	0
Spătar	55½	Tasim
Afurisit	57	Ilinca
Șoim	52½	Cucu
Blank	52½	V. Huțuleag
Goblin	52	Mullot

PRONOSTICURILE PRESEI

ZIARELE	Premiul Băneasa	Premiul Jiul	Premiul Siret	Premiul Grassy	Premiul Gorgos	Premiul Gral	Premiul Neajlov
Universul-Sport	Gr. Schwartz Garoafa II	Baby II Lira	Orion Don Alberto	Marcella Flor Fina	Odihna Rada III	Herg. S-viște Bien Aller	Spătar Goblin
Gazeta Sport.	Gr. Schwartz Garoafa II	Pricina Lira	Orion Tricolor	Marcella Medardus	Hangiu Mircioaia	Bien Aller Campanella	Spătar Șoim
Universul	Voicuța Garoafa II	Străjer Baby II	Don Alberto Harța	Flor Fina Cornița	Rada III Noroc	Șuvoi Cine-va	Șoim Blank
Curentul							
România	Gr. Schwartz Țuguilă	Baby II Lira	Don Alberto Orion	Marcella Medardus	Noroc Rada III	Herg. S-viște Bien Aller	Șoim Rubin
Timpul	Gr. Schwartz Garoafa II	Vigo Pricina	Orion Nae	Marcella Necaz	Mărțișoara Mircioaia	Șuvoi Bien Aller	Goblin Spătar
Ordinea	Carsix Lizica	Străjer Traviata	Orion Don Alberto	Rubin Flor Fina	Rada III Barcău	Fârtat Cine-va	Șoim Afurisit
Seara	Voicuța Burgos	Lira Pricina	Don Alberto Cornița	Flor Fina Necaz	Capriole Rada III	Șuvoi Odihna	Blank Șoim
Semnalul	Lizica Burgos	Baby II Lira	Harța Carmen	Marcella Rubin	Hangiu Noroc	Odihna Bien Aller	Blank Goblin
Evenimentul	Burgos Lizica	Balyhoo Baby II	Harța Don Alberto	Flor Fina Necaz	Rada III Noroc	Șuvoi Odihna	Șoim Spătar
Cei mai indicați	Gr. Schw. 7 Burgos 1 Lizica 1	Baby II 3 Străjer 2 Balihoo 1 Vigo 1 Lira 1 Pricina 1	Orion 4 Don Alberto 3 Harța 2	Marcella 5 Flor Fina 3 Rubin 1	Rada III 3 Hangiu 2 Mărțișoara 1 Capriole 1 Noroc 1 Odihna 1	H. S-viște 7 Bien Aller 1 Odihna 1	Șoim 4 Spătar 2 Blank 2 Goblin 1

CICLISM

Cei trei cadeţi:

Ion Andreescu, Marin Niculescu şi Stelian Marinescu, —revelaţiile Velodromului,—proaspeţii promovaţi la categoria „muşchetarilor"

Pe marginea unor mentalităţi greşite

Ultima reuniune, — poate şi cea din urmă — din actualul sezon, a consacrat definitiv un restrâns, dar select mănunchiu de alergători.

Trei alergători, trei „cadeţi", au fost promovaţi într'o categorie superioară, drept răsplată pentru comportarea lor din acest sfârşit de stagiune. Primii doi: Niculescu şi Andreescu sunt cei mai cunoscuţi alergători bucureşteni din categoria „puştilor"; asupra lor am insistat de nenumărate ori, în coloanele acestui ziar, aşa că o nouă prezentare pare inutilă.

Ultimul, *Stelian Marinescu,* este unul dintre „mânjii" care a fost trecut în categoria II-a încă de acum două săptămâni şi asupra căruia nu s'a prea insistat.

Cu reale aptitudini pentru ciclism, atât pentru cursele lungi, de şosea, — el a participat în „Cupa Restauraţiei" — dar mai ales pentru Velodrom, el s'a evidenţiat încă din primele curse.

O fire tăcută, slab, dar plin de nerv, Stelian Marinescu s'a impus ca o veritabilă speranţă a iuţelii şi a continuat să urce tot mai sus reuşind să iasă din anonimat. Şi lucrul acesta a fost posibil, numai datorită seriozităţii de care dă dovadă şi conducătorului său direct în persoana d-lui Iacobescu. O seriozitate la lucru, cum la puţini tineri poate fi văzută.

O MENTALITATE GREŞITA

Toţi cei cari au fost prezenţi pe Velodrom, acum trei zile, au putut vedea cu surprindere (e vorba de cursa de eliminare pentru categ. III-a) cum, la ultimul sprint, viforistul Niculescu a câştigat cu o surprinzătoare uşurinţă asupra egalului său Andreescu. Cei care cunoşteau posibilităţile lui Andreescu au observat că acesta nu a vrut să tragă.

Lucrul, la prima vedere, pare paradoxal — cine n'ar dori să fie învingător într'o cursă în care are cele mai mari şanse ?— şi totuşi se poate explica foarte uşor.

Andreescu n'a forţat pentru că nu vroia să treacă la categ. II-a. Alergătorului nu-i se poate aduce decât vina că a ascultat sfaturi pornite din vederi înguste.

Ceeace dorim să arătăm în aceste rânduri, este mentalitatea greşită care domneşte printre ciclişti: rezerva voluntară de a promova la categ. superioară, pentru a putea fi veşnic învingători printre cei slabi — şi, apoi, finalmente, să rateze o „carieră" promiţătoare, aşa cum s'a întâmplat cu mulţi juni. Este o adevărată crimă (cuvântul nu-i deloc prea tare) de a reţine elementele tinere şi talentate, să se măsoare cu aşii. Ei nu vor avea nimic de pierdut. Dimpotrivă numai de învăţat. Cea mai elementară logică ne arată că numai venind în contact cu cel mai tare vei putea în scurtă vreme să-l cunoşti, să-l egalezi, ba chiar depăşi. De câte ori profesorul n'a fost întrecut de elevul său ? Exemplele sunt nenumărate, în toate ramurile de activitate, iar la ciclism cel mai edificator este acela dintre Tudose şi Henciuc. Acesta din urmă a predat *„abecedarul"* ciclismului actualului dublu campion. Şi elevul l-a „învins" pe „profesor", spre cinstea amândorura.

ROLUL CONDUCATORILOR

A fi conducător şi mai ales conducător tehnic la ciclism este un lucru extrem de greu. Nu este suficient să legitimezi câţi mai mulţi alergători şi să-i înscrii în curse. El—diriguitorul—trebue să se apropie sufleteşte de alergător şi să-i fie un adevărat camarad.

E drept, trebue ca elanul tinereţii să fie pe alocuri, cu folos, stăvilit sau încurajat, după cum e cazul, şi acest lucru trebue făcut la timp. Dar a merge până acolo încât să-i răpeşti posibilităţile de afirmare definitivă, este un lucru inexplicabil, ca să nu spunem altfel.

Nu vrem să facem nici o aluzie, nici o personalitate, ci profităm de un caz ca atâtea altele, spre a face unele precizări.

Faptul că doi, trei juniori vor trebui să lupte cu alergători mai bătrâni şi mai puternici, nu trebue să sperie pe nimeni când tinerii realizează timpuri excelente.

Rolul conducătorului este hotărâtor pentru viitorul acestor excelente elemente. Acum, ei trebue să-şi arate arta lor de specialişti. Să facă un antrenament raţional, ferindu-se să risipească energia prin eforturile inutile şi prin participarea băieţilor în curse fără noimă sau prea grele, pentru posibilităţile lor.

Comportarea „cadeţilor" *în viitor* ne va arăta gradul de pricepere al îndrumătorilor. Materialul uman este excelent, el n'aşteaptă decât să fie modelat. Iar noi aşteptăm să vedem mâini abile în modelat.

— Niki Nicolau —

Tot „F. R. C."-ul organizează Duminică o importantă reuniune cu un program inedit

Ziua de 29 Octombrie, era anunţată să rămâe liberă.

„Cupa Macri" contramandată, — motivele nu le cunoaştem, — „Metropola" n'a binevoit să dea nici un semn de viaţă, cu privire la regia „Cupei N. Caranfil", — faptul nu-i face cinste nici de cum formaţiei „metropoliste", — astfel că, în situaţia aceasta, forul de specialitate a luat din nou asupră-şi o organizare.

A câtea din acest an?

Le-am pierdut şirul, o mărturisim.

Dincolo, însă, de această „performanţă" a „F. R. C."-ului, trebuie văzută o tristă stare de inactivitate a grupărilor.

Sabotaj? rea voinţă? delăsare? Sau toate la un loc, şi pe deasupra lipsa de fonduri?

O stare asupra căreia vom insista în numerile ce vin.

Până atunci, se cade subliniat că Duminică vom avea o nouă reuniune, tot atât de atractivă ca şi cele precedente.

PROGRAMUL

1. Cursa străjeri, 10 ture.
2. Viteză Cat. I-a.
3. Demi fond Cat. III-a 21 ture cu sprint la fiecare 3 ture I 3 pt., II 2 pt., III 1 pt. Ultimul sprint dublu.
4. Demi fond Cat. II-a 30 ture, acelaş sprint la 3 ture cu punctaj la fel.
5. Demi fond Cat. I-a 45 ture cu acelaş punctaj şi sprint.
6. Viteza începători.

Inceputul ora 9, în caz de ploae ora 14 după masă.

Intrarea gratuită.

Regulamentul cursei de pe Velodrom

Art. 1. — Federaţia Română de Ciclism organizează în ziua de Duminică 29 Octombrie a. c., o reuniune ciclistă pe velodromul din şoseaua Olteniţei, în cadrul căreia se vor disputa următoarele probe:

a) Demifond cat. 3-a;
b) Demifond cat. II-a;
c) Demifond cat. I-a;
d) Viteză începători;
e) Cursă de străjeri;
f) Viteză cat. I-a.

Art. 2. — Cursa de demifond pentru categoria 3-a se va face pe 21 de ture cu sprint la fiecare 3 ture şi cu următorul punctaj: 1) 3 pcte, 2) 2 pcte, 3) 1 pct. Primii trei clasaţi vor primi câte o plachetă.

Art. 3. — Cursa de demifond pentru categoria II-a se va face pe 30 de ture, cu sprint la fiecare 3 ture şi cu următorul punctaj: 1) 3 pcte, 2) 2 pcte, 3) 1 pct. Primii trei clasaţi vor primi câte o plachetă.

Art. 4. — Cursa de demifond categoria I-a se va disputa pe 45 de ture, cu sprint la fiecare 3 ture şi următorul punctaj: 1) 3 pct. 2) 2 pct, 3) 1 pct.

Art. 5. — Cursa de viteză pentru începători se va disputa în două serii cu finale. Primii trei clasaţi vor primi câte o plachetă.

Art. 6. — Cursa pentru străjeri este deschisă numai străjerilor neliceniaţi dela 15 ani în sus şi se va face pe 10 ture. Primul clasat va primi o medalie, iar următorii patru câte o diplomă.

Art. 7. — Proba de viteză pentru categoria I-a se aleargă în serii, recalifică demifinale, sferturi de finale şi finale. Primii trei clasaţi vor primi câte o plachetă.

Art. 8. — Adunarea concurenţilor va avea loc la ora 8.30, când se va face şi apelul alergătorilor. Probele vor începe la ora 9 dim.

Art. 9. — Inscrierile fără taxă, se primesc la sediul F.R.C.-ului din calea Victoriei 29 etajul 3, pentru fiecare probă în parte, până în ziua de Sâmbătă 28 Octombrie a. c., ora 12.

In caz de ploaie reuniunea se amână pentru ora 14 a aceleaş zile.

Curse motocicliste pe Velodrom

Următorii motociclişti vor face demonstraţii de curse de motocicliete pe velodromul din şoseaua Olteniţei în ziua de Duminică 29 Oct. a. c.:

Ion Craiovean, Ion Popa, Bucur Gâlcă, Dumitru Constantin, eventual Niculaie Ionescu Cristea.

Duminică o nouă reuniune ciclistă, pe Velodromul din Şos. Olteniţa

Se pare că ciclismul este pornit spre o nouă epocă de consolidare şi afirmare.

Odată cu crearea noului velodrom, n'a fost Duminică în care să n'aibă loc o reuniune cu caracter, mai mult sau mai puţin, internaţional.

Timpul care — să sperăm — pare că se va menţine propice pentru astfel de reuniuni, a determinat Federaţia Română de ciclism să organizeze o nouă reuniune pentru toate categoriile.

Din filmul curselor pe care-l redăm mai jos, se poate vedea cum pentru prima dată, în acest sezon, vom avea pentru fiecare categorie aparte câte una, sau două probe.

Reuniunea va începe, dacă nu va ploua, la ora 9 precis, iar în caz de ploaie ea se va ţine la orele 14.

Intrarea, ca şi toate reuniunile organizate până acum de F. R. C. va fi gratuită, constituind o nouă propagandă pentru difuzarea ciclismului în marea masă, de unde se vor recolta noii adepţi ai pedalei.

VOLLEY BASKET-BALL

Astăzi se vor juca matchuri oficiale

Profitând de faptul că astăzi este sărbătoare, districtul Bucureşti a programat numeroase partide cari vor avea darul să clarifice competiţiile.

După cum se poate vedea, este o etapă dintre cele mai importante.

Iată acum matchurile cari se vor disputa.

BASKET-BALL

La basket-ball, partide n'au mai rămas să se joace, decât la băeţi şi numai la „promoţie".

Astfel Tirul, cu un moral excelent, va da de furcă Bonapartiştilor, oamenii d-lui Dimitriu având chiar şanse serioase de a termina învingători.

Delavrancea este favorit în faţa Caraimanului, iar V. Dacia va câştiga chiar la scor în faţa Pebe-ului.

VOLLEY-BALL FEMININ

Fetele, însă, vor avea la volley o zi „plină". Astfel, V. Dacia va câştiga cu destulă greutate în

MARCELA IONESCU

faţa Craiului Nou, iar E. F. A. este favorită în faţa Stadiului Român.

Nu aşa de sigur de victorie este Sp. Studenţesc căci are de jucat cu Vergu. Noi credem însă că până în cele din urmă, universitarele vor face faţă situaţiei, clasându-se în finală fără nicio înfrângere.

Pentru locul doi din clasament, formaţia secundă a fostelor campioane naţionale se va război cu fetele Caraimanului, care deţin acum o formă destul de bună.

Delavrancea deşi este handicapată... prin handicap, va reuşi până în cele din urmă să câştige asupra Monitorului Oficial.

VOLLEY MASCULIN

Onoare

Cel mai interesant match se va disputa între Macaby şi Aurora, echipe prin excelenţă tehnice, astfel că întâlnirea se poate ridica la un regal sportiv. Echipele fiind de forţe sensibil egale, indicăm, prin simplă impresie, victoria alb-albaştrilor.

Bonaparte va da emoţii V. S. C.-ului, care poate obţine un rezultat favorabil, totul fiind în funcţie de formaţia pe care o va alinia.

Sportului Studenţesc, nu i-a fost dat să se poată „măsura" la basket cu C. F. R.-ul, din cauză că ambele echipe au fost eliminate din competiţie, de către out-sideri. Rivalitatea lor va putea fi pusă în funcţie însă astăzi la volley, când cele două grupări se întâlnesc într'un match extrem de pasionant.

Şi nu va surprinde pe nimeni o eventuală înfrângere a proaspeţilor campioni naţionali, dat fiind marele preţ pe care îl pun pe victorie, alb-negrii.

Promoţie

La promoţie Venus-ul, actualul leader al seriei secunde, întâlneşte pe Caraiman într'o partidă care nu poate reveni decât numai negrilor.

La categoria a III-a, Tirul va avea să-şi apere primul loc în faţa asalturilor disperate ale Pebe-ului, iar Crai Nou va ceda până la urmă impetuozităţei dovedite a Săgeţei.

Iată acum programul detaliat al jocurilor de astăzi.

BASKET PROMOŢIE

Tirul—Bonaparte, teren Velodrom, ora 10,30, arb. Surmejan.

Delavrancea—Caraiman, teren Sportul, ora 11, arb. D. Ghiţescu.

V. Dacia—Pebe, teren Velodrom, ora 11,30, arb. Surmejan.

VOLLEY-BALL FEMENIN

V. Dacia—Crai Nou, teren Velodrom, ora 11, arb. Gheorghiade.

St. Român—E. F. A., teren Sportul, ora 10, arb. F. Covaci.

Sp. Studenţesc—Vergu, teren Sportul, ora 10,45, arb. F. Marinescu.

Start B. — Caraiman, teren Start, ora 11, arb. Gr. Avachian.

Delavrancea—M. Oficial, teren Sportul, ora 16, arb. Scopilide.

VOLLEY CATEGORIA III-a

Teren Pebe

Tirul—Pebe, ora 16,30, arb. F. Covaci.

Crai Nou—Săgeata, ora 15,45, arb. F. Covaci.

VOLLEY CATEGORIA I-a

Onoare

Macaby—Aurora, teren Sportul, ora 10, arb. F. Marinescu.

Bonaparte—V. S. C., teren Velodrom, Joi 26 Octombrie ora 9,15, arb. Fr. Marinescu.

Av. Sportiv—A. S. A. forfait A. S. A.

Sp. Studenţesc—C. F. R., teren Sportul, ora 11,30, Joi 26 Octombrie, arb. Augustide.

Promoţie

Delavrancea—E. F. A. forfait şedinţă.

Caraiman—Venus, teren Velodrom, ora 10, arb. Gheorghiade.

Dela C. C. a arbitrilor din F. R. B. V.

Comisia centrală a arbitrilor din F.R.B.V. aduce pe această cale la cunoştinţa tuturor arbitrilor delegaţi în conducerea jocurilor de Joi 26 Octombrie şi Duminică 29 Octombrie, că sunt obligaţi a începe matchurile precis la ora fixată de către comisia de programare a districtului Bucureşti.

Deasemenea, arbitrii sunt încunoştiinţaţi că la jocurile de Joi 26 Octombrie şi Duminică 29 Octombrie vor ţine câte un minut de reculegere în memoria regretatului Aurelian Todicescu.

Stanislaw Baran

noul antrenor federal de basket-ball şi-a început activitatea

Stanislaw Baran, noul antrenor federal de basket-ball, şi-a inaugurat ieri activitatea, conducând antrenamentul secţiei feminine a clubului Caraiman.

ATLETISM

Astăzi pe A. N. E. F.

Campionatele Universitare de atletism

Prima manifestare a Frontului Național Studențesc

Zilele trecute s'a întâmplat la noi, un fenomen de care fiecare conștiință bâstinașe trebue să se lovească. Educația fizică și sportul au fost introduse în lumea intelectuală a studențimei.

Mai precis, e vorba de înființarea secțiunilor sportive pe lângă fiecare facultate, în cadrul Frontului Național Studențesc, de organizarea concursurilor sportive studențești, într'un cuvânt de introducerea oficială a sportului în sistemul de educație al tinerimei noastre universitare.

Campionatele de astăzi, început modest al unei organizări, pe care o dorim cât mai completă, vin să ne înfățișeze unul din numeroasele aspecte pe care le poate prezenta recreația fizică a studentului.

Faptul că s'a ales atletismul ca să deschidă activitatea sportivă a studențimei încadrată în Frontul Național Studențesc, nu este o simplă întâmplare.

Sportul atletic s'a dovedit de mult ca fiind un mijloc complet de educație fizică, constituind un complex de exerciții, care ajută într'un chip atât de armonios la desvoltarea corpului.

Inceput modest al organizării vieței sportive în cadrul nouii organizații studențești, manifestațiunea de astăzi vine să înfățișeze conducătorilor noștri cât de mult au de lucrat în acest domeniu, în care până astăzi nu s'a făcut nimic.

Organizate în pripă, la o dată puțin favorabilă, probele de astăzi, sunt mai mult o demonstrație de cât o luptă, mai mult o festivitate de cât un examen.

Organizate cu grijă și din timp, având tot sprijinul celor care sunt datori să-l acorde, aceste campionate studențești vor trebui să însemne în viitor splendide manifestațiuni de energie tinerească, prilej de afirmare a forței fizice, a entuziasmului, dar și a disciplinei universitare.

PARTICIPA ȘI PROEMINENȚE

Printre concurenții destul de numeroși cari s'au înscris în campionate, figurează și câteva nume de răsunet în mișcarea atletică românească, cum sunt : Jupi Calistrat, Ludu Virgil, Ionescu-Crum, Popescu Romulus, Coman și alții.

Cu alte cuvinte, prezența acestora mărește și mai mult interesul și poate da concursurilor acestora caracterul de campionat așa cum îl merită ,mai ales că este și ultima manifestațiune atletică a anului.

JURIUL TECHNIC

Conducerea technică a acestei competițiuni a fost încredințată unui juriu select format din conducătorii Academiei Naționale de Educație Fizică și cei ai Federației Române de Atletism, sub președinția d-lui col. adj. Emil Pălăngeanu președintele F. R. A. Competența juriului va asigura concursului o normală desfășurare.

PROGRAMUL ZILEI

Campionatele vor avea următorul program :

100 m. plat.
200 m. plat.
400 m. plat.
800 m. plat.
1500 m. plat.
Lungime.
Înălțime.
Triplu salt.
Aruncarea discului.
Aruncarea greutății.
Aruncarea suliței.

INSTRUCȚIUNI

Concursurile încep la ora 9 dim. precis, iar înscrierile se mai pot face și pe teren până la ora 8.30.

Nu se percepe nici o taxă pentru înscrieri.

Participanții vor trebui să concureze cu echipamentul complet : maillot, chiloți, pantofi de atletism.

Azi se dispută concursul interșcolar pentru CUPA THEODOR POPOVICI

Azi, cu începere dela ora 9 a. m., se va desfășura pe stadionul Municipal al sectorului I Galben din șoseaua Ștefan cel Mare, un concurs inter-școlar la care și-au prezentat adeziunea 280 participanți reprezentând 17 școli.

Acest concurs se anunță foarte disputat, iar prin numărul mare de participări se dă reuniunii un deosebit interes.

Tinerii școlari care doresc a viziona reuniunea atletică, au acces liber pe Stadion, putând astfel să-și încurajeze camarazii lor de liceu.

Probele vor fi:

Ora 9 a. m.: *100 m. serii, greutate, 800 m., înălțime, 100 m. finală, 3.000 m., ștafetă, 4x100m.*

Ora 15: *300 m. serii, disc, 1500 m., lungimea, 300 m. finală, ștafetă 4 x 1.000 m.*

Concurenții trebue să fie prezenți pe teren cu cel puțin o jumătate de oră înainte, spre a li se indica locul de desbrăcat și a primi instrucțiuni.

Reuniunea atletică este înzestrată cu o frumoasă cupă pusă în joc de către d. Theodor Popovici, secretarul general al Asociației Viforul Dacia.

Punctajul în această cupă se va face astfel: 10, 7, 4, 3, 2, 1 puncte pentru cele 6 locuri prime în clasament, cupa revenind școlii care întrunește cele mai multe puncte în clasamentul general.

Primii trei clasați de fiecare probă vor primi câte o diplomă.

Organizarea concursului o vor face membrii clubului Viforul Dacia.

Juriul va fi format din d-nii: Th. Popovici, Petre Fesci, Petre Scopilide, Romulus Popescu, G. Iost, N. Tacorian, S. Nicolau, Fl. Corvătescu, Mihail Xenocrat, F. Calistrat.

Dela clubul Victoria

Comisia technică a clubului „Victoria" a decis următoarele:

„Față de numărul mare de membri înscriși la secția de atletism, a hotărît, pentru stimularea acestor forțe tinere, disputarea unui concurs mixt între membrii clubului, pentru azi pe stadionul A. N. E. F. orele 16.

Vor fi probe obișnuite pentru fete, copii și juniori ; pentru aceasta sunt rugați a nu absenta nici un atlet.

MARȘ

A doua probă de antrenament și selecție

Duminică 29 Octombrie se va desfășura în regia comisiei de marș proba de selecție în vederea Cursei București-Ploești. Plecarea se va da la ora 8 precis, din fața parcului U.F.S.R. și va urma traseul următor : U.F.S.R., șoseaua Kiselef-Otopeni, Săftica. Parcursul măsoară 40 km. și se pretează pentru marș. Inscrierile se fac Vineri seara, între orele 19—21 la sediul clubului „Stadiul Român" sau pe teren înainte de concurs. Concurenții vor avea pantofi cu talpă groasă, iar restul după putință.

Dela comisia de marș

● Comisia de marș din F.R.A. mulțumește pe această cale d-lor oficiali ai Federației de ciclism pentru ospitalitatea și concursul acordat mărșeluitorilor în Proba de Duminică 22 Octombrie.

Viforul Dacia și-a format echipa pe care o va prezenta la matchul cu Stadiul Român

La matchul pentru supremația în atletismul românesc între cele două mari grupări bucureștene, Asociațiunea sportivă Viforul Dacia și-a selecționat echipa, după cum urmează :

100 m.: Oprescu, Fliegel; 200 m.: Lazăr, Stelorian; 400 m.: Lazăr, Stelorian; 800 m.: Tălmaciu, Radu Ioniță; 1.500 m.: Radu Ioniță, Tălmaciu; 5.000 m.: Radu Ioniță, Tărtăreanu ; 10.000 m.: Tărtăreanu, Radu Ioniță ; Greutate: Gurău, Negru; Disc: Gurău, R. Popescu; Ciocan: Gurău, R. Popescu; Suliță: Eilhard, Negru, Moga, Surmeian; Înălțime: Iost, Tacaci, Beer; Prăjină: Eilhard, Suteu, Iost; Triplu salt: Calistrat, Iost, Moga; Lungime: Calistrat, Iost, Lupan; Ștafeta 4 x 100 m.: Oprescu, Fliegel, Stelorian, Lazăr; Ștafeta 4 x 400 m.: Sucitu, Tălmaciu, Stelorian, Lazăr.

După cum s'a anunțat, acest match va avea loc în zilele de 28 și 29 Octombrie.

RUGBY

Viforul Dacia joacă astăzi amical cu Sportul Studențesc

Pe velodromul din Șoseaua Ștefan cel Mare, la orele 9,30, se vor întâlni amical primele garnituri ale cluburilor frunțașe: Vif. Dacia și Sp. Studențesc.

Matchul, deși amical se anunță foarte disputat, ținând seama de rivalitatea sportivă între aceste cluburi.

Acest match este un bun criteriu pentru definitivarea echipelor în vederea apropiatelor întâlniri din cadrul cupei „Gen. Gabriel Marinescu". Deasemenea, jucătorii își vor da tot interesul de a juca cât mai bine pentru a fi selecționați în echipele prime.

In acest scop, cluburile de mai sus convoacă pentru astăzi toți jucătorii pentru a fi încercați în acest match.

Va arbitra d. Gică Micola.

ȘTIRI

● Se convoacă echipa I-a de rugby a clubului „Victoria" Duminică 29 Oct. ora 13 d. a. în fața terenului T. C. R. în vederea matchului cu Venus pentru cupa „G-ral Gabriel Marinescu". Jucătorii cari au echipament sunt rugați să-l aducă.

● Sportul Studențesc — secția de rugby — convoacă pentru matchul amical ce are loc astăzi 26 Octombrie a c., pe terenul Velodrom la ora 10,30, contra Viforului Dacia pe următorii jucători:

Parcalabescu, Lopațel, Besliu, Costescu, Macarovici, Cameniță, Riegler, Ștefan Ionescu, Teodorescu, Gonnetant, Diamandy, Georgescu, Damian, Andrieș, Marian, Iovănescu, Popa, Dan Ionescu, Cosmănescu, Oprescu, precum și toți ceilalți jucători ai categoriilor inferioare:

Prezența tuturor este obligatorie, urmând a se forma cele două echipe pentru matchurile oficiale de Duminică.

Din buturi

— Internaționalul Florea (Venus) va fi indisponibil cel puțin două săptămâni în urma unei lovituri în mușchi la piciorul drept în matchul cu Sp. Stud.

— Campionatul categoriei onoare se reia în ziua de 12 Noembrie după eliminatoriile cupei Gen. Gabriel Marinescu.

BOX

Comunicat al școalei de oficiali F. R. Box

Se face cunoscut tuturor elevilor înscriși la cursurile școalei de oficiali F. R. Box, că sunt obligați a depune câte două fotografii, pentru a li se putea elibera legitimațiile, fără de care nu vor avea acces în localul școalei.

Fotografiile trebuesc depuse la secretariatul școalei, sediul F. R. Box din str. Gogu Cantacuzino 33, până Vineri, 27 Octombrie, ora 19.

Director,
(ss) *Căpitan dr. Tr. Dumitrescu*

AUTOMOBILISM

Nu s'a renunțat la cursa de viteză în coasta dela Poiana Brașovului?

Se pare că Moto-Clubul din localitate intenționează să o organizeze în scurt timp

Alergarea de viteză în coasta de la Poiana Brașovului, alergare care făcea parte din campionatul național de munte și care în mod obișnuit închidea sezonul sporturilor mecanice, nu s'a disputat încă anul acesta și, după unele comunicate ea a împărtășit soarta competițiunei dela Feleac, fiind anulată.

Organizată la început de clubul „Coronensis" care în anii din urmă nu s'a făcut remarcat cu nimic, întrecerea dela Poiana Brașovului a fost regisată în anii din urmă, cu deosebit succes, de gruparea Moto Club Român din localitate.

Spre a se pune capăt unui litigiu în ființă între cele două formații brașovene, Moto Clubul Român a acceptat să redea, spre organizare, această alergare, clubului „Coronensis". Și această ultimă formație își luase angajamentul de a regisa ediția de anul acesta.

Iată însă că, întocmai ca și în trecut, clubul „Coronensis" nu s'a prea prăpădit cu firea și alergarea dela Poiana Brașovului a rămas, anul acesta, numai un proect al formației care revendica dreptul de a o organiza.

Desigur că lipsa din program a acestei întreceri pasionante este resimțită de practicanții sporturilor motorizate a căror activitate a fost și altfel mai redusă ca în trecut.

TOTUȘI, MAI EXISTA SPERANȚE

Actualmente, toată lumea știe că alergarea dela Poiana Brașovului a fost anulată. Totuși, unii dintre sportivii Brașovului nu au pierdut speranța unei târzii reeditări a ei.

Aseară am avut prilejul să stăm de vorbă cu unul dintre conducătorii Moto Clubului Român din Brașov și acesta nu ne-a adus la cunoștință intenția formației din care face parte de a organiza, încă în acest sezon, alergarea pe care clubul „Cornensis" a găsit că este mai comod să o ignoreze.

Știrea nu este lipsită de interes dar o dăm sub cuvenita rezervă, așteptând confirmarea ei.

TENNIS

Campionatele de tennis ale A. S. Metropola au început ieri

Campionatele de tennis ale Asociației Sportive Metropola au început eri sub patronajul d-lui ing. N. Caranfil.

In prima zi s'au jucat numai câteva matchuri, ale căror rezultate au fost:

SIMPLU DOMNI (CAT. I.)

V. Grigorescu (U.C.B.) b. ing. N. Romanescu (G. E.) 6:4, 3:6, 8:6.

SIMPLU DOMNI (CAT. II)

C. Atanasiu b. Gh. Grigorescu 6:3, 6:8, 7:5.

SIMPLU DOAMNE

I. Baltador (U.C.B.) b. R. Mihăilescu (G.E.) 6:4, 6:4.

Campionatele vor continua azi dimineață, începând dela ora 9, pe terenul A. S. Metropola.

Intrarea este liberă.

Presa maghiară despre România A - Ungaria A

„Din nou match nul la Bucureşti“...

„Trebuia să câştigăm cu câteva goaluri, dacă aveam măcar un trăgător“

„Sarosi III a fost cel mai bun om de pe teren Românii au fost mai iuţi!“

Acestea sunt titlurile sub care „Nemzeti Sport” publică un amplu reportaj, în legătură cu matchul România A. — Ungaria A.

Cronica matchului ocupă două pagini şi jumătate, din cele şase pagini ale gazetei.

După ce descrie jocul în stilul său propriu, „Nemzeti Sport" adăugă următoarele consideraţii generale:

DACA FOOTBALLUL S'AR JUCA LA PUNCTE...

„Dacă soarta matchului ar fi fost decis la punctaj şi nu de goaluri, atunci noi am fi câştigat... Am atacat mai mult ca românii şi am avut şi ocazii mai multe. Matchul a fost fair, dar după 1:1 a devenit puţin cam dur. Jocul a fost caracterizat de apărări excelente şi înaintări slabe Atacurile în trombă ale românilor au fost uşor distruse de apărarea noastră, iar înaintarea noastră n'a excelat decât în „spectaculozitate“ (pentrucă aceasta înseamnă, însă succes de public), dar din păcate această „spectaculozitate" implică şi ineficacitate.

Greşeala comună a ambelor înaintări a fost că atacanţii au tras fără precizie. O mulţime de shoturi au nimerit alături sau deasupra porţii. Lucrul acesta se explică prin slabă pregătire tehnică...

„In ceeace priveşte tactica, echipa românească a practicat un sistem foarte închis. A avut prea mulţi fundaşi şi aceşti jucători s'au plasat adesea în aceiaşi linie"..

„In privinţa plasamentului jucătorilor noştri putem spune că nu s'a găsit nici un jucător care n'ar fi respectat dispoziţiunile...

„Dintre cele două formaţii, echipa românească a fost mai iute şi mai energică. Din punctul de vedere al condiţiei fizice echipele au fost egale...

CEL MAI BUN COMPARTIMENT AL ECHIPEI ROMANEŞTI A FOST APARAREA

In echipa gazdă, apărarea a fost compartimentul de bază. **Pavlovici** în poartă n'a făcut nici o greşeală. A intervenit totdeauna cu succes, a avut cateva eşiri reuşite şi a avut siguranţă pe balon. Dintre fundaşi, Sfera este mai bun. El a fost şeful şi dirijorul apărării. **Negrescu** nu ştie încă atâta ca partenerul său, dar este mai dur şi mai decis. In general, ambii fundaşi au luptat curajos şi decis, dar foarte „curat". Din linia de mijlocaşi, numai **Răşinaru** merită laude neprecupeţite. A fost un „stopper“ extrem de conştiincios. S'a mulţumit să-l ţină pe Kollàth, şi lucrul acesta i-a reuşit atât de bine, cum nu putea să-i reuşească nici unui half centru englez. Cei doi mijlocaşi de margine în schimb, au fost prea slabi.

In aparenţă, nu le-a convenit deloc marcarea extremelor. **Vintilă** a jucat slab în prima iar **Lupaş** în a doua repriză. (N. R.: ?).

La înaintare, numai aripa stângă **Bodola-Pogdan** a corespuns. (N. R.: ?). Ei ştiu ce trebuie să facă. Ambii sunt înaintaşi de clasă.

Reuter s'a relevat numai cu intermitenţă (N. R.: ?) **Oană** e rapid, dar n'a arătat prea mult. Şi **Spielmann** a fost slab, cât a jucat inter dreapta. După goalul nostru însă, când a trecut pe extremă s'a schimbat complect. Era de nerecunoscut. Meritul egalării este al lui.

ARBITRUL: O GREŞALA

D. Dattilo a fost şi de data aceasta arbitru excelent, cum ne-a obişnuit. N'a făcut decât o singură greşală, atunci când Zsengeller a fost trântit în careu. Zsengeller a căzut cu 5 metri înaintea porţii fără să fi fost cineva înaintea lui sau alături de el. Numai Sfera era în... spatele lui şi este cam ciudată explicaţia că Zgengeler „s'ar fi împiedecat în balon"! (N. R.: **N. S. se referă aci la declaraţia d-lui Dattilo, care a spus că Zsengellér s'a împiedecat în balon şi deaceia n'a găsit de cuviinţă să sancţioneze cazul**).

Matchurile Tănăsescu-Caralulis şi Erös-Rurac se vor juca Sâmbătă după amiază pe terenul C. F. R.

Matchurile de tennis dintre Tănăsescu—Caralulis şi Erös—Rurac, anunţate pentru această săptămână, se vor disputa în mod irevocabil Sâmbătă după amiază pe terenul C. F. R., din Bd. Elisabeta.

Matchurile urmând să hotărască soarta locurilor 1 şi 5 din clasamentul celor mai buni jucători de tennis din ţară, se anunţă extrem de interesante.

Pe Tănăsescu nu trebuie să-l mai recomandăm, astfel că vom insista asupra adversarului său. Tache Caralulis n'a jucat de mult în public. El n'a putut lua parte nici la campionatele naţionale din cauza examenelor. Rezultatele sale însă obţinute în ţară (l-a învins de pildă pe Gabory!) şi în străinătate îl îndreptăţesc pe simpaticul „Tache" să figureze în clasament în locul pe care îl merită. Pensionarul lui Aurică Dumitrescu s'a antrenat serios şi suntem convinşi că va face un match memorabil în compania lui „Costică".

In celălalt match se vor întâlni tinerele speranţe Erös şi Rurac.

Erös a fost semifinalist la campionatele naţionale, iar Rurac a dat dovadă de progrese uimitoare cu prilejul finalei „Cupei Cămărăşescu".

Şi în aceasta se vor întâlni doi jucători în mare formă.

PROGRAMUL

Programul celor două matchuri a fost fixat după cum urmează:

Ora 13,30: Erös — Rurac.

Ora 15: Tănăsescu—Caralulis.

Sezonul internaţional al Germaniei se va sfârşi la 3 Decembrie

Boemia-Moravia-Reich la 12 Noembrie

Berlin, 25. — Fiind invitată de d. von Tschammer und Osten, conducătorul sportului din Reich, echipa reprezentativă a Protectoratului Boemia-Moravia va juca la 12 Noembrie un match de fcotball cu echipa naţională germană.

Jocul de football Italia-Germania va avea loc la 26 Noembrie, pe stadionul olimpic din Berlin.

Sezonul internaţional al Germaniei va lua sfârşit la 3 Decembrie cu matchul Slovacia—Germania, care se va juca la Chemnitz.

Şcoala Naţională de Antrenori începe la 29 Octombrie

Scopul ei este acela de a creea oameni pregătiţi, cari să realizeze pentru footballul românesc o unitate de metodă şi un stil naţional

Duminică, 29 Octombrie, se deschide la A.N.E.F., Şcoala Naţională de Antrenori. Instituţia aceasta nouă, care înainte de toate este un semn de maturitate a footballului românesc, este una din creaţiile d-lui general Gabriel Marinescu.

Scopul ei este acela de a exclude diletantismul din pregătirea jucătorilor noştri, de a crea footballului nostru un stiul unitar, care să dea maximă posibilitate de desfăşurare însuşirilor noastre specifice, atât de splendid demonstrate în cele două matchuri ungaro-române.

Importanţa unei metode precise şi a unei pregătiri raţionale şi competente a fost apreciată Sâmbătă şi Duminică. Toată lumea a fost de acord că cele două mari succese româneşti se datoresc în parte şi acestor noui factori.

Şcoala Naţională de Antrenori, ale cărei cursuri vor începe Duminică, într'un cadru solemn, va realiza această unitate de metodă, această unitate de pregătire.

Selecţionarea echipei naţionale va deveni atunci o activitate determinată şi mai simplă de oare ce toţi jucătorii sunt pregătiţi după aceleaşi principii în vederea aceleeaşi metode de joc.

Cursurile vor începe cu prelegerea d-lui Virgil Economu, despre: „Ce este şi cum se joacă footballul“.

Conferinţa d-lui Virgil Economu, care este directorul Şcoalei de Antrenori, va fi ajutată de un excepţional material fotografic şi numeroase planşe documentare.

Pentru a da numai un singur exemplu de interesul acestei prelegeri este suficient a arăta că d. dr. Mamusich, directorul ziarului „Nemzeti Sport“, a rămas entuziast de acest material şi a făgăduit că va scrie o serie de articole în marele ziar pestan despre el.

Echipa naţională de rugby

a fost invitată pentru un turneu în luna Februarie în Italia

Federaţia română de rugby a primit, din partea federaţiei italiene de specialitate, o adresă, prin care este invitată echipa noastră naţională de rugby să facă un turneu în luna Februarie în Italia.

Adresa este semnată de d. Rossi conducătorul rugby-ului italian.

La prima şedinţă F. R. R. va răspunde, credem, afirmativ.

D. Eugen Titeanu,

fost subsecretar de stat, a fost brevetat ieri pilot aviator de turism

Ieri, pe aeroportul Băneasa comisiunea oficială de brevetări, formată din d-nii c.-dor I. Stănculescu, preşedinte, c.-dor Budac, inspectorul şcolilor din D. A. C, c.-dor Rotaru, delegat F. A. R. R, şi cpt. Mustaţă, şeful şcoalei de pilotaj C. F. R., a primit probele de brevet trecute de d. Eugen Titeanu, fost subsecretar de stat al propagandei.

D. Titeanu fiind încă ministru s"a înscris în cadrele şcoalei de pilotaj a Asoc. av C. F. R., şi înaltele-i ocupaţiuni nu l-au împiedicat de a urma cu perseverenţă cursurile practice, având de instructor pe excelentul pilot al L. A. R. E. S.-ului: cpt. Pavlovski.

Ieri d-sa a trecut cu succes probele pentru brevetul de pilot format de turism. De faţă au fost numeroase persoane între care notăm pe d-nii c.-dor Scarlat Rădulescu, directorul aeronauticei comerciale, Egon Nasta, secretar general F. A. R R., Felix Stănculescu, subdirector D. A C., V. Alboteanu, comand Simion, cpt. Pavlovski, E Boureanu, instructor de zbor, etc.

SUS: David prinde cu toate că este atacat de Covaci.
MIJLOC: Petea este pe punctul de a marca dar... Florea îi va lua mingia.
JOS: David a plonjat în picioarele lui Covaci.

Editura Societăţii Anonime „Universul“, Bucureşti, Str. Brezoianu No. 23—25 — România

Taxa poştală plătită în numerar conform aprobării dir. generale p. t. t. nr. 24.464/939

2 LEI

UNIVERSUL

12 PAGINI
297-1939

Redacţia şi Administraţia: Palatul „UNIVERSUL", str. Brezolanu 23—25. Telefon: Centrala: 3.30.10; Redacţia 4.21.81. Redactor responsabil EUGEN DUMITRESCU

Proprietar: „Universul", S. A.
Adm.-delegat: STELIAN POPESCU
Inscris sub No. 167, Trib. Ilfov

Nr. 297. — Anul II ● BUCUREŞTI.—Sâmbătă 28 Octombrie 1939

ABONAMENTE:
Pentru grupări sportive 1000 lei anual

1 an LEI 500
6 luni LEI 270
3 luni LEI 150

Data revanşei ITALIA-ROMANIA a fost fixată

Hotărîrile comitetului federal al forului italian in pag. 11-a

...ŞI TOTUŞI VENUS A RAMAS LEADER!

Etapa celor mai multe surprize a culminat în dramatism cu matchul Sp. Studenţesc—Rapid: 4-4

—F. C. Carpaţi a pierdut la Arad cedând locul CAMT-ului, Gloria C. F. R. a dispus de Juventus, Ripensia de Victoria,

iar CAMT a terminat nedecis cu UDR—

Gică Popescu a transformat al doilea penalty. Petrică Rădulescu a plonjat în zadar

Se pare că nu există mingie, pe care să n'o poată apăra Justin. Iar Oană este prea mic

Auer şi Drăgan au sărit într'un extraordinar efort şi încordare. Duce, Bogdan şi Tache privesc

A VII-a etapă...

Bucureşti: Sp. Studenţesc—Rapid 4—4 (2—1)
Bucureşti: Gloria C.F.R.—Juventus 2—1 (1—0)
Arad: AMEFA—F. C. Carpaţi 3—0 (1—0)
Timişoara: Ripensia—Victoria 2—1 (1—1)
Timişoara: C. A. M. T.—U. D. R. 0—0

A şeaptea etapă a campionatului naţional s'a disputat total sub semnul incertitudinii şi al răsturnării.

Inaugurată cu victoria Unirii Tricolor asupra Venusului, etapa a reeditat ieri surpriza de Miercuri.

La Bucureşti, Gloria a câştigat două puncte, cari o pot păstra în prima divizie naţională A.

Juventus n'a folosit experienţa Sportului Studenţesc şi a pierdut un match, în care mergea la sigur.

Rapid n'a putut bate pe Sportul Studenţesc, din contră, trebue să fie mulţumit că a putut câştiga un punct.

La Timişoara, C.A.M.T. n'a putut învinge pe U.D.R., iar Ripensia a câştigat contra Victoriei la limită. Rezultatul normal ar fi fost un match nul.

In sfârşit, A.M.E.F.A. a jucat pentru Venus şi a bătut pe F. C. Carpaţi cu un scor categoric.

Arădenii confirmă numai rezultatul obţinut la Obor contra Unirii Tricolor.

In general, o etapă sbuciumată caracterizată prin matchuri tari şi dramatice.

Clasamentul Diviziei Naţionale A

Venus	7	5	0	2	20: 6=10
C.A.M.T.	7	4	2	1	12: 9=10
Carpaţi	7	4	1	2	9: 5= 9
Rapid	7	4	1	2	19:11= 9
Ripensia	7	4	1	2	14: 9= 9
Gl. C.F.R.	7	3	1	3	10:19= 7
Sp. Stud.	7	1	4	2	16:14= 6
A.M.E.F.A.	7	3	0	4	9: 9= 6
Unirea Tr.	7	2	1	4	5:14= 5
U.D.R.	7	1	3	3	6:12= 5
Juventus	7	1	2	4	8:15= 4
Victoria	7	1	2	4	3: 8= 4

Clasamentul bucureştenilor

1. Sp. Stud.	3	1	2	0	11:7=4
2. Rapid	2	1	1	0	7:6=3
3. Unirea Tr.	3	1	0	2	4:8=2
4. Venus	2	1	0	1	4:2=2
5. Juventus	2	0	1	1	3:6=1

Football Football Football Football Football Football Football

„Decadența" favoriților campionatului districtual...

Noui leaderi în categoria I A

A. S. Distribuția, Carmen, Laromet și F. C. Național se mențin solid pe poziții

Etapa aceasta a avut darul să ne edifice întru câtva asupra câtorva dintre favoriții — marii favoriți — ai campionatului districtual, sau a celor cari devin favoriți.

Nu se mai pot face pronosticuri, fără ca vreunul să nu fie răsturnat. Iar aceia cari par mai siguri învingători, „încasează bătăi" dela „te miri cine".

Astfel (într'un fel prevăzusem) Metropola reușește o victorie senzațională cu „grațiosul concurs" al apărătorului buturilor adverse.

Militari leader, este învins de Luceafărul în plină ascensiune și care dacă va continua, va reuși să se instaleze în fruntea clasamentului.

Olimpia și-a mai adăugat o victorie la activ, însă destul de dificilă.

Leaderul categoriei II-a, Distribuția, a învins comod un adversar dificil, consolidându-și o poziție pe care nu o va mai ceda, iar Carmen, în cealaltă serie, a reușit scorul zilei (și a primit primul goal). Goalaverajul acesta e impresionant: 24 : 1.

Laromet a rămas leader fără a juca, iar Național a trecut foarte greu de A. S. Capitala, dar și-a întărit locul.

In sfârșit este cazul să menționăm gravele incidente dela matchul Universul-Colțea, în care jucătorii învinșilor au lovit pe arbitru și au provocat scandal.

Primele sancțiuni au fost dictate chiar de gruparea Colțea, care a suspendat un jucător pe viață, iar pe altul pe doi ani. Este lăudabilă această energică intervenție a clubului Colțea, a cărui atitudine este perfect în regulă cu adevărata sportivitate.

Comisiunea districtuală va avea grijă desigur, să-și continue opera de purificare, eliminând tot ceeace poate dăuna sportului.

Pe terenul Macaby s'a întâmplat un accident, însă fără vinovați, cauzat de fierbințeala jocului.

CATEGORIA I SERIA A

OLIMPIA 4
AV. SPORTIV 2

La ora 11 pe terenul Biruința s'a disputat o importantă partidă între Olimpia și Avântul Sportiv.

Primul mi-temps a fost foarte curios. Olimpia a avut contribuții de toată frumusețea reușind să domine tot timpul pe adversar, dar n'a putut trece peste apărare.

Olimpia înscrie primul goal prin Cireș și astfel reușește să conducă.

Dar printre câteva scăpări, Avântul Sportiv reușește să egaleze prin Mocanu.

După această egalare Avântul Sportiv își revine pentru câtva timp. Apoi Olimpia presează din nou dar o surpriză: Vasile înscrie al doilea goal pentru Avântul. Până la pauză, rezultatul rămâne 2—1 în favoarea Avântului.

In mi-temps-ul II însă Olimpia egalează și ia conducerea prin Bermosea, Vagaș și Cireș.

Echipele au aliniat următoarele formații:

Olimpia: Ionescu, Arșici, Cuedan, Steinbach, Gain, Astileanu, Fabian, Bermosea, Cireș, Vagaș, Stoian.

Av. Sportiv: Mărgărit, Preda, Cosma, Mateescu, Porojan, Cerbu, Mihailidi, Prodeleanu, Mocanu, V. Tudose, Gurănescu.

VERGU 3
ARSENAL 0

Eri dimineață s'a disputat pe terenul „Arsenalului" matchul dintre echipa gazdă și echipa „cartierului Călărași".

In prima repriză „Vergu" joacă numai la o poartă dar nu poate marca din cauza lui Mușolan, care încurcă toate acțiunile coechiperilor săi.

In m. 27 Condeescu comite foult în careu pe care Feher îl bate în brațele portarului, lovitură ce demoralizează complet echipa sa.

Către sfârșit „albaștrii" au ocazia să marcheze dar Jean Molea trage în bară dela 3 m.

După pauză, Zaharia centrează pe linia de 6 m. și Ștefănescu marchează plasat.

In m. 70, Dudaș dă printre fundași lui Ștefănescu, care marchează pe lângă portar.

Cu 5 m. înainte de fluerul final Zaharia centrează pe jos și Ștefănescu împinge mingea în poartă 3—0 pentru Vergu.

S'au aliniat formațiile:

Vergu: Pometcu, Mircea, Tănase, Hristu, Goguță, Antonescu, Zaharia, Dudaș, Ștefănescu, Jean Molea, Mușolan.

Arsenal: Colibășeanu, Șoancă, Petrescu, Dănulescu, Angelescu, Pârvu, Feher, Andrei, Coravu, Dorobanțu, Mocanu.

S'au remarcat, Goguță, Antonescu și Tănase dela „Vergu" și Colibășeanu și Șoancă dela învinși.

UNIVERSUL 2
COLȚEA 1

Pe arena din Obor s'a disputat matchul dintre echipele de mai sus. După un joc aprig disputat, Universul a reușit o frumoasă performanță învingând echipa foștilor divizionari.

Jocul a fost foarte dur, mergând uneori chiar, până la brutalități, fapt care a făcut pe d. arbitru să elimine pe unii jucători ai Colței: văzând că șansele le sunt diminuate și că sunt conduși cu 2—1, au tăbărât asupra arbitrului, după care faptă sau retras depe teren.

Cu această victorie, echipa Universului lasă să se vadă că și deacum înainte va lupta cu acelaș elan din trecut.

Punctele au fost înscrise de Gogu Stănciulescu și Hariton.

Prin barbarismele comise, gruparea Colțea se va retrage din campionatul districtual.

La fluerul d-lui Pop Victor, echipele au aliniat formațiile:

Universul: Cherciu, Dobrescu, Marinescu, Prutu, Hocian, Puchianu I, Pucheanu II, Andreescu, Iordăchescu, Stănciulescu, Sârbu.

Colțea: Bădulescu, Buga, Lungu, Dumitrescu II, Barbu, Pavelescu, Birghilescu, Bogdan II, Sandu, Rădulescu, Dumitrescu I.

VIF. DACIA 6
LEONIDA 1

Confirmând excelenta formă din matchul de cupă de Dumineca trecută, Vif. Dacia a reușit prima sa victorie în campionat în dauna Leonidei.

O victorie la scor (6—1; 3—1) care ilustrează cât se poate de bine dominarea netă a galbenilor.

Invinșii nu au făcut altceva de cât să se apere, iar goalul de onoare a fost marcat printr'o scăpare.

CLASAMENTUL CATEG. I SERIA A

Olympia	4	4	0	0	15: 3	8
Mon. Oficial	4	3	1	0	6: 3	7
Gloria	4	3	1	0	11: 6	7
Vergu	4	3	0	1	12: 4	6
Arsenal	6	2	1	3	12:14	5
Av. Sportiv	5	2	0	3	15:14	4
Universul	4	1	2	1	8:11	4
Vif. Dacia	4	1	0	3	11:11	2
Colțea	4	1	0	3	8:13	2
Leonida	6	0	1	5	6:18	1

CATEGORIA I SERIA B

SOCEC LAFAYETTE 0
METALLOGLOBUS 0

Un match slab ca factură și anost. Totuși soldat (afară de rezultat) cu un jucător cu arcada spartă, unul julit la cap și unul eliminat din joc pentru motive mai mult sau mai puțin... serioase.

Rezultatul nedreptățește însă pe librari, cari pe lângă dominarea continuă din cursul matchului, au mai avut ghinionul ca barele să oprească trei shooturi — trei goaluri — să rateze un „11" m. (bătut de Ghioriceanu și apărat de Leibovici) și să nu li se dea un „11" m. clar ca lumina zilei.

Metalloglobus a avut doar câteva ieșiri — parte periculoase — în restul timpului nefăcând altceva de cât să se apere, o apărare care a scos în evidență pe Leibovici și Cuțulescu. Putem spune că primul a câștigat punctul metalurgiștilor.

In general ambele echipe au jucat slab, în special linia de atac. a Metalloglobusuuui, complect inexistentă, iar „aripile" Socecului inutile.

Socecul a fost nevoit să joace în repriza doua mai întâi în 10 oameni și apoi în 9 oameni prin eliminarea celui mai bun atacant și totuși a continuat să domine.

S'au remarcat: Ghioriceanu, Barbu, Sitaru dela Socec și Leibovici și Cuțulescu dela Metalloglobus.

Iată formațiile:

Socec Lafayette: Egri, Sitaru, Giuan, Dobeș, Ghioriceanu, Harry, Ionescu, Zarca, Berbeacă, Barbu, Mihalovici.

Metalloglobus: Leibovici, Cuțulescu, Lupu, Bergher, Glaser, Berl, Ianovici, Vasilescu, Figaro, Pokorny, Constantinescu.

ADESGO 1
S. E. T. 1

Eri s'a disputat pe terenul „Colentina" matchul dintre echipele Adesgo—S. E. T. După un joc destul de spectaculos ambele echipe și-au împărțit punctele. Până la pauză, Adesgo conducea cu 1—0. Adesgo a jucat foarte bine în apărare și putea câștiga dar nu a avut trăgători la poartă. S. E. T. a egalat în minutul 70 de joc prin Stănciulescu. Până la sfârșitul jocului, nici una din echipe nu a putut marca punctul victorios. punctele partidei au fost înscrise de: Balasz (Adesgo) și Stănciulescu (S. E. T.) S'au remarcat de la Adesgo: Otto, Balasz, Ionescu și Mircioiu, iar de la S. E. T.: Jianu, Stănciulescu și Iuteș.

D-lui Schwartz Vasile i s'au aliniat următoarele formații:

Adesgo: Otto, Kohn, Bartha, Trelbăr, Waimberger, Tomescu, Iloru, Istrate, Balasz, Mircioiu, Ionescu V.

S. E. T.: Jianu M. Constantinescu, Neagu, Boinescu, Ionescu P., Coharâ, Boiangiu A., Iuteș, Botică S., Penciu, Stănciulescu.

METROPOLA 3
METALOSPORT 2

Cea mai mare surpriză a etapei o constitue, înfrângerea Metalosportului de către Metropola.

Invingătorii Juventusului, deși dominând, o mare parte din cele 90 de minute, n'au reușit să-și însușească victoria, din cauza apărării adverse care a fost la post.

Au marcat pentru învingători: Stoian (3) dintre care unul din unsprezece metri; iar pentru învinși: Zăinescu și Petrescu. Remarcăm că cele cinci goaluri ale partidei au fost înscrise în prima repriză.

LUCEAFARUL 3
MILITARI 2

In matchul de eri „suburbanii" au cedat Luceafărului la un punct diferență.

Ținând seama de succesele consecutive obținute în detrimentul echipelor din categoria respectivă. Militarii s'au prezentat în acest match mult sub nivelul lor obișnuit. Cauza este oarecum justificată.

Au intrat încrezuți pe teren.

Contrar așteptărilor, Luceafărul a prezentat o echipă bine pusă la punct, care, până la consumarea primei reprize, înscrie consecutiv trei goaluri.

La reluare „suburbanii" intră mult mai decișI pe teren masându-și adversarul în câmpul său și punând la grea contribuție pe portarul advers. Numai un concurs fericit de împrejurări a salvat pe oaspeți dela o înfrângere sigură, „alb-verzii" din cauza ghinionului neputând înscrie decât două goaluri.

Pentru Luceafărul au marcat: Nicolau (2) și Mircea Popescu. Pentru „suburbani" au înscris: Costică Ionescu (din penalty) și Ion Petre.

A. G. E. R. 1
A. C. S. A. 1

Pe terenul A. C. S. A. s'a desfășurat matchul între echipa funcționarilor comunali și A. G. E. R. Matchul începe prin nota de dominare a A.C.S.E.-i, care slăbește alura după puțin timp dând posibilitate A.G.E.R.-ului să marcheze, repriza terminându-se în favoarea electricienilor. Goalul a fost înscris de Halinda la sfârșitul primului mi-temps, la marcarea căruia a contribuit în bună parte și portarul echipei adverse.

La reluare comunalii intră decișI să învingă, dar se ciocnesc de zidul de nepătruns al apărării adverse.

Pe la mijlocul reprizei a doua, A.C.S.A. reușește să mai marcheze încă două goaluri, care nu sunt acordate de arbitru.

In sfârșit reușesc să egaleze prin punctul marcat de Bădescu și care aduce egalarea.

S'au remarcat dela A.G.E.R. Breger, Cristoloveanu și Halinda, iar dela A. C. S. A. cel mai bun din 22 Suțescu.

D-lui arbitru Mitran i s'au aliniat următoarele formații:

A. G. E. R.: Frenckel; Breger, Avramovici; Tănăsescu, Șerban, Crețu; Halinda, Pal, Lăpușneanu, Cristoloveanu și Crețu II.

A. C. S. A.: Rădulescu; Bădescu, Bellu; Popa, Schulzer, Iamandi; Zane, Constantinescu, Popescu, Grecu și Luțescu.

CLASAMENTUL CATEG. I-a SERIA B

Adesgo	6	3	2	1	11: 6	8
Militari	6	3	2	1	16:12	8
A. G. E. R.	6	3	1	2	10:11	7
Luceafărul	4	3	0	1	11: 4	6
Metalosport	5	3	0	2	15: 9	6
Metaloglobus	6	2	1	3	12: 9	5
S. E. T.	6	1	2	3	10:16	4
Metropola	6	1	2	3	13:31	4
Socec	3	1	1	1	16: 7	3
A.S.C.A.M.	3	1	1	1	3: 4	3
A.C.S.A.	5	0	2	3	7:15	2

CATEGORIA II SERIA A

DISTRIBUȚIA 5
C. F. R. B. T. 1

Terenul B.T.M.T .a adăpostit lupta dintre petroliști și gazde. A. S. Distribuția dela început s'a arătat superioară, dominând pe adversari.

Matchul a fost frumos și Distribuția a fost aceea care a profitat, înscriind până la pauză patru goaluri.

După pauză C.F.R.B.T. luptă pentru egalare dar nu reușește, rezultatul final fiind 5—1 pentru petroliști.

Distribuția a dovedit că este o grupare care nu are adversar în serie, posedând elemente de valoare, deși nici C.F.R.B.T. nu s'a arătat prea mult inferioară.

Echipele au aliniat următoarele formații:

Distribuția: Boghiu, Zamfir, Tătaru, Vasiliu, Flamaropol, Sachelarie, Aurel, Andrei, Drăgan, Blumer Câmpeanu Nicu.

C. F. R. B. T.: Tăndăreanu, Popescu, Barbu, Stanciu, Cornelius, Teodorescu, Leonida, Csifo, Vasile, Boblea, Tănăsescu.

(Continuare in pag. 4-a)

SPECTACOLE

Teatre

OPERA Relâche.

NAȚIONAL: matineu: Maria Basckirtzeff; seara: Casa inimilor sfărâmate.

STUDIO: matineu Clownul; seara: Medalionul

REGINA MARIA: matineu și seara: Azi și odinioară.

SĂRINDAR matineu și seara: Calul năzdrăvan.

MUNCĂ ȘI VOE BUNĂ: matineu: Sherlick Holmes; seara Mot. înc 5 pâini.

COMOEDIA: matineu: Păiajenul; seara: Două palme.

CĂRĂBUȘ: mat. și seara: Broadway Tănase.

ALHAMBRA: matineu și seara: Alhambra 4.12.86.

LIGA CULTURALĂ: Sacontala.

Cinematografe

ARO: Drapelul.

SCALA: „Adio Domnule Chips"; jurnal Paramiunt.

CAPITOL: Coarnele sunt eterne cu Betti Stoekfeld și Roger Trevilli. Jurnal și completare.

TRIANON: Andy Hardy, cowboy, jurnal Paramount și românesc.

CARLTON: „Drum bun Mr. Lester" cu Ann Miller și Jack Oakie. Jurnal Fox.

ARPA: In numele legii și jurnal.

SELECT: Farandola.

PALAS: Eu sunt legea.

FEMINA: Fecioara de azi.

ELYSEE: Emigranții și completare: Leningrad.

ROXY: Jertfa supremă, jurnal și completare.

FORUM: Ordin de chemare și Viața fără griji.

REGAL: „Totul pentru dragoste" și filmul „Franța este apărată".

BIZANTIN: Bestia umană și Diavolii aerului.

OMNIA: Ordin de chemare și Valsul nemuritor.

RIALTO: Zaza și Drama din Shanghai.

NISSA: Alexandru Newsky și Menaj parisian.

AIDA: Oameni de mâine și Enigmaticul Mr. Moto.

AMERICAN: Pumnul de fier și Rendez-vous pe Riviera.

BARCELONA: Atlantis, 20.000 leghe sub apă (operă complectă).

COTROCENI: Rapsodia diobolică și Femei condamnate.

CARMEN: Alexandru Newsky și N'am să te uit niciodată.

DACIA: Intre două femei și Gangsterii din New-York.

DIANA: Drama din Shanghai și Prinț și cerșetor.

DICHIU: Citadela și Nevestele sirete.

EDISON: Katia, Răzbunarea zeului Siva și Trupa Georgescu-Iași.

FRANKLIN: Conflict și Aventurile lui Tom Sawyer

FLORIDA: Miss Raffles și Serge Panine.

GLORIA: Noaptea amintirilor și Cuibul fericirei.

GRAND: Tarzan (Eroul junglei) și Panica în Univers.

IZBANDA: Honolulu și Tentație.

ILEANA: Prizoniera din Sing-Sing și Regina Carnavalului.

LIA: Oameni de mâine și O femeie care primește palme.

LUCIFER: Hanul groazei și Antonio Adverso.

MARNA: Câinele din Baskerville, Regina carnavalului și Trupa de reviste Titi Mihăilescu.

MARCONI: Masca iubirii și Fracul verde.

MILANO: Sabotaj și N'am să te uit niciodată.

MIORIȚA: Câinele din Baskerville și Destin.

MODEL: Evadatul din Insula Dracului și Spaima Vestului sălbatec.

NERO: Aur și femei și Intre glorie și dragoste.

ODEON: Sânge de cazac și Nevasta mea subretă.

PAX: Escadronul alb și Tango nocturn.

PACHE: Se lasă noaptea și Josette.

PARIS: Nevasta brutarului și Barnabe.

RAHOVA: Noaptea amintirilor și Miss Catastrofa.

REX: Lord Jeff și Legiunea diavolului.

ȘIC: Amanta și Mister Zero.

SPLENDID: Infernul îngerilor și Azi cânt pentru tine.

TOMIS: Sclavii vieții și Broadway strada norocului.

TRIUMF: Pentru Patrie și un film de junglă.

UNIC: Oameni de mâine și Femeia care primește palme.

UNIREA: A 8-a nevastă a lui Barbă Albastră și Valea giganților.

VOLTA BUZEȘTI: Colivia de aur și Rosalie.

VENUS: Cinci prieteni, Diavolii aerului și Funeraliile prim-ministrului Armand Călinescu.

VOLGA: Kentucky și Trustul veseliei.

football football football football

A câștigat echipa mai bună
Gloria C.F.R. a dispus de Juventus cu 2-1 (1-0), reușind una din surprizele zilei

Totuși, în min. 73, Juventus a ratat egalarea și a pierdut matchul: a pierdut un penalty

Juventus a pățit exact ce i s'a întâmplat Sportului Studențesc în matchul cu Gloria C. F. R.: a pierdut la limită, 2 : 1 (1 : 0), scor pe care roș-albaștrii nu l-au putut modifica, în ciuda eforturilor depuse.

Și este curios cum Juventus n'a știut să tragă învățăminte din experiența universitarilor.

Pentrucă eri, a combătut adversarul de o manieră insuficientă pentru a pune în dificultate, măcar, apărarea Gloriei C. F. R. Gălățenii s'au făcut remarcați în primul rând printr'o apărare bine organizată, care să nu poată fi depășită cu una cu două. In câte matchuri au disputat la București, aceasta a fost forța gălățenilor.

UN SISTEM POTRIVIT JUCATORILOR

Și este cazul să facem o remarcă foarte interesantă, un merit pentru Gloria C. F. R. Este vorba de sistemul său de apărare. Iată-l : fundașii marchează extremele, un half de margine (Kiss) joacă „fundaș centru" lângă înaintașul centru advers, iar ceilalți halfi (Szutor și Mihăilescu) joacă la interi, ajutați fiind — în apărare — de interii lor.

In felul acesta, adversarii sunt complect marcați, iar toate mingile devin inutilizabile.

Firește, ne referim numai la matchul de eri, căci și Juventus — după Sp. Studențesc — s'a lăsat prins de apărarea gălățeană. Anume, roș-albaștrii — dacă au văzut că nu pot trece altfel peste gălățeni (nu-i ajutau nici fizicul) — au început individual.

Rezultatul: toți înaintașii au obosit și au început să-și schimbe posturile.

Ceeace nu putea decât să convină oaspeților, care — sublinniem — utilizează un sistem potrivit calităților jucătorilor lor. Poate este singurul sistem de joc care poate da roade la Gloria C. F. R. Și meritul îl atribuim lui Weszter, antrenorul gălățenilor.

VICTORIE MERITATA

Victoria, fără doar și poate, este meritată. Și nu atât pentru că Gloria C. F. R. a jucat superior, cât pentru forma arătată de Juventus.

Judecând după situațiile de goal, Gloria C. F. R. avea dreptul să înscrie mai mult de 2 puncte. Și ar fi meritat și asta.

Iar Juventus, nu-și datorește eșecul decât comportării slabe a celor mai mulți jucători. Totuși, și-așa, bucureștenii puteau termina la egalitate, dacă Gorgorin nu rata un penalty.

Incepând cu Variassy, continuând cu Dragomirescu, Gorgorin, Bandrabur și terminând cu înaintașii (excepție pot face Sadowsky, Micu, Prassler și Dunăreanu) toți au jucat cu mult sub nivelul lor obicinuit.

Vina și-o împart toți, în mod egal: apărarea pentrucă n'a fost o piedică prea mare, înaintarea pentrucă n'a știut cum să spargă sistemul gălățean și pentrucă nu a tras la poartă decât rar și inoportun.

UN JOC DE FACTURA MODESTA

Matchul în sine, n'a oferit un joc de calitate prea bună, dar— în schimb — a prilejuit luptă înverșunată și rapidă. Acțiunile s'au desfășurat dela o poartă la alta, conduse într'o alură vioaie și de o agresivitate care a degenerat uneori.

Prima repriză a văzut în Gloria C. F. R. echipa ușor superioară.

Gălățenii au desfășurat un joc technic, în pase de o precizie care a surprins și au utilizat foarte des extremele. De altfel, era și foarte inteligent astfel, căci Gloria C. F. R. are două extreme foarte rapide, care știu nu numai să conducă balonul, dar să-și și facă loc spre poartă. De câte ori au acționat Cucula și mai ales Pancov — un jucător excelent eri — au semănat panică și derută în apărarea juventistă.

Astfel, în min. 28, Cucula a centrat, Pancov a pătruns în careu, dar Sadowsky l-a blocat Mingea a ajuns la Milea, care trage alături de poarta absolut goală !

Juventus nu se lasă surprins de forma adversarului și atacă des, cu folos când acțiunile sunt purtate prin Oană, fără nici un rezultat, când Văcărescu este pus în situație de a demara. In centru, Prassler nu este lăsat nici un moment liber. Șimko merge foarte slab, iar Dunăreanu — singur — nu poate realiza prea mult

INSCRIE GLORIA C. F. R. !

Atacurile gălățenilor însă, sunt extrem de periculoase, mai ales că apărarea juventistă este slabă.

In min. 38, după ce Oană ratase o ocazie bună, Dragomirescu atacă periculos pe Pancov și arbitrul acordă lovitură liberă din careu. Nu la 11 m., ci dintr'un colț al careului și înlăuntrul lui. Goal direct nu putea fi valabil, de aceea, la lovitura executată de Szutor, Bodea bagă capul schimbând direcția balonului în plasă: 1 : 0.

Juventus contra-atacă puternic, dar jocul este preluat imediat de Gloria. Pancov demarează frumos, trecând peste doi adversari și pasează pe partea opusă lui Cucula. Acesta are teren liber în față, dar ratează. Peste un minut, arbitrul fluieră sfârșitul primei reprize.

EGALAREA

Repriza a doua a fost mult mai înverșunată și mai dramatică.

Timp de 15 minute, Gloria C. F. R. domină. Juventus nu poate schița niciun gest de reacțiune. Atacul pare epuizat.

In min. 58, Milea ratează o ocazie excelentă și din mingea degajată de Sadowsky ajunge la Prassler care ia mingea pe cont propriu și dela 25 m. trimite o bombă în colțul de sus al porții, egalând : 1 : 1.

Juventus își revine și cu Oană inter și Șimko extremă atacă mult dar fără cap, dând ocazie lui Justin să se remarce, prinzând câteva shoturi tari.

PUNCTUL VICTORIEI

Oaspeții nu se lasă intimidați și trec la ofensivă. Atacul, remontat de extreme și cu un Bodea foarte agresiv, este mereu împins de halfi și în min. 71 obține punctul victorios.

Pancov trece de Gorgorin, scapă de un atac periculos al lui Variassy și se strecoară și pe lângă Dragomirescu. Dar nu shotează la poartă ci îi pasează lui Bodea. Acesta sare peste minge care ajunge la Milea. Gălățeanul stopează și trage puternic cu spitzul: 2 : 1 pentru Gloria C. F. R.

JUVENTUS RATEAZA EGALAREA

Nu trec nici două minute și Oană obține un corner pe care-l execută tot el. Milea însă, vrând să degajeze, atinge balonul cu mâna în spațiul de pedeapsă.

Penalty !

Execută Gorgorin, dar prea încet și Justin are ocazie să prindă splendid.

Deci, Juventus a ratat egalarea și și-a pecetluit înfrângerea.

Căci, până la sfârșit, toate atacurile roș-albaștrilor se izbesc de apărarea în 9 oameni a gălățenilor.

Ultimile minute au prilejuit o luptă disperată.

Juventus atacă în 7 oameni, dar tot Gloria C. F. R. are ocazie să marcheze. Incet-încet însă, demoralizarea pune stăpânire pe juventiști și jocul ia sfârșit în terenul Gloriei C. F. R. care trăsese și pe Cucula în apărare.

CEI MAI BUNI

Astfel s'a terminat un match, în care a câștigat cel mai bun.

Și cei mai buni dela Gloria C. F. R. au fost: Justin, Szutor, Mihăilescu, Kiss, Pancov, Bodea și Cucula.

Juventus a avut puțini oameni care s'au remarcat; pe Sadowsky, Micu, Prassler și Dunăreanu, oarecum.

D-lui Russu Gabriel i s'au aliniat formațiile :

GLORIA C. F. R.: Justin-Prassler II, Ionescu-Kiss, Szutor, Mihăilescu-Cucula, Milea, Bodea, Demeny, Pancov.

JUVENTUS: Sadowsky-Variassy, Dragomirescu-Gorgorin, Micu, Bandrabur, Oană, Șimko, Prassler, Dunăreanu, Vulcănescu.

— p. g. —

„Weekend"-urile - SÂMBĂTĂ și DUMINICĂ -
PETRECEȚI-LE LA BRAȘOV
MARILE HOTELURI
„ARO PALACE" ȘI „ARO SPORT"
- permanent deschise -
VĂ OFERĂ:
CONFORT
ELEGANȚĂ
•
RECREAȚIE
LINIȘTE
•
MUZICĂ
•
DANS
•
PREȚURI REDUSE
•
Pentru șederi mai mari de o săptămână aranjamente speciale.
•
GARAJ pentru automobile
CEREȚI PROSPECTE și TARIFUL DE PREȚURI

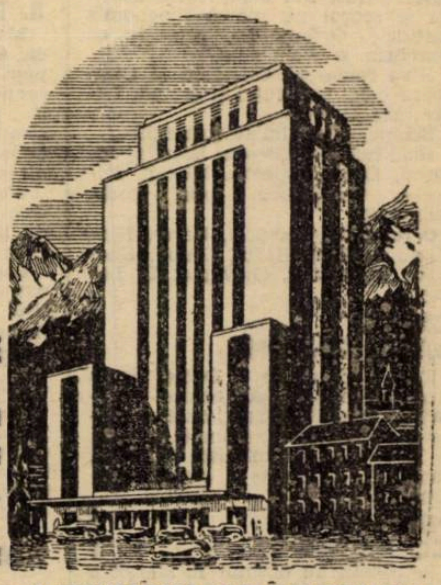

Etapa divizionară A de Duminică

BUCUREȘTI: Unirea Tricolor—C.A.M.T.; F. C. Rapid—Amefa.

REȘIȚA: U. D. R.—Juventus.

BAIA MARE: F. C. Carpați—Venus.

TIMIȘOARA: Ripensia—Sp. Studențesc.

CLUJ: Victoria—Gloria C. F. R.

Ripensia a învins nemeritat Victoria cu 2-1 (1-1)

Clujenii au dominat majoritatea timpului și au înscris un goal ce nu le-a fost acordat

Timișoara, 26 (prin telefon). — Faptul că s'au jucat azi două matchuri de divizia A pe două terenuri deosebite, a arătat clar că Ripensia nu mai înseamnă un număr de atracție pentru publicul timișorean : numai 500 spectatori au asistat la matchul ei cu Victoria

Gazdele au câștigat dificil cu 2:1, după ce la pauză fiecare dintre adversari înscrisese câte un goal Un rezultat de egalitate, ar fi fost, după impresia generală, mult mai just, mai ales pentru că Victoria a jucat și foarte frumos și-a înscris un punct ce nu i-a fost acordat pe motiv cu totul neîntemeiat, de offside.

VICTORIA DOMINA CATEGORIC

Jocul început, clujenii atacă în trombă, cu jocul lor caracteristic și domină categoric. Noul centru atacant Moldoveanu, se dovedește un element de real talent, punând deseori în pericol poarta apărată cu adevărat magistral de Pavlovici.

Apărarea imediată a Ripensiei este pusă permanent în dificultate dar fundașii Oprean și Regdom nu își prea aleg mijloacele cu cari să oprească pe atacanții Victoriei.

RIPENSIA DESCHIDE SCORUL

Cu toată dominarea Victoriei, scorul este deschis de Ripensia în minutul 36.

Dintr'o degajare a fundașilor, balonul ajunge la Jifcovici. Acesta schimbă de câteva ori cu Marcu și ajuns în apropierea careului, trimite printre doi lui Dobay. „Calul" stopează și de la 8 metri trage un shoot pe care Sepși nici nu l-a văzut măcar.

EGALAREA IN 30 SECUNDE

Victoria începe jocul, Moldoveanu dă lui Szantay și acesta lui Cornea. Extrema dreaptă demarează pe tușe, trece de Gall și Regdom, pătrunde în careu și în momentul în care Pavlovici îi ese înainte, pasează lui Moldoveanu care înscrie în poarta goală.

UN GOAL NEACORDAT

Natural că egalarea a încurajat pe victoriști, cari atacă incontinuu și obțin un nou punct în minutul 41, prin acelaș Moldoveanu : Cornea, de pe linia de tușe dela poartă, a centrat și centrul atacant a reluat cu capul în goal. Arbitrul a dictat offside.

DIN NOU DOMINA VICTORIA

Repriza a doua începută, clujenii atacă din nou în trombă și domină categoric primele 20 minute Fundașii Ripensiei fac însă uz de tot felul de duricăți reușind să împiedice înscrierea vreunui punct.

REVENIREA RIPENSIEI

Din minutul 70 înainte, gazdele își revin și joacă mai bine, reușind să înscrie punctul victorios în minutul 73.

Balonul, pornit dela Cotormany, a ajuns la Taenczer. Acesta a deschis pe Dobay care cu capul a trecut lui Marksteiner: bomba ultimului a fost imparabilă.

Până la sfârșit, nimic de remarcat, afară poate de faptul că matchul a durat... 92 minute, împărțite astfel: 45 minute prima repriză și 47 a doua.

DOUA NOUI TALENTE LA VICTORIA

Despre comportarea jucătorilor, nu sunt prea multe de spus. Incontestabil că Pavlovici a fost din nou îngerul păzitor al Ripensiei și cel mai bun jucător de pe teren. Afară de el, dela Ripensia doar Jifcovici mai poate fi menționat.

In schimb, echipa clujeană a prezentat două noui tinere talentate din pepiniera sa: Moldoveanu și Mureșan. Sepși, Felecan I, Cociuban I și Pal au jucat și ei fără greșeală.

ECHIPELE

D. Mircea Crutescu a condus echipele:

Ripensia : **Pavlovici - Oprean, Regdom-Nagy, Cotormany, Gall-Taenczer, Ciolac, Marksteiner, Jifcovici, Dobay.**

Victoria: **Șepși-Cociuban I. Felecan I-Pop IV, Pal, Nistor-Cornea, Szantay, Moldoveanu, Marian, Mureșan.**

Football Football Football Football Football Football Football Football

Campionatul districtual

(Urmare din pagina II-a)

Au marcat: Blumer (3), Drăgan, Câmpeanu pentru Distribuția și Tănăsescu pentru C.F.R.B.T.

INDUSTRIA IUTEI 5
ORFEUS 0

Pe terenul Velodrom s'a disputat matchul dintre Industria Iutei și Orfeus, contând pentru campionatul districtual seria II-a.

După un match în care Industria Iutei a fost net superioară, dealtfel și scorul ne indică fizionomia partidei, Orfeus nu reușește să marcheze nici un goal.

S'au remarcat Cristescu și Cimpoeru dela Ind. Iutei și Găină, Lazăr dela Orfeus.

Echipele au aliniat formațiile:

Ind. Iutei: Cristescu, Eremia, Ionașcu, Decu, Popescu, Mitran, Podocea, Iordănescu, Iohu, Cocis, Cimpoeru.

Orfeus: Giovanidi, I, Uaras, Bercescu, Secălaș, Harțu, Găină, Gheorghe, Apăteanu, Giovanidi II, Lazăr

CICLOP 1
DACIA TRAIANA 1

Tânăra formație a Daciei Tr. a reușit să țină în șah echipa internaționalului Raffinsky, care a condus-o totuși datorită unui „11" m. cu 1—0 până în minutul 87, când Dacia Tr. a reușit să obțină egalarea.

PEBE 3
COLENTINA 1

Petroliștii au obținut în sfârșit o victorie muncită asupra Colentinei.

Invinșii au reușit totuși să facă o partidă onorabilă.

CATEGORIA II SERIA B

CARMEN 11
SP. MUNCITORESC 1

După cum era de așteptat, întâlnirea dintre Carmen și Sportul Muncitoresc s'a soldat cu victoria la scor a primei echipe. Jocul a fost tot timpul la discreția învingătorilor. Din primele minute Carmen s'a instalat în careul advers și doar prin puține incursiuni ale Sportului Muncitoresc spre poarta învingătorilor mingea a părăsit terenul ultimilor. Cu toate că Carmen a practicat un joc tehnic fără să tragă prea mult la poartă a obținut totuși acest scor din cauza portarului advers care a apărat foarte slab. Prima repriză s'a terminat cu scorul de 5—0.

In a doua repriză portarul Carmenului prinzând o mingie în poartă bătută de Ionescu C. (Sp. M.) acordă goalul de onoare învinșilor și totdeodată își scrântește și piciorul fiind nevoit să părăsească terenul. Cinci minute mai târziu este eliminat și jucătorul Leca (Sp. M.) astfel că ambele echipe joacă în 10 oameni.

Invinșii, lipsiți de condiție fizică, se lasă dominați în careu. Din această dominare rezultă încă șase goaluri cu care se pecetluește rezultatul matchului. Fluerul arbitrului găsește pe Carmen în terenul advers.

Goalurile au fost marcate de Bonațiu (8) Gozner (2) și Molnar (în propria-i poartă) pentru Carmen. Goalul învinșilor a fost marcat de Ionescu.

Carmen a avut cei mai buni oameni în: Țirvilei, Bonațiu, Popescu și Gozner.

Dela Sp. Muncitoresc s au remarcat: Molnar, Radu și Rusu.

D. Popescu a condus formațiile:

Carmen: Constantinescu, Țirvilei, Rossler, Copoș, Turk, Silvestru, Sandi, Mociornița, Bonațiu, Popescu, Gozner.

Sp. Muncitoresc: Hariga N., Molnar, Nemțeanu, Rusu, Kochemburger, Leca, Hariga I., Nicolae D., Radu, Ionescu, Gheler.

Au asistat 1000 de spectatori între care și d. Virgil Economu, selecționeurul unic al echipei naționale.

GARAJELE MIHAESCU 4
VICTORIA 3

Teren: Iuta. Ora 9.

Au marcat: Ladani (3) și Vasilescu pentru Garajele Mihăescu iar pentru Victoria: Gafencu (2) și Grihter.

FORMAȚII: **Garajele Mihăescu:** Strukiska, Gorgoli, Petrerscu, Constantinescu, Lazăr, Vasilescu, Avasilichioaie, Ladani, Corneliu, Petrov, Dobre.

Victoria: Nicolaescu, Novacovicl, Desmereanu, Gafencu, Nica, Covaci, Demetrescu, Petre, Florea, Duboane, Grihter.

Invingătorii a trebuit să se întrebuințeze serios pentru a termina cu un rezultat favorabil. In prima repriză a dominat și a ajuns să conducă cu 4—1.

In al doilea mi-temps Victoria își revine și devine un pericol pentru poarta adversă. Jocul a fost frumos și ambele echipe au jucat vioiu. In special echipa Victoriei a jucat cu mult elan. Cu toate că rezultatul este real, cu mai mult noroc Victoria ar fi putut termina la egalitate. Garajele Mihăescu au avut o echipă bună în ofensivă dar are oarecari goluri în apărare.

LUPEASCA 2
S. T. B. 1

Matchul jucat eri pe terenul Turda a prilejuit o luptă pasionantă pentru cele două puncte destul de prețioase în clasament. După ce în prima repriză „tramvaiștii" și-a condus adversarul, în partea a doua a jocului Lupeasca și-a revenit și a reușit să câștige matchul.

S'au remarcat: Bângă, Constantinescu, Manolescu și Topârdea de la Lupeasca, iar de la S.T.B. Stănescu.

Lupeasca: Bângă, Florescu, Topârdea I, Topârdea II, Iordăchescu, Nița, Mihalcea, Constantinescu, Manolescu, Abramescu, Gheorghiu.

BIRUINȚA 1
I. DARLAU 1

Deși matchul a avut loc pe terenul primei formații, care a condus chiar în prima repriză cu 1—0, totuși I. Dârlău a reușit până la sfârșit să egaleze avantajul luat de gazde.

CLASAMENTUL CATEG. II SERIA B

Carmen	5	5	0	0	24: 1	10
Biruința	6	3	2	1	18: 8	8
I. Dârlău	6	3	2	1	11:10	8
S.T.B.	4	3	0	1	18: 6	6
Lupeasca	6	3	0	3	18:27	6
Mihăescu	5	2	1	2	11: 8	5
Suter	6	2	1	3	18:16	5
Sp. Muncit.	4	1	0	3	11:21	2
Victoria	5	1	0	4	12:29	2
C. Românească	5	0	0	5	0:15	0

CATEGORIA III SERIA A

VULTURII CARPAȚILOR 2
BANEASA 2

Pe terenul Biruința s'a disputat partida oficială între redutabila formație Vulturii Carpaților și F.C. Băneasa

Fiind lipsiți de prețioasa colaborare a câtiva titulari Vulturii Carpaților după un joc în care au arătat o vădită superioritate nu reușesc să termine decât la egalitate.

V. Carpaților au contat pe următorii jucători: Ghindă, Toni, Cornel Ionescu, Petrică Marinescu, Gogulică, Gheban,, restul au avut o comportare mediocră.

A condus bine d. Lăzărescu.

FICHET 4
VULTURUL DE MARE 1

Vulturul de Mare fără portar a fost învins cu 4—1 (3—0) de Fichet prin goalurile marcate de: Izolfer, Anam, Motanu și Fane.

Goalul învinșilor a fost marcat de Ștefănică. Jocul a fost de factură mediocră. Invinșii lipsiți de condiție fizică și de portar au cedat unui adversar superior.

ENERGIA
L. P. N. FORFAIT

L. P. N. neprezentându-se, Energia a câștigat cu 3—0 matchul.

CLASAMENTUL CATEG. III SERIA A

Laromet	5	4	0	1	11: 9	8
Sburătorii	5	3	1	1	17: 9	7
Fichet	5	3	0	2	17: 7	6
Vulturii Carp.	6	1	4	1	11:12	6
Standard	4	2	1	1	14: 8	5
Băneasa	4	2	1	1	8: 6	5
Energia	4	2	1	1	8: 7	5
Grozăvești	5	1	0	4	9:18	2
L. P. N.	5	0	0	5	2:21	0

CATEGORIA III SERIA B

F. C. NAȚIONAL 1
IMPRIMERIA CAPITALA 0

După cum a fost de așteptat matchul dintre susnumitele echipe a dat loc la o luptă strânsă.

Intr'adevăr, cei doi beligeranți au dominat câte o repriză, iar matchul a revenit leaderilor cari au marcat singurul goal al partidei din penalty.

Invingătorii au jucat frumos dar n'au putut marca din cauza înaintării care a avut astăzi o zi slabă.

Dar la acest rezultat strâns a colaborat și apărarea Capitalei care a fost la post.

Ambele echipe au ratat numeroase ocazii de a marca.

Au plăcut dela Național, Nicu Virgil, Popa și ambii fundași, iar de la învinși apărarea și Negoescu.

Goalul a fost înscris din penalty de Mihăescu în urma unui hands comis de Dumitrescu.

A condus d. căpitan Ion, următoarele formații:

F. C. Național: Dinicu, Panait, Cristescu, Costache, Popa, Cioculescu, Mihăescu, Dejoran, Teodorescu, Nicu, Virgil.

Imprimeria Capitala: Cambescu, Ștefănescu, Dumitrescu, Dulgheru, Stănescu, Sima, Dumitru, Crăciunescu, Negoescu, Mașinuță, Negrilă.

P. T. T. 2
COMRO 1

P. T. T. a învins Comro după o luptă înverșunată. Cu toate că a fost învinsă, Comro a făcut o partidă foarte bună.

La pauză 2—0. Au marcat dela învingători Stan (1) și Popa (1) iar dela învinși Halmaciu din 11 metri. S'au remarcat dela P. T. T. Popescu și Poppa, iar dela Comro: Halmaciu, cel mai bun de pe teren, urmat de Tulbure și Dragomirescu.

COTROCENI 3
ȘOIMII 2

După o luptă strânsă, Cotroceni a reușit o victorie la limită asupra Șoimilor.

A fost un match spectaculos și viu disputat, iar meritul Cotrocenilor este că au reușit să învingă un adversar mai vechi în categorie.

GENERAL A 2
PHENIX 0

După un joc egal, Generala a învins pe Phenix cu 2—0. Jocul a fost de o factură mediocră. Totuși învingătorii au jucat foarte bine în apărare.

S'au remarcat: Virgil, René, Stavarache (Generala) și Rădulescu (Phenix).

DAMBOVIȚA
E. F. A. FORFAIT

CLASAMENTUL CATEG. III SERIA B

F. C. Național	6	6	0	0	21: 3	12
P. T. T.	5	4	0	1	12: 6	8
Fulgerul	5	3	0	2	17:10	6
Generala	5	3	0	2	8: 8	6
Capitala	5	2	0	3	8: 8	4
Dâmbovița	5	2	0	3	12:12	4
E. F. A.	5	2	0	3	11:14	4
Comro	5	2	0	3	14:19	4
Cotroceni	3	1	0	2	6:10	2
Șoimii	4	1	0	3	8:14	2
Phenix	5	1	0	4	5:18	2

REZERVE

F. C. RAPID (REZ.) 14
VERGU (REZ.) 0

JUVENTUS (REZ.) 7
CICLOP (REZ.) 3

JUNIORI SERIA A

VENUS (JUN.) 3
ADESGO (JUN.) 1

RAPID (JUN.) 5
ADESGO (JUN.) 1

Au marcat: Tuică (2), Iliescu, Calinovschy și Babie pentru Rapid și Schuller pentru Adesgo.

COLENTINA (JUN.) 4
I. DARLAU (JUN.) 1

OLYMPIA (JUN.) 7
GLORIA (JUN.) 0

JUNIORI SERIA B

JUVENTUS (JUN.) 2
ASCAM (JUN.) 1

AGER (JUN.)
GENERALA (JUN.) FORFAIT

SP. STUDENȚESC (JUN.) 14
LUCEAFARUL (JUN.) 2

JUNIORI SERIA C

TURDA (JUN.) 5
ACSA (JUN.) 1

Au marcat Combi (3), Cazacec și anic pentru Turda, iar pentru învinși Petrescu.

A. S. DISTRIBUȚIA (JUN.)
SP. MUNCIT. (JUN) FORFAIT

VIF. DACIA (JUN.) 2
STANDARD (JUN.) 2

UNIREA TR. (JUN.) 7
UNIVERSAL (JUN.) 0

A. S. Constanța
a dispus de reprezentativa districtului cu 6-4 (3-3)

Constanța, 26 (prin telefon).— Divizionara B, din localitate A. S. Constanța a jucat azi după amiază un match amical cu o selecționată a districtului local, învingând-o cu 6:4 (3:3).

Matchul a fost foarte frumos, învingătorii fiind net superiori tot timpul dar nereușind să înscrie din cauza ghinionului.

Au marcat Filip (3), Ferenț (2) și Sava pentru învingători și Ferendino, Oltenică (2), Vanea și Grigore pentru învinși.

D. M. Benderli a condus formațiile:

A. S. CONSTANȚA: Russe—Bolcenco, Ion, — Icazerici, Actiș, Maci—Lupa, Ferencz, Filip, Dietrich, Sava.

REPREZENTATIVA: Cuș (Marina) — Colosvary (Marina), Orsary (Marina) — Theodorescu (Victoria), Craioveanu (S. P. M.), Naghy (S. P. M.) — Grigore (Venus), Funduca (S. P. M.), Oltenică (S. P. M.), Vanea (S. P. M.), Ferendino (Victoria).

Sportul Studențesc (jun.) a zdrobit Luceafărul (jun.) cu 14-2 (4-0)

In deschiderea matchului Venus-Unirea Tricolor s'a jucat matchul dintre juniorii Sportului și Luceafărului.

Studenții care s'au prezentat într'o formă excepțională, au reușit să-și zdrobească adversarul la un scor mai mult decât categoric.

Cele 14 goaluri ale Sportului au fost înscrise de Miulescu (8), Popescu St. (3), Manolescu (2) și Ionescu.

Sp. Studențesc a aliniat următoarea formație: Niculescu V., Nedelcu, Ionescu, Antonescu, Ungureanu, Văduvescu, Dobre, Ionescu, Manolescu și Popescu.

A condus d. Farcaș.

Clasamentele grupărilor neafiliate

Etapa a VI-a a grupărilor neafiliate seria I-a și etapa a III-a seria II-a, au avut următoarele rezultate:

SERIA I-a

C. S. Cometa-Ferentari 8-0 (7-0).
Apuseni-Fulgerul 3-0 (0-0).
Unirei-Pleșoianu 3-0 (forfait).
Fântânică-Rahova 2-1 (1-1).
Plumbuita-Floreasca 4-3 (3-2).
Dănciulescu-Sebastian 3-3 (0-1).

SERIA II-a

Cometa-Izvorul Nou 3-0.
Dragomir-Dristor 3-0.
Dacia-Dobroești 3-1 (2-1).
Tank-Lira 6-0 (2-0).
Predoleanu-Pantelimon 2-1 (2-1).

CLASAMENTUL Seria a I-a

1. Cometa	6	4	1	1	21: 6	9
2. Fântânica	6	4	1	1	16: 7	9
3. Plumbuita	6	4	1	1	13:10	9
4. Apuseni	6	4	0	2	11:12	8
5. Rahova	5	4	0	1	10: 7	8
6. Dănciulescu	6	3	2	1	23: 5	8
7. Ferentari	6	3	0	3	10:11	6
8. Unirei	5	2	1	1	7: 7	5
9. Sebastian	6	1	2	3	10:16	4
10. Floreasca	6	1	1	4	10:11	3
11. Fulgerul	6	0	1	5	2:27	1
12. Pleșoianu	6	0	0	6	7:21	0

CLASAMENTUL Seria a II-a

1. Cometa	2	2	0	0	9: 0	4
2. Izvorul Nou	3	2	0	1	31: 4	4
3. Dragomir	3	2	0	1	13: 4	4
4. Dacia	2	2	0	0	7: 4	4
5. Dobroești	3	2	0	1	6: 4	4
6. F. C. Tank	1	1	0	0	6:0	2
7. Predoleanu	1	1	0	0	2: 1	2
8. Pantelimon	3	0	0	3	3:19	0
9. Lira	3	0	0	3	0:19	0
10. Dristor	3	0	0	3	0:22	0
11. Fântânica	0	0	0	0	0: 0	0
12. Luceafărul	0	0	0	0	0: 0	0

Etapa a VII-a are următorul program:

Floreasca-Cometa, teren Floreasca.
Apuseni-Rahova, teren Floreasca.
Pleșoianu-Fulgerul, teren Pleșoianu.
Sebastian-Unirei, teren Rahova.
Ferentari-Dănciulescu, teren Ferentari.
Fântânica-Plumbuita, teren Cometa.

Etapa a IV-a are următorul program:

Dacia-Cometa, teren Dacia.
Fântânica-Dragomir, teren Cometa.
Predoleanu - Luceafărul, teren Cometa.
Lira-Pantelimon, teren Dobroești.
Dristor-Tank teren Plușului.
Izvorul Nou-Dobroești teren Plușului.

In Cupa României

Olympia C. F. R. a învins Crișana la scor 4-0 (0-0)

Satu Mare, 26 (prin telefon) — In cadrul Cupei României s'a disputat astăzi matchul dintre Olympia C.F.R. și Crișana din Oradea.

După un joc disputat, mai ales în prima repriză, gazdele au dispus în cea de-a doua la scor de oaspeți cu 4—0. Au marcat Ioviciu (2), Iman și Năsturaș.

AMICAL

F. C. Ploești
a invins Prahova cu 2-0 (1-0)

Ploești, 26 (prin telefon). — F. C. Ploești a disputat azi după amiază un match amical cu Prahova de care a dispus cu 2:0 (1:0).

Punctele au fost înscrise de Covaci II în minutele 35 și 52.

Invingătorii au jucat foarte bine dar fără să insiste în privința scorului, urmărind numai să facă un antrenament reușit. Juniorii Prahovei, fără să se descurajeze am jucat foarte frumos.

Adversarii au aliniat următoarele echipe:

F. C. PLOEȘTI: Schramek-Hetzer, Dunăreanu-Mosco, Dobra, Marienuț-Kovacs II, Barbaiani, Kovacs I, Beju, Cociș.

PRAHOVA: Popescu-Parovsky, Burlacu-Moacă, Păunescu, Vasilescu-Stoica, Antonescu, Manolică, Bărbulescu, Sperlea.

SCOR RECORD

Gloria Mărășești-Tricolor (Mizil) 16-0 (7-0)

Valea Călugărească, 25 (prin telefon). — Echipa locală, Gloria Mărășești, jucând azi pe teren propriu cu Tricolor din Mizil, a învins categoric cu 16:0 (7:0), instalându-se în fruntea clasamentului categoriei I-a din districtul Ploești.

Punctele au fost înscrise de Herold (5), Farkaș (3), Pașcanu (3), Xona (2), Feurstein (2) și Nagy.

Sportul Studențesc-Rapid 4-4 (2-1)...

...iată bilanțul impresionant al celui mai dramatic match din campionat

Trei goaluri au fost marcate din penalty

ASPECTE

Din cauza cuplajului, am fost scutiți și de spectacolul vesel și inedit al alergătorilor dela un stadion la altul. Programul cuplajului era interesant și astfel dela ora 1 după amiază tramvaele și autobuzele încep să debarce în fața arenei „Venus" valuri de oameni cu.... scobitorile între dinți și cu masa luată pe apucate. Dar ce nu face omul ca să vadă football?

Etapa de Duminică s'a mutat (a fost doară mult hulitul sfânt al Mutatului!) cu arme și bagaje, în după amiaza capricioasă de iert. Spectatorul bucureștean a venit pentru patru echipe aproape deopotrivă de simpatice: Gloria C. F. R., Juventus, Rapid și Sportul Studențesc.

Imensul patrulater al arenei e plin, în cele trei laturi ale sale, și colorat ca într'un caleidoscop cu culori puține și triste. După splendida manifestație politico-sportivă de Sâmbătă și Duminică, matchurile de ieri par o piesă bună jucată în provincie. Lipseau flamurile fluturânde, lipsea cadrul de sărbătoare unic în momente unice, lipsea ceva... Și totuși la trei zile distanță, câteva mii de pasionați și-au lăsat masa și siesta să asiste.

D. ministru general Gabriel Marinescu, cu tot stat-majorul federației era prezent în micul kioșc al tribunei. Publicul i-a făcut o călduroasă și respectuoasă manifestație de simpatie.

In cele patru echipe care figurau în „distribuție" jucau câțiva din eroii matchurilor cu Ungaria. Așa dar, interesul creștea.

Inevitabilul colț dominat de Chibrit (zis și Teodoru...) face o gălăgie insuportabilă ...pentru vecinii nefamiliarizați.

Se discută anume „Regulamentul" și în jurul său se fac destul de bune glume.

Juventus joacă neașteptat de slab și Gloria C.F.R., echipa agilului Justin, domină.

Galerie slabă. Inactivă și exasperant de nehotărîtă. Ca și vremea care amenință cu ploaie. Un moment emoționant: un penalty tras de Gorgorin e apărat magistral de Justin. Cineva se întreabă dacă nu cumva Justin e albanez pentrucă prea e bun portar... In orice caz, gălățeanul e de o abilitate uimitoare, reușind să apere mingi imposibile din unghiuri imposibile.

Peluza populară care se află în spatele porții, păzită cu străjmicie de el, îl aclamă și aplaudă la scenă deschisă.

„Matchul vedetă" Rapid—Sportul Studențesc mai încălzește puțin atmosfera și așa destul de rece.

Sportul Studențesc e o echipă ciudată. Se bucură de mari simpatii sau cum se zice are mare „priză" la public și totuși cu o îndrăzneală tinerească ignoră aceasta. Și așa se face că Rapid e încurajat și aplaudat din plin, Rapid se mișcă greu, are „frânele" blocate iar Sportul Studențesc îl întrece prin elan și joc închegat. Prima repriză e destul de monotonă dar a doua și mai ales sfârșitul ei, face pe un domn supărăcios să exclame, „așa da, acum face banii!"

Nota de dramatism e din ce în ce mai accentuată și posturile își schimbă mereu titularii. Se încearcă formule de moment și clipele trec, trec repede. Mai sunt 6, 5, 4, 3, 2 minute și fluerul final trage cortine nevăzute.

Peste adversități trecătoare terminate frumos cu o strângere de mână.

Intâlnirea dintre Sportul Studențesc și Rapid a fost, incontestabil, cel mai dramatic match al acestui campionat, așezat total sub semnul incertitudinii și al surprizelor mai mult sau mai puțin uluitoare.

O partidă pasionantă. O pasiune prezentă în fiecare fază a acestui joc, care a întins la maxim nervii celor 10.000 de spectatori.

Evident, în liniile lui mari, matchul de eri a fost o luptă. In unele momente s'a jucat și football — uneori, de clasă.

Dar caracteristica dominantă a întâlnirii rămâne aceea de luptă formidabilă.

Din primul până în ultimul minut al jocului. Spectatorii au trăit intens toate momentele matchului pentrucă acesta a fost disputat într'o alură excepțională și fazele periculoase s'au perindat într'o succesiune frenetică.

Sportul Studențesc a pierdut un punct. Pentrucă a avut de două ori matchul în mână. Rapid a avut, însă, una din acele reveniri impresionante, căreia nu-i poate rezista nici o echipă.

Amintiți-vă de finalul matchului cu Venus (2:2) și veți înțelege această splendidă avalanșe feroviară sprijinită supraomenește de doi oameni: Șipoș și Rășinaru.

Desorganizat, fără nicio altă forță conducătoare decât valoarea individuală a jucătorilor săi, Rapid a atacat irezistibil și a trecut — într'un efort suprem și prelungit — peste romantica echipă universitară retrasă total în apărare. Performanța Rapidului egalează total pe cea a studenților.

Egalarea s'a produs în minutul 82 când toată echipa Rapidului era prăvălită peste adversar — fără nicio normă, fără niciun control dar formidabil.

. . . . . .

Poate matchul acesta n'a fost un spectacol technic pentru gustul cunoscătorilor. A fost în schimb un grandios spectacol de massă. O adevărată luptă între gladiatori desfășurată vehement în fața unei arene deslănțuite și ea la rândul ei.

PRIMUL PENALTY GRATUIT

Jocul a început cu agresivitatea studenților.

Echipa universitară a arătat din primele minute o voință de luptă excepțională, care va fi regăsită până la capăt ca singurul element constant în jocul ei.

Fazele de poartă sunt suficient de numeroase și de egală primejdie. Poate că această primejdie este mai mare pentru poarta lui Petrică Rădulescu insuficient protejată de doi fundași nesiguri și un half stânga modest în aspirații și succese.

Scorul este deschis după câteva minute de joc. Gică Popescu s'a îndreptat întins spre poartă pe o deschidere a lui Drăgan.

Marton a vrut să-l împiedice dar n'a isbutit decât să-l trântească în careu. Penalty. Sancțiunea este evident mult prea aspră, cu atât mai mult cu cât ar fi fost mai corect ca să fie acordată o lovitură liberă pentru joc periculos. Pedeapsa e transformată ușor de Drăgan.

ȘIPOȘ A INCEPUT DE DATA ACEASTA CU UN GOAL

Egalarea este realizată magnific în minutul 15.

La un atac compact pe stânga, Bogdan driblează scurt și „aerian" pe Tache. Are fericita inspirație să centreze imediat lung tocmai pe dreapta la Șipoș. Acesta a reluat un shot imparabil, care a făcut pe foarte mulți să creadă că e afară.

Goalul acesta este numai un semnal strălucit al unei partide mari.

Ieri, internaționalul sârb devenit atât de repede prietenul galeriei bucureștene — a făcut iar una din acele partide entuziasmante, cari i-au creat o celebritate bucureșteană tot atât de mare ca și cea europeană.

AL DOILEA PENALTY: PROTAGONIST TOT MARTON

Se joacă iute, dur și foarte puțin prudent. Echipele caută să marcheze și atunci toată atenția lor e concentrată pe acțiunile ofensive.

In apărare — în special Rapid a comis această eroare — păstrarea locurilor e un principiu demodat și prudența o lege desuetă.

Victimă a căzut Marton, care prins prea înainte de o schimbare a jocului de pe dreapta pe stânga nu poate ajunge mingia cu capul și atunci îi deviază traectoria cu pumnul. Penalty. De data aceasta trage Gică Popescu și Petrică Rădulescu nu poate face nici un gest.

IN PRIMUL MINUT, O BARA... SPORTUL STUDENȚESC NU A RENUNȚAT DECI

Pauza a venit pe un atac anemic al Rapidului. Cele zece minute de odihnă sunt trecute de spectatori în discuții, cari au împrumutat ceva din pasiunea matchului.

Concluzia mai mult sau mai puțin unanimă: Rapid va egala.

Dar lucrurile s'au prezentat diametral din chiar primul minut al reluării.

Intr'adevăr, la un atac pe aripa dreaptă Mihăilescu nimerește bara. Scurt moment de emoție pentru toată lumea.

Iar după două minute, e rândul lui Ghenea să treacă printr'o emoție proporțională.

Faza a pornit dela Șipoș (singurul înaintaș feroviar, care a rămas dela început până la sfârșit pe aripa dreaptă).

Acesta a centrat pe sus, și mingia a ajuns la Auer, pe extrema stângă. Auer ezită să tragă și pasează lui Radu Florian, care ezită și el să tragă și Ghenea poate salva printr'un planjeon disperat. Jocul s'a întețit, se joacă acum cu o forță formidabilă. Și în minutul 4, Sportul Studențesc marchează din nou, cu largul și neașteptatul concurs al lui Lengheriu.

Marinescu a scăpat de Costea — fără efort special — și a centrat clasic. La mingie au sărit inutil Lengheriu și Constantinescu. Mingia a trecut peste ei și a ajun sla Gică Popescu care — liber — a reluat direct în goal. Sărmanul Petrică Rădulescu!

Nici de data aceasta nu a putut face nimic.

SPORTUL STUDENȚESC RAMANE IN ZECE OAMENI

Rapid contraatacă puternic și începe să domine. In minutul 10 Auer primește mingia, e atacat regulamentar și inofensiv de Tache și cade.

Profesionist conștiincios Auer se ridică dar... arbitrul îl elimină din joc pe Tache și acordă... corner.

Sportul Studențesc a rămas așa dar în zece oameni pentru cea mai neinsemnată infracțiune comisă de Tache Dumitrescu în aventuroasa lui carieră de jucător dur.

AL DOILEA PENALTY GRATUIT

Sportul Studențesc se retrage în apărare, iar Rapid se năpustește într'o ofensivă năprasnică. Cei doi mari strategi ai acestui joc de sacrificiu: Rășinaru și Șipoș. Rășinaru a reeditat partida din matchul cu Ungaria, dar de data aceasta a jucat mult mai complet, mai vital, cu mai multă fantezie.

Șipoș? A pregătit toate goalurile marcate de Rapid, a creeat toate acțiunile periculoase ale echipei feroviare.

Formația Rapidului se dă peste cap. (Expresia aceasta familiară e totuși cea mai plastică). Auer joacă aripă stânga, Vintilă centru atacant, Bogdan inter iar Moldovan, mijlocaș dreapta. Impresia generală: un torent prăvălit peste zăgazurile universitare. (Ce comparație de clasa cincea de liceu, nu?)

Goalul trebuia să se producă. Nimeni nu se aștepta însă ca el să fie urmarea unui penalty, deși se credea în eventualitatea unei compensații.

In minutul 22 Șipoș aruncă mingia în mâna lui Bădulescu și arbitrul acordă lovitură de la 11 metri.

O transformă Auer, într'o manieră egal de elegantă și eficace.

IN MINUTUL URMATOR DIFERENȚA ERA INSA REFACUTA

Dar speranțele feroviare n'au rezistat nici șeasezeci de secunde.

Pentrucă în minutul 23 diferența era refăcută.

Marinescu a centrat și Lengheriu a ezitat să degajeze. Constantinescu Grecu a intervenit imediat și a marcat imparabil.

Pentruca după două minute tot el să întoarcă puternic o mingie peste cap. Petrică Rădulescu a respins în corner, după o săritură fotogenică. Cornerul bătut de Gică Popescu nu are niciun rezultat.

DOUA MINUTE — DOUA GOALURI

Sportul Studențesc se retrage în apărare. Rapid atacă formidabil, cu o forță amenințătoare, căreia studenții îi opun o rezistență din ce în ce mai slabă.

Mai sunt douăzeci de minute de joc și în tot lungul lor jocul este stăpânit de Rapid. Este o dominare sufocantă în unele momente.

In ansamblu: un efort eroic pentru a egala. Prima etapă a acestei egalări e consumată în minutul 35.

Șipoș bate un corner care produce învălmășală. Ghenea sare să prindă dar Drăgan îi scoate cu capul mingia din mâini.

Pentruca aceasta să ajungă la Vintilă, care a marcat imparabil.

Șansele de egalare au crescut enorm și pe teren nu mai există aproape nimeni care să nu mai creadă în viitorul goal al Rapidului.

Care, la urma urmelor, a fost mai de grabă o simplă problemă de psichologie.

In echipa universitară s'a produs firește, un moment de depresiune pe care „rutinații" Rapidului l-au exploatat total.

Egalarea s'a produs în minutul 37. Mingia a pornit tot de la Șipoș, care a centrat clasic.

S'a produs învălmășală și mingia e saltată succesiv de Bogdan și Vintilă. Apoi a sărit deasupra tuturor Auer, care a marcat cu capul.

Restul nu mai interesează. Pentrucă a însemnat prăbușirea nervoasă a ambelor formații.

SPORTUL STUDENȚESC A PIERDUT UN PUNCT PENTRUCA A JUCAT NUMAI IN APARARE

Se poate spune în mod corect că Sportul Studențesc a pierdut un punct și că deci Rapid a câștigat unul. Și a pierdut pentrucă a jucat numai în apărare începând din minutul 23 când conducea cu 4:2. Jocul de apărare strictă a fost o tactică fericită. Mai mult: era singura recomandabilă.

Dar această apărare nu trebuia să elimine orice preocupări ofensive. Sportul Studențesc s'a apărat fără înaintare. Și aceasta a fost marea eroare a echipei.

Fundașii Rapidului, cari au avut eri o zi slabă și nu știu să se plaseze atunci, când echipa domină (rămân mult în urmă), au fost lăsați în pace pentrucă atacul universitar nu mai exista.

Sportul Studențesc trebuia să păstreze cel puțin trei atacanți și era imposibil să nu mai marcheze un goal.

O a doua mare eroare a echipei studențești a fost libertatea nepermisă acordată lui Șipoș.

Toate goalurile Rapidului au pornit dela el. Și totuși, Șipoș a fost cel mai liber jucător al Rapidului.

Atunci când Sportul Studențesc s'a retras în apărare, half stânga trebuia să joace Constantinescu Grecu, omul care mai arătase odată că îl poate ține pe Șipoș.

Apărarea universitară a fost dură, excepțională ca efort uman, dar n'a avut eficacitate pentrucă n'a fost organizată.

RAPID, O ECHIPA DE JOLY JOCKERI

Rapid și-a demonstrat și în matchul de eri păcatele și calitățile lui celebre.

Este în primul rând o echipă mare cu picioare de pământ. O echipă, care are o asemenea linie de atac și posedă doi mijlocași ca Rășinaru și Vintilă, posedă un fundaș și un half cu totul minori ca posibilități.

In al doilea rând este o formație cu totul nestabilă. Schimbările cele mai neașteptate par a constitui legea principală de guvernare a Rapidului.

In special linia de atac este compusă din patru „joly jokeri", cari prin schimburile de posturi distrug echilibrul compartimentului și-i omoară omogenitatea.

Spre exemplu, în matchul de eri Bogdan numai secretarul clubului n'a fost.

In sfârșit, Rapid refuză să adopte un sistem de joc și bazează tot jocul pe valoarea individuală a jucătorilor.

De aceea echipa nu poate avea un standard constant pentrucă toate comportările ei sunt legate de fluctuațiile de formă ale acestora.

CEI MAI BUNI

Cei mai buni jucători ai matchului acesta sunt: Șipoș, Rășinaru, Ghenea, Mihăilescu, Gică Popescu și Vintilă.

Restul au jucat toți bine, în sensul că au luptat toți până la cea din urmă energie.

FORMAȚIILE

Cele două echipe au aliniat următoarele formații (la început, desigur, căci pe urmă Rapid și-a modificat-o de atâtea ori).

SPORTUL STUDENȚESC: Ghenea, Duce, Bădulescu; Tache, Drăgan, Beffa; Marinescu, Mihăilescu, Constantinescu, Remus, Gică Popescu.

RAPID: P. Rădulescu, Marton, Lengheriu; Vintilă, Rășinaru, Costea; Șipoș, Bogdan, Auer, Radu Florian, Moldovanu.

N. Sucitulescu

Un gest care ar trebui imitat

Gruparea Colțea sancționează o atitudine complect nesportivă a unor jucători

Comitetul grupării sportive Colțea dezavuează atitudinea complect nesportivă a jucătorilor: Dumitrescu C. Gheorghe, Barbu Frățilă și Grigore Ștefan la matchul cu echipa „Universul" și sancționează purtarea lor, care nu cadrează cu mentalitatea sportivă a acestui vechi club românesc. Jucătorul Dumitrescu C. Gheorghe, legitimat sub No. 36554 este exclus definitiv din rândurile jucătorilor Clubului și suspendat pe viață dela orice activitate sportivă ca unul ce a alimentat incidentul provocat, dându-i proporții atât de regretabile. Jucătorul Barbu Frățilă se suspendă pe trei luni de zile și jucătorului Grigore Ștefan (Bugă) i se dă un avertisment sever, avându-i-se în vedere conduita ireproșabilă de până acum în Club.

Prin delegatul nostru, vom cere scuze d-lui arbitru, deoarece conform scrisorii d-lui președinte al F.R.F.A.-ului noi ne-am făcut datoria și am recomandat jucătorilor perfectă disciplină și ascultare a hotărîrilor arbitrului pe teren, chiar când hotărîrile ne sunt defavorabile.

Clubul Sportiv COLȚEA
București, 26 Octombrie 1939

Mâine la Băneasa Trap

Finala premiului Dimitrie Matak

s'au campionatul tinerilor trăpași români

O nouă probă de amatori

Premiul Dachs, cursa principală a vârstnicilor

In cadrul reuniunei de mâine dela Băneasa Trap, vor fugi pentru ultima oară în acest an, caii de doi ani. Pentru încheiere, tinerii trăpași au rezervate două premii clasice. Este vorba de finala și cursa de consolație a premiului Dimitrie Matak.

In finală se întâlnesc vedetele generațiilor de doi și trei ani, iar rezultatul ni-l va desemna pe campionul tinerilor cai români. Cu șanse se prezintă toți caii, mai ales însă cei doi pensionari ai lui Pavlic, Avion și Elly. Armăsarul va beneficia de conducerea lui Cerkasof, așa că are toți șorții de izbândă. Aurica, Allah și Gaby M, vor conta și ei la sosire.

In premiul de consolație lupta se anunță și mai deschisă. Pilot, Jolly și Rama II sunt greu de separat.

Proba principală a vârstnicilor este premiul Dachs, un admirabil handicap. Este înscrisă și Joppa Hanover, dar nu credem că va fi angajată. Este obligată să dea mulți metri, unor cai care știu și ei să meargă. Kundry, Gruia și Trixie sunt printre concurenți. Nu este exclus să reintre în această probă și Szeghed, campionul de necontestat al generației de trei ani.

Cursele de amatori au fost totdeauna gustate de public. Pe programul de mâine figurează o altă probă de acest fel.

CONCURENȚII PROBABILI

Premiul DAY STAR
Condiție (1/1) — 13.000 lei

Șoim	1700	Cralnic
Icar	1700	0
Suveran	1700	Iurca
Ulm	1700	0
Princesse Axtel	1700	Corol
Vecera	1700	0
Năvalnic	1720	Dobrescu
Dolly B.	1720	Gaidaev
Domnia	1720	0
Union	1740	Zabellin
Năluca	1740	Tassopol
Dracu	1740	Slobozenco

Premiul D. MATAK
Condiție — 135.000 lei
Consolație

Chiliplr	1500	Crotenco
Ciuruc	1500	Dobrescu
Fugar	1500	A-sky
A 1	1520	T. Marcu
Pilot	1520	Cercasof
Dulcineea	1540	Thal
Jolly	1600	Gaidaev
Miristea	1640	Szabo
Draga Mea	1640	Grăjdănescu
Grozava	1640	Cralnic
Rama II	1680	Grünwald

Premiul DOCTOR WHITE
Performanță — 15.000 lei

Columbus	2100	Grünwald
Crăiasa	2120	Dobrescu
Iarba	2120	Lucan
Clifford Han.	2120	Cerkasof
Helen Halpin	2160	x
Tais	2160	Pavlic
Paj Axtell	2150	Corol
Ialpug	2160	0
Brenn	2180	Fischer
Sorana	2180	V. A-sky
Barza	2200	0
Peter Gordon	2200	0
Pinkerton	2200	Gavrilescu
Durdulia	2200	0
Ostaș	2200	0
Răsura	2200	Gaidaev
Makrele	2220	Grünwald
Dexter Hanov.	2220	0

Premiul FIDELITAS
Handicap — 15.000 lei
(Amatori)

Mohor	1700	x
Peter Worthy	1720	Krukowsky
Inel	1740	0
Lugoj	1740	x
[illegible]-ta	1740	Abăluță
Benito H. P.	1760	0
Voevodul Tig.	1760	Gartenberg
Domnia	1760	Brânzea
Santuta	1760	x
Catinca	1780	0
Sorvaneț	1780	P. D-trescu
Brebenea	1800	0

Premiul DACHIS
Handicap — 21.000 lei

Pai	2200	x
Katy Caid	2220	Corol
Naplopo	2220	Dobrescu
Voraus	2240	0
Trixie	2240	Cerkasof
Pandur	2260	Fischer
Havana	2260	V. A-sky
Szeghed	2260	Tassopol
Gruia	2280	Podoleacov
Kundry	2280	I. Bordiel
Gondolat II	2300	Gaidaev
Joppa Han.	2340	?

Premiul D. MATAK
Condiție — 135.000 lei
(Finală)

Arama	1520	Dobrescu
Aurica	1540	Gram
Allah	1560	Fischer
Străjer	1560	Szabo
Avion	1560	Cerkasof
Floare	1640	Drăgotescu
Taina	1640	T. Marcu
Eol	1640	x
Elly	1680	Pavlic
Gaby M.	1720	Gaidaev

Premiul BULLY BUNCKER
Handicap — 13.000 lei

Dudu Gordon	2100	0
Furor	2100	Raymer
Speranța	2100	Iurca
Giovinezza II	2120	Podoleacov
Cilly Hanover	2120	0
Peter Volo	2120	Cerkasof
Tara	2120	Drăgotescu
Lilia	2120	Slobozenco
Elișor	2140	Gaidaev
Ialpug	2140	0
Crăiasa	2140	0
Călin	2300	Dobrescu
Hispano	2200	0
Tais	2300	Voronin
Ulis	2220	Pavlic
Jack	2220	Fischer

Premiul JOHN GARNER
Record — 13.000 lei

Puica	1700	D-ra Crist.
Domnitor	1700	Gram
Don	1700	Pavlic
Elixir	1720	0
Harry Boy	1720	0
Dâmb	1720	Dobrescu
Peter Gordon	1720	0
Sorana	1720	A-sky
Fudul	1720	0
Jack	1720	0
Bandit II	1720	Pavlic
Jeles II	1740	Strijiniuc
Pikaver	1740	0
Barza	1740	0
Redea	1740	Zabellin
Durdulia	1740	0
Spic	1740	0
Extra	1740	Fischer
Peter Worthy	1760	0
Dolly Worhy	1760	Corol
Brad	1760	0
Leu	1760	Marcenco
Sonya W.	1760	Corol
Mura	1760	Szabo
Tufănica	1760	Gaidaev
Gangster	1760	Podoleacov
Livada	1760	0
Oborean	1760	Cralnic
Natasa	1780	Cerkasof
Ghimp	1780	Slobozenco
Poenița	1780	Szabo
Centaur	1780	Cralnic
Cartușel	1780	Gram
Handicap	1780	0
Bruma II	1800	Lucan
Talaz	1800	C. D-trescu
Vuet	1800	Tassopol

Jocul austriac s'a închis ieri la Băneasa, la 56.642 lei

Eri a început la Băneasa, un nou joc austriac cu 30.000 lei. Din vânzarea buletinelor, pariul s'a ridicat la 56.642 lei.

Prima triere a făcut-o Voicuța, pentru ca după aceea Vigo să anuleze și el o parte din buletine.

Jocul s'a închis după victoria iepei Burgos, în premiul Gorgos.

Situația jocheilor

N. Ilinca	47	O. Thiess	4
R. Vincent	46	Nicodim	3
A. Cucu	33	I. Huțuleag	3
J. Gill	29	Durnea	2
R. Cristea	21	Gh. Horwa[illegible]	1
V. Crișan	20	Ionescu	
M. Mullot	19	Frandes	
Tănase	14	Ccesc	
Oprescu	13	St. Simo[illegible]	
V. Huțulea	12	Grecu	—
Florescu	10	Gostony	—
Rosso	7	Satmary	—
St. Iosza	7	B. Toth	—
G. Enescu	7	G. Guardiat	—
E. Gill	6	Kriaumer	—
Tasim	7	Pop	—
Logofătu	4	Petruc	—
Urdăreanu	4		
A. Enescu	4		

Inscrieri în alergările importante

ZIUA XIX-a
DUMINICA, 5 NOV.
Premiul CH. VIVIAN
100.000 lei — 1300 metri

L'Aouzèle, Rush, Stop, Favorit, Iortoman, Mărțișoara, Bilitis, Nippes, Mitsouko III, Cornita, Argintiu, Persane, S. O. S., Betty.

ZIUA XXI-a
DUMINICA 12 NOV.
Premiul N. FILIPESCU
80.000 lei — 1700 metri

Zefir, Brelan, Monfaucon, L'Aouzèle, Agitatote, Miami, Rush, Betty, Blue Girl, Liliac II, Barius, Gâman, Iortoman, Mărțișoara, Gavroche, Bilitis, Pénitence, Badar, Bien Aller, Argintiu, Persane, S. O. S., Principessa, Tour de Vis.

ZIUA XXIII-a
DUMINICA, 19 NOV.
Pr. DIN GR. GHIKA
50 000 lei — 3200 metri

Marcella, Voicuța, Dolnița, Flor Fina, Harța, Lutica, Mitsouko III, Orion, Frumoasă, Cornita.

Ieri, la Băneasa

Hipism

Alergări interesante

R. Vincent a câștigat patru curse

Marcella a învins pe [illegible] Necaz în premiul Grassy

Bien Aller învingător în pr. Gral. Spă[illegible]tar, Burgos, Orion și Voicuța în formă

Reuniunea desfășurată eri la Băneasa n'a conținut o probă importantă. Totuș judiciozitatea cu care au fost alcătuite diversele probe a acordat intrunirei o notă de pronunțat interes. Din aceasta cauză asistența a fost numeroasă.

Probele zilei pe teren au fost foarte reușite și au ocazionat intreceri spectaculoase. Câteva din rezultate sunt semnificative.

Vincent a câștigat patru curse

Performanța zilei a reușit-o desigur Vincent. Jocheul

R. VINCENT
Profesionistul zilei

francez a susținut cu un deosebit brio patru câștigători și anume pe: Orion, Voicuța, Marcella și Burgos. Desigur, Vincent este una din finele cravașe ale turfului nostru. Eri a servit o nouă dovadă a talentului său.

A impresionat îndeosebi energia cu care a susținut pe Voicuța.

MARCELA A DISPUS DE NECAZ

Dintre rezultate, un special accent vom pune pe acela a

W. GILL
Antrenorul iepei Marcella

iepei Marcella din premiul Grassy. Roaiba a dispus cu resurse de Necaz. Faptul că distanța era lungă pentru ea acordă o deosebită importanță. Elogios pentru calitatea victoriei pledează desigur și stilul în care a fost repurtată. Când Vincent a demarat-o, roaiba a făcut vid. Desigur, Marcella este mult mai valoroasă decât se putea bănui.

BIEN ALLER UN MANZ DE VIITOR

Dintre câștigătorii zilei ne-a mai plăcut Bien Aller. Armăsarul francez a câștigat mai ușor decât s'a părut premiul Gral, intrecând pe Șuvoi. Armăsarul d-lui General Moruzi pare să aibă stofa unui cal de clasă. Fiul lui Basilisque este încă verde. Când va fi gata — desigur la anul — este aproape sigur că va conta în rândurile vedetelor generației. Are de partea lui tot ce îi trebuie pentru a face carieră frumoasă.

VOICUȚA ȘI ORION

Bine au [illegible]mai fugit Voicuța [illegible]oaiba și-a făcut o frumoasă [illegible] reintrare în premiul Bănea[illegible]sa. Știe să galopeze.

Deasemen[illegible]i mult ne-a plăcut Orion [illegible]n premiul Siret. Iapa maghi[illegible]ară tinde să-și regăsească v[illegible]doarea din Ungaria, o valo[illegible]are ridicată.

BURGOS, [illegible]SPATAR ȘI VIGO

Au mai [illegible] câștigat Burgos, Spătar și V[illegible]igo.

Spătar a [illegible] concurat bine în premiul Ne[illegible]ajlov. Este în formă bună.

Burgos s'a comportat în progres iar Vigo a dovedit că își revine.

Desfășurarea alergărilor

Garoafa II a servit de leaderă în PREMIUL BANEASA. O urmau Carsix și Voicuța. La intrarea în linia dreaptă, Carsix atacă și trece în cap. Imediat i se alătură Voicuța cu care angajează o luptă dârză. Pe dinafară intervine Maffia puternic. Solicitată la maximum, Voicuța câștigă cu un cap. La alt cap a terminat Carsix.

PREMIUL JIUL a revenit lui Vigo. Balyhoo și Pricina au condus. La distanță Vigo trece la atac, la avantajul și rezistă atacului dat de Gloria. Lira a ocupat locul al treilea.

PREMIUL SIRET l-a câștigat Orion. Carmen a condus cursa câtva timp. Inainte de intrarea în ocol, la comandă Harța care se menține în cap până la jumătatea liniei drepte. Aci Orion atacă și ia avantajul. Pe dinafară Nae își face efortul. Insistent solicitat, ajunge până la trei sferturi de lungime de Orion. Harța a rămas a treia.

Rubin a asigurat o trenă iute în PREMIUL GRASSY, urmat de Medardus, Necaz, Flor Fina, Marcella și Bravo mă. Ordinea nu suferă modificări până la vâlcea. Aci codașii își ameliorează situația micșorând intervalul care îi separă de leader. In ocol Marcella se apropie. Imediat după intrarea în linia dreaptă, Rubin cedează, iar în frunte trece Necaz. Pentru scurtă durată însă, de oarece face față puter-

D-l General MORUZZI
Proprietarul lui Bien Aller

nicului atac dat de Marcella care câștigă net.

B. GABENS
Antrenorul lui Bien Aller

PREMIUL GORGOS a adus victoria iepei Burgos. Odihna a fost leaderă. In linia dreaptă, Capriole trece la comandă. Pentru scurtă durată însă căci este depășită de Barcău. Și Barcău este însă întrecut la grilă de Burgos.

PREMIUL GRAL s'a petrecut între Bien Aller și Șuvoi. Ei s'au detașat de rest. Bien Aller pe coardă a luat avantajul la distanță. In fruntea neplasaților s'a aflat Fârtat.

PREMIUL NEAJLOV s'a terminat cu victoria lui Spătar. Goblin a servit de înaintaș, urmat de Spătar, Șoim și Blanc. In linia dreaptă, Spătar trece în cap și rezistă atacului în extremis al lui Șoim.

Clasamentul antrenorilor

J. Wilson	12	A. Mc. Intyre	11
A. Romanes		B. Toth	9
B. Gabens		Căp. A. Guilaume	
E. Gabor		J. Beeson	
V. Kristoff		G. Garner	
St. Ujvary		General Filip Iacob	
Ion Gheorgh		Lt.-Col. Tr. Romano	
W. Gill		M. Dunbeck	
I. Pinka		Chr. Savescu	2
I. Niculescu	4		

Rezultatele technice

316. Pr. BANEASA — Vânzare — 20.000 lei — 1500 m. (P. V.)

1	VOICUȚA	52½	Vincent R.	16	17	Câștigat
2	Maffia	47	Iozsa St.	129	106	
3	Carsix	50½	Cucu Ar.	16	17	scap- cap-2
4	Garoafa II	44	Oprescu I.	138	136	
	Florida	39½	Florescu	85	154	lungimi
	Tugulă	40	I. Huțuleag	46	35	
	Băieței	48	Logofătu	387	1060	
	Zefir	52	Mullot	364	162	Durata 1'33
	Lizica	49	Tasim I.	99	108	

VOICUȚA (Blue Boy și Oglinda) aparține d-lui S. Schwertz și e antrenată de E. Gabor.
Cota: Tribună: 16, 26, 30, 18; Peluză: 17, 27, 29, 21.

317. Premiul JIUL — W. h'cap — 25.000 lei — 1300 m. (L. D.)

1	VIGO	60½	Mullot M.	51	65	Câștigat
2	Gloria	55	Gill J.	49	64	
3	Lira	50½	Cucu Ar.	39	37	1-2½—1½
4	Baby II	52	Tasim I.	43	42	
	Balyhoo	50½	Thiess O.	50	202	lungimi
	Pricina	47	Florescu	41	37	Durata 1'23
	Macmara	64	Cristea R.	87	65	

VIGO (Blanc și Vcilla) aparține d-lui I. Butnariu și e antrenat de J. Beeson.
Cota: Tribună: 51, 29, 36; Peluză: 65, 38, 41.

318. Premiul SIRET — Mixtă — 30000 lei — 1600 metri (P. I.)

1	ORION	52½	Vincent R.	18	21	Câștigat
2	Rai	56½	Ilinca N.	58	52	
3	Harța	46½	Huțuleag I.	54	42	¾—2—2
4	Realist	49	Tasin I.	550	292	
	Tricolor	51	Urdăreanu	175	292	lungimi
	Carmen	55½	G. Enescu	125	132	
	Don Alberto	57	Mullot M.	72	56	Durata 1'40
	Sukoro	51	Oprescu I.	240	236	
	Furtuna	51	Pârvulescu	423	724	

ORION (Weissodrn și Okosan) aparține d-lui S. Schwartz și e antrenată de E. Gabor.
Cota: Tribună: 18,12, 14, 15; Peluză:

319. Premiul GRASSY — Mixtă — 35.000 lei 2200 metri (P. V.)

1	MARCELLA	53	Vincent R.	17	21	Câștigat
2	Necaz	54	Mullot M.	285	216	
3	Bravo mă	49	Iozsa St.	116	72	2—2½—2
4	Medardus	57½	Ilinca N.	90	43	lungimi
	Flor Fina	55½	Gill J.	49	43	
	Rubin	53	Cucu Ar.	47	56	Durata 2'22

MARCELLA (Prince d'Orange II și Tripole) aparține grajdului Lucia și e antrenată de W. Gill.
Cota: Tribună: 17, 15, 30; Peluză: 21, 14, 25.

320. Premiul GORGOS — Handicap — 25.000 lei — 1500 m. (P. V.)

1	BURGOS	53	Vincent R.	92	94	Câștigat
2	Barcău	54½	Mullot M.	55	94	
3	Capriole	51½	Crișan Gr.	134	133	2 1½—2
4	Craiuic	59	Huțuleag V.	183	254	
	Mircioaia	49	Tasin I.	242	223	lungimi
	Odihna	48½	Logofătu	179	108	
	Hangiu	49	Iozsa St.	44	72	Durata 1'32
	Rada III	57	Ilinca N.	27	25	
	Noroc	56	Cristea R.	135	64	
	Arcsa	40	Florescu	709	586	
	Florence	53	Cucu Ar.	239	135	
	Suspin	48	Oprescu	179	108	

BURGOS (Colorada Kid și Beauty of Balt) aparține d-nei M. Pinka și e antrenată de I. Pinka.
Cota: Tribună: 82, 29, 27, 34; Peluză: 94, 39, 31, 34.

321. Premiul GRAL — Mixtă — 25.000 lei — 1200 metri (L. D.)

1	BIEN ALLER	57	Tănase G.	16	20	Câștigat
2	Șuvoi	55½	Florescu I.	30	28	1½—3—1½
3	Fârtat	60	Ilinca N.	30	28	lungimi
4	Cine-va	56	Gill J.	43	36	
	Bila	54	Tasin I.	250	252	Durata 1'16
	Rose d'Orsay	56	Cristea R.	194	115	

BIEN ALLER (Bsalilsque și Aleméne) aparține d-lui Gen. Moruzzi și e antrenat de B. Gabens.
Cota: Tribună: 16, 13, 18; Peluză: 20, 18, 22.

322. Premiul NEAJLOV — Handicap — 30.000 lei — 2400 m. (P. V.)

1	SPATAR	55½	Tasin I.	31	33	Câștigat
2	Șoim	52½	Cucu Ar.	26	25	1—¾—1
3	Goblin	52	Crișan Gr.	51	44	lungime
4	Blank	52½	Huțuleag	59	73	
	Afurisit	57	Ilinca N.	54	56	Durata 2'44

SPATAR (Saarap și Sirenetta) aparține d-lui L. Grigorescu și e antrenat de A. Mc. Intyre.
Cota: Tribună: 31, 14, 15; Peluză: 33, 19, 16.

Dela plecare la sosire...

In formă: Kundry, Urganda, Ialpug, Ulis și Bruma II
De urmărit: Ben Hur, Habar, Dreapta, Giovinezza II, Tutun, Cupidon și Spic

● **KUNDRY a realizat o excelentă performanță. Una din cele mai bune de când se află în țară. In acest sens este concludent faptul că a dispus de Ninon la egal și de Trixie dându-i 20 de metri. In special a impresionat sfârșitul de cursă al fiicei lui Ostap. A terminat ca un bolid.**

● **BEN HUR s'a comportat remarcabil. A fost în cap până la câțiva metri de sosire. Actualmente surul deține condiția maximă.**

● **TRIXIE a fugit în progres de formă. Dacă ar fi avut loc liber în parcurs, ar fi fost foarte periculoasă pentru Kundry.**

● **NINON a fugit mai modest decât era de așteptat. Roaiba din Adonis pare obosită.**

● **TALAZ mult timp a servit de leader. N'a cedat conducerea decât în ultimul ocol. Inseamnă că'n companiia lui este de urmărit.**

● **DORKA a fost derutată de alura susținută în care s'a desfășurat cursa. La urmă a terminat puternic. Târziu însă. Oricum, vom reține comportarea ei.**

● **BLONDELLA nu avea o șansă deosebită. Normal deci că n'a contat.**

● *HELEN HALPIN a reușit să câștige din fundul plutonului și să acopere parcursul fără greșeală. Aceasta, pentrucă a fost condusă cu prudență și nu a fost bagată la învălmășeală. De fapt, în totul de Mercuri nici nu avea cine să o hărțuiască.*

● *CIULEANDRA s'a pierdut într'un lot de patente mediocrități, excepțând pe Helen Halpin. Așa se explică dealtfel decе Ciuleandra, deși a greșit de două ori, s'a plasat a doua.*

● *ODESSA avea o bună șansă în cursă. Pavlic, ca să o scape de galop, a căutat imediat să treacă în frunte Această tactică s'a dovedit a fi cea mai bună.*

● *HABAR părea la un moment dat scos din cursă. A revenit însă, plasându-se al doilea. Este de urmărit.*

● *FUGAR dădea metri tuturor cailor, dar nu aceasta l-a împiedecat să câștige, ci alteeva. Anume, perdeaua de cai pe care o avea în față și forma bună a Odessei.*

● *DREAPTA s'a pus pe picioare. Putea să câștige singură, dacă Crotenco nu ar fi crezut că a scăpat de cal Pe distanțe mai scurte și toi din fruntea plutonului va mai câștiga.*

● *BISTRICIOARA a reușit deat-headul pe ultimii 20 de metri. Raymer a lansat-o prea târziu. Poate mai bine așa, căci altfel iapa ar fi galopat.*

● *URGANDA este o iapă excelentă. O demnă soră a vedetei Ninon. Nu este condusă însă cu atenție, căci este foarte susceptibilă de galop. Miercuri a găsit un mare avantaj și în faptul că pleca din fruntea plutonului.*

● *GIOVINEZZA II a plecat la 20 de metri în spatele Urgandei, tot timpul a fost în aceeași poziție și a terminat în aceeași ordine. A alergat excelent, dovadă fiind faptul că și-a corectat recordul carierii. Este de urmărit.*

● *SULTAN II a fugit în progres față de ultimele lui curse. Pare să-și revină în formă și nu este exclus să câștige în curând, mai ales dacă terenul va fi moale.*

● *IALPUG, mult amelorat, s'a împăcat de minune cu conducerea lui Fischer. De fapt, cele mai bune valori le-a arătat cu acest profesionist. Este în formă.*

● *ULIS a dat peste un cal prea bine, deaceea s'a plasat numai al doilea, căci acum se află în maximum de formă.*

● *BRUMA II a câștigat ușor într'un lot destul de bun. Această iapă este totuși capabilă de valori mai bune. Deci, de urmărit.*

● *TUTUN era calul cursei. A terminat puternic, dar Bruma II câștigase. Este de urmărit pe distanțe lungi și pe noroi.*

● *CUPIDON este în maximum de formă. Dacă nu era victima unei serioase busculade pe parcurs, nu era exclus să termine victorios. Este și el de urmărit, în orice lot și pe orice distanță.*

● *OBOREAN s'a văzut mult timp. Distanța a fost însă prea lungă pentru el.*

● *VIZIRU era certitudinea zilei. Deși pe partea opusă tribunei părea bătut, în linia dreaptă a repurtat o victorie mai ușoară decât a părut.*

● *SPIC a pierdut din două motive : a găsit distanța lungă și și-a epuizat forțele luptându-se cu Zenit pentru conducere, pe tot parcursul Credem că Pavlic făcea mai bine dacă mergea în spatele lui Zenit, care avea toate șansele să se stingă la finish. Spic este în formă bună și-și poate găsi cursa cât de curând.*

Alergările de galop

BĂNEASA: ZIUA 17-a. Duminică 29 Octombrie —PROGRAM DEFINITIV—

Pr. BRAILA — H'cap vânzare
20.000 lei — 2200 metri

Li	64
Realist	64
Mesteru Manole	59½
Pali	58½
Caiafa	55
Răzlet	54½
Hop și eu	53
Pu'ser	53
Sulița	51½
Gelanca	52
Melitta	43½
Jony	40½
Zori de Zi II	40½
Jaf	40½

Pr. LOTRU — W. h'cap
25.000 lei — 1600 metri

Li	64½
Ticu	64
Silver Print	61½
Onuta	61
Vigo	57½
Băbuca	57
Talalka	57
Lutica	56
Răzlet	55
Drapel	½
Sulița	[illegible]
Hop și eu	½
Gelanca	½
Molda	53
Naum	45
Melitta	45

Premiul CRICOV
30.000 lei — 1000 metri

Strâmba	47½
Maffia	50
Beauty	49
Dark Koni	57
Rada III	57½
Bold Topsv	47½
Mândra	53½
Bauraj	49
Frișca	47½
May Day	50
Bila	50
Gorică	57
Estoc	51½

Premiul ZORI DE ZI
80.000 lei — 1200 metri

Miami	53½
Rush	55
Betty	[illegible]
Blue Girl	[illegible]
Barius	[illegible]
Mărțișoara	½
Bilitis	53½
Noroc	55

Premiul GR CANTACUZINO
80.000 lei — 3000 metri

Bock	46
Naplom	62
Amnar	3½
Măcies	3
Buburel	59½
Halmei	54½

Premiul FIDIBUSZ
20.000 lei — 1600 metri

Paiata	54
Beauty	54
Arosa	55½
Bold Topsy	57
Frisca	54
Camuanel'a	54
Niculae	54
Rose d'Orsay	55½

Premiul SPIC — Handicap
30.000 lei — 1300 metri

Brânceni	68
Cornita	63
Sukoro	57½
Smaranda	57
Roy	53½
Etelköz	51½
Mazepa	51½
Monette III	51½
Nae	51½
M. en avant	51½
Povestea	51½
Lăncier	[illegible]
Olaf	51½
Talalka	51½
Caiafa	52
Străjer	41½

INFORMAȚII

IERI LA BANEASA

● VOICUȚA nu a găsit amatori la 75.000 lei, sumă la care a fost scoasă în vânzare, după ce a câștigat premiul Băneasa.

● ORION a fost scoasă și ea în vânzare, pentru 50.000 lei, după ce și-a însușit premiul Siret.

● MARCELLA a rămas proprietarului, negăsind amatori la 60.000 lei.

● O. THIESS a fost amendat cu 300 lei, pentrucă nu a ținut linia în premiul Jiul, unde pilota pe Balyhoo.

● LA event s'au plătit cotele :

Vigo-Orion 99.
Marcella-Burgos 248.

● **R. VINCENT a suferit un accident după disputarea premiului Gorgos. Fiind trântit de Burgos, pe care o încălecase cu succes, excelentul jockeu și-a fracturat mâna stângă. Pe hipodrom i s'au dat primele ajutoare, urmând ca astăzi să se știe precis ce are. După toate probabilitățile, Roger Vincent nu va încăleca Duminică.**

ATLETISM

Campionatele de atletism ale Universităţii Bucureşti au obţinut un frumos succes

Romulus Popescu (Ştiinţe) a aruncat discul 41 m. 35 cm.

Ludu şi Calistrat s'au impus

O vreme splendidă a favorizat ieri dimineaţă desfăşurarea campionatelor universitare de atletism, început promiţător de organizare a sportului în rândurile studenţimei bucureştene.

Lumea nu s'a prea îmbulzit la A.N.E.F., dar cadrul acela intim, atmosfera tinerească, entuziasmul dar mai ales frumoasele isprăvi sportive, au avut darul să suplinească cu succes, partea spectaculară care a lipsit.

Aşa după cum am prevăzut, campionatele universitare s'au impus, nu prin ceeace s'a realizat eri, ci prin perspectivele ce s'au deschis în viitor activităţii sportive studenţeşti.

Inceputul de Joi ne-a edificat pe deoparte, cât de puţin s'a lucrat la noi în acest domeniu, dar mai ales, cât de mult rămâne de realizat de acum înainte pentru mişcarea sportivă studenţească.

Problema este vastă, dar organizată sistematic, sprijinită de oficialităţi, suntem siguri că ea va putea fi soluţionată într'un chip fericit.

ATLETISMUL IN UNIVERSITATE

Din punct de vedere pur sportiv, campionatele universitare au dat rezultate excelente, surprinzătoare pentru data târzie la care au fost disputate, pentru numărul redus de concurenţi şi mai ales pentru faptul că o bună parte din aşi a lipsit.

Isprăvile de ieri au dovedit câte elemente excepţionale se găsesc în rândurile studenţimii şi ce teren vast se oferă atletismului românesc, prin introducerea metodică a acestui sport în rândurile studenţimii.

Progresul sportului atletic românesc este în funcţie de modul cum va fi organizată mişcarea atletică în şcoală şi universitate. Concursurile străjereşti din Iunie, manifestaţiunea universitară de ieri ne dau tot dreptul să privim cu încredere soarta sportului atletic.

PERFORMANŢELE ZILEI

Din punct de vedere pur sportiv, concursul a dat unele rezultate care merită să fie menţionate.

ROMULUS POPESCU A ARUNCAT DISCUL 41 M. 35 STABILIND UN NOU RECORD DE JUNIORI

Un rezultat care s'a impus, a fost cel obţinut de proaspătul student Romulus Popescu, care la aruncarea discului a reuşit să arunce discul de 2 kg. 41 m. 35, performanţă ce constitue un nou record naţional de juniori. (Vechiul record Schulleri 40 m. 73).

Performanţa a fost măsurată de d-nii col .adj. E. Pălăngeanu, preşedintele F. R. A., I. C. Petrescu, preşedintele Ligii Muntenia şi prof. E. Walter.

CALISTRAT ŞI LUDU AU FOST EROII CONCURSULUI

Juristul Ludu şi viitorul profesor Calistrat s'au întrecut pe ei, cucerind primul patru campionate, iar cel de-al doilea două titluri universitare. Ludu, fără să se întrebuinţeze serios, a trecut cu uşurinţă 1 m. 70 la înălţime şi a dovedit că este cel mai bun sprinter.

Calistrat, în mare formă, a sărit 6 m. 64 la lungime şi 14 m. 24 la triplu salt, rezultate excepţionale pentru un sfârşit de sezon.

FALCOIANU SE IMPUNE LA GREUTATE

Fălcoianu, acest talentat aruncător, a reuşit cu ocazia acestor campionate, cea mai bună performanţă, din cariera sa. Studentul dela Drept este un real talent.

Fălcoianu, alături de el Coman şi ceilalţi doi campioni: Gurău şi Schulleri, iată un „quator" cu multe posibilităţi.

CONCURSUL S'A BUCURAT DE UN REAL SPRIJIN AL OFICIALITAŢILOR

Campionatele universitare de atletism s'au bucurat de un larg şi înţelegător sprijin al Federaţiei de atletism, care, prin preşedintele ei d. col. adj. E. Pălăngeanu, a ţinut să asiste la desfăşurarea concursurilor dela prima şi până la ultima probă, al Academiei Naţionale de Educaţie, reprezentată prin d. şef de lucrări V. Roşală, al soc. studenţilor în Educaţie Fizică şi a d-lui antrenor Ghiţescu, care recent întors din Italia a ţinut să insufle studenţimei noastre spiritul sportiv al organizaţiilor universitare italiene, în care sportul ocupă un loc atât de important.

In concluzie, un concurs desfăşurat cu succes şi care ne face să privim cu încredere viitorul sportului universitar românesc.

REZULTATELE TECHNICE

100 m. plat

1. Ludu Virgil (Drept) 11 s. 7.
2. Calistrat (A.N.E.F.) 11 s. 8.
3. Popescu Ulmu (Drept) 12 s. 4.
4. Cristicos (Drept) 12 s. 5.

200 m. plat

1. Ludu Virgil (Drept) 24 s. 04.
2. Popescu Ulmu (Drept) 26 s 4/10.
3. Vello (Drept) 27 s. 0.
4. Ispir (Drept) 28 s. 0.

400 m. plat

1. Ludu Virgil (Drept) 59 s. 4.
2. Block (Drept) 64 s. 8.

800 m. plat

1. Niţă George (Politechnica) 2 m. 22 s. 1.
2. Bădescu (Politechnica) 2 m. 54 s. 5.

1.500 m. plat

1. Niţă George (Politechnica) 5 m. 02 s. 8/10.
2. Bădescu (Politechnica) 6 m. 28 s. 4/10.

INALŢIME

1. Ludu Virgil (Drept) 1 m. 70.
2. Negru (Drept) 1 m. 65.
3. Fălcoianu (Drept) 1 m. 60.

LUNGIME

1. Calistrat (A.N.E.F.) 6 m. 64.
2. Ionescu-Crum (Drept) 6 m. 13.
3. Schelker (A.N.E.F.) 6 m. 06.
4. Ludu Virgil (Drept) 6 m 05.

TRIPLU SALT

1. Calistrat (A.N.E.F.) 14 m. 24.
2. Simu (Politech.) 12 m. 21.
3 Schelker (A.N.E.F.) 12 m. 04.
4. Negru (Drept) 12 m. 01.

GREUTATE

1. Fălcoianu (Drept) 12 m. 85.
2. Negru (Drept) 12 m. 0.
3. Popescu Romulus (Ştiinţe) 10 m. 56.
4. Ispir (Drept) 9 m. 82.

DISC

1. Popescu Romulus (Ştiinţe) 41 m. 35 (nou record naţional de juniori).
2. Forgaci (Politech.) 32 m. 42.
3. Ionescu-Crum (Drept) 30 m. 96.
4. Fălcoianu (Drept) 29 m. 66.
5. Negru (Drept) 28 m. 55.

SULIŢA

1. Ionescu-Crum (Drept) 45 m. 65.
2. Negru (Drept) 41 m. 15.
3. Fălcoianu (Drept) 37 m. 24.

CIOCAN

1. Forgaci (Politech.) 33 m. 84.

CLASAMENTUL GENERAL

1. *Facultatea de Drept* 64 pct.
2. Politechnica 27 pct.
3. Academia Naţională de Educaţie Fizică 17 pct.
4. Facultatea de Ştiinţe 7 pct.

Camor

GIMNASTICA

Concursul societăţii sportive „Echo"

Cluj, 26 (corespondenţă particulară). Duminică, la ora 8 s'a desfăşurat în sala Colegiului unitar, concursul de gimnastică al societăţii sportive „Echo".

Concursul s'a bucurat de o participare numeroasă, iar spectatorii, veniţi în număr mare, au avut prilejul să admire exerciţiile reuşite.

Din lotul de concurenţi s'au remarcat membrii secţiei sportive a Uzinei Electrice, şi în special tânărul lor campion, Laslo Andrei, un talent remarcabil, care a reuşit să învingă, după o luptă strânsă pe internaţionalul Ludu Remus (Echo).

Pentru locul trei, s'au luptat: Felvinţi, Perja şi Paşca, toţi trei dela UEC. Locurile 6—10 au fost ocupate de membrii societăţii organizatoare.

Succesul U.E.C.-ului este rezultatul neobositei activităţi depuse de inimosul conducător al secţiei, Albin Morariu, sub a cărui mână de maestru s'au format toate aceste elemente tinere.

La doamne, d-ra Kindl (S.S.A. E.C.) a avut de luptat din greu cu tinerele talente ale societăţii Echo, dintre cari vom remarca pe d-ra Bercovici.

REZULTATELE TEHNICE

CAL

1. Laslo (UEC.).
2. Paşca (UEC.).
3. Ludu (Echo).

SUL

1. Ludu (Echo).
2. Felvinţi (UEC.).
3. Laslo (UEC.).

PARALELE

1. Laslo (UEC.).
2. Ludu (Echo).
3. Perja (UEC.).

INELE

1. Laslo (UEC.).
2. Ludu (Echo).
3. Paşca (UEC.).

Doamne

1. Kindl (SSAEC).
2. Bercovici (Echo).
3. Bodo (Echo).

PAMANT

1. Ludu (Echo).
2. Laslo (UEC.).
3. Perja (UEC.).

SALT PESTE CAL

1. Ludu (Echo).
2. Laslo (UEC.).
3. Hirschhorn (Echo).

CLASAMENTUL GENERAL

1. Laslo (UEC.) 113.42 puncte.
2. Ludu (Echo) 113.20 puncte.
3. Felvinţi (UEC.) 101,65 puncte.
4. Paşca (UEC.) 95,33 puncte.
5. Perja (UEC.) 94.71 puncte.
6. Tarcsafalvi (Echo) 91.62 punc.

RUGBY

Sportul Studenţesc şi Viforul Dacia s'au antrenat

Eri de dimineaţă, la orele 10.30, echipele prime ale clubu-rilor Vif. Dacia şi Sp. Stud. au făcut un serios antrenament pe Velodrom, în vederea apropiatelor întâlniri din cadrul cupei „Gen. Gabriel Marinescu".

După timpul regulamentar de 80 minute, matchul s'a terminat în favoarea Sp. Stud. care a prezentat lotul complect de jucători.

S'au dovedit în formă bună dela Sp. Stud.: Andreieş, Damian, Cameniţă, Găgan şi Macarovici, iar dela Vif. Dacia: Nicu Nicolau, I. Nicolau, Tileagă şi fraţii Ifrim.

Dela Vif. Dacia, am remarcat absenţa „vedetelor" ceeace e în detrimentul clubului.

A arbitrat şi a dat poveţe internaţionalul Dan Ştefănescu.

ŞTIRI

● Clubul Venus, secţia Rugby, convoacă pentru azi 27 Octombrie pe terenul din Splai la ora 3 după amiază pentru antrenament şi comunicări importante, următorii jucători: Tofan, Cristea, Grigorescu, Ştefănescu, Dinu, Domnescu, Ionescu Gilly, Georgescu Al., Naum, Tănase, Fister, Sedey, Beloiu, Negrea, Câşu, V. Niculescu şi Păcuraru.

Liceul Comercial N. Bălcescu a câştigat Cupa Th. Popovici

Tâlmaciu, (L.C.N.B.) Cunescu (Sp. H.) Tronaru (L. P. Carol) s'au remarcat

Pe Velodrom, s'au desfăşurat concursurile atletice pentru Cupa Th. Popovici.

Manifestaţiunea a strâns străjerii dela 13 stoluri.

NOUI ELEMENTE S'AU CONSACRAT

Concursul de ieri a fost prilej pentru o serie de elemente tinere să se remarce.

Astfel s'au impus: Ionescu Tulcea (C. N. S. S.) care a alergat în 11.8 şi Tronaru (L. P. Carol), un element talentat la greutate. El a reuşit să arunce aproape 11 metri. Lui Cosmănescu, pe de altă parte, puţin i-a lipsit să atingă 6 metri la lungime.

Dintre atleţii cunoscuţi vom remarca tripla victorie a lui Tălmaciu, graţie căruia Liceul Comercial N. Bălcescu a cucerit primul loc în clasament.

Vlad şi Cunescu câştigător la 100 m. şi autorul moral al succesului echipei de ştafetă a Spirului Haret.

Pe şcoli, lupta a fost pasionantă; Liceul comercial N. Bălcescu, graţie lui Tălmaciu, a câştigat cupa. Liceul Spiru Haret a cucerit locul al doilea în clasament înaintea Şc. Evanghelice care nu a cucerit nici o victorie.

Organizarea a fost îngreunată de numărul mare de concurenţi, de lipsa oficialilor şi de indisciplina spectatorilor.

Munca depusă de d-nii: Petre Fesci, G. Pană, Th. Popovici, Jost şi Corvătescu merită să fie menţionată.

REZULTATE TEHNICE

Greutate

1) Tronaru (L. P. Carol) 10,97 m.; 2) Panaitescu (Şc. Evang) 10,08 m.; 3) Petruţ (C. N. S. S.) 10, 03 m.; 4) Stoica (L. Mihai Viteau) 9,58 m.; 5) Tacorian (Sch. T.) 9,44 m.; 6) Schvartz (Sch. T.) 9.35 m.

3000 metrii plat

1) Tălmaciu (L.C.N.B.) 9'36"; 2) Cristodorescu (L.C.N.B.) 10'19"; 3) Andreescu (L.C.R.C.) 10'20"; 4) Strasser (Lic. Sf. Iosif) 10'20"6; 5) Lazăr Fl. (L.C.R.C.) 10'22"; 6) Sucitu (L.C.M.V.M.) 10'23".

100 m. finală

1) Cunescu V. (Spiru Haret) 11,8; 2) Ionescu Tulcea (C.N.S.S.) 11'8; 3) Cunescu Sergiu (Spiru Haret) 11'9; 4) Fliegel (L.I.R.C.) 12; 5) Roşianu (L.G.L.) 12' 2; 6) Baciu ce abandonează.

Lungime

1) Comănescu (L. Sf. Gh.) 5,90 m.; 2) Silvestri (Sp. Haret) 5,78 m.; 3) Beştelei (Sp. Haret) 5,74 m.; 4) Peters (Şc. Evang.) 5.71 m.; 5) Roşianu (L. Gh. L.) 5,7 m.; 6) Toma (L. H. R.) 5,63 m.

Prăjină

1) Epuran (L. G. L.) 3 m.; 2) Baciu (L. P. A.) 2,60 m.; 3) Meyer (Şc. Evang.) 2.40.

800 m. plat

1) Sucitu N., (L.C.M.V.M) 2'11'4; 2) Popescu S., (L.M.V.) 2'14"; 3) Tălmaciu, (LC.N.B.) 2'15"; 4) Strasser, (L. Sf. Iosif) 2'16"4; 5) Andreescu, (L.C.R.C.) 2'18"; 6) Cristodorescu, (L. C. N. B.) 2'19".

300 m. plat finală

1) Tălmaciu, (L.C.N. B.) 39'7; 2) Cunescu V., (Sp. Haret) 40"; 3) Cunescu S. (Sp. Haret) 41"5; 4) Peters (Şc. Evang.) 41"8; 5) Neagu, (C.N. S.S.) 42; 6) Sucitu, (L.C.M.V.M.) 42.

Inălţime

1) Petruţ, (C.N.S.S.) 1,55 m.; 2) Beer (Şc. Evang.) 1,55 m.; 3) Panaitescu, (Şc. Evang.) 1,49 m.; 4) Beştelei, (Sp. Haret) 1,49 m.; 5) Tălmaciu, (L.C.N.B.) 1,37 m.; 6) Baciu C., (L.P.A.) 1,37 m.

Finala 4×100

1) Liceul Spiru Haret A. 48"5; 2) Şc. Evanghelică A. 49"; 3) Şc. Evanghelică B. 50"; 4) Liceul Gh. Şincai 51"; 5) Liceul Spiru Haret B. 51"; 6) Liceul Com. Reg. Carol I 52".

1500 m. plat

1) Tălmaciu (L.C.N.B.) 4'39"; 2) Cristodorescu (L.C.N.B.) 4'48"; 3) Strasser (Sf. Iosif) 4'50" 4) Mitu, (L. C.N.B.) 4'51"; 5) Andreescu, (L. C. R. C.) 4'53"; 6) Sucitu, (L.C.M.V. M.) 4'56".

Ştafeta 4×1000

1) Liceul Com. Nic. Bălcescu; 2) Liceul Com. Marele Voievod; 3) Şcoala Evanghelică; 4) Colegiul Naţional; 5) Liceul Com. Reg. Carol I; 6) Spiru Haret.

Clasament

1) Liceul Com. Nicolae Bălcescu 64 puncte; 2) Liceul Spiru Haret 40 puncte; 3) Şcoala Evanghelică 40 p.; 4) Colegiul Naţional 29 puncte; 5) Liceul Lazăr 14 puncte; 6) L. C. M. V.M. 12 puncte.

football football football football

După un joc cum nu se poate mai dur şi urît, Amefa a învins F. C. Carpaţi cu 3-0 (1-0)

Arad, 26 (prin telefon). — Desigur că foarte puţini dintre sportivii arădeni se aşteptau la o victorie cu 3:0 a Amefei asupra F. C. Carpaţilor. Ea a fost realizată totuşi, dar e adevărat că în condiţiuni de cari învingătorii nu sunt vinovaţi cu nimic: faptul că au câştigat nu e de loc meritul lor, ci al învinşilor, cari au avut o apărare cum nu se poate mai slabă.

MATCH ANOST ŞI NEPERMIS DE DUR

Jocul în sine nu a semănat de loc cu footballul obicinuit. Tot timpul jucătorii n'au făcut altceva decât să se îmbrâncească şi să se lovească reciproc, astfel încât nu exagerăm afirmând că partida n'a fost altceva decât un lanţ de busculade. Ar fi într'adevăr foarte greu să precizăm care a fost iniţiatorul acestui „sistem" de joc dar e cert că nici unul nu a rămas dator adversarului său vre-o lovitură...

CUM S'A MARCAT

Scorul a fost deschis în minutul 7 de Bătrân dintr'o acţiune personală. Până la pauză nimic important.

La reluare, Amefa majorează scorul în minutul 65 prin Szanislo care transformă un penalty cu totul discutabil, acordat în urma unui hands involuntar comis de Damian.

Ultimul punct a fost înscris de Reinchardt II în minutul 80. Cu zece minute înainte, Szanislo II fusese eliminat de pe teren pentru joc brutal.

CEI MAI BUNI

Au fost Gerold, Slivac şi Szanislo II dela învingători şi Damian dela învinşi.

ECHIPELE

Amefa: Gerold-Slivac, Lucian-Szurdy, Szabo, Szanislo-Pataky, Leb, Pinter, Reinchardt II, Bătrân.

F. C. Carpaţi: Hevessy-Holtzmanu, Damian- Seremy II, Ghidaly, Kerth-Lucaciu, Telegdy, Perneky, Hanga, Szőke.

SPIELMANN ŞI REUTER AU JUCAT CENTRU INAINTAŞI... ...dar C. A. M. T. şi U. D. R. au terminat la egalitate 0-0

Timişoara, 26 (prin telefon). — Al doilea match disputat în localitate, acela dintre C.A.M.T. şi U. D. R., a atras la teren 1500 spectatori.

După un match viu şi foarte disputat, în care cele două echipe au dominat alternativ câte o repriză, rezultatul întâlnirii este 0:0.

Intr'adevăr, în prima parte a jocului a dominat U.D.R., iar după pauză C.A.M.T. a pus stăpânire pe joc, având un finish uluitor.

A JUCAT ŞI SPIELMANN

In echipa reşiteană a jucat şi recentul internaţional Spielmann dela C.A.O.

El a jucat foarte bine, deşi a ratat câteva ocazii bune.

Ocaziile au fost mult mai numeroase după pauză.

In primul minut al reluării, Zsizsik a shootat puternic în bară.

In schimb C.A.M.T. a ratat în minutele 35. 36, 37, 40 şi 42 cinci ocazii mari.

Matchul s'a terminat în vociferările publicului, deoarece în minutul 89 Alaşu a făcut hands în careu dar arbitrul nu a acordat.

CINE S'AU REMARCAT

Cei mai buni oameni de pe teren au fost fundaşii timişoreni: Chiroiu şi Golgoţi.

Deasemenea a făcut o partidă mare Reuter, care a jucat centru atacant.

In echipa locală, s'au mai remarcat Hoffmann şi Sőcs

In echipa reşiteană cel mai bun om a fost portarul Fűlop. S'au impus şi Alaşu, Neagrău, Lacatoş, Schira, Spielmann şi — Păcuraru.

FORMAŢIILE

Cele două echipe au aliniat următoarele formaţii:

C.A.M.T.: Eichler, Chiroiu, Golgoţi; Ilieş, Hoffmann, Ianosy; Bindea, Toth, Reuter, Seleş, Sőcs.

U.D.R.: Fűlop, Popa, Alaşu; Neagrău, Nagy, Lacatoş; Shira, Păcuraru, Spielmann, Zsizsik, Koenig.

Rezultate din ţară

TIMIŞOARA

Politehnica—Progresul 3:1 (1:1).

CLUJ

C.F.R.—Ac. Agricolă 2:0 (0:0).

C.F.R. (jun.)—U. (jun.) 3:3 (1:2).

Metalosport (Ferdinand)-Gloria (Arad) 2-0 (1-0)

FERDINAND, 26 (Prin telefon).— In cadrul „Cupei României" s'a disputat azi în oraşul nostru rejucarea matchului dintre Metalosport şi Gloria.

Gazdele au învins cu scorul de 2—0.

In urma acestui rezultat, Metalosport s'a calificat pentru etapa viitoare, când va întâlni pe C. A. M. T. la Ferdinand.

Convocări

SPORTUL Muncitoresc aduce la cunoştinţa jucătorilor săi că cei care nu se vor prezenta la antrenamentul de azi nu vor juca Duminică.

Se vor prezenta la antrenament:

Ignat Dan, Molnar Ion, Munteanu Ion, Leca Tudor, Rusu Alexandru, Ionescu Gh., Ionescu Vasile, Zamfir Marin, Ciuraru Ilie, Molnar Ludovic, Gavrilescu Niculae, Nicolae Dumitru, Radu Nicolae, Spârlea Constantin, Marinescu Ion, Stoenescu Tănase. Kochemburger Franţ, Constantinescu Vasile, Manole, Hariga I şi II, Ionescu C.

A.G.E.R. convoacă pentru Vineri, 27 Octombrie crt., ora 19 o adunare generală în localul Asociaţiei, str. Luterană nr. 6, etaj III, pe toţi membrii săi.

In cazul când nu se adună numărul de membri ceruţi de regulament, adunarea se amână peste 8 zile, conform regulamentului, adică pentru Vineri, 3 Noembrie a. c., când se va ţine cu orice număr de membri.

BOX

Gala sălilor „Jean Constantinescu" şi „Mielu Doculescu", de Sâmbătă

Sâmbătă 28 Octombrie ora 9 seara, grupările „Jean Constantinescu" şi „Mielu Doculescu", organizează a 5-a reuniune amatoare de box, în sala Jean Constantinescu, din strada Claudiu No. 16.

Programul cuprinde 8 matchuri între elevii grupărilor organizatoare şi ai grupării „Universal".

Mielu Doculescu, fost champion al României, va apare din nou în match de exibiţie, servindu-i replica amatorii: Gică Constantinescu-Martac (Tony Galento al Capitalei) şi musca Florea Mihăilescu.

PROGRAM:

Gheorghe Florea (M. D.) — Gh. Tătărăscu (U.)

Mircea Măgureanu (J. C. — Mişu Petrescu (U.).

Radu Roşianu (M. D.) — Umbertto Barazuti (U.).

Al. Pestrini (M. D.) — D. Zamfirescu (U.).

Victor Spulbatu (J. C.). — Gh. Moroianu (U.).

Marin Dobrescu (J.C.) — Jean Kirculescu (U).

Petre Toma (M. D.) — Puiu Obăgilă (U.).

MATCH DE EXIBIŢIE:

Florea Mihăilescu (M. D.) — I. Cetăţeanu (U).

Mielu Doculescu — Gică Constantinescu-Martac.

Ultimul clasament al revistei americane „THE RING"

Nu se dă destulă atenţie europenilor

Revista de box „The Ring" din New-York publică în fiecare lună clasamentul celor mai buni „grei" din lume. Ultimul său clasament este următorul:

Campion mondial: Joe Louis.

1. **Tony Galento.**
2. **Bob Pastor.**
3. **Lou Nova.**
4. **Tommy Farr.**
5. **Max Schmeling.**
6. **Johnny Paychek.**
7. **Red Burman.**
8. **Maurice Strickland.**
9. **Nathan Mann.**
10. **Patsy Perroni.**

In celelalte categorii primii trei sunt următorii:

CAT. MUSCA

Campion mondial: Vacant.

1. **Little Doda.**
2. **Enrico Urbinati.**
3. **Tiny Bostock.**

CAT. COCOŞ

Campion mondial: Sixto Escobar.

1. **George Pace.**
2. **K. O. Morgan.**
3. **Peter Kane.**

CAT. PANA

Campion mondial: Joe Archibald.

1. **Simon Chavez.**
2. **Dave Castilloux.**
3. **Pebe Scalzo.**

CAT. UŞOARA

Campion mondial: Lou Ambers.

1. **Davey Day.**
2. **Sammy Angott.**
3. **Wesley Rainey.**

CAT. SEMIMIJLOCIE

Campion mondial: Henry Armstrong.

1. **Charley Burley.**
2. **Ernie Roderick.**
3. **Fritzie Zivic.**

CAT. MIJLOCIE

Campion mondial: vacant.

1. **Al. Hostak.**
2. **Fred Apostoli.**
3. **Ceferino Garcia.**

CAT. SEMI GREA

Campion mondial: John Henry Lewis.

1. **Billy Conn.**
2. **Melio Bettina.**
3. **Gus Lesnevich.**

Faptul că nu se dă suficientă atenţie europenilor, ne obligă să revenim.

SPORTURI MECANICE

Sezon plin de făgăduieli dar numai în parte confirmaţi

Evenimentele au provocat amputarea programului

In domeniul automobilismului, programul sezonului ce trebue considerat închis, a fost extrem de făgăduitor.

Incepută la 25 Iunie, prin succesul neegalat repurtat de cel de al patrulea „Mare Premiu al Bucureştilor", campania automobilistă a anului promitea enorm, mai ales că, datorită unui fericit concurs de împrejurări, situaţia materialului rulant s'a prezentat mai presus de aşteptări.

Deasemenea, exodul unora dintre alergătorii noştri în străinătate a venit să mărească speranţele unui sezon bogat în evenimente de capitală importanţă, iar superbul succes repurtat de Petre Cristea în faimosul „Mare Premiu Eiffel" lasă să se întrevadă o manifestă afirmare a elementului românesc peste fruntarii.

Fără ca făgăduelile să fie confirmate este cazul să fim mulţumiţi de felul cum a decurs campania automobilistă sfârşită cu frumosul succes repurtat de ing. Jean Calcianu, în ziua de 3 Septembrie, la Belgrad. Concurând în „Marele Premiu al Jugoslaviei", decanul automobiliştilor noştri a întrerupt seria lui de ghinioane, triumfând cu autoritate şi difuzând calităţile unui Tazio Nuvolari, veteranul aşilor continentului.

PROGRAM REDUS

Fără să intenţionăm a face o privire retrospectivă asupra activităţei automobilistice — ne rezervăm acest drept pentru viitor — şi trecând peste cele două victorii cu răsunet internaţional repurtate de cei doi reprezentanţi de seamă ai noştri trebue să remarcăm faptul că sezonul nu a mai conţinut, din punct de vedere numeric, probele anilor precedenţi.

Prima defecţiune a coincis cu data sortită inaugurărei acestui sezon. Cursa de viteză pe kilometrul cu plecare din mers a figurat numai în programul Automobil Clubului Regal Român, dar alergarea nu s'a ţinut şi recordul stabilit anul trecut, în afară de concurs, de ing. Jean Calcianu a rămas în fruntea tabloului.

Aceiaşi soartă a avut şi importanta alergare de viteză în coasta dela Sinaia, sortită la început pentru data de 3 Septembrie şi retrogradată apoi la 27 August spre a nu se împiedica deplasarea alergătorilor români la Belgrad.

In treacăt vom reaminti că, filiala din Sibiu a Autoombil Clubului care în mod obişnuit organiza o alergare de viteză în coasta dela Veştem, de rândul acesta nici măcar nu a pomenit ceva în legătură cu această întrecere.

CURSA INTERNAŢIONALA DELA FELEAC A FOST ANULATA

A treia şi cea mai importantă alergare de viteză în coastă fusese sorocită pentru ziua de 1 Octombrie şi ea figura la loc de cinste în calendarul internaţional al O.I.A.C.R.-ului. Şi această întrecere a fost anulată, astfel că marea propagandă pe care filiala din Cluj a Automobil Clubului Regal Român o făcea automobilismului prin cursa de pe coasta Feleacului nu a putut să se producă anul acesta

Şi, de unde până în prezent această alergare contribuia la o bună recomandare a automobilismului românesc peste hotare, anul 1939 a fost „văduvit" de unul dintre principalele lui evenimente sportive.

DAR POIANA BRAŞOVULUI

In anii din urmă, campania automobilistă se încheia, în mod obişnuit, odată cu consumarea cursei de viteză disputată pe pitoreştile plaiuri ale localităţei Poiana Braşovului. Dacă această întrecere se va ţine anul acesta este greu de spus.

DOUA COMPETIŢIUNI PROEMINENTE

Ţinând seama că întrecerea pe kilometrul cu plecare din mers disputată în ziua de 1 Iulie pe şoseaua Ploeşti-Câmpina şi competiţiunea de rezistenţă pentru „Cupa Carpaţilor" s'au soldat cu succese de duzină, ajungem la concluzia că anul automobilist 1939 a strălucit numai prin două probe: „Marele Premiu al Bucureştilor" şi „Marele Premiu al oraşului Braşov", ultimul întrecând detaşat pe cel dintâi, din punct de vedere al organizărei şi al spectacolului sportiv.

Date fiind succesele repurtate de aceste două competiţiuni trebue să conchidem că, deşi nu prea bogat în evenimente, sezonul automobilist al anului a fost satisfăcător. **r. e. d.**

PING-PONG

Primul concurs al sezonului

Duminică se va desfăşura în sala Macabi din strada Iuliu Barasch primul concurs de ping-pong al sezonului.

Sunt programate probe pentru categoriile a II-a, III-a şi începătorii.

Dată fiind însemnătatea concursului, organizatorii scontează participarea celor mai bune „rachete" bucureştene.

Inscrierile se primesc până Sâmbătă seară la secretariatul clubului.

CICLISM

Incă o reuniune interesantă

La viteză:

Giordani, Steinhardt şi, eventual, Kupczak

Iar la demi-fond: Dobrin, Niculici şi Dragomir

iată protagoniştii spectacolului, pe care-l regizează, Duminică, forul de specialitate

Intrarea gratuită

Duminică, velodromul municipal va găzdui, din nou, o reuniune.

După cât se vede, spectacolele pe velodrom vor continua atât timp cât vremea va îngădui.

Şi nu e rău deloc.

Băeţii sunt în formă, au gust de goană, spectatorii abia s'au ambalat şi şi-au format o obicinuinţă din a veni duminical să asiste la reuniunile de pe pistă.

TOATE VEDETELE LA START

Dacă Duminica trecută au lipsit, dela viteză: Kupczak, care nu era încă restabilit şi Giordani care se sculase târziu, apoi nu tot astfel se vor petrece lucrurile şi poimâine când Giordani, lenevosul, a făgăduit că se va scula mai de vreme şi va veni la start la ora apelului, aşa cum cere adevărata sportivitate căci altfel va fi sancţionat sever.

Iar în ce priveşte participarea lui Kupczak ea apare posibilă, rănile căpătate acum 12 zile părând a merge spre totală vindecare.

Este de remarcat că dela start nu vor lipsi: Tudose, Steinhardt, Dragomir, Dobrin şi Niculici.

Intr'un cuvânt toate vedetele vor evolua.

ŞI ALŢI POLONEZI

Un punct inedit îl constitue apariţia în dispute şi a altor polonezi, colegi întru ale pedalei, cu Kupczak.

Este vorba de un excelent fondist şi câţiva specialişti ai iuţelii.

Un „atout" în plus pentru a fi sigur că vom asista la o reuniune plină de interes.

DOBRIN, NICULICI ŞI DRAGOMIR

Demi-fondul categoriei I, pe 45 tururi, va fi întrecerea cea mai savurată a zilei.

Dobrin, Niculici şi Dragomir sunt favoriţii cursei.

Cunoscând însă duritatea şi revenirea în formă a lui Dobrin precum şi supleţea dublată de isteţime a lui Niculici, este de aşteptat ca acest excelent „duo" al demifondului, să furnizeze pe învingător, — ca urmare firească a unei pregătiri serioase şi a unei alergări remarcabile.

UN PROGRAM INEDIT

Ceeace, însă, se cade a fi relevat este programul zilei.

Un program inedit, — cum spuneam într'un număr trecut.

Şi, în adevăr, este de remarcat că, anul acesta, pentru prima oară se vor alerga întreceri special rezervate pentru categoria I, a II şi a III-a, fără a mai contopi câte două la un loc sau pe toate.

In felul acesta vor evolua separat aşii, separat „semivedetele" şi tot separat „aspiranţii" (elementele categoriei a III-a).

INTRAREA GRATUITA

Ca la toate reuniunile de până acum intrarea va fi şi poimâine, tot gratuită.

Dacă se va oferi un program la intrare, şi acesta benevol, nu este decât pentru acoperirea unei foarte mici părţi din respectabilele sume ce se cheltuiesc cu o reuniune.

PROGRAMUL CURSELOR

Spre buna ştiinţă a celor interesaţi repetăm programul curselor:

Art. 1.— Federaţia Română de ciclism organizează în ziua de Duminică 29 Octombrie a. c., o reuniune ciclistă pe velodromul din şoseaua Olteniţei, în cadrul căreia se vor disputa următoarele probe:

a) Demifond cat. 3-a;
b) Demifond cat. II-a;
c) Demifond cat. I-a;
d) Viteză începători;
e) Cursă de străjeri;
f) Viteză cat. I-a.

Art. 2. — Cursa de demifond pentru categoria 3-a se va face pe 21 de ture cu sprint la fiecare 3 ture şi cu următorul punctaj: 1) 3 pcte, 2) pcte, 3) 1 pct. Primii trei clasaţi vor primi câte o plachetă.

Art. 3. — Cursa de demifond pentru categoria II-a se va face pe 30 de ture, cu sprint la fiecare 3 ture şi cu următorul punctaj: 1) 3 pcte, 2) 2 pcte, 3) 1 pct. Primii trei clasaţi vor primi câte o plachetă.

Art. 4. — Cursa de demifond categoria I-a se va disputa pe 45 de ture, cu sprint la fiecare 3 ture şi următorul punctaj: 1) 3 pct. 2) 2 pct. 3) 1 pct.

Art. 5. — Cursa de viteză pentru începători se va disputa în două serii cu finale. Primii trei clasaţi vor primi câte o plachetă.

Art. 6.—Cursa pentru străjeri este deschisă numai străjerilor nelicenţiaţi dela 15 ani în sus şi se va face pe 10 ture. Primul clasat va primi o medalie, iar următorii patru câte o diplomă.

Art. 7. — Proba de viteză pentru categoria I-a se aleargă în serii, recalifică demifinale, sferturi de finale şi finale. Primii trei clasaţi vor primi câte o plachetă.

Art. 8. — Adunarea concurenţilor va avea loc la ora 8.30, când se va face şi apelul alergătorilor. Probele vor începe la ora 9 dim.

Art. 9. — Inscrierile fără taxă, se primesc la sediul F.R.C.-ului din calea Victoriei 29 etajul 3, pentru fiecare probă în parte, până în ziua de Sâmbătă 28 Octombrie a. c., ora 12.

In caz de ploaie reuniunea se amână pentru ora 14 a aceleeaş zile.

„Clou"-ul provincial

„Cupa G-ral Macri" se va mai alerga anul acesta

REGRETABILE DISENSIUNI, IN FORUL BRAILEAN, AU CONDUS LA CONTRAMANDAREA SPECTACOLULUI

Bătrânul centru ciclist Brăila, avea programat pentru toamna aceasta organizarea anualei sale reuniuni, de mare importanţă, „Cupa Macri" — a 16-a ediţie.

Dar la început vremea ploioasă, apoi schimbarea calendarului ciclist şi acum, în ultima vreme, chestiuni interne ale centrului ciclist brăilean, au determinat o nouă amânare, care poate fi chiar o contramandare.

Nu cunoaştem motivele acestei ultime amânări, dar, ne parvine o versiune, — pe care o înregistrăm ca atare, că în sânul vechiului vad ciclist ar fi unele disensiuni care au condus, fatal şi dureros, la contramandarea uneea din cele mai de seamă manifestaţiuni velocipedice din întreaga provincie.

Faptul îl înregistrăm cu cuvenitul regret şi aşteptăm din partea d-lor Foty Valerianos şi dr. George Brănescu, respectivele precizări în acest sens.

VOLLEY BASKET-BALL

Matchuri disputate, cu surprize mărunte, iată, în rezumat a VII-a etapă la basket şi volley

Matcnuri strânse, a fost caracteristica etapei de ieri, penultima, la unele categorii, a cupelor de Toamnă.

Aceste matchuri strânse, au dovedit că interesul pentru trofee ai căror câştigători se întrevăd în majoritate, nu scade cu nimic din avântul echipelor, care au rămas mai la urmă şi că acestea luptă cu aceiaş ardoare pentru însuşirea victoriei.

Dar acum să trecem la partidele disputate.

BASKET-BALL, CUPA PROMOŢIE

Tirul, datorită interesului care l-au arătat cei doi conducători ai societăţii, d. preşedinte Cezar Pascu şi d. director C. Dumitriu, pentru secţia de basket, a făcut progrese enorme în ultima vreme şi se arată ca o echipă care are un viitor asigurat. Munca celui de al doilea polonez Zbigniew Zgoralski, a început să dea roade, concretizate prin victorii merituoase. Astfel, după Macabi şi Delavrancea a venit rândul echipei Bonaparte de a pleca steagul în faţa elanului celor dela Tirul. Intâlnirea a dat naştere unei lupte frumoase din care a ieşit învingătoare echipa cu mai multă coeziune şi aceasta a fost Tirul.

Un alt match, care surprinde prin rezultat, este cel dintre Caraiman şi Delavrancea, câştigat de primul, ce-i drept numai la un punct diferenţă, dar suficient pentru o victorie.

Curios că, deşi Caraiman a condus tot timpul, în ultimul minut era cu un coş în urmă şi numa idatorită unui fault transformat şi unui coş în ultimul moment a obţinut victoria.

REZULTATELE TEHNICE

Tirul — Bonaparte, 56—43.
Caraiman—Delavrancea, 36—35.
Vif. Dacia — Pebe, 55—35.

VOLLEY-BALL FEMENIN

Cel mai frumos match a fost cel dintre Sp. Studenţesc şi Vergu, care a găsit o echipă în formă de zile mari: Sp. Studenţesc, şi alta în puternică revenire.

In primul set, Sportul câştigă uşor. In cel secund, însă, are ghinionul unui accident care descomplectează echipa.

Lupta este acum mult mai strânsă, dar universitarele, în cinci, reuşesc până la urmă să-şi însuşească partida. Jeni Dumitriu, Solange şi Magda Grigorescu au fost cele mai bune dela învingătoare, iar dela Vergu Maia Dănău şi Adina Popescu.

E. F. A. după un match cu multe emoţii câştigă în dauna Stadiului Român. A fost o victorie muncită şi meritată.

Acelaş lucru îl face Caraiman, dar cu mai puţină bătae de cap.

Viforul Dacia, după un joc scurt, termină victorios în dauna Crai Noului, pe care nu l-am recunoscut. Liandra Popa şi Mari Popea au fost cele mai bune.

Şi acum, un match cu „cântec", matchul Monitorul Oficial —Delavrancea, la care am putut vedea un arbitru destul de nou, care totuş a arbitrat după un regulament „strămoş", oprind jucătoarele de a intra în teren după ce serveau, până ce mingia nu trecea de fileu.

Din această cauză nu putem afirma că rezultatul este cel real.

Şi acum, poate vreţi să ştiţi şi pe d. arbitru: este d. Scopilide.

REZULTATELE TEHNICE

Sp. Stud.-Vergu, 15-5;2-15; 15-12.
V. Dacia-Crai-Nou, 15-4; 15-10.
E. F. A.-St. Român, 15-9; 3-15; 5-14.
Caraiman-Stort B., 15-2; 15-4.
M. Oficial-Delavrancea, 15-10; 15-14.

VOLLEY-BALL CAT. ONOARE

In cadrul acestei categorii, nu s'a jucat decât matchul V. S. C. — Bonaparte, câştigat de prima, dar care putea tot atât bine să fie câştigat de Bonaparte, care a avut un set câştigat la —2 şi a avut în ultimul set, ball la 9. Dar... veşnica poveste, a pierdut.

PROMOŢIE

La promoţie s'a jucat deasemenea numai un match, între Venus şi Caraiman.

Negrii nu au luat, la început, jocul în serios şi a trebuit să se mulţumească cu set-ball la 14. S'au răsbunat în schimb în setul al doilea.

REZULTATELE TEHNICE

Onoare

V. S.C.-Bonaparte, 15-9; 2-15; 15.14.
Sp. Stud.-C.F.R., forfait C.F.R.

Promoţie

Venus-Caraiman, 15-14; 15-2.

VOLLEY CAT. III-a.

In cadrul cupei „1939" s'au jucat două partide, care au fost foarte interesante ca spectacol.

In prima, noua dar merituoasa echipă a asociaţiei Săgeata, a învins pe Crai Nou, echipă destul de redutabilă. Rezultatul acesta, împreună cu cele de până acum, pe face să afirmăm că odată cu Săgeata a apărut în Volley-ballul bucureştean o nouă speranţă. Acest fapt, nu poate decât să ne bucure.

In a doua partidă, Tirul a dispus de echipa gazdă, după un joc extrem de disputat.

REZULTATELE TEHNICE

Săgeata—Crai Nou, 15-13; 17-15.
Tiru—Pebe, 15-9; 12-15; 15-11.

CROSS - COUNTRY

Sezonul de cross - country s'a inaugurat la Recas

Recaş, 26. — Astăzi a avut loc la Recaş un interesant concurs de cross-country, la care au luat parte reprezentanţii clubului Rapid (Timişoara) şi C. A. Recaş. Printre concurenţi a luat parte şi emeritul decatlonist Neumann, care de altfel a şi câştigat proba, dovedind o formă foarte bună.

Parcursul a fost o fericită alegere, ca şi organizarea impecabilă datorită preşedintelui clubului recăşan d. dr. Stitzel şi activului vice-preşedinte Kappler.

Pe echipe concursul a fost câştigat de clubul gazdă cu 25 de puncte faţă de 31 ale adversarilor, cu toate că primul sosit a fost Neuman (Rapid) care a parcurs distanţa de 4000 de metri în 15.58. Au urmat în ordine: Baba (Recaş) 16.04, Bănciulescu (Recaş) 16,05, Zerbes (Rapid), Varga (Recaş), Krepil (Rapid), Giuchici (Recaş), Catina (Recaş), Balosul (Rapid), Mătăsăreanu (Recaş), Klein (Rapid).

Din cei 30 de concurenţi 23 au terminat parcursul.

HAND-BALL

C. F. R. joacă mâine cu Viforul Dacia

Pe Velodrom, se va juca Sâmbătă după amiază partida oficială de hand-ball dintre vechii corifei şi înverşunaţi rivali: C. F. R. şi Vif. Dacia.

Pentru situaţia în clasament, această partidă contează foarte mult.

De aceia echipele s'au pregătit intens.

In echipa feroviară, după o absenţă îndelungată, îşi vor face reintrarea Costel Herold şi Tudor Ioan, cari vor întări simţitor echipa feroviară.

Viforiştii vor prezenta garnitura obişnuită, care a înregistrat frumoase succese în actualul campionat.

Credem deci, că întâlnirea dela Velodrom are toate şansele unei partide interesante şi spectaculoase, ce se desfăşoară într'un campionat care promite a furniza multe surprize.

Partida va fi condusă de d. prof. Liehr şi va începe la ora 15,45.

I. P. P. JOACA IN DEPLASARE

La Ploeşti Prahova primeşte pentru Duminică vizita echipei bucureştene Inspectoratul Premilitar Politehnic.

După jocul furnizat în ultimul match la Bucureşti, trebue să recunoaştem că ploeştenii au făcuti reale progrese.

De aceia credem că sarcina I. P. P-ului este destul de dificilă în matchul pe care îl susţin cu Prahova. Lupta pare foarte echilibrată şi un învingător este greu de desemnat.

Partida se va juca pe stadionul Municipal, la ora 14, ca deschidere la partida de foot-ball C. A. O.—C. F. P. V.

Federația italiană a decis:
revanșa ITALIA-ROMANIA se va disputa la 14 Aprilie pe stadionul din Roma
Hotărîrea a fost luată ieri de comitetul federal al forului italian
— Serviciul nostru special —

Firenze, 26. — Cu prilejul antrenamentului pe care jucătorii selecționabili l-au făcut astăzi pe „Stadio Berta", în vederea matchului cu Elveția, a avut loc și ședința comitetului federal al federației italiene de football, sub președinția d-lui gen. Vaccaro.

Printre alte puncte de pe ordinea de zi, comitetul a avut de rezolvat și problema calendarului internațional.

Acesta a fost hotărît de comitetul federal în modul următor:

12 Noemb. 1939: Italia—Elveția.

Decembrie: Italia—Germania.

3 Martie 1940: Elveția—Italia.

14 APRILIE: ITALIA—ROMANIA, LA ROMA.

Tot pentru primăvară au început tratative pentru perfectarea unui match Italia—Portugalia.

N. R. — Cum se vede, federația italiană a ales una din cele două date propuse de FRFA: 7 și 14 Aprilie. Și a ales 14 Aprilie.

Zilele acestea urmează să sosească și adresa oficială din partea forului italian.

HEBDA și alți sportiv polonezi morți pe front

Presa suedeză anunță că dintre vedetele sportive ale Poloniei, au murit pe front următorii:

NOJI, celebrul fondist;

HEBDA, jucătorul de Cupa Davis;

WODARZ și WILLIMOWSKI, cunoscuții internaționali de football.

Un „C. E. C." al țărilor nordice

STOCKHOLM, 26. — Federația suedeză de football este preocupată actualmente cu înființarea unei competiții asemănătoare Cupei Europei Centrale.

In această competiție, ar lua parte primele două clasate ale campionatului Suediei, Norvegiei, Danemarcei și Finlandei.

Una din grupările fruntașe din Jugoslavia caută antrenor în România
Jugoslavii se interesează mai ales de Petre Steinbach, pentrucă el cunoaște sistemul de joc britanic

O mare grupare jugoslavă — al cărei nume nu l-am putut afla, fiind ținut în secret — a trimes o scrisoare reprezentantului grupărilor jugoslave la București, căruia îi cere să-i angajeze un antrenor din Romnia.

In aceeași scrisoare, clubul jugoslav întreabă de Petre Steinbach și se interesează dacă acesta ar fi dispus să accepte oferta, care este extrem de avantajoasă.

Faptul că jugoslavii îl vor pe Steinbach este explicabil: Steinbach este bine cunoscut în Jugoslavia și ca jucător și ca antrenor, dar mai ales ca unul care cunoaște bine și poate preda sistemul de joc englez și de antrenament. Căci astăzi, footballul jugoslav încearcă o reorganizare tehnică complectă pe baze britanice.

Reprezentantul jugoslavilor a făcut ofertă lui Steinbach și se pare că acesta va accepta, date fiind condițiunile excelente în care s'ar angaja.

Primele matchuri de football
din Anglia s'au disputat în fața unor asistențe reduse

Sâmbătă în Anglia, s'au jucat foarte multe matchuri amicale

Rezultatele cele mai interesante sunt următoarele:

Arsenal—Chelsea 3:0
Huddersfield—Blackburn 5:0
Milwall—Brentford 8:4
Preston N.E.—Bolton 6:1
Manchester City-Stockport 5:0

La acest match din urmă, au asistat cei mai mulți spectatori, 10.000 la număr, ceeace este, trebue să recunoaștem, destul de puțim.

CANADA
nu va veni anul acesta în Europa...
...dar o echipă canadiană va întreprinde un lung turneu

Federația canadiană de hockey pe ghiață a hotărît ca în iarna aceasta să nu mai trimită echipa Canadei nici la Olimpiadă și nici la campionatele mondiale, cari s'ar fi organizat eventual.

In schimb, a autorizat o echipă de club din Montreal să întreprindă un turneu pe continent, cu condiția ca formația să joace numai în țările neutre.

Este deci foarte posibil ca în iarna aceasta să fim din nou martorii unei minunate demonstrații de hockey canadian în Capitală.

Jugoslavia invitată în... Africa de Sud

BELGRAD, 26. — Federația iugoslavă de football a primit o invitație din cele mai interesante.

Forul din Africa de Sud a invitat reprezentativa Iugoslaviei pentru un turneu, care ar urma să aibe loc în vara anului 1940.

In invitație, forul sud african a specificat că după demonstrațiile selecționatei Angliei din vara aceasta, sportivii de acolo sunt dornici să vadă și pe învingătorii Angliei evoluând pe terenurile dela Cap Town, Johannesburg, etc.

Federația iugoslavă n'a dat încă niciun răspuns, dar invitația are foarte multe șanse să fie acceptată.

Primul antrenament al squadrei azzure s'a terminat cu rănirea lui Olivieri
Echipa națională a învins echipa antrenorilor cu 9-4 (5-1, 1-1, 3-2)
—Serviciul nostru special—

Firenze, 26. — Echipa națională a Italiei a făcut azi un serios antrenament pe stadionul Berta din localitate, în compania unei formații a antrenorilor.

Antrenamentul, — care s'a făcut în ciclul pregătirilor în vederea matchului cu Elveția din 12 Noembrie — a constat din 3 reprize a 30 de minute.

Echipa Italiei a aliniat următoarea formație:

Caimo—Foni, Rava—Depetrini, Andreolo, Locatelli — Arcari, Perazzolo, Piola, Meazza, Colaussi.

In poarta antrenorilor a jucat Olivieri la început, dar apoi fiind rănit destul de serios, a fost nevoit să părăsească terenul.

Deasemenea în postul de inter dreapta a jucat 45 de minute De Mario, care a fost apoi schimbat cu Perazzolo.

Jocul dealtfel a revenit echipei naționale, care a câștigat cu scorul de 9:4 (5:1, 1:1, 3:2), toți jucătorii, dând dovadă de o formă excepțională.

Viitorul antrenament al echipei Italiei va avea loc tot în localitate în ziua de Miercuri, 1 Noembrie.

Se speră că la acest antrenament va participa și internaționalul Biavati, care fiind indisponibil, azi n'a fost prezent pe teren.

TENNIS

Campionatele de tennis ale A. S. Metropola au continuat ieri

Campionatele de tennis ale Asociației sportive „Metropola" au continuat eri. Jucându-se toată ziua s'au terminat un mare număr de matchuri.

Rezultatele înregistrate au fost:

Simplu domni
CAT. I

Arhitect Mincu b. T. Rădulescu 6:2, 6:2; Arhitect Mincu b. P. Havaleț 6:1, 6:2.

CAT. II

Ing. Onea b. M. Nicoleanu 6:2, 6:2; Ing. G. Dumitriu b. E. Popovici 8:6, 6:1; Ing G. Dumitriu b. Atanasiu 6:2, 7:5.

CAT. III

C. Popovici b. N. Baltador 6:3, 6:1; R. Hristodorescu b. V. Dumitrescu 6:2,6:2; Ing. Butucaru b. T. Ionescu 6:1, 7:5; R. Hristodorescu b. C. Popovici 6:4, 6:4.

Simplu doamne
CAT. I

Irca Minciulescu b. H. Iliescu 6:3, 6:1; D. Negulescu b. Cărbunescu 6:2, 6:4.

CAT II

M. Albu b. N. Iliescu 8:10, 8:6, 11:9.

Dublu domni

S. Dumitrescu, D Hristodorescu b. V. Bărbulescu, C Popovici 7—5, 6:4.

Dublu mixt

H. Iliescu, V. Grigorescu b. I Minciulescu, C. Rădulescu 6:2, 6:1; M Cărbunescu, arh. Mincu b. I. Minciulescu, P. Havaleț 6:2, 8:10, 6:2; D. Negulescu, A. Vasilichian b. I. Baltador, ing. Butucaru w o.; M. Cărbunescu, arh Mincu b. D. Negulescu, Vasilichian 6:3, 6:1.

Semifinalele și finalele campionatului se vor juca Sâmbătă și Duminică, dimineața la ora 9 și după amiază la ora

Două faze din matchul Sportul Studențesc — Rapid

In stânga: **Sipoș a marcat din unghiu imposibil și pare tare mirat.** In dreapta: **Constantinescu-Grecu produce panică la poarta feroviarilor. P. Rădulescu, Lengheriu și Marton l-au încolțit însă**

Justin, prinde mereu, în orice poziție

Acțiunea condusă de Mihăilescu și Constantinescu-Grecu s'a oprit la P. Rădulescu

Oană, cât îi de mic, știe să pună în dificultate apărarea Gloriei C. F. R. Iată-l reluând frumos cu capul o minge înal

Editura Societății Anonime „Universul", București, Str. Brezoianu No. 23—25 — România

Taxa poştală plătită în numerar conform aprobării dir. generale p. t. t. nr. 24.464/939

2 LEI

UNIVERSUL

8 PAGINI
298-1939

Redacţia şi Administraţia: Palatul „UNIVERSUL", str. Brezolanu 23—25. Telefon: Centrala: 3.30.10; Redacţia 4.21.81. Redactor responsabil EUGEN DUMITRESCU

Proprietar: „Universul", S. A.
Adm.-delegat: STELIAN POPESCU
Inscris sub No. 167, Trib. Ilfov

Nr. 298. — Anul II BUCUREŞTI.-Duminică 29 Octombrie 1939

ABONAMENTE:
Pentru grupări sportive 1000 lei anual

1 an LEI 500
6 luni LEI 270
3 luni LEI 150

BIBLIOTECA CENTRALĂ „ASOCIAŢIUNEA" SIBIU

Consideraţii tehnice sumare după etapa tuturor surprizelor

Eroii matchurilor româno-ungare au jucat mediocru

Juventus a făcut o greşală de „puşt"

Etapa celor mai mari surprize permite o serie de concluzii şi consideraţii technice foarte interesante, cari nu derivă însă din acest caracter senzaţional al zilei.

Toate sunt mai mult sau mai puţin interesante. Se impune deci o selecţie a lor.

O DISCUŢIE INUTILA PENTRU CĂ ARE O BAZA FALSA

Una din caracteristicile etapei, a fost jocul slab al selecţionaţilor.

Intr'adevăr, cei 22 de eroi ai matchurilor româno-ungare au jucat uneori mai mult decât slab şi în cele mai fericite cazuri n'au putut trece un nivel mediocru.

Comportarea lor a format punctul de plecare al unor discuţii mai mult decât ciudate.

S'a căutat, cum era şi firesc să se explice comportarea jucătorilor în funcţie de cele două matchuri cu Ungaria. Nimic mai normal, desigur, decât că interpretarea lucrurilor şi explicaţia sunt deadreptul stranii şi prin aceasta discuţiile devin inutile. Pentrucă baza lor de discuţie este falsă. Comportarea minoră a celor, cari au ţinut în şah puternicile formaţii maghiare n'a fost explicată nici prin oboseala cauzată de efortul acestor întâlniri dure, nici prin detenta nervoasă, care n'a mai permis o concentrare necesară efortului de campionat.

Nu. S'a explicat jocul slab al glorioşilor „învingători" prin aceea că antrenamentele teoretice şi tactice pentru învăţarea „metodei româneşti în w", ar fi zăpăcit complet noţiunile lor de plasament.

Explicaţia nu poate fi logică, nici reală, pentru mai multe motive.

In primul rând, pentrucă metoda aplicată de echipa naţională nu a schimbat cu absolut nimic plasamentul jucătorilor.

Lupaş, Demetrovici marcau şi înainte aripile, Răşinaru şi Drăgan au jucat totdeauna mijlocaşi centru mobili; apoi centrii atacant Reuter şi Constantinescu s'au plasat totdeauna între fundaşi — penrucă aşa e corect — iar extremele Oană şi Lucaciu au stat la înălţimea ultimului apărător.

Cu ce au turburat deci şedinţele teoretice noţiunile de plasament ale jucătorilor ?

Şi în ce priveşte sistemele de joc ale echipelor noastre... să fim mai puţin spirituali. Ce echipă afară de Carpaţi are o metodă de joc ?

Mai mult însă. Jucătorii internaţionali reprezintă o valoare suficient de ridicată. Ei nu pot fi consideraţi simple automate, pe cari o altă utilizare decât cea, pentru care au fost destinaţi, să le scoată din uz.

ROŞ-ALBAŞTRII AU COMIS O EROARE DE PUŞTANI

O altă partidă, care se pretează la reveniri foarte interesante este aceea dintre Gloria şi Juventus.

Roş-albaştrii au pierdut matchul pentrucă au comis o eroare de „puştani". Atunci când Gloria conducea cu 1:0 şi mai târziu după ce a egalat, Juventus a arătat că nu putea câştiga. Pentrucă în loc să continue — în matchul de Joi să începapă — un joc de asociaţie, jucătorii bucureşteni au căutat să

(Continuare in pag. 3-a)

NURMI, cel mai extraordinar fondist pe care l-a cunoscut lumea. **Instructor la infanterie**

TARVINEN, cu cap de Adonis. Inamovibil recordman mondial la suliţă. **Aviator de vânătoare**

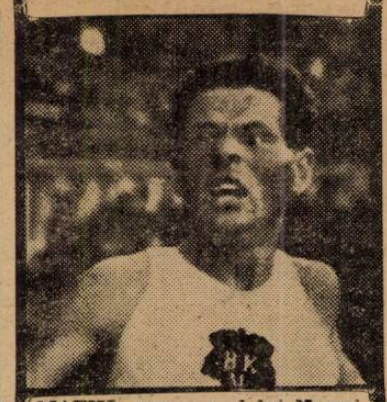

MAEKI, succesor al lui Nurmi ar fi fost marea atracţie a jocurilor Olimpice dela Helsinki. **Este „Pifan"**

LETHINEN. Puţin mai tânăr decât Nurmi. Campion olympic la 10.000 m. **Mitralierist de tank**

Ce „au fost" şi ce sunt

S'a stabilit data matchului GERMANIA-ITALIA

BERLIN, 27. — Federaţia germană de football anunţă că matchul internaţional de football dintre echipele naţionale ale Italiei şi Germaniei, va avea loc la 26 Noembrie pe stadionul olimpic din capitala Germaniei.

Se fac intense pregătiri pentru primirea campionilor mondiali de football.

In vederea matchului cu Italia

F.R.F.A. va angaja un match cu Turcia sau Grecia pentru 31 Martie 1940

Matchul acesta ar însemna un antrenament uşor şi o bază pentru turneul în Orient

Serviciul special al ziarului nostru a fost încă odată la înălţimea, pe care i-au acordat-o cititorii.

Intr'adevăr, am fost singurii, cari am anunţat că federaţia italiană a fixat revanşa matchului Italia-România pentru 14 Aprilie 1940.

Sesizat de telegrama noastră, selecţioneurul unic, d. Virgil Economu, a declarat că F.R.F.A. va începe tratative pentru a putea realiza un match cu Turcia sau Grecia pentru 31 Martie.

Intâlnirea aceasta ar servi drept un antrenament uşor pentru o echipă naţională şi o bază solidă pentru turneul în orient.

Intenţia selecţioneurului unic este cât se poate de raţională.

Ce e nou şi interesant la F. R. F. A...

● Când şi unde va avea loc conferinţa C. E. C. ● Contestaţia Venusului ● Jocurile divizionare de mâine din Capitală se dispută la concurenţă ● Baratky părăseşte astăzi sanatoriul ● Un cunoscut jucător abandonează footballul

Am anunţat că la banchetul oferit de F.R.F.A. echipelor şi oficialilor unguri, d. dr. Gidofalvy s'a declarat pentru continuarea Cupei Europei Centrale, în care scop va iniţia o conferinţă a ţărilor interesate.

După toate probabilităţile şi după cum suntem informaţi din sursă oficială, această conferinţă urmează să se ţină la 25 şi 26 Noembrie la Roma sau Bucureşti.

CUM SE JOACA PARTIDELE DIN CAPITALA

MAINE, CUM SE ŞTIE, SE VOR DISPUTA IN CAPITALA DOUA MATCHURI DIVIZIONARE A:

RAPID-A.M.E.F.A. şi

UNIREA TRICOLOR-C. A. M. T.

ACESTE JOCURI, DE OARECE ACUM NU MAI POATE FI VORBA DE LUCRARI DE SELECŢIONARE, AU FOST FIXATE LA CONCURENŢA, LA ACEEAŞI ORA (15) ŞI PE TERENURI DIFERITE: IN GIULEŞTI ŞI IN OBOR.

CONTESTAŢIA VENUSULUI

In legătură cu contestaţia clubului Venus cu privire la rezultatul matchului cu Unirea Tricolor, contestaţia nu a fost depusă la F.R.F.A., de oarece secretariatul F.R.F.A. a fost sesizat din oficiu să nu omologheze rezultatul.

BARATKY PARASEŞTE ASTAZI SANATORIUL

După cum se ştie, Baratky,

BARATKY

selecţionat pentru matchul cu Ungaria, n'a putut juca pentrucă a trebuit să fie operat, în urma unei crize de apendicită.

Clubul său va introduce o cerere la F.R.F.A. pentru un ajutor material pe care federaţia îl va acorda.

De altfel, Baratky părăseşte astăzi sanatoriul.

SCHULDER ABANDONEAZA FOOTBALLUL

Fosta vedetă a Sportului Studenţesc, d. Schulder, care a fost grav bolnav, este în convalescenţă.

Dar de football nu mai poate fi vorba.

Fostul universitar ne-a declarat aseară că va abandona footballul.

INAUGURAREA ŞCOALEI DE ANTRENORI

Toţi elevii antrenori înscrişi la şcoala de antrenori sunt convocaţi pentru astăzi, la ora 11 dim. la F.R.F.A. Elevii din provincie sunt convocaţi pentru a fi încartiruiţi la cămin şi pentru a li se da instrucţiuni în legătură cu inaugurarea şcoalei.

Football Football Football Football Football Football Football

Programul şi Arbitrii
jocurilor oficiale din 29 Octombrie 1939

CATEGORIA I A

Universul-Av.Sportiv teren Turda, ora 15, Coferu Vasile (Mănăilă, Cantacuzino).

Monitorul Oficial-Colţea, teren ACSA, ora 11, Bandrabur T. (Căpitanu Ion, Ambrozie).

Vif. Dacia-Arsenal, teren Velodrom, ora 11, Ţovaru Aurelian (Alterescu Jak, Grasu Ion).

Gloria-Leonida, teren Militari, ora 15, Vasilescu Bartolomeu (Dumitraşcu Gh. Machiţescu)..

CATEGORIA I B

A.G.E.R.-Metalosport, teren S. T. B., ora 15, Jaroşievici (Cezar Iosif, Tulbure Lazăr).

Luceafărul-A.C.S.A., teren Venus, ora 11, Ştefănescu Aurel (Fluераş, Vogel).

Adesgo-Militari, teren ACSA, ora 15, Creţu Aurel, (Sauciuc, Obreja Gh.).

Socec-S.E.T. teren Turda, ora 13, Pătraşcu Traian (Mănăilă).

ASCAM-Metalosport, teren Ascam, ora 11, Cruţescu Mircea (Boancă Gh., Marcus Herman).

CATEGORIA II A

Griviţa-Colentina, teren B.T.M.T. ora 11, Dumitrescu Traian.

Industria Iutei-Pebe teren Iuta, ora 11, Fried Ladislau.

Dacia Traiană-Orfeus, teren Unirea, ora 9, Bauer Eugen.

Distribuţia-Ciclop, teren Biruinţa, ora 11. Greculescu (Necşulescu).

Stăruinţa-C.F.R.B.T., teren Macabi, ora 13. Neguţ Ion.

CATEGORIA II B

S. T. B.-I. Dârlău, teren S. T. B. ora 11, Burne Niculae (Petrescu H.).

Victoria-Biruinţa, teren Iuta, ora 13 Wetzer Ştefan.

Sp. Muncitoresc-Garajul Mihăescu, teren Arsenal, ora 11, Farcaş Carol.

Suter-Carmen, teren Colentina, ora 11. Drăgan Emil.

CATEGORIA III A

Vul. Carpaţi-Laromet, teren S. T. B., ora 13, Cezar Iosif.

Zburătorii-Băneasa, teren Colentina, ora 13. Kleinikel Anton.

Fichet-Energia, teren Iuta, ora 15, Mitran Const.

CATEGORIA III B.

Dâmboviţa-A. S. Capitala, teren Macabi, ora 9, Pascu Aurel.

Fulgerul-Naţional, teren Ascam, ora 15, Ştefănescu D.

Şoimii-Phenix, teren S. T. B., ora 9. Petrescu Haralambie.

Cotroceni-P. T. T., teren Militari, ora 9, Bercovici Matei.

Generala-Comro, teren Arsenal, ora 9, Feher Nicolae.

REZERVE

Macabi-Ciclop, teren Macabi, ora 15, Bărbulescu Şt.

Metaloglobus-Rapid, teren Ascam, ora 13, Bercovici Herman.

S.E.T.-Metropola, teren Ascam, ora 9, Marcus Herman (Boancă Gheorghe).

JUNIORI A

Socec-Colentina, teren Turda, ora 11, Ing. Lăzărescu Ion.

Venus-Metropola, teren Venus, ora 9, Popescu Constantin..

Rapid-Militari, teren Giuleşti, ora 13 Ioachim Ion (Nicoară, Dumitrescu Mircea).

Olimpia-Adesgo, teren Acsa, ora 13, Raţiu Vasile.

Monitorul Oficial-Gloria, teren Acsa, ora 9, Căpitan Ion (Ambrozie Vasile).

JUNIORI B

Industria Iutei-A.G.E.R., teren Iuta, ora 9, Litz Wilhelm.

Macabi-Ascam, teren Macabi, ora 11, Paven Aurel.

Luceafărul-Vergu, teren Venus, ora 13. Mincu Dumitru.

S.E.T.-Sp. Studenţesc, teren Unirea, ora 11, Xifando Em.

JUNIORI C

Un. Tricolor-Sp. Muncitoresc, teren Unirea, ora 13, Pop Victor (Nicolau, Ştefănescu Jean).

Turda-Universul, teren Turda, ora 9 Repanovici Radu.

Colţea-Acsa, teren Colentina, ora 9, Cristea Marin.

Vif. Dacia-Leonida, teren Velodrom, ora 9, Xifando Denis (Alterescu Jak).

Standard-Suter, teren Arsenal, ora 15, Kapjdan Ferdinand.

DIVIZIA NAŢIONALA A

Rapid-Amefa, Giuleşti, ora 15, Tică Iliescu (Vasilescu B., Creţu Aurel).

Unirea Tr.-C.A.M.T., Unirea, ora 15, Ceaureanu I.. (Greculescu P., Pop Victor).

Sucitulescu reintră în matchul cu C.A.M.T.?
Oborenii s'au antrenat ieri şi au făcut numai condiţie fizică

Pentru Unirea Tricolor matchul cu C. A. M. T. este de o importanţă considerabilă.

După matchul cu Venus, încă o victorie ar readuce pe oboreni în centrul luptei pentru evitarea retrogradării, care se desfăşoară atât de dramatic între echipele bucureştene.

UN ANTRENAMENT DE CONDIŢIE

Ieri după amiazi, Unirea Tricolor a făcut un uşor antrenament de condiţie, pe terenul E. F. A. Au lipsit numai Alexandrescu şi „toţi" portarii.

REINTRĂ SUCITULESCU

O problemă importantă în alcătuirea formaţiei oborene este reintrarea lui Sucitulescu.

Internaţionalul este complet restabilit şi în foarte bună condiţie fizică.

După toate probabilităţile el va fi utilizat chiar în matchul de mâine.

O atracţie în plus pentru partida dela Obor.

A. S. Distribuţia conduce cu autoritate în categoria II-a

Etapa de Joi a campionatului districtual, a adus mici modificări clasamentului categ. II-a seria A. Astfel Distribuţia rămâne leader autoritar iar Colentina a preluat lanterna cu puţine şanse de a o mai ceda în acest tur.

Clasamentul se prezintă astfel :

CLASAMENTUL CATEG. II-a SERIA A

A. S. Distrib.	6	6	0	0	29: 5	12
Ciclop	6	4	2	0	15: 3	10
Ind. Iutei	6	3	2	1	27: 8	8
Stăruinţa	6	3	2	1	16:14	8
C.F.R.B.T.	6	3	1	2	22: 9	7
Dacia Tr.	6	1	4	1	9:13	6
Orfeus	6	2	0	4	8:21	4
Griviţa	6	0	3	3	9:27	3
Pebe	6	1	0	5	6:17	2
Colentina	6	0	0	6	7:31	0

Sport şcolar

Schewitz Thierrin cl. VI-a — A. S. Neptum 5—3 (3—1).

Schewitz : Popescu Ioan, Lala Cristescu, Tudosescu, Herţan, Păunescu, Simionescu, Zamfir, Bopko, Cohn, Severică.

A. S. Neptum : Jeni, Gheţu, Henţia, Veida, Costăchescu Crainic, Schanket, Dumitrescu, Schirdler, Teodosiu, Teodosici.

Deşi a apărut cu câteva rezerve pe teren, Schewitz a dominat majoritatea timpului.

Golurile au fost marcate de Bopko 4 şi Simionescu 1, din corner, acest gol fiind cel mai frumos al matchului.

Pentru A. S. Neptum au marcat Schindler 2 şi Schankat 1.

(La un corner bătut de Teodosici, Popescu sare să prindă dar din cauza soarelui scapă şi Schankat reia dela 1 m. de poartă.

Paza (Zimnicea)-Macaby (Gura Hum.) 3-2 (2-0)

La Zimnicea s'a disputat matchul de foot-ball dintre echipele Paza din localitate şi Macaby din Gura H. Matchul a fost câştigat la limită de echipa Paza care a practicat un joc superior.

Echipele au jucat în următoarele formaţii :

Paza : Alexandrescu, Anton Popescu, Angelescu, Avramescu, Filip, Marinescu, Soare, Simionescu, Jean Abramovici, Huncă, Alexiu.

Macaby : Goldâmberg, Marcovici, Weisman, Mihalovici, Züsman, Fischman, Katz, Dinescu, Herşcovici, Zimerman, Manolescu.

ASOCIAŢIA ANTRENORILOR DE FOOTBAL DIN ROMANIA

Comunicat

Asociaţia Antrenorilor de Football din România aduce la cunoştinţă tuturor antrenorilor că în şedinţa din 26 Octombrie a. c. a hotărît înscrierea din oficiu a membrilor săi în Şcoala Naţională de Antrenori, ca auditori liberi.

Duminică 29 Octombrie a. c. ora 10.30 fix toţi antrenorii trebue să fie prezenţi la şedinţa festivă de deschidere a Şcoalei Naţionale de Antrenori care va avea loc la Academia Naţională de Educaţie Fizică, Str. Maior Ene No. 12.

Marţi 31 Octombrie a. c. ora 20 fix sunt convocaţi toţi antrenorii la şedinţa ce va avea loc la F. R. F. A. Str. Batiştei No. 33, pentru a lua cunoştinţă de importantele hotăriri luate în legătură cu bunul mers al A. A. F. R

CONVOCARI

● „UNIVERSUL" convoacă pentru Duminică 29 Oct. c., orele 14 (2 d. a.) pe terenul Turda pe toţi jucătorii săi de Cat. I-a pentru a susţine matchul oficial cu gruparea Avântul Sportiv. Orice lipsă va fi sancţionată.

● **"UNIVERSUL" convoacă pentru Duminică 29 Oct. c. orele 8 dim. pe toţi juniorii săi pe terenul Turda pentru a susţine matchul oficial cu Turda. Orice lipsă va fi sancţionată.**

● IN VEDEREA matchului ce urmează a se disputa Duminică, 29 Octombrie, la Chişinău, societatea „Turda", convoacă pentru astăzi, 28 Octombrie, orele 12 dim., în sala de aşteptare cl. II-a, gara de Nord, următorii jucători: Stanciu Dumitru, Lăzărescu, Simionescu Gh., Marin Ionescu, Nitran, Nichita, Stoica Niţescu, Steiner, Samoilescu, Sebastian, Beldiman, Păpuricâ, Blăjan, Dumitrescu Mircea şi Baroch.

● Clubul **Avântul Sportiv"** convoacă pentru Duminică 29 Oct., ora 14 pe toţi jucătorii pe terenul **Turda :** Mărgărit, Cosma, Preda, Prodileanu, Rică, Gurănescu, Porojan, Mihailidi, Vasile, Mateescu, Mocanu, Gică, şi Cerbu.

● Clubul sportiv **„Victoria"** din Târgovişte convoacă pentru Duminică 29 Octombrie 1939 la ora 10 dimineaţa la Catedrala „Mitropolia" următorii oficiali şi jucători :

Ioan Tomescu, Şerban Popescu, Radu Urziceanu, Mihail Popescu, Pavel Anahorlis, Şerban Dimitriu, Sică Ionescu, Nicu Teodorescu, Mihail Georgescu, Stelian Nicolescu, Nuţă Gheorghiu, Iane Aerichides, Iosef Schmith, C. Modoran, C. Nicolau şi I. Motronea.

Deasemenea, aceşti oficiali şi jucători sunt convocaţi tot pentru Duminică la ora 14 (2 după amiază), pe terenul „Victoria" din str. Tudor Vladimirescu din oraşul nostru, pentru matchul cu „F. C. Unirea".

Orice absenţă atât la antrenament cât şi la match va fi aspru sancţionată.

● DÂMBOVIŢA convoacă Duminică 29 c., ora 7 d. în faţa frizeriei Laioş, pe toţi jucătorii mai jos notaţi pentru a face deplasarea la terenul Macabi în vederea matchului oficial cu „Capitala": Cornel, Dobra, Nicu Cioc, Laioş, Theodorescu, Puşcaş, Nicu Ionescu, Dobrin, Tudorache, Iordan, Gică Benţzi, Buzoianu, Gioni Dumitrescu, Comănici, Ghiţescu şi Ivănescu.

Toţi jucătorii convocaţi sunt rugaţi a se prezenta la locul indicat şi ora exactă cu tot echipamentul ce au asupra lor.

● „ORFEUS" convoacă Duminică 29 crt. pe terenul „Unirea-Tricolor" ora 8, în vederea matchului oficial cu gruparea „Dacia-Traiană" pe următorii jucători: Jean, Halcusi, Bădoiu, Lache, Hartz Gogu, Secăleş, Economu II, Gheorghiade, Giovanidis II, Economu I, Lazăr, Apăteanu, Găină, Hartz I, Emil Samureanu, Parascu, Costache.

● Asociaţia sportivă „DREPTATEA" convoacă pe toţi membrii săi la şedinţa generală din ziua de 30/X 1939, orele 8 seara precis.

Deasemeni, doritorii de a se înscrie ca membri, primesc informaţii dela Sediul Asoc. Str. Enăchiţă Văcărescu Nr. 1, Et. III. Până la orele 8 seara, se pot lua informaţii (înaintea şedinţei generale) în „Grădina Tribunalului".

● AGER convoacă pentru Duminică 29 Oct. 939 pe terenul S. T. B. la ora 2 jum., următorii jucători : Frenkel I, Frenkel II, Bregher, Creţu I şi II, Şerban, Tănăsescu, Halinda, Pall, Lăpuşneanu, Cristoloveanu, Gh. Rădulescu, Pepenaru; toţi vor fi prezenţi la ora fixă.

● VULTURII CARPAŢILOR convoacă pentru mâine Duminică la orele 12 precis, la sediul grupării toţi jucătorii săi în vederea matchului cu Lavromet.

● A. S. DISTRIBUŢIA convoacă pentru mâine Duminică 29 Oct. 1939 la orele 9.30 pe toţi jucătorii echipei prime la Hippodrom, pentru a merge la terenul Biruinţa în vederea jocului cu Ciclop.

Victoria a învins A.S.T. prin forfait

Târgovişte, 22. — Astăzi trebuia să se dispute în oraşul Târgovişte matchul de foot-ball între echipele A.S.T. şi Victoria. Deoarece A.S.T. nu s'a prezentat, victoria a revenit echipei celeilalte cu scorul de 3—0 (3—0).

Grupări neafiliate

A. S. DACIA — A S. DOBROEŞTI 3-1 (2-1)

A. S. Dacia a reuşit o performanţă, învingând în deplasare pe A. S. Dobroeşti cu 3-1 (2-1).

SPECTACOLE

Teatre

OPERA: Flautul fermecat

NAŢIONAL: matineu: Titanic vals; seara: Casa inimilor sfărâmate.

STUDIO: matineu: Acolo, departe; seara: Medalionul.

REGINA MARIA: matineu şi seara: Azi şi odinioară.

SĂRINDAR matineu şi seara: Calul năzdrăvan.

MUNCĂ ŞI VOE BUNĂ: matineu: Mot. înc.; 5 pâini; seara: Sherlok Holmes.

COMOEDIA: matineu şi seara: Două palme.

CĂRĂBUŞ: mat. şi seara: Broadway Tănase.

ALHAMBRA: matineu şi seara: Alhambra 4.32.86.

LIGA CULTURALĂ: Sacontala..

Cinematografe

ARO: Drapelul.

SCALA: „Adio Domnule Chips"; jurnal Paramiunt.

CAPITOL : Allo Janine, jurnal Metro şi Jurnal No. 423.

TRIANON : Halka şi jurnal Paramount.

CARLTON: O aventură disperată; şi Jurnal nou Fox.

ARPA: In numele legii şi jurnal.

SELECT : Oameni de sacrificiu.

PALAS : Masca iubirii şi Gungadin.

FEMINA : Nu vreau să mor.

ELYSEE : Emigranţii şi completare : Leningrad.

ROXY : Jertfa supremă, jurnal şi completare.

FORUM : Ordin de chemare şi Viaţa fără griji.

REGAL: „Totul pentru dragoste" şi filmul „Franţa este apărată".

BIZANTIN : Bestia umană şi Diavolii aerului.

OMNIA : Ordin de chemare şi Valsul nemuritor.

RIALTO : Zaza şi Drama din Shanghai.

NISSA : Alexandru Newsky şi Menaj parisian.

AIDA : Oameni de mâine şi Enigmaticul Mr Moto.

AMERICAN : Pumnul de fier şi Rendez-vous pe Riviera.

BARCELONA : Atlantis, 20.000 leghe sub apă (operă complectă).

COTROCENI : Rapsodia diobolică şi Femei condamnate.

CARMEN : Alexandru Newsky şi N'am să te uit niciodată.

DACIA : Intre două femei şi Gangsterii din New-York.

DIANA : Drama din Shanghai şi Prinţ şi cerşetor.

DICHIU : Citadela şi Nevestele şirete.

EDISON : Omul cu masca şi Trupa Georgescu-Iaşi.

FRANKLIN : Conflict şi Aventurile lui Tom Sawyer

FLORIDA : Miss Raffles şi Serge Panine.

GLORIA : Noaptea amintirilor şi Cuibul fericirei.

GRAND : Tarzan (Eroul junglei) şi Panica în Univers.

IZBANDA : Honolulu şi Tentaţie.

ILEANA : Prizoniera din Sing-Sing şi Regina Carnavalului.

LIA : Oameni de mâine şi O femeie care primeşte palme.

LUCIFER : Hanul groazei şi Antonio Adverso.

MARNA : Câinele din Baskerville, Regina carnavalului şi Trupa de reviste Titi Mihăilescu.

MARCONI : Masca iubirii şi Fracul verde.

MILANO : Sabotaj şi N'am să te uit niciodată.

MIORIŢA : Câinele din Baskerville şi Destin.

MODEL : Evadatul din Insula Dracului şi Spaima Vestului sălbatec.

NERO : Aur şi femei şi Intre glorie şi dragoste.

ODEON : Sânge de cazac şi Nevasta mea subretă.

PAX : Escadronul alb şi Tango nocturn.

PACHE : Se lasă noaptea şi Josette.

PARIS : Nevasta brutarului şi Barnabe.

RAHOVA : Noaptea amintirilor şi Miss Catastrofa.

REX : Lord Jeff şi Legiunea diavolului.

ŞIC: Amanta şi Mister Zero.

SPLENDID : Infernul îngerilor şi Azi cânt pentru tine.

TOMIS : Sclavii vieţii şi Broadway strada norocului.

TRIUMF : Pentru Patrie şi un film de junglă.

UNIC : Oameni de mâine şi Femeia care primeşte palme.

UNIREA : A 8-a nevastă a lui Barbă Albastră şi Valea giganţilor.

VOLTA BUZEŞTI : Colivia de aur şi Rosalie.

VENUS : Cinci prieteni, Diavolii aerului şi Funeraliile prim-ministrului Armand Călinescu.

VOLGA : Kentucky şi Trustul veseliei.

Football Football Football Football Football Football Football

Școala Națională de Antrenori
este considerată de presa străină ca punctul central al operei de reorganizare întreprinsă de d. general Gabriel Marinescu

Școala Națională de Antrenori, care se deschide mâine dimineață la A.N.E.F., începe ceia ce presa străină de specialitate anunță ca „o nouă perioadă de reorganizare technică a footballului românesc".

Intr'adevăr, moderna instituție creată de d. general Gabriel Marinescu, se bucură de un excelent prestigiu în străinătate.

Ziarele sportive din Italia sunt de acord că progresele footballului românesc, demonstrate atât de evident în recentele matchuri ungare, sunt urmarea firească a acestei reorganizări, în care Școala Națională de Antrenori ocupă o poziție centrală prin importanța ei teoretică și practică.

„CE ESTE ȘI CUM SE JOACA FOOTBALLUL"

Prelegerea d-lui Virgil Economu „Ce este și cum se joacă footballul" poate fi considerată într'adevăr, prima lecție a școalei de antrenori, întrucât programul de lecții teoretice și practice pentru prima perioadă de două săptămâni a și fost alcătuit.

Luni și Marți se vor face vizita medicală a candidaților și verificarea actelor lor.

CURSURI NUMAI DUPA AMIAZA

In programul școalei de antrenori toate cursurile teoretice și practice se vor ține după amiază, între orele 3 și 7.

Sâmbăta și sărbătorile sunt considerate ca zile libere, iar elevii antrenori sunt obligați a viziona toate matchurile de football din București, fiind obligați să refere asupra lor.

In acest sens vor fi făcute intervenții pentru ca elevii antrenori să aibe intrarea gratuită la toate matchurile.

Sp. Studențesc și Juventus
călătoresc împreună: unul spre Timișoara, altul spre Reșița
Expedițiile părăsesc astăzi Capitala

Astăzi, la ora 10,05, echipele Sportului Studențesc și Juventusului părăsesc Capitala, una îndreptându-se spre Timișoara, alta spre Reșița.

Universitarii deplasează echipa care a jucat Joi contra Rapidului. Rezerve sunt: Mitan și Titi Dumitrescu.

In ce privește pe Juventus, acesta este cert că își va modifica echipa, dar în ce fel și cu cine, nu se știe. N'au știut să ne spună nici roș-albaștrii.

Am auzit o versiune și anume utilizarea lui Endreffy ca... înaintaș centru, dar ori câte argumente ni se vor aduce, o considerăm drept o glumă.

Matchul Ripensia-Sportul Studențesc
va fi condus de d. Ritter

Comisiunea centrală a arbitrilor a delegat aseară ca arbitru al matchului dintre Ripensia și Sportul Studențesc pe d. Ritter în locul d-lui T. Moraru, declarat indisponibil.

De asemenea comisiunea, invită pe d. Freund să nu se mai deplaseze la Galați, D. V. A. nemai fiind programat.

Shoturi și bare

● **După Italia** și Olanda va introduce numerotarea jucătorilor la matchurile de campionat.

● **Sesta** a primit ofertă de la WSC, ca să antreneze această formație.

● **Federația** elvețiană a invitat echipa Ungariei pentru un match, încă în toamna aceasta. Dacă ungurii vor accepta, aceasta va f ia doua întâlnire ungaro-elvețiană. Prima s'a jucat în primăvară și a revenit elveților cu 3:1.

Arbitrii matchurilor divizionare A de Duminică

Comisia centrală a arbitrilor a delegat la matchurile divizionare A de Duminică următorii arbitrii:

București: Unirea Tr.-C.A.M.T., arb. d. I. Ceaureanu.

București: Rapid-AMEFA, arb. d. Tică Iliescu.

Baia Mare: Carpați-Venus, arb. d. Picky Kroner.

Timișoara: Ripensia-Sp. Studențesc, arb. d. T. Moraru.

Reșița: UDR-Juventus, arb. d. Anton Huniade.

Cluj: Victoria-Gloria C. F. R., arb. d. Olteanu.

Etapa celor mai multe surprize și penaltyuri...
„Avantajul terenului" tinde să intre în domeniul legendei
Jucătorii și echipa etapei
Bodola continuă să conducă cu 8 goaluri în clasamentul goal-getterilor

Nici etapa a VII-a n'a fost scutită de surprize. Un singur rezultat normal: Ripensia — Victoria 2-1, și altul mai puțin așteptat: AMEFA — Carpați 3-0, încolo, toate au constituit surprize, începând cu Unirea Tricolor și terminând cu drawul CAMT — UDR (0-0).

*

In această etapă, s'au marcat în total 20 de goaluri: 9 au înscris învingătorii și numai 3 învinșii. Celelalte goaluri sunt opera Sportului Studențesc și Rapidului (4-4).

Intr'un singur match nu s'a înscris nici un goal: CAMT-UDR (0-0).

Iată de altfel, goal-getterii etapei:

2 goaluri: Gică Popescu (Sp. St.), Covaci (Unirea Tr.) și Auer (Rapid).

1 goal: Vintilă, Sipos (Rapid), Marinescu, Constantinescu-Grecu (Sp. Stud.), Dobay, Marcu (Rip.), Milea, Bodea (Gloria CFR), Reinhardt, Szaniszzlo II, Batrin (A. M. E. F. A.), Moldovan (Vict.), Prassler (Juv.) și Petea (Venus).

*

Caracteristica etapei: dispariția aproape completă a avantajului terenului (nu l-au respectat de cât Ripensia și AMEFA) și numărul mare al penaltyurilor.

Au fost cinci 11 m.: trei în matchul Sp. Studențesc-Rapid și câte unul la Gloria CFR-Juventus și AMEFA-CAMT.

Numai unul a fost ratat, de Gorgorin (Juv.).

*

Clasamentul celor mai buni jucători ai etapei:

Portari: **1. Pavlovici (Rip.); 2. Gerold (AMEFA); 3. Füllop (UDR); 4. Justin (Gl. CFR); 5. David (Venus); 6. Ghenea (Sp. St.) și Sadowsky (Juv.).**

Cum se vede, abundență de portari în formă excelentă. Primii trei au fost Joi cei mai buni depe teren.

Fundași dr.: **1. Chiroiu (CAMT); 2. Duce (Sp. St.); 3. Petrescu (Unirea Tr.).**

Fundași st.: **1. Felecan I (Vict.); 2. Golgoți (CAMT); 3. Lengheriu (Rap.).**

Mijlocași dr.: **1. Vintilă (Rap.); 2. Florea (Unirea Tr.); 3. Pop IV (Vict.).**

Mijlocași centru: **1. Rășinaru (Rap.); 2. Szutor (Gl. CFR.); 3. Hoffmann (CAMT).**

Mijlocași stânga: **1. Lupaș (Venus); 2. Szaniszlo II (AMEFA); 3. Mihăilescu (Gl. CFR).**

Extreme dr.: **1. Sipoș (Rap.); 2. Cucula (Gl. CFR); 3. Taenzer (Ripensia).**

Interi dr.: **1. Mihăilescu (Sp. St.); 2. Bogdan (Rap); 3. Păcuraru (UDR).**

Inaintași centru: **1. Reuler (C. A. M. T.); 2. Spielman (UDR); 3. Constantinescu-Grecu (Sp. St.).**

Interi st.: **1. Cârjan (Unirea Tr.); 2. Reinhardt II (AMEFA); 3. Prassler (Juv.).**

Extreme st.: **1. Pancov (Gl. C. F. R.); 2. Gică Popescu (Sp. St.); 3. Szöke (Carpați).**

*

Deci, echipa etapei ar fi următoarea:

Pavlovici-Chiroiu, Felecan I-Vintilă, Rășinaru, Lupaș-Șipoș, Mihăilescu, Reuter, Cârjan, Pancov.

*

In sfârșit, iată și clasamentul goal-getterilor:

8 goaluri: Bodola (Venus).

6 goaluri: Gică Popescu (Sp. St.), Iordache (Venus).

5 goaluri: Bindea (CAMT); Baratky (Rap.); Batrin (AMEFA).

4 goaluri: Reuter (CAMT); Marcu (Rip.), Cucula (Gl. CFR); Auer și Bogdan (Rap.).

3 goaluri: Sonny și Naciu (Juv.), Lucaciu și Szöke (Carpați), Marinescu și Constantinescu-Grecu (Sp. St.), Petea (Venus).

2 goaluri: Horotan (Gl. CFR), Ene (Venus), Haas, Cotormani (Rip.), Zsizsik, Koenig (UDR), Moldovan (Rap.), Cârjan, Covaci (Unirea Tr.), Pernecky (Carpați), Sipoș (Rap.), Szőlosi (CAMT).

1. goal: Titi Dumitrescu, Drăgan, Mihăilescu, Remus (Sp. St.), Alexandrescu (Unirea Tr.), Oprean, Mioc, Simatoc, Jifkovici, Dobay (Rip.), Nicu, Pop III (U. D. R.), Hanga (Carpați), Slivaț, Pataky, Reinhardt, Szaniszlo II (AMEFA), Cârciog (Venus) Szantai, Cociuban II, Moldovan (Vict.), Zsizsik (CAMT), Căpușan, Vintilă (Rap.), Dunăreanu, Prassler (Juventus), Justin, Milea, Bodea (Gl. CFR).

In proprie poartă: Golgoți (CAMT).

Echipa de football
a Statelor Unite in turneu in America de Sud

Echipa de football a Statelor Unite urmează să întreprindă un lung turneu în America de Sud.

De rezultatele obținute în acest turneu depinde, dacă soccerul Statelor Unite va fi reprezentat la Olimpiada dela Helsinki, sau nu.

Expediția venusistă
- echipa de Miercuri plus Vladimirescu - a plecat aseară spre Baia Mare

Aseară la ora 7, a părăsit Capitala expediția Venusului, cu destinația Baia Mare, unde joacă Duminică „negrii", cu F. C. Carpați.

Venus va alinia la Baia Mare aceeași echipă care a jucat Miercuri contra Unirei Tricolor.

Este posibilă, însă, o singură schimbare: introducerea lui Vladimirescu în postul de extrem dreapta, în locul lui Bărbulescu.

Incât, „negrii" ar urma să prezinte formația următoare:

David-Sfera, Negrescu-Demetrovici, Iuhasz, Lupaș-Vladimirescu, Ploeșteanu, Bodola, Petea, Iordache.

Considerații technice
(Urmare din pagina I-a)

egaleze și apoi să câștige numai prin acțiuni individuale.

Rezultatul: după câteva tentative eroice dar extenuante și sterile, Prassler și Șincu au trecut pe rând extreme, iar Oană a părăsit terenul epuizat.

E o concepție cu totul eronată aceea că se poate forța un rezultat prin acțiuni personale. La fel de gravă ca și aceea comisă de jucătorii, cari cred că pot marca mai ușor pe centru și atunci trec centru atacant sau interi.

In afară de aceste considerații, se cade a fi subliniată partida făcută de Gloria.

Competența lui Weszter începe să apară.

CARPAȚI A PIERDUT CLASIC

Toți corespondenții au relatat în unanimitate că linia de mijloc a lui F. C. Carpați a jucat falimentar.

Și echipa din Baia Mare a pierdut cu 0:3.

Lucru clasic. In sistemul lui Chapmann, jocul halfilor este hotărîtor. Și dacă ei pot menține un rezultat chiar dacă restul echipei joacă slab, ei pot pierde un match, chiar dacă restul echipei joacă bine.

— n. g. s. —

Vintilă va juca înaintaș centru sau half stânga în matchul cu AMEFA
Arădenii au arătat Joi o formă excepțională

Deși a isbutit să câștige un punct în urma unui efort excepțional, Rapid nu a isbutit să mulțumească conducerea technică feroviară, care se gândește la modificarea echipei.

VINTILĂ IN LOCUL LUI COSTEA...

In matchul cu Sportul Studențesc, unul din cei mai slabi jucători feroviari a fost, desigur, Costea.

Conducerea technică a clubului se gândește serios la înlocuirea lui și a desemnat pentru aceasta este Vintilă.

In cazul acesta, half dreapta ar urma să joace Moldovanu.

...SAU VINTILĂ CENTRU ATACANT?

Lucrul acesta nu este sigur deoarece comisia technică se gândește să-l utilizeze pe Vintilă în postul de centru atacant.

In cazul când soluția aceasta va fi adoptată, linia de atac a Rapidului va avea următoarea alcătuire: Șipoș, Bogdan, Vintilă, Auer, Căpușan.

Pe aripa stângă își va face reintrarea Căpușan, care este complet restabilit.

De asemenea se speră ca Auer să fie în desăvârșită condiție fizică, pentrucă în matchul cu Sportul Studențesc s'a resimțit de pe urma lipsei de suflu.

BAE ȘI MASAJ

Pentru că matchul de Joi a fost un joc tare, care a cerut echipei un efort considerabil, feroviarii nu au mai făcut nici un antrenament.

Singura pregătire pentru matchul cu A.M.E.F.A. a constat în bae și masaj. Și în sfârșit, un lucru foarte important: feroviarii se tem de arădeni.

Pe bună dreptate pentru că A.M.E.F.A. vine la București după o victorie asupra Unirii Tricolor, la Obor și una tot atât de categorică asupra lui F. C. Carpați.

Mâine la Băneasa

Premiile Cantacuzino și Zori de zi

Naplom va înfrunta pe Buburel. — Handicapuri reușite

La Băneasa se va desfășura mâine o reuniune importantă. Se vor disputa cu această ocaziune două probe semi clasice. Este vorba de premiile Cantacuzino și Zori de zi.

In prima alergare vom asista la o reușită dispută între Naplom și Buburel.

In Premiul Zori de zi vor fi mânji merituoși. Handicapurile vor colabora și ele la reușită.

CONCURENȚII PROBABILI

Pr. BRĂILA — H'cap vânzare 20.000 lei — 2200 metri (P. V.)

Li	64	0
Realist	64	Ilinca
Meșteru Mano	59½	Cristea R.
Pali	58½	V. Huțul.
Caiafa	55	0
Răzleț	54½	0
Hop și eu	53	Mullot
Puișor	53	Cucu A.
Sulița	52½	Crișan
Golanca	52	?
Melitta	43½	0
Jony	40½	Florescu
Zori de Zi II	40½	x
Jaf	40½	I. Huțul.

Pr. LOTRU — W. h'cap 25.000 lei — 1600 metri (P. N.)

Li	64½	V. Huțul.
Ticu	64	G. Enescu
Silver Prinț	61½	R. Cristea
Onuța	61	?
Băbuca	57½	Logofătu
Talalka	57	Ilinca
Lutica	57	Cucu
Răzleț	56	Tasim
Drapel	55	?
Sulița	54½	0
Hop și eu	54	0
Golanca	53½	x
Molda	53	J. Gill
Naum	45	Florescu
Melitta	45	0

Premiul ZORI DE ZI 80.000 lei — 1200 metri (L. D.)

Miami	53½	J. Gill
Rush	55	G. Enescu
Betty	53½	Mullot
Blue Girl	53½	x
Barius	55	Ilinca
Mărțișoara	53½	Cucu
Noroc	55	0

Premiul GR CANTACUZINO 80.000 lei — 3000 m. (L. D.-P. V.)

Bock	46	Crișan
Naplom	62	Ilinca
Amnar	48½	0
Măcieș	46	Logofătu
Buburel	59½	Cucu
Halmei	54½	Mullot

Premiul CRICOV — Mixtă 30.000 lei — 1000 metri (L. D.)

Strâmba	47½	x
Maffia	50	0
Beauty	49	0
Dark Kopi	57	0
Rada III	57½	Ilinca
Bold Topsy	47½	Oprescu
Mândra	53½	0
Bauraj	49	Logofătu
Frișca	47½	Florescu
May Day	50½	I. Huțul.
Bila	50	Tasim
Gorică	57	Cucu
Estoc	51½	Crișan

Premiul FIDIBUSZ — Vânzare 20.000 lei — 1600 metri (P. V.)

Paiața	54	0
Beauty	54	Mullot
Arosa	55½	0
Bold Topsy	57	0
Campanella	54	Oprescu
Niculae	54	Cucu
Rose d'Orsay	55½	0

Premiul SPIC — Handicap 30.000 lei — 1300 metri (L. D.)

Brănceni	68	0
Cornița	63	0
Sukoro	57	x
Roy	57	Enescu
Smaranda	57	V. Huțul.
Etelköz	56½	0
Mazepa	55½	Mullot
Monette III	55½	J. Gill
Nae	55½	Ilinca
M. en avant	51½	Logofătu
Povestea	50½	Crișan
Lăncier	50	Oprescu
Olaf	48½	Tasim
Talalka	44½	0
Caiafa	42	0
Străjer	41½	0

O rectificare

In buletinul oficial de trap Nr. 7 din 1939 dintr'o eroare de paginație s'a omis Criteriul cailor de trap. Primim spre publicare următoarea

INȘTIINȚARE

Intru cât în programul alergărilor pe luna Noembrie 1939, publicat în Buletinul Oficial al alergărilor de trap nr. 7/1939, s'a omis a se publica *Criteriul cailor de trap*, programat în Buletinul Oficial al alergărilor nr. 2/1939, se face următoarea rectificare în programul reuniunii de Sâmbătă 4 Noembrie 1939:

Premiul Verdi, cursă de condiție, se anulează.

Se adaogă, drept cursa VI și VIII:

Criteriul cailor de trap. **Cursă de condiție. 50.000 lei. Distanță, 1700 m. Pentru armăsari și iepe de 3, 4 și 5 ani. Distanțe pentru caii de: 3 ani români, 1700 m.; 3 ani străini, 1720 m.; 4 ani români, 1740 m.; 4 ani străini și 5 ani români, 1760 m.; 5 ani străini, 1780 m. Câștigătorul în anul curent al unuia din premiile: Derby, Matei Fălcoianu, Hambletonian și Campionatul calului român de trap va fi distanțat cu 20 m. Cursa se va alerga de două ori în aceiași zi, cu o pauză de o alergare. Va fi declarat câștigător calul învingător în repriza parcursă în cel mai bun timp. In fiecare repriză: premiul I, 17.000 lei; II, 5.000; III, 2000; IV, 1000 lei. Alergarea este dotată și cu o cupă challenge, care va fi atribuită definitiv proprietarului care o va câștiga doi ani consecutiv sau trei ani alternativ. In fiecare an, proprietarii și conducătorii primilor trei cai sosiți în repriza cea mai iute, vor primi câte o plachetă comemorativă. Recordurile și performanțele înregistrate de cai în cele două reprize nu se vor ține în seamă. Sunt calificați caii cu performanțele: 3 ani, 1'33 și mai iute; 4 ani, 1'31 și mai iute; 5 ani, 1'29 și mai iute. Se pot înscrie și caii cu performanțe mai slabe; nu au însă voe a participa la alergare decât dacă se vor găsi în condițiile de calificare în ziua retragerilor.**

Inscrieri cu lei 100, Luni, 30 Octombrie; publicarea distanțelor Marți 31 Octombrie; retrageri Miercuri 1 Noembrie.

Alergările de galop

BANEASA; ZIUA 18-a, Joi 2 Noembrie 1939

— I N S C R I E R I —

Premiul GUIPEREUX 20.000 lei — 1400 metri

Melitta 45½
Gloria 51
Puișor 49
Pricina 41½
Leoaica 55
Caiafa 49
Golanca 45½
[illegible]ceanda 61
[illegible]mfira 49½
[illegible] 50
[illegible] 59½
[illegible]co 47
[illegible] 50½
[illegible]lka 53
[illegible]esunea 41½

Pr. MAGNESIUM — W.-H'cap 22.000 lei — 1600 metri

Stefania, Ticu, Melitta, Vigo, Marmara, Mița, Afurisit, Molda, Onuța, Alice, Furtuna, Puișor, Don Alberto, Pricina, Lira, Princier, Cine te ține, Aida, Răzleț, Caiafa, Baby II, Golanca, Carmen, Lăncier, M. en avant, Drapel, Smeu, Naum, Silver Prinț, Jony, Realist, Olaf, Goblin, Li, Pali, Harța, Băbuca, Tricolor, Etelköz, Șoim, Cornița, Ballyhoo, Farmec

Premiul LA BELLE MARION 25.000 lei — 2200 metri

Colombo 54
Alice 55½
Rubin 55½
Princier 54
Răzvrătit 57
Spătar 55½
Roy 57
Cătălin 56
Amnar 55½
Ali Baba [illegible]½
Realist [illegible]½
Li [illegible]
Pali [illegible]½
Etelköz [illegible]½
Orion [illegible]
Cornița [illegible]½
Necaz 57½
Frunză 55

Premiul FLEAC 20.000 lei — 1000 metri

Zefir 57½
Băiețel 47½
Arosa 40½
Bold Topsy 43
Șuvoi 52½
Bauraj 42
Frișca 40½
Țuguilă 44½
Flandra 43
Bila 45½
Barcău 52½
Campanella 45½
Lecaude 50
Estoc 47

Premiul SĂGEATA — Handicap 25.000 lei — 1500 metri

Paiața, Zefir, Maffia, Monfaucon, Arosa, Rada III, Lizica, Liliac II, Orette, Odihna, Bauraj, Mărțișoara, Capriole, Garoafa II, Crainic, Cine-va, Hangiu, Flandra, Barcău, Burgos, Mircioaia, Noroc, Carsix, Persane, Voicuța

Premiul PELUZEI — W.-H'cap 22.000 lei — 1200 metri

Paiața, Maffia, Beauty, Arosa, Rada III, Orette, Odihna, Fârtat, Șoimar, Bauraj, Frișca, Țuguilă, Cine-va, Hangiu, Flandra, Mircioaia, Campanella, Niculae, Bucuria mea, Strâmba

Hipism

Azi la Băneasa Trap — **Program de aleasă factură**

Se va disputa finala premiului D. Matak

O interesantă întâlnire între Avion, Elly și Străjer
Premiul Dachs, alergare de vedete

O reuniune de mari proporții azi la Băneasa Trap. Programul conține o probă de capital interes. Este vorba de finala importantei întreceri — premiul D. Matak — în care sunt angajați o parte din cei mai buni cai români de doi și trei ani. Elly, Avion, Gaby M., Aurica și Floare vor furniza o întrecere bogată în faze.

Remarcabil se prezintă premiul Dachs, o probă în care fug câțiva din cei mai buni trăpași dela noi, cum sunt de pildă Gondolat II, Gruia, Szeged, Pandur, Voraus și Trixie.

Repriza de Consolație a premiului D. Matak va colabora ș.i ea la reușita reuniunii

PREMIUL DAY STAR

Princesse Axtel a început să miște. Iapa d-lui Frank a fugit mulțumitor Miercuri. Din partea ei se poate scompta un progres de formă. De aceia o vom instala favorită. Doly B și Union mai au șansă.

Indicăm: PRINCESSE AXTEL, **Dolly B**, Union.

REPRIZA DE CONSOLAȚIE A PREMIULUI D. MATAK

In mod normal Joly ar trebui să câștige aci. Faptul că n'a contat în eliminatorii se datorează desigur greșelilor comise.

Draga Mea și A 1 se vor plasa.

Indicăm: JOLLY, **Draga Mea, A 1.**

PREMIUL DR. WHITE

Dexter Hanover este de altă clasă decât adversarii cari îi se opun. Nu contează că dă avantagii însemnate. El este cel mai în măsură să repurteze victoria. O șansă mai au Columbus și Răsura.

Indicăm: DEXTER HANOVER, **Columbus, Răsura.**

PREMIUL FIDELITAS

In lupta finală vor conta probabil Voevodul Țiganilor, Mohor și Catinca. Roibul este mai corect. Intr'o cursă de amatori, această calitate este hotărîtoare.

Indicăm: VOEVODUL ȚIGANILOR, **Catinca, Mohor.**

PREMIUL DACHS

Se prevede o splendidă întrecere aci. La prima vedere se remarcă Trixie, Voraus și Gruia.

Voraus are o situație bună pe hârtie. Distanța este lungă pentru el. Trixie a vădit o perfectă condiție Miercuri. Este pe punctul de a-și regăsi valoarea maximă. Cu această valoare poate câștiga. Gruia și el va fi foarte periculos.

Indicăm: TRIXIE, **Voraus**, Gruia.

FINALA PREMIULUI D. MATAK

In urma rezultatelor eliminatoriilor se impun Elly și Avion. Intre ei este chestie de impresie. Nouă ne place Elly. Străjer are și el o bună șansă.

Indicăm: ELLY, **Avion**, Străjer.

PREMIUL BILLY BUNCKNER

Tais, Ialpug și Giovinezza sunt caii între cari se va petrece lupta finală. Pentru Ialpug, distanța ni se pare lungă. Acest considerent ne determină să mergem cu Tais.

Indicăm: TAIS, **Ialpug**, Giovinezza II.

PRIMA REPRIZA A PREMIULUI JOHN GARNER

Greu de ales între Ghimp, Don și Natașa. Armăsarul d-lui Stănciulescu are la activ comportări merituoase. Fără greșeli, este capabil de victorie.

Indicăm: GHIMP, Natașa, Don.

A DOUA REPRIZA A PREMIULUI JOHN GARNER

Redea primește avantagii serioase. Cum a dovedit o condiție mulțumitoare, s'ar putea să scape. Centaur și Talaz sunt principalii ei adversari.

Indicăm: REDEA, **Centaur, Talaz.**

CONCURENȚI DECLARAȚI OFICIALI

Premiul DAY STAR Condiție (1/1 — 13.000 lei

Icar	180	Strejeniuc
Suveran	180	Iurca
Șoim	100	Crainic
Ulm	100	Pavlic
Princesse Axtel	100	Corol
Vecera	100	Terehov
Dolly B.	120	Gaidaev
Union	140	Zabelin
Năluca	140	Tassopol
Dracu	140	Slobozenco

Premiul D. MATAK Condiție — 135.000 lei Consolație

Chilipir	100	Crotenco
Fugar	100	A-sky
A 1	120	T. Marcu
Dulcineea	140	Thal
Jolly	100	Gaidaev
Miriștea	140	Szabo
Draga Mea	140	Grăjdănescu
Grozava	140	Crainic
Rama II	180	Grünwald

Premiul DOCTOR WHITE Performanță — 15.000 lei

Columbus	200	Grünwald
Clifford Han.	220	Terehov
Brenn	280	Fischer
Pinkerton	200	Gavrilescu
Durdulia	200	Corol
Răsura	200	Gaidaev
Dexter Hanov.	220	Cerkasov

Premiul FIDELITAS Handicap — 15.000 lei (Amatori)

Mohor	100	V. Novaci
Va-ta	1740	Abăluță
Voevodul Țig.	1760	Gartenberg
Domnia	1760	Brânzea
Catinca	1780	N. Ionescu
Sorvaneț	1780	P. D-trescu
Brebenea	1800	Lt. G-gescu

Premiul DACHS Handicap — 21.000 lei

Katy Caid	2220	Corol
Naplopo	2220	I. Bordei
Voraus	2240	Dobrescu
Trixie	2240	Cerkasof
Pandur	2260	Fischer
Havana	2260	V. A-sky
Szeghed	2260	Tassopol
Gruia	2280	Podoleacov
Gondolat II	2300	Gaidaev

Premiul D. MATAK Condiție — 135.000 lei (Finală)

Arama	1520	Grăjdănescu
Aurica	1540	Gram
Allah	1560	Fischer
Străjer	1560	Szabo
Avion	1560	Cerkasof
Floare	1640	Drăgotescu
Taina	1640	T. Marcu
Eol	1640	Dobrescu
Elly	1680	Pavlic
Gaby M.	1720	Gaidaev

Premiul BILLY BUNCKNER Handicap — 13.000 lei

Dudu Gordon	2100	Gaidaev
Furor	2100	C. D-trescu
Speranța	2100	Iurca
Tara	2120	Drăgotescu
Lilia	2120	Slobozenco
Ialpug	2140	Fischer
Crăiasa	2140	Dobrescu
Tais	2200	Pavlic

Premiul JOHN GARNER Record — 13.000 lei Repriza I

Pulca	1680	Toderaș
Domnitor	1700	Gram
Don	1700	Pavlic
Peter Gordon	1720	Crotenco
Sorana	1720	A-sky
Pikaver	1720	Lucan
Spic	1740	Ghinea
Extra	1740	Fischer
Sonya W.	1760	Corol
Tufănica	1760	Gaidaev
Oborean	1760	Crainic
Natașa	1780	Cerkasof
Ghimp	1780	Slobozenco
Poenița	1780	Szabo

Premiul JOHN GARNER Record — 13.000 lei Repriza II

Dâmb	1720	K-nitzky
Jeles II	1720	Strijiniuc
Redea	1720	Moldoveanu
Peter Worthy	1740	Toderaș
Dolly Worthy	1760	Crotenco
Mura	1760	Szabo
Gangster	1760	A-sky
Livada	1760	Cleo Crist.
Centaur	1780	Crainic
Cartușel	1780	Gram
Bruma II	1780	Lucan
Talaz	1800	C. D-trescu
Vuet	1800	Tassopol

PRESA ȘI ALERGĂRILE DE AZI

ZIARELE	Premiul Day Star	Pr. D. Matak Consolaie	Premiul Doctor White	Premiul Fidelitas	Premiul Dachs	Pr. D. Matak Finala	Premiul Billy Burcker	Pr. J. Garner Repriza I	Pr. J. Garner Repriza II
Universul Sport	Pr. Axtell Dolly B.	Jolly Draga Mea	Dexter Han. Columbus	Voevodul Țig. Catinca	Trixie Voraus	Elly Avion	Tais Ialpug	Ghimp Natașa	Redea Centaur
Gazeta Sporturilor	Pr. Axtell Dolly B.	Jolly Dulcinea	Răsura Dexter Han.	Voevodul Țig. Catinca	Gondolat II Trixie	Avion Elly	Ialpug Giovinezza II	Spic Natașa	Redea Centaur
Universul	Union Ulm	Jolly Grozava	Dexter Han. Durdulia	Voevodul Țig. Sorvaneț	Trixie Gruia	Avion Elly	Tais Speranța	Natașa Speranța	Centaur Talaz
Curentul	Năluca Union	Jolly Dulcinea	Brenn Dexter Han.	Domnica Catinca	Gruia Trixie	Allah Elly	Lilia Tais	Oborean Natașa	Bruma II Talaz
România	Dolly B. Dracu	Jolly Dulcinea	Dexter Han. Columbus	Va-ta Sorvaneț	Trixie Havana	Elly Avion	Ialpug Tais	Ghimp Natașa	Vuet Centaur
Timpul	Union Dolly B.	Jolly Grozava	Dexter Han. Columbus	Catinca Voevodul Țig.	Gruia Trixie	Avion Elly	Ialpug Tais	Natașa Ghimp	Redea Centaur
Ordinea	Dolly B. Union	Jolly Dulcinea	Dexter Han. Răsura	Peter Worthy Voevodul Țig.	Gruia Havana	Avion Elly	Tais Ialpug	Natașa Ghimp	Dulcinea Talaz
Seara	Pr. Axtell Năluca	Jolly Draga Mea	Dexter Han. Brenn	Mohor Domnica	Trixie Pandur	Avion Elly	Ialpug Tais	Natașa Poenița	Bruma II Talaz
Semnalul	Dolly B. Năluca	Jolly A 1	Răsura Brenn	Domnica Sorvaneț	Havana Gondolat II	Elly Avion	Tara Tais	Natașa Ghimp	Talaz Centaur
Evenimentul	Ulm Dracu	Jolly Fugar	Dexter Han.	Domnica Va-ta	Gruia Trixie	Allah Elly	Ialpug Speranța	Poenița Natașa	Centaur Talaz
Cei mai indicați	Pr. Axtell 3 Dolly B 3 Union 2 Năluca 1 Ulm 1	Jolly 10	Dexter H. 7 Răsura 2 Brenn 1	Voev. Țig. 4 Domnia 3 Va-ta 1 Catinca 1 Mohor 1	[illegible] Trixie [illegible] Gondolat II 1 Havana 1	Avion 5 Elly 3 Allah 1	Ialpug 5 Tais 3 Lilia 1 Tara 1	Natașa 5 Ghimp 2 Spic 1 Oborean 1 Poenița 1	Centaur 3 Redea 3 Bruma II [illegible] Vuet 1 Talaz 1

Dela plecare la sosire...

In formă: Voicuța, Orion, Marcella și Necaz
De urmărit: Nae, Bravo mă și Maffia

● *VOICUȚA a fost lansată prea devreme și și-a irosit forțele într'o luptă strânsă dusă cu colegul ei de grajd Carsix. Energia lui Vincent i-a dat victoria.*

● *MAFFIA a făcut o cursă excelentă, dar a fost slab încălecată, în sensul că a fost lansată prea târziu. Iapa este în formă și nu este exclus să câștige cât de curând.*

● *CARSIX și-a apărat șansele cu mult brio, plasându-se la o jumătate de lungime de câștigătoare. Se împacă bine cu distanțele mai lungi.*

● *VIGO avea o șansă oarecare pe hârtie. A confirmat dealtfel. Totuși la finish s'a găsit în vizibilă dificultate.*

● *GLORIA este în mare progres față de precedenta ei cursă. Iși revine la buna valoare.*

● *LIRA reprezintă o iapă foarte limitată.*

● *ORION avea o bună șansă și a câștigat. Iapa maghiară este în formă și tinde să devină valoroasa alergătoare din Ungaria.*

● *NAE a terminat foarte puternic. Poate câștiga chiar la prima ieșire.*

● *HARȚA a avut un moment favorabil în cursă, dar nu a persistat în efort. Cursa ei de Joi, nu este un indiciu pentru forma în care se află, deoarece face parte dintre caii neconstanți.*

● *MARCELLA a repurtat o victorie foarte ușoară. Când Vincent i-a dat drumul, și-a țintuit adversarii pe loc. Se află în maximum de formă.*

● *NECAZ deține și el o condiție remarcabilă și își va găsi cât de curând o cursă.*

● *BRAVO MĂ a figurat într'un lot excelent. Armăsarul a marcat în toamna aceasta mari salturi de valoare.*

● *BURGOS a câștigat din trei motive: în primul rând Vincent a ferit-o de busculadele din parcurs, inerente într'un lot de 12 cai, apoi se află în plină formă și în fine și clasa pe care o deține o îndrituia să câștige.*

● *BARCAU și-a apărat frumos șansele. Nu este exclus să câștige cât de curând. Un element care știe să meargă.*

● *CAPRIOLE în frumoasă formă, a avut un frumos sfârșit de cursă.*

● *RADA III a fost închisă tot timpul iar când și-a găsit un loc, a fost victima unui incident de parcurs, care a scos-o complet din cursă.*

● *BIEN ALLER a câștigat ușor. Pare un bun element.*

● *ȘUVOIU de câte ori a fugit, a figurat. Este de urmărit.*

● *SPATAR era calul în plină formă al lotului. Explicabilă deci, victoria lui.*

● *ȘOIM era depășit de Spătar din punctul de vedere al aptitudinei pentru distanță.*

ALERGĂRILE DE TRAP

Băneasa Trap; Ziua 18-a, Miercuri 1 Noembrie

— I N S C R I E R I —

Premiul CARMEN Handicap — 13.000 lei

1640 Ikar, Peggy Worthy, Ulm, Zanoza, Olga
1660 Victoria, Domnia, Kirasa, Dracu, Năluca, Lin
1680 Talisman, Lăutar, Bănuța, Dreapta, Pădureț II
1700 Nicevo, Uria, Luminița, Iarba
1720 Dudu Gordon, Furor, Prinț Worthy, Bistricioara, Comoara, Musculița
1740 Turla, Peter Volo, Tara, Clifford Hanover, Lilia, Isvor T., Speranța
1760 Elișor, Crăiasa, Cilly Hanover, Rozina, Urganda
1780 Columbus, Pușa, Giovinezza II
1820 Călin

Premiul ESCAMILO Handicap — 15.000 lei

2100 Dolly Worthy, Busuioc, Leu
2120 Flying, Catinca, Cartușel, Mura
2140 Coconaș, King. Worthy, Pai, Kamaa, Ghimp, Centaur, Poenița, Handicap
2160 Giuditta, Brebenea, Torent, Cupidon, Luntraș, Viziru, Pleava, Vuet Bruma II
2180 Viitor, Vivat, Nation, Blondella, Katy Caid, Eftin, Valentio, Naplopo, Sam W.
2200 Kanada, Voraus, Trixie
2220 Antrag, Roland D.

Premiul TRISTAN Handicap — 13.000 lei

2100 Fudul, Ialpug
2120 Puica, Candriu, Harry Boy, Primăvara, Călin, Pan W., General Worthy, Sorana, Hispano, Tais, Paj Axtell, Helen Halpin
2140 Zalud, Barza, Dâmb, Peter Gordon, Makrele, Brenn, Zenit, Jack, Diadia Lul, Bandit II
2160 Elena, Va-ta, Durdulia, Răsura, Sonora, Geisha, Livada
2180 Pikaver, Dorna, Tufănica, Spic, Alunis, Floare, Taina
2200 Nutza Worthy, Eggy, Sorvaneț, Gangster, Cartușel

Premiul ISOLDA Condiție (1/1) — 13.000 lei

1680 Dolly B., Princesse Axtell, Victoria, Năluca, Fusta II, Uraca
1780 Lăutar, Miorița, Bănuța, Dreapta
1720 Lut
1740 Iarba
1760 Prinț Worthy, Bistricioara, Pușa, Nicevo, Tara, Jocker, Speranța
1780 Uria, Clifford Hanover, Isvor T.
1800 Rozina, Musculița, Lilia
1820 Don, Giovinezza II, Ulis, Helen Halpin
1840 Miriștea, Călin, Columbus, Paj Axtell
1860 Dexter Hanover, Hispano
1940 Eol
2040 Floare

Premiul CARAMURAT Condiție (1/1) — 13.000 lei

1100 Nineta, Baba Dochița, Caraula, Tip Top, Hotin, Veturia, Chiabur, Aron, Habar, Cobza, Halal
1120 Chilipir
1140 Garofița, Chiot, Voinicu Ciuruc, Fugar
1140 A 1, Arama, Odessa
1160 Pilot, Vatel
1180 Victor
1200 Câmp

Premiul MERCEDES Condiție (1/5) — 18.000 lei

2100 Zamora
2120 Jack
2140 Busuioc, Lugoj, Mura, Tufănica
2160 Dolly Worthy, Casatica, King Worthy, Eftin, Catinca, Kamaa, Handicap
2180 Coconaș, Brebenea
2200 Torent, Luntraș
2220 Nation, Katy Caid, Valentio, Cupidon, Viziru, Pleava
2240 Havana, Pock
2260 Viitor, Blondella, Sam W.
2280 Gruia
2300 Pai, Trixie
2420 Antrag
2500 Roland D.

Premiul TOREADOR Condiție — 18.000 lei

2140 Dolly Worthy, Eftin
2160 Valentio, Mura, Natașa, Torent, Luntraș, Vuet
2180 King Worthy, Katy Caid, Jarvis, Havana, Tutun, Dorka, Josedale Margot, Ducesa, Domnița Harry
2200 Nation, Pai, Pandur, Winsome Josedale, Trixie, Pock, Belșug
2220 Kanada, Ghid, Ninon
2240 Naplopo, Haron, Gruia
2260 Antrag, Voraus
2280 Roland D. Gondolat II, Petruș
2340 Joppa Hanover

Premiul DON JOSE Record — 15.000 lei

2100 Peter Gordon, Sorana
2120 Elena, Hollo, Makrele, Durdulia, Dexter Hanover, Extra
2140 Eggy, Tufănica, Spic, Alunis, Livada, Amy Scotland, Santuța, Oborean
2160 Dorna, Mura, Sonia W.
2180 Dolly Worthy, Adda Worthy, Coconaș, King Worthy, Zeta, Kamaa, Poenița
2200 Eftin, Giuditta, Jarvis, Brebenea, Ghimp, Cupidon, Pleava, Viziru, Handicap, Bruma II, Talaz
2220 Ducesa, Ben Hur

INFORMAȚII

AZI LA BANEASA TRAP

● ALERGARILE încep la orele 14 precis.

● **EVENTUL va funcționa în următoarele curse: întâia cu a doua (premiul Day Star și premiul D. Matak consolație); a patra cu a cincea (premiul Fidelitas și premiul Dachs); a cincea cu a șasea (premiul Dachs și premiul D. Matak, finala) și a șaptea cu a opta (premiul Billy Bunckner și prima repriză a premiului John Garner).**

● **JOCUL austriac va continua cu 63.240 lei și va începe cu alergarea a patra, premiul Fidelitas.**

● FUROR a fost cumpărat de d-nii C. și P. Dumitrescu.

● SE PUNE în vedere d-lor antrenori că odată cu schimbarea îngrijitorului de cai, sau apprentis-ilor, sunt obligați a reține cartea de identitate eliberată de Societatea Hippică Română de Trap și a o depune imediat la Secretariatul Societății noastre.

DIVERSE

● **ALERGARILE încep mâine la Băneasa, la orele 13.30 precis.**

● **JOCUL AUSTRIAC dela galop va continua cu 56.642 lei.**

● **R. VINCENT, care a fost Joi victima unui stupid accident, nu va încăleca Duminică.**

CICLISM

Mâine, în regia „F.R.C."-ului

O reuniune care promite un spectacol de gală

Astăzi se închid înscrierile

Timpul păstrându-se bun cicliştii bucureşteni vor avea din nou ocazia să alerge pe pista betonată dela Belu, datorită F. R. C.-ului care organizează mâine.

PROBE NUMEROASE

Urmărind difuzarea ciclismului în marea massă a publicului, F. R. C. organizează Duminică 29 Octombrie o nouă reuniune.

De data aceasta vom putea vedea o serie de întreceri cu mult mai echilibrate decât în trecut. Fiecare categorie va avea, aparte, cursa ei, astfel că valorile băieţilor vor fi simţitor apropiate şi deci valoarea spectacolului în sine va fi cu mult mai ridicată.

Elevii de liceu — cei neliceniaţi dela 15 ani în sus — vor avea şi ei o probă, unde-şi vor disputa întâietatea

Cursa rezervată începătorilor, va aduna la start un lot cu mult mai numeros decât în trecut.

Ceeace se va întâmpla mâine, se poate uşor prevedea. Un lot format din cinci alergători va duce în cele din urmă lupta pentru desemnarea celui mai rapid începător. Ei sunt: Grigorescu Niculae, Niculae Ilie, Cristea Grigore, Neagu Niculae şi Stoicescu Grigore şi probabil că vor termina în ordinea enumerării de mai sus.

Cat. III-a. In lipsa elementelor care au fost promovate la cat. II prima şansă o are „viforistul" Ulesteanu, care de mult trebuia promovat şi el.

Noi credem că va fi ultima probă în care va mai fugi la cat III-a.

Fără ghinion nu-i poate scăpa victoria. Doar Gârlan şi Bulgaru vor putea îngreuna într'o oarecare măsură victoria lui Ulesteanu.

Cat. II-a. Cei trei cadeţi proaspeţi promovaţi în această categorie, vor fi protagonişti cursei de demi fond pe 30 tururi.

ŞI UN REGAL SPORTIV

De data aceasta credem că ghinionul se va sparge şi vom putea admira în sfârşit un regal sportiv de cea mai mare valoare.

Prezenţa pe afiş a campionilor. Tudose, Dragomir, Steinhardt, a recordmanului Giordani şi a excelenţilor demi-fondişti Dobrin şi Niculici, — este o chezăşie a luptei strânse ce se va petrece în categoria I-a atât la viteză cât şi la demi-fond

De reţinut: astăzi se închid înscrierile la ora 12 la sediul F.R.C. calea Victoriei 29, etaj III.

Modificări în programul de Duminică

Duminică 29 Octombrie se aleargă „Cursa Liceelor", în loc de „Cursa Străjerilor".

Dela „F.R.C."

In urma celor scrise de noi cu privire la exhibiţiile de motociclete, de pe velodromul municipal, „F. R. C."-ul s'a sesizat şi a dat următorul comunicat:

Federaţia Română de Ciclism face cunoscut următoarea hotărâre pe care a luat-o în privinţa utilizării velodromului de beton din şoseaua Olteniţei, pe terenul Municipiului Bucureşti;

1. Nu este permisă intrarea pe pistă şi alergarea sub nici o formă, nici la antrenament şi nici în cursă, a motocicletelor;

2. Numai reuniuni excepţionale motocicliste autorizate special de Federaţia de Motociclism şi Federaţia de Ciclism de comun acord, se vor putea desfăşura şi numai pe bazele regulamentelor în vigoare ale F. R. M. şi F. R. C., pentru pistă;

3. Numai cursele cu antrenament mecanic vor putea fi organizate şi desfăşurate de către „F. R. C." şi organele anexe, fără alte autorizări;

4. Directorul fiecărei reuniuni pe velodrom şi intendentul sunt răspunzători dacă — sub orice formă — nu vor împiedeca tentativele de nerespectare a dispoziţiunilor de mai sus.

RUGBY

Cupa d-lui ministru gen. G. Marinescu în al şaselea an al existenţei

Sportul balonului oval, atât de oropsit, are ocazia să se manifeste din nou. Acum şease ani d. ministru G. Marinescu a oferit un trofeu care să fie disputat sub forma de eliminatorii între echipele noastre.

Rezultatul a fost mai presus de orice discuţie, căci în afara rezultatului technic, s'a înregistrat şi unul material dintre cele mai frumoase.

Din acel moment, F. R. R-ul a avut concursul neprecupeţit al d-lui General Marinescu, care în fiecare an a ţinut să aprovizioneze F. R. R-ul cu o sumă fără de care, una dintre cele mai vechi Federaţii ar fi trebuit să rămâie fără oxigenul necesar existenţei.

Cum regulamentul acestei competiţiuni prevedea ca echipa care câştiga de cele mai multe ori competiţiuni prevedea că echipa care toarea definitivă a cupei, şi cum acest tur a fost realizat de T. C. R. anul trecut — urma ca acest trofeu să nu se mai dispute.

D. ministru Marinescu însă păstrează contactul cu rugbyul şi spre bucuria noastră oferă anul acesta o nouă cupă, care începe să se dispute mâine cu 4 matchuri — două pe velodrom — şi alte două pe terenurile T.C.R.-ului.

Cluburile au datoria să se prezinte cât mai bine pentru a arăta aceluia care este preşedintele de onoare al F.R.R-ului răsplata pentru sacrificiile ce le-a făcut.

De altfel, antrenamentele pe cari cluburile le-au făcut în ultimul timp pledează în acest sens, fiindcă onoarea de a fi trecut pe tabloul câştigător este în acelaş timp şi plăcerea de a te vedea deţinătorul unui trofeu de invidiat.

Dăm mai jos pe cei 4 câştigători ai cupei de până acum.

Tenis Club Român	1933—1934.
Sportul Studenţesc	1937.
Stadiul Român	1936.
P. T. T.	1935.
Finalişti au fost:	
Sportul Studenţesc	1934—1936.
Teniss Club Român	1937.
Stadiul Român	1935.
Viforul Dacia	1938.

Cine va câştiga anul acesta este greu de precizat. Totuşi, se prezintă cu şanse de câştig T.C.R. — Stadiul Român — Venus — Viforul Dacia şi Sportul Studenţesc.

In orice caz, ziua de Duminică ne va aduce eliminarea uneia dintre Stadiul Român şi T.C.R. — urmând ca: Venus—Sportul Studenţesc şi Viforul Dacia să treacă uşor primul tur.

In numărul de mâine vom reveni pe larg cu ceiace priveşte cele patru matchuri cari se dispută Duminică.

Sportul Studenţesc va prezenta o formaţie nouă.

Dată fiind indisponibilitatea jucătorilor Sadoveanu şi Dinescu, gruparea universitară a luat hotărîrea să convoace pentru matchul cu C.F.R. pe următorii jucători:

Beşliu, Costescu, Lopătel, Pârcălăbescu, Macarovici, Cameniţă, Rigler, Şt. Ionescu, Teodorescu, Diamandy, Iordănescu, Damian, Andrieş, Marian, Popa, Georgescu şi D. Ionescu, urmând ca comisia technică a clubului să facă echipa pe teren.

Prezentarea este obligatorie la ora 14¼.

In atenţia „F. R. C."-ului

Un spectacol care umbreşte ciclismul: exhibiţiunile motocicliste

Din nou se anunţă exhibiţiuni motocicliste pe pista dela Belu, înlăuntrul reuniunilor cicliste.

Faptul deşi ar părea îmbucurător la prima vedere, constituie o chestiune foarte delicată, primejdicasă chiar, pentru însăşi existenţa sportului ciclist.

Asupra acestei chestiuni, am scris recent atrăgând atenţia „F. R. C."-ului, că aceste exhibiţiuni, pe neobservate dar sigur şi iremediabil, vor ajunge să umbrească total ciclismul, distrugând ceeace s'a realizat, până acum, cu mare trudă, întrucât — repetăm — flagranta disproporţie între viteză şi spectacol, în sine, va văduvi ciclismul de cele câteva mii de spectatori cuceriţi cu mari sacrificii băneşti şi cu splendide eforturi atletice de către alergătorii, publicul uitând uşor frumuseţea unui efort atletic în faţa senzaţiei puternice provocată de motoarele ambalate.

Motocicleta poate fi un colaborator preţios pentru ridicarea valorii unei reuniuni dar numai în curse cu antrenament mecanic (ciclişti alergând, fiecare, înapoia unei motociclete; însă, alergări motocicliste concomitent cu cele cicliste produc o diferenţă de impresie, dăunătoare pedalei.

Iată asupra ceeace facem atent „F. R. C."-ul, cu toată stăruinţa, cerând să scoată aceste demonstraţii motocicliste din programul reuniunilor cicliste.

Să reflecteze diriguitorii sportului pedalei, mai profund asupra acestor rânduri, asupra acestui „S.O.S.", foarte justificat şi nu ne îndoim că vor fi cu totul de partea noastră.

Dar problema constitue un punct vital pentru soarta sportului de care ne ocupăm, pentru a nu insista asupra lui în numerile viitoare, precizând limitele în care motocicleta poate fi un colaborator de valoare pentru bicicletă sau un duşman de moarte.

EMIL IENCEC

Adolfo Leoni din nou învingător

Adolfo Leoni, cel mai în formă ciclist italian, din toamna aceasta a câştigat şi circuitul Rovigo:

Rezultatul tehnic

1. A. Leoni 80 km. în 2°10'58" cu o medie orară de 37 km. 670 m.
2. Aldo Bini.
3. Servadei.
4. M. Rigoni. 9. Vicini. 15. Bartali.

VOLLEY BASKET-BALL

Primele finale ale competiţiilor de toamnă

Intrare gratuită pentru străjeri şi străjere

Mult aşteptatele finale ale competiţiilor de toamnă vor începe să se dispute Duminică, zi când sunt programate finala cupei de basket feminin şi prima finală a trofeului de basket „onoare", ambele oferite de către inimosul preşedinte al F. R. B V.-ului.

După cum se ştie, cupele oferite revin definitiv echipelor câştigătoare.

Iată deci puternicul stimulent ce a făcut pe cluburile interesate să se pregătească cu cea mai mare grijă, fiecare grupare fiind animată de dorinţa de a deveni proprietara unui trofeu pentru care s'au luptat numeroase echipe, şi încă dintre acelea care reprezentau tot ce este mai bun în ţară în materie de basket-ball.

FINALA FEMENINA

Ne vom ocupa întâi de finala de basket feminin, care va avea ca protagonişti pe cele două formaţii, cari sunt indiscutabile cele mai bune din ţară: Sportul Studenţesc şi Caraiman.

Nu mai este nevoe să facem recomandările obişnuite, căci fiecare sportiv ce a asistat vreodată la un match de basket feminin şi-a putut da seama de cele afirmate de noi.

Vom spune numai că sub culorile Caraimanului se ascund majoritatea jucătoarelor cari au cucerit pentru Telefon Club ultimul campionat naţional, iar Sp Studenţesc a dovedit în toate matchurile disputate până acum că posedă cea mai eficace garnitură.

Sunt „cărţi de vizită" cari ne silesc să prevedem un match foarte atractios, cum n'a avut de mult basketul feminin, astfel că terenul Sp. Studenţesc va bate poate recordul de asistenţă.

FINALA CUPEI „ONOARE"

La băeţi, categoria onoare împărţită în două serii, necesită o finală dublă.

Prima dintre ele se va disputa mâine dimineaţă pe terenul Velodrom la ora 11 şi va opune două echipe tinere, cari s'au calificat însă pe drept în finală: V. S. C. şi E. F A.

După cum am spus, formaţiile de mai sus, sunt tinere, acest lucru fiind o garanţie că jocul de mâine va fi plin de dinamism, asistenţa de zile mari ce va face deplasarea pe terenul din şoseaua Ştefan cel Mare 43 neavând cu nimic ce regreta.

Privind latura propagandistică a acestor matchuri, reamintim străjerilor şi străjerelor din Capitală că îmbrăcaţi în uniformă vor avea accesul gratuit şi la aceste jocuri.

A APĂRUT No. 7 AL „BULETINULUI F.R.B.V."

Joi a apărut organul oficial al Federaţiei de basket şi volley ball.

Acest număr conţine numeroase colaborări şi reportagii foarte interesante pentru toţi sportivii.

In afara comunicatelor oficiale, „Buletinul" are numeroase articole referitoare la regulamentele de joc, regulamentele competiţiilor de toamnă etc. etc.

Acest săptămânal sportiv se găseşte de vânzare la toate chioşcurile din Capitală şi în următoarele centre sportive din provincie: Cluj, Constanţa, Galaţi, Chişinău şi Ploeşti.

Un număr se vinde cu 3 lei.

Prin ochiuri de plasă

● *COMISIA centrală de arbitri va ancheta comportarea arbitrului* Ferry Covaci.

După toate probabilităţile, el va fi suspendat pentru parţialitate vădită în matchul Craiu Nou—Săgeata, pierdut de prima echipă cu scorul de 15:13, 17:15.

● ECHIPA CRAI NOU convoacă secţia feminină pentru azi la ora 15, la antrenament. Prezenţa este obligatorie, având a se face comunicări importante.

MARŞ

Proba de selecţie pentru cursa Ploeşti-Bucureşti

Duminică 29 Octombrie, comisia de marş va organiza o probă de marş pentru a selecţiona mărşeluitorii ce vor face deplasarea în vederea probei Ploeşti—Bucureşti. Traseul a fost ales pe Şos. Bucureşti—Braşov şi va fi cuprins pe o distanţă de 40 km. între Parcul U. F. S. R. şi Săftica. Plecarea se va da la ora 8 precis, iar concurenţii vor trebui să fie prezenţi cel mai târziu la ora 7½.

Traseul este următorul: Plecarea U. F. S. R. la stânga pe şos. Kiselef, şoseaua Naţională, Aeroportul Băneasa, Com. Otopeni, Săftica şi retur.

Concurenţii vor avea pantofi cu talpă groasă, chiloţi şi tricou curat.

Inscrierile se primesc cu ½ oră înainte de plecare.

Juriul: Preşedinte Eugen Stoian.

Membri: Comisar Iorgulescu, Chinie Sebastian, Plut. Chiriţă, Cristofor Bruno, Kaufmann.

Secretar: Mitrea C. Valeriu.

Comisarii de parcurs: Sebastian Popescu, Ionescu Traian, Paraschivescu, Roseanu R.

Dela comisia de marş

Comisia de marş din Federaţia română de atletism roagă pe d-nii membri ai acestei comisii să fie prezenţi Duminică 29 Octombrie, ora 7½ în parcul U. F. S. R.-Straja Ţării pentru a lua parte la al doilea antrenament în vederea probei Ploeşti—Bucureşti.

AVIAŢIE

Concursurile de aeromodele dela Dudeşti-Cioplea s'au amânat

Ploile căzute în ultimele zile desfundând complet terenul aviatic dela Dudeşti-Cioplea iar vremea menţinându-se schimbătoare, concursurile de aeromodele pentru **Cupa Moineau**, care urmau să se desfăşoare azi şi mâine Duminică, în prezenţa autorităţilor superioare aeronautice, au fost contramandate.

Aceste concursuri vor fi organizate de Federaţia Aeronautică Regală a României în primăvară.

SPORTURI MECANICE

UN „BRELAN" DE DEMNI REPREZENTANŢI AI SPORTULUI MOTORIZAT ROMAN

NICOLAE IONESCU-CRISTEA, NICOLAE NICOLICI ŞI ION POPA

I-am numit în ordine alfabetică pentru motivul că aceşti trei motocicliști au difuzat, în cursul ultimelor două întâlniri, o valoare foarte apropiată. Este perfect adevărat că ansamblul performanţelor acordă un mic avantaj lui Ion Popa, ale cărui ultime succese vorbesc foarte mult.

Cu toate acestea, de o eşalonare a valorilor acestor trei alergători motocicliști, nu poate fi vorba. Toţi stăpânesc cu aceiaşi dexteritate ghidonul, sunt la fel de curagioşi la luptă şi egali din punctul de vedere al technicei.

Nicolae Nicolici este, din trei, cel mai handicapat. Nu vede decât cu un singur ochi şi acest lucru nu înseamnă puţin. Poate că infirmitatea vizuală este cea care îl împiedică să domine cu autoritate pe cei doi rivali ai săi.

POSIBILITAŢI REDUSE

Şi pentru că întâmplarea a făcut ca primele rânduri să fie pentru Nicolici, vom continua să ne ocupăm de el.

Fost campion naţional ciclist a câştigat acest titlu în 1927 învingând pe Nicolae Frize, pe atunci cel mai de seamă specialist al distanţei. Nicolici a rămas credincios ghidonului, înlocuind însă forţa umană prin forţa motrică.

L-am văzut acum 10—12 ani, conducând o motocicletă-surogat: îşi montase pe un cadru modificat, un motor fără pretenţii. Cine şi-ar fi putut închipui atunci că motociclistul obscur care purta pe scaunul de la spate un oaspe „poids leger" va deveni vedeta invidiată de astăzi?

Traversând o epocă de criză acută, cu tenacitate şi perseverenţă, Nicolae Nicolici s'a impus în timpul din urmă şi singurul lui noroc a fost acela de a fi găsit în calea sa pe B. B. Assan, promotorul fără pereche al motociclismului românesc.

Lipsit de posibilităţi materiale, fostul campion ciclist a luptat din răsputeri cu greutăţile, s'a strecurat, cum a dat Dumnezeu, printre evenimente, şi a debutat strălucit, acum trei ani. B. B. Assan a fost cel care i-a pregătit consacrarea. I-a pus la dispoziţie o maşină corespunzătoare valorii lui şi Nicolici nu a întârziat să răsplătească, prin performanţe concludente, încrederea ce i s'a acordat.

Astăzi, fostul campion ciclist şi-a înscris numele în rândul protagoniştilor motociclismului românesc şi nu este exclus ca, în cel mai scurt timp, el să-şi pună candidatura la titlul detinut cu eni în urmă de Marin Moraru, care rămâne cel mai proeminent reprezentant al sportului motociclist dela noi

O CARIERA FRUCTUOASA

Omul cu cel mai faimos palmares din câte există în istoricul motociclismului românesc rămâne Nicolae Ionescu-Cristea, alergător vechi dar care se menţine în cele dintâi rânduri.

Mi-l reamintesc şi acum. A debutat în primul „Circuit Băneasa", clasându-se la locul al cincilea. Pe atunci era un copilandru care părăsise „coarnele" bicicletei, cucerit de atracţia motocicletei.

Doi ani mai târziu şi-a încercat norocul în cursa de coastă dela Păduchiosul. A făcut o cursă satisfăcătoare, pentru ca, în 1930, pe acelaş pretenţios parcurs să realizeze, cu o mică cilindrată, cel de al doilea timp al zilei, după Marin Moraru. La victorie îşi puseseră candidatura, alţi mulţi alergători pilotând un material mult superior.

Succesul dela Păduchiosul a însemnat preludiul unei epoci de neîntrerupte victorii repurtate cu prilejul campaniei naţionale şi internaţionale pe velodrom. Timp de doi ani, Ionescu-Cristea a dominat câmpul de curse cu autoritatea unui autentic campion, învingând impresionante loturi de alergători bulgari, unguri, francezi, germani, englezi, etc.

A venit apoi un timp când Ionescu-Cristea deplasându-se în străinătate a lăsat impresia că se găseşte în pragul declinului. Se credea, prin 1935—36, că vedeta velodromului a ajuns la capătul resurselor.

Din fericire, a fost numai o impresie căci, de doi ani încoace, Ionescu-Cristea este acela care, învingător sau învins, asigură spectaculozitatea celor mai de seamă alergări organizate la noi. A fost figura proeminentă a celor două „Mari Premii" disputate la Bucureşti şi Braşov. In cursa alergată în Capitală s'a clasat al doilea, după Ludovic Krems şi la Braşov a cedat lui Ion Popa, după ce făcuse din proba motociclistă, cea mai pasionantă întrecere din câte s'au disputat în ultimii ani.

„BOULDOG"-ul ION POPA

Omul viitorului este, fără îndoială, Ion Popa. A debutat pe velodrom, la ghidonul unei motociclete nu cu prima pretenţie. S'a impus totuşi dela început şi nu a întârziat să confirme întâia impresie.

In ultimii trei ani, Ion Popa a realizat veritabile salturi de valoare, isbutind printre alte performanţe de mare răsunet să cucerească, doi ani dearândul, campionatul de munte al României.

Câştigător a numeroase alergări diferite — primul succes important l-a obţinut într'o alergare în teren variat — Ion Popa este alergătorul care întruneşte speranţele motociclismului românesc.

De o neobişnuită tenacitate — luptă fără rezerve până în ultima clipă a cursei — curagios şi precis, Ion Popa este chemat să joace primul rol în toate alergările cari vor forma subiectul viitoarelor programe motocicliste.

Jenny Dumitrescu

ATLETISM

Mâine se dispută Cupa Velcovici

LIGA DE ATLETISM „MUNTENIA" conform programului său anunţat la timp, organizează, mâine 29 Octombrie a. c., CROSSUL DE DESCHIDERE pentru cupa donată de cunoscutul atlet ALEXANDRU VELCOVICI, deschis tuturor alergătorilor legitimaţi la Federaţia Română de Atletism.

TRASEUL: Plecarea din faţa Strandului Kiseleff — la stânga pe b-dul Mărăşti — la stânga pe str. P. S. Aurelian — la stânga pe şos. Kiseleff — Hipodromul Băneasa — şos. Bucureşti-Târgovişte peste linia ferată (barieră) la dreapta prin arătura până la marginea lacului Băneasa — pe marginea lacului pe lângă ruinele castelului Bibescu până la Biserică — la dreapta pe şos. Bucureşti-Ploeşti-Villa Minovici-Hipodromul Băneasa — sosirea în faţa Strandului. DISTANŢA circa 6 km.

JURIUL DE ONOARE

Preşedinte: Alexandru Velcovici, donatorul cupei.

Membri: arhitect Octav Ionescu, I Ionescu-Bambuleţe, Virgil Ion, avocat Petre Veresti, Ionel Beju, ing. Ion Lăzărescu, ing Radu Filiti, Constantin Leoveanu, avocat Tita Rădulescu. Duduş Ghimpeţeanu şi avocat Raul Vizanti.

JURIUL TECHNIC

Directorul concursului şi judecător arbitru ION C. PETRESCU, preşedintele ligii.

Judecători la sosire: Petre Feschi, Ion Ionescu şi Titus Ianculescu.

Cronometrori: Theodor Popovici, Eugen Stolan, Alexandru Koenig, Aurel Ianculescu, Vasile Manolescu şi Vasile Trestioreanu.

Comisari de parcurs: Gogu Vlădescu, Christache Iordănescu, Niculae Tacorian, Andrei Simu, Theodor Lambru, V. Mitrea, Aurel Crăciun, Nicolae Voicu, Sile Georgescu, Constantin Perşunaru, Pick Armăşel şi Gheorghe Zaman.

Cassierul concursului: Arh. C. Kereasky.

Secretar: Haralambie Ionescu.

Ordinea: Ion Paraschivescu şi Vasile Firea.

PREMII: Primii zece sosiţi vor primi premii constând din obiecte de sport şi diplome, iar următorii zece diplome. Deasemenea se va acorda câte un premiu primului şcolar începător, primului premilitar şi celui ce a făcut cea mai frumoasă cursă dintre începători.

INSTRUCŢIUNI

— Plecarea se dă la ora 10 a. m. precis.

— Inscrierile se primesc în sedinţa ligii de Vineri, 27 crt., ora 8.30 p. m. şi în ziua concursului până la ora 8.30 p. m.

— Impărţirea numerilor se va face la ora 9 precis de către d. Gh. Vasilieff.

— Punctajul se va face conform regulamentului cupei ca şi în anul trecut.

— Taxa de înscriere pentru o echipă este de lei 20 (douăzeci), pentru individuali câte lei 5 (cinci) iar pentru începători 2 lei.

— Un club poate înscrie maximum trei echipe.

— **Ţinuta alergătorilor:** Pantofi de sport, tricou şi chiloţi curaţi.

— Nu pot lua parte la acest concurs decât cei cari au împlinit vârsta de 16 ani.

— Clubul „VIFORUL DACIA" este rugat pe această cale să aducă cupa la şedinţa Ligii de Vineri 27 crt.

De pe pistă...

Stadiul Român, secţia de Atletism, aduce la cunoştinţă că Duminică urmând a se ţine un concurs atletic cu gruparea Viforul Dacia şi cum parte din atleţi sunt concentraţi, urmează că această probă să aibă loc la o dată când efectivele grupării roşu şi albastru vor fi complete, pentru a reprezenta gruparea aşa cum Stadiul Român a ştiut s'o reprezinte.

Stadiul Român, secţia de Cross-Country, primeşte înscrieri de tinere elemente cari s'au evidenţiat în decursul anului la diferite probe de cross, în fiecare Vineri în Str. Gogu Cantacuzino 33 — porter — localul F. R. R. unde atleţii sunt rugaţi a aduce câte 4 (patru) fotografii 6/9 necesare legitimării şi cărţilor de membru.

KISS cel mai bun atlet român

Atletul din Sf. Gheorghe este posesorul a cinci recorduri naţionale

Prin performanţele stabilite Duminică la Cluj, Gh. Kiss s'a dovedit cel mai bun demifondist român şi, indiscutabil, unul din cele mai mari talente produse de atletismul nostru.

In momentul de faţă, Kiss deţine următoarele recorduri naţionale:

500 m.	**1 m. 6 s. 2**
800 m.	**1 m. 56 s. 4**
1000 m.	**2 m. 35 s. 2**
1500 m.	**3 m. 59 s. 9**
2000 m.	**5 m. 44 s. 1**

PING-PONG

Mâine, primul concurs al anului

Mâine se va desfăşura în sala Macaby, din str. Iuliu Barasch, primul concurs de ping-pong al anului.

Vor avea loc probe pentru categoriile a II-a, III-a şi începători, în cadrul cupei handicap Gaston.

Inscrierile se închid astă seară la ora 8, la secretariatul clubului.

BOX

Se reînfiinţează gruparea C. F. R.

Pentru o cât mai strălucită propagandă în favoarea boxului, federaţia de resort va ajuta grupările pugilistice

Vor lua fiinţă săli pe cartiere

Am subliniat la timp minunata idee a federaţiei române de box, — de a organiza cursuri de specializare pentru maeştrii şi oficialii de resort. Decizia aceasta nu putea decât să servească interesele pugilismului românesc, — şi în special interesele propagandistice. Deoarece, cu cât vom avea profesori mai perfecţi şi oficiali mai competenţi, cu atât vor dispare insuficienţele ce au nemulţumit şi condamnat boxul.

SALI, CAT MAI MULTE SALI

Acesta e consemnul de astăzi al preşedintelui F. R. Box. Şi aceasta ca o consecinţă logică a faptului că în măsura în care sălile vor fi mai numeroase şi mai bine utilate, în aceeaşi măsură vom putea avea certitudine că viitorii, — şi chiar actualii, — boxeuri vor reprezenta standardul la care le dau dreptul calităţile lor native.

Deaceea ofensiva federaţiei de box merită a fi subliniată nu atât ca o hotărîre menită să revoluţioneze pugilismul românesc, ci şi ca exemplu de clar-viziune, pentru toate celelalte federaţii cari veghează.

INCURAJAREA ACELORA CARE ORGANIZEAZA

Dar pentru ca înfiinţarea sălilor de box să nu se reducă numai la o înmulţire a lor, ci să contribue efectiv atât la formarea elementelor de valoare cât şi reeducarea publicului pentru spectacolele pugilistice, pe lângă ajutorul de înfiinţare şi întreţinere pe care îl va da acestor săli, F. R. Box va acorda anumite premii în bani şi materiale acelora dintre ele care se vor face remarcate prin cât mai multe şi mai perfecte reuniuni organizate. Iată într'adevăr o măsură menită să constitue elementul vital, stimulentul, în viabilitatea acestor săli.

SE REINFIINTEAZA C. F. R.-UL

Printre sălile care urmează a se înfiinţa, — pe cartiere,— figurează şi... reînfiinţarea clubului pugilistic de glorie din trecut: C. F. R.

Clubul care a activat în str. Atelierului şi în localul gării de Nord şi a scos la iveală atâtea elemente valoroase, urmează să-şi stabilească „cartierul general" în Giuleşti, la „Palatul sporturilor C. F. R.". In ce priveşte viitorul maestru al său, e aproape cert că nu va mai fi Umberto Lancia, ci unul din actualii elevi ai maestrului Petre Alexandrescu, la şcoala de profesori de box.

ŞI PE GRIVIŢA

O altă sală, va fi înfiinţată în cartierul Griviţa, fostul fief al „Universalului". Ca şi clubul C. F. R., sala aceasta va fi condusă de unul din absolvenţii cursurilor de profesori de box.

IN CELELALTE CARTIERE

Cât priveşte activitatea în celelalte cartiere, ea va fi continuată de actualele organizaţii: „Mielu Doculescu" în Dudeşti, „Universal" la Filantropia şi „Luceafărul" în cartierul 13 Septembrie.

După cum se vede, o activitate de mari proporţii se pregăteşte pentru repunerea boxului, a spectacolului pugilistic, la locul de frunte de acum câţiva ani.

T. Alex.

Comunicat F. R. Box

Oficialii reuniunei organizate de asociaţia M. Doculescu şi Jean Constantinescu la 28 Octombrie 1939, ora 21.

Delegat general, Dl. Col. Al. Apăteanu.

Judecători: D-nii C Ionescu, M. Drăgoi, Al. Popescu-Herasca.

Cronometror Dl. C. Ionescu.

Medic Dl Dr. C. Popescu-Herasca.

Reuniunea amatoare de astă seară

Astă seară are loc în str. Claudiului No. 16, reuniunea amatoare a sălilor Mielu Doculescu şi Jean Constantinescu cu începere dela ora 21.

PROGRAMUL

Gheorghe Florea (M. D.) — Gh Tătărăscu (U).

Mircea Măgureanu (J. C.) — Mişu Petrescu (U.).

Radu Roşianu (M. D) — Umberto Barazuti (U.).

Al. Petrini (M. D.). — D. Zamfirescu (U).

Victor Spulbatu (J. C.). — Gh. Moroianu (U.).

Marin Dobrescu (J. C.). — Jean Kirculescu (U).

Petre Toma (M. D.). — Puiu Obăgilă (U.)

MATCH DE EXIBIŢIE:

Florea Mihăilescu (M. D.). — I. Cetăţeanu (U.).

Mielu Doculescu — Gică Constantinescu-Martac.

Break... stop... out...

Federaţia suedeză de box amator a invitat selecţionata Italiei pentru un match la Stockholm, în cursul lunei Februarie 1940. Forul italian a acceptat oferta.

*

La Bruxelles a sosit o ofertă dela Berlin pentru organizarea unei întâlniri între reprezentativele amatoare ale Germaniei şi Belgiei, pentru prima decadă a lunei Noembrie. Principial, invitaţia a fost primită favorabil.

*

Astă seară, la Roma, Gustav Anssini va întâlni pe Fabiani, în cadrul turneului boxeurilor profesionişti.

Match de box— amatori—între Italia şi Danemarca

ROMA, 27. — O echipă de boxeuri amatori italieni, campioni naţionali, va părăsi Italia la 30 crt. deplasându-se în Danemarca, unde va susţine un match internaţional amator cu echipa campionilor danezi.

Azi, la C. F. R.

Ultima reuniune de tennis a anului

Tănăsescu - Caralulis şi Eroes - Rurac

vor juca pentru locurile 1 şi 5 ale clasamentului de tennis

Ultima reuniune de tennis a anului se va desfăşura azi după amiază, începând dela ora 13,30, pe terenul A.S.C. C.F.R. din Bul. Elisabeta.

In cadrul celor două matchuri cari se vor disputa se vor întâlni patru aşi autentici ai tennisului autohton, pentru a decide soarta unor locuri disputate, în clasamentul celor mai buni jucători din ţară.

ESTE VORBA DE LOCURILE 1 ŞI 5

ERÖS—RURAC, INTALNIREA TINERELOR SPERANŢE

Programul de azi după amiază va începe cu matchul dintre C. ERÖS (D.T.C.) şi RURAC (Politehnica).

Ambii jucători sunt destul de bine cunoscuţi şi apreciaţi de sportivii noştri, ei trecând drept cele mai mari speranţe ale tennisului nostru.

Cercetând performanţele de până acuma, trebue să recunoaştem superioritatea „dohertystului", care în anul acesta, afară de faptul că a reuşit să dispună de Rurac la Oradea, a ajuns şi în semifinala campionatului naţional. Ar fi deci normal ca în matchul de azi să-l indicăm pe Erös drept favorit. Totuşi nu vom face acest lucru. Motivul? Rurac a dat dovadă de o formă excepţională cu prilejul finalei „Cupei Cămărăşescu", obligând pe adversarii săi (Tănăsescu şi Schmidt) să se întrebuinţeze serios pentru a putea ieşi învingători. Se pare că tânărul „politehnician" a ajuns în maximum de formă, acum la sfârşit de sezon şi de aceia Erös va avea de data aceasta o misiune cu mult mai grea.

TANASESCU — CARALULIS MATCHUL VEDETA...

Intâlnirea dintre cei mai buni jucători ai noştri, promite un spectacol de rară frumuseţe. Mai ales că ea este de fapt o adevărată finală neoficială.

Intr'adevăr Tache Caralulis fiind în examene n'a putut lua parte la campionatele naţionale de tennis, şi ca atare ar risca să nu mai figureze — sau să figureze într'un loc cu totul nepotrivit posibilităţilor sale — în clasamentul celor mai buni jucători din ţară. Aceasta din cauza lipsei de performanţe.

Elevul lui Aurică Dumitrescu însă ţine cu orice preţ să aibe performanţe la activ şi... o performanţă vrea să obţină neapărat astăzi după amiază şi încă în faţa campionului naţional.

Adversarii de azi nu s'au întâlnit anul acesta, decât odată, pe teren străin, în primăvară la Roma, în semifinala campionatului internaţional de acolo. Tănăsescu a câştigat pe atunci în două seturi, cu 6:4, 6:4.

Dar matchul de azi se joacă în cinci seturi („best of five"), dând posibilităţi ambilor combatanţi să-şi demonstreze ştiinţa lor.

Campioni şi campionate mondiale de box

ABRUCIATTI INVINGĂTOR

Boxând la Ferera cu Frontaloni, Ottelo Abruciati, fostul chalenger al lui Lucian Popescu a obţinut decizia la puncte.

ARMSTRONG A RĂMAS CAMPION AL LUMII

La Seatle, în statul Washington, Henry Armstrong şi-a pus în joc titlul de campion semi-mijlociu al lumii la categora semimijlocie. Adversarul său, Richie Fontaine a fost învins prin k. o. technic în repriza treia.

MAX BAER — T. GALLENTO?

Fostul campion greu al lumii, Max Baer a declarat recent că e dispus să întâlnească pe Galento, la sfârşitul lunei Ianuarie sau începutul lui Februarie. Gallento nu a răspuns încă.

TOMMY FARR — JOE LOUIS

Joe Gould şi Mike Jacobs au căzut de acord în vederea organizării unui match Tommy Farr—Joe Louis pentru titlul mondial. Intâlnirea a fost fixată pentru data de 15 Martie.

...ŞI CU GODOY

In acelaş timp Iacobs a declarat că Joe Louis îşi va pune titlul în joc la 10 Februarie, în faţa chilianului Arthuro Godoy. Inainte de a pleca spre Statele Unite, Farr va boxa la Londra, la 10 Noembrie, contra unui boxeur încă nedesemnat.

Opt studenţi ai ANEF-ului urmează cursurile profesorilor de box

In fruntea foştilor maeştri se găsesc Umberto Lancia şi Jean Constantinescu

O atmosferă de pur didacticism, în care toată lumea execută cu conştiinciozitate ordinele şi sfaturile profesorului

Aşa cum am anunţat, acum câteva seri a avut loc inaugurarea cursurilor teoretice ale şcoalei profesorilor de box, — de sub conducerea maestrului Petre Alexandrescu.

Pentru prima lecţie,—sfeştania cursurilor, — numărul elevilor a fost destul de mare.

OPT STUDENŢI DELA A.N.E.F.

Printre cursişti figurează şi opt studenţi ai Academiei Regale de Educaţie Fizică. Prezenţa acestora înseamnă un mare câştig pentru box,

iar pentru şcoală în sine, un aport moral considerabil. O biruinţă definitivă a iniţiatorului.

TOŢI MAEŞTRII DE BOX SUNT PREZENŢI

Un amănunt la fel de interesant, îl constitue acela că aproape toţi maeştrii de box.

— actuali, — sunt înscrişi la cursuri şi au fost prezenţi dela chiar prima lecţie.

Printre aceştia figurează : Umberto Lancia, Jean Constantinescu, Mielu Doculescu, Cristache Negoiţă, Const. Nour, Jim Călinescu, Mihail Fulea, Sandu Petrescu, etc.

S'a mai înscris apoi fostul campion de categorie pană al României, Marin Alexandrescu şi N. Iorgulescu, cari, în ultimii ani, rupseseră aproape toate legăturile cu boxul.

Dintre aceştia lipsesc însă Dumitru Teică şi Dumitru Pavelescu, popularul „Nea Pavel", cari au dat o serie de elemente extrem de valoroase boxului românesc. Nu ştim dece nu s'a înscris, dar suntem siguri că ei nu vor absenta dela această „mobilizare" a energiilor pentru refacerea prestigiului boxului românesc de altă dată. Prestigiu la care ei au contribuit în bună măsură în trecut.

ELEVI IN TOATA PUTEREA CUVANTULUI

Ceia ce a surprins însă în acea primă lecţie a maestrului Petre Alexandrescu, a fost atmosfera de pur didacticism care a domnit aproape tot timpul lecţiei practice.

S'a vorbit şi s'au executat lucruri elementare, din abecedarul boxului, dar care, s'a constatat că nu erau totuşi suficient cunoscute. Totul a decurs într'o perfectă disciplină, actualii maeştri-elevi renunţând cu totul la orice veleitate şi executând cu conştiinciozitatea unor elevi din clasele primare. In această situaţie lucrul e cât se poate de îmbucurător.

UN PROFESOR UNIVERSITAR... ELEV AL ŞCOALEI DE OFICIALI

O situaţie aproape similară e şi la cursurile de oficiali. Aici însă, avem elemente din cele mai valoroase. Astfel, pe lângă foştii oficiali obligaţi să urmeze cursurile, s'au mai înscris : d. prof. univ. Gerotta şi d. maior Popescu, membru în comitetul de conducere al F. R. Box-ului.

Intr'un accident de automobil

Laury Schell şi-a găsit moartea şi d-na Schell a fost grav rănită

In apropierea oraşului Sens (Franţa) s'a întâmplat un accident de automobil căruia i-au căzut victime cunoscuţii animatori ai automobilismului francez, d-na şi d. Schell.

Transportaţi în grabă la spitalul oraşului s'a constatat că starea lor inspiră serioase îngrijorări şi ei au fost supuşi imediat unei intervenţii chirurgicale. Concursul medicilor nu a fost însă de folos lui Laury Schell, care şi-a dat sfârşitul pe masa de operaţii.

Starea d-nei Schill s'a îmbunătăţi, în schimb, — şi medicii au tot dreptul să spere într'o grabnică însănătoşire.

Reamintim că, în vara anului trecut, pe aceiaşi şosea, Laury Schell a suferit un alt accident în urma căruia a rămas invalid. De rândul acesta soarta a fost vitregă cu el, trimiţându-l în lumea drepţilor la o vârstă — avea 45 ani — când automobilismul francez mai putea aştepta multe din partea lui.

La Sinaia au sosit ingineri elveţieni

Pentru construcţia unui mare ski-lift în Bucegi

Am anunţat iniţiativa Eforiei Spitalelor Civile de a construi un ski-lift la Sinaia.

Proectul se pare că are mari şanse de realizare. Intr'adevăr, zilele trecute au sosit în ţară reprezentanţii uneia din cele mai mari şi moderne case elveţiene, specialistă în construcţia ski-liftu-rilor.

Inginerii elveţieni s'au deplasat la Sinaia pentru a studia terenul, unde s'ar putea construi ski-liftul.

Traseul nu a fost încă fixat. Se pare însă că instalaţia ar porni din poiana Popicăria pentru a urca până la hotelul dela cota 1.400 m.

Construcţia aceasta, singura ca dimensiuni în ţara noastră, ar urma să coste circa 1.700.000 lei.

Frumoasă săritură în înălţime, executată de o tânără atletă

Editura Societăţii Anonime „Universul", Bucureşti, Str. Brezoianu No. 23—25 — România

Taxa poştală plătită în numerar conform aprobării dir. generale p. t. t. nr. 24.464 939

2 LEI

UNIVERSUL

12 PAGINI

299-1939

Redacţia şi Administraţia: Palatul „UNIVERSUL", str. Brezoianu 23—25. Telefon: Centrala: 3.30.10; Redacţia 4.21.81. Redactor responsabil EUGEN DUMITRESCU

Proprietar: „Universul", S. A. Adm.-delegat: STELIAN POPESCU Inscris sub No. 167, Trib. Ilfov

Nr. 299. — Anul II BUCUREŞTI. — Luni 30 Octombrie 1939

ABONAMENTE: Pentru grupări sportive 1000 lei anual

1 an LEI 500
6 luni LEI 270
3 luni LEI 150

BIBLIOTECA CEN „ASOCIAŢIA" SIBIIU

Astăzi, inaugurarea Şcoalei Naţionale de Antrenori

Pentru footballul românesc data de 29 Octombrie rămâne un punct de reper.

Incepe azi cu adevărat era nouă de raţională organizare a footballului românesc.

Şcoala Naţională de Antrenori reprezintă înfăptuirea tipică pentru noul spirit, care domină acum footballul românesc.

Instituţia, creiată de d. general Gabriel Marinescu, îşi deschide azi cursurile.

O sărbătoare nouă pentru noi. Toată filosofia cea nouă trăeşte azi plastic în această sărbătoare semnificativă.

Footballul a fost înţeles în sfârşit în spiritul său real, modern: un complex, care trebue învăţat şi va fi învăţat într'un cadru de excepţională seriozitate ştiinţifică, la A.N.E.F.

D. general GABRIEL MARINESCU

Ce vedem astăzi

Ora 8. — MARŞ: plecarea de pe terenul UFSR. în proba de selecţie.

Ora 9. — TENNIS: finalele campionatelor A. S. Metropola pe terenurile acesteia.
PING-PONG: primul concurs al sezonului în Sala Barascheum.
CICLISM: reuniune la Belu.

Ora 10. — CROSS: plecarea dela Strandul Kiseleff în crossul pentru cupa „Al. Velcovici".

Ora 13.30. — HIPPISM: reuniune la Băneasa.

Ora 13.45. — RUGBY: C.F.R.-Sp. Stud. la Velodrom şi Venus-Victoria la T. C. R.

Ora 15. — FOOTBALL: Rapid-AMEFA. la Giuleşti şi Unirea Tr.-CAMT. în Obor.
TENNIS: matchuri pe terenurile A. S. Metropola.

Ora 15.30. — RUGBY: R. C. B.-V. Dacia la Velodrom şi St. Român-C.F.R., la T.C.R.

Tănăsescu imbatabil!

Pe Caralulis l-a învins greu, în cinci set-uri, iar Rurac a câştigat în faţa lui Erös

In faţa a 300 de spectatori, s'au disputat eri după amiază pe terenul C. F. R., cele două matchuri de tennis dintre Tănăsescu-Caralulis şi Rurac-Erös.

In primul match, politehnicianul Rurac a dispus în cinci seturi de Erös.

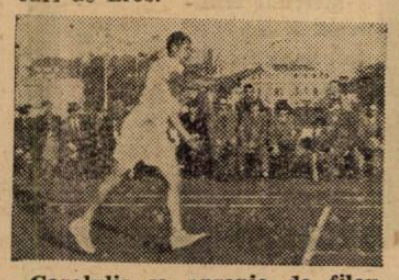

Caralulis se apropie de fileu

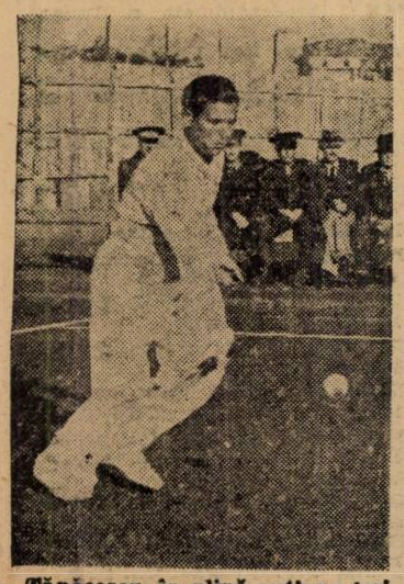

Tănăsescu, în plină acţiune ieri, în matchul cu Caralulis

Rurac mult schimbat în bine, a meritat victoria, dar nu trebuie să neglijăm faptul, că Erös pare eşit din formă şi matchul s'a disputat în împrejurări cari au convenit mai de grabă politehnicianului. (Ne referim la o pauză destul de lungă, care s'a ţinut după al treilea set, din cauza lipsei de arbitru. Incepuse matchul Tănăsescu-Caralulis şi nimeni n'a vrut... să se sacrifice şi să arbitreze). Rurac în orice caz merită laude pentru jocul său calm şi de o regularitate matematică.

TANASESCU IMBATABIL

Matchul vedetă, dintre Tănăsescu şi Caralulis, a debutat în avantajul dohertystului, care a condus la început cu 4—1. Tănăsescu însă, printr'un admirabil efort a egalat şi a luat conducerea cu 5:4, având chiar două setballuri. Primul set a revenit totuşi lui Caralulis cu 7:5.

Aspectul setului al doilea a fost acelaş, numai că de data aceasta Tănăsescu a condus cu 4:1, ca apoi Caralulis să remonteze şi să ajungă până la 4:5. Dar n'a mai putut egala şi „Costică" a câştigat cu 6:4.

In al treilea set, Caralulis joacă din nou formidabil, — ca şi în primul set dealtfel, — operând cu mingi foarte puternice şi mult liftate, cari îl pun adeseori în mare dificultate pe campionul naţional. După ce „Costică" a condus cu 3:1, „Tache" a egalat şi a câştigat următoarele trei jocuri şi setul.

Dat fiind că se făcuse ora 5, şi începuse să se întunece jocul a fost continuat fără pauză.

Ultimele două seturi nu prea au avut istoric. Caralulis s'a rănit la mână şi n'a putut face jocul său obişnuit, astfel că Tănăsescu a câştigat uşor cu acelaş scor de 6:1 ambele seturi. Matchul s'a terminat în întuneric.

Rezultatele tehnice au fost:

Tănăsescu b. Caralulis 5:7, 6:4, 3:6, 6:1, 6:1;

Rurac b. Erös 8:10, 6:3, 3:6, 6:3, 6:4.

Caralulis şi Tănăsescu înaintea matchului

A VIII-a etapă a Diviziei Naţionale A

ECHIPELE DIVIZIONARE DAU ASTAZI UN EXAMEN GREU: AL CONDIŢIEI FIZICE

Intâlniri echilibrate şi capabile de mari surprize

In Capitală se dispută:

ORA 15: RAPID-AMEFA, în Giuleşti UNIREA TR.-C.A.M.T., în Obor

La trei zile de etapa a VII-a, astăzi se dispută alte şase matchuri, care — fără îndoială — se vor resimţi de pe urma partidelor de Joi. Căci, neobicinuite cu eforturi şi călătorii obositoare în timp atât de scurt, echipele noastre vor trebui să dea un greu examen fizic.

Etapa a VIII-a programează următoarele întâlniri:

In 1935: AMEFA—CFR (Rapid de azi) 1—0. In fotografia noastră, Szabo deposedează de balon pe Boblea

Bucureşti: F. C. Rapid — AMEFA.
Bucureşti: Unirea Tricolor — CAMT.
Baia Mare: Carpaţi — Venus.
Timişoara: Ripensia — Sp. Studenţesc.
Reşiţa: UDR — Juventus.
Cluj: Victoria — Gloria CFR.

Caracteristică de ordin general: toate matchurile sunt capabile să furnizeze surprize, în sensul că avantajul terenului să nu conteze decât în foarte mică măsură.

Surprize autentice sunt posibile la Baia Mare, Timişoara, Cluj şi Bucureşti.

In orice caz, astăzi mai mult ca oricând, va conta în fixarea rezultatelor finale condiţia fizică a echipelor.

Impresia noastră este că etapa se va caracteriza prin jocuri de factură modestă, monotone şi prin rezultate nedecise.

Iată acum şi clasamentul aşa cum se prezintă după etapa de Joi:

Rezultate divizionare din trecut...

Venus	7	5	0	2	20: 6=10
C.A.M.T.	7	4	2	1	12: 9=10
Carpaţi	7	4	1	2	9: 5= 9
Rapid	7	4	1	2	19:11= 9
Ripensia	7	4	1	2	14: 9= 9
Gl. C.F.R.	7	3	1	3	10:19= 7
Sp. Stud.	7	1	4	2	16:14= 6
A.M.E.F.A.	7	3	0	4	9: 9= 6
Unirea Tr.	7	2	1	4	5:14= 5
U.D.R.	7	1	3	3	6:12= 5
Juventus	7	1	2	4	8:15= 4
Victoria	7	1	2	4	3: 8= 4

Football Football Football Football

Scrisoare din Anglia

Ploae din cer... ploae de goaluri
Johny King s'a răzbunat... iar atleţii englezi se pregătesc pentru Olympiadă

Ultima Sâmbătă înainte de începerea campionatului a fost întrebuinţată de echipele engleze pentru o repetiţie generală.

S'au disputat astfel, numai între echipele din cele trei ligi, aproape 40 de matchuri. Caracteristica principală a acestei zile a fost mulţimea de scoruri mari. Vremea matchurilor nule, a scorurilor strânse pare că s'a terminat. Astăzi înaintările, aşa cum am scris mai demult, sunt mult mai productive, graţie faptului că s'a renunţat la sistemul de apărare strânsă obstrucţionistă.

Jocul a câştigat mult în calitate.

Rămâne de văzut dacă semicampionatul care a şi început nu va readuce lucrurile la starea anterioară.

Şi pentrucă veni vorba să spunem că singurii care nu se bucură de începerea campionatului sunt... jucătorii, care îşi văd astfel reduse primele. Intr'adevăr de unde până acum ei primeau pentru fiecare match, chiar amical, 2 lire, deacum încolo ei vor primi numai 30 de şilingi. Aşa au hotărît zeii... federali, şi nu putem decât să ne închinăm.

Pentru a reveni la matchurile de Sâmbătă să spunem că nici de data aceasta spectatorii n'au fost mai numeroşi. Recordul îl deţine matchul Arsenal-Swindon care a atras 11.000 de spectatori, iar minimul la matchul Leicester City-Port Vale, la care au asistat doar 700 de spectatori.

E drept că vremea a fost foarte urâtă şi a plouat peste tot. A plouat însă şi cu goaluri, înaintările fiind într'o zi excelentă. Dăm câteva rezultate mai interesante.

ARSENAL - SWINDON 7—0. Au marcat Kirchen (3) Leslie Compton (3) şi D. Compton.

West Ham United-Charlton Athletic 9—2.

Pentru acest match West Ham a împrumutat dela Tottenham pe interul dreapta Willie Hall, internaţional.

CHELSEA — MILLWALL 1 — 1.

PALACE — BRENTFORD 1 — 1.

WEST BROMWICH — COVENTRY CITY 4—2.

EVERTON — BURNLEY 4—0.

PRESTON NORTH GUD — NEWCARTLE 4—0.

NORWICH — NORTHAMPTON 6—1. La acest match au fost acordate 4 penaltyuri din care trei transformate.

Rolul cel mai activ l-a avut Schankly dela Clapton Orient care contra fiul Fruckley, a marcat nu mai puţin de 5 goaluri.

Şi totuşi, cu toată această ploaie de goaluri, nu s'a produs decât un incident. Scotts dela Hotspur a trebuit să fie eliminat din joc pentru nedisciplină. In afară de aceasta sportivitatea jucătorilor englezi nu s'a desmintit.

JOHNNY KING SE RAZBUNA

Pe ringurile engleze activitatea continuă, J. King, unul din cei mai activi boxeuri din lumea întreagă s'a răzbunat de recenta sa înfrângere şi a dat o severă corecţie tânărului cocoş George Marsden Arbitrul a trebuit să oprească lupta în repriza a 4-a.

Această rapidă victorie n'a făcut însă prea mare impresia, dovadă faptul că J. King n'a fost luat în discuţie cu ocaziunea angajării matchului Kid Tanner — J. Paterson pentrul campionatul Imperiului- Britanic. Şi doar King e campionul Angliei.

PETER KANE E FOARTE CAUTAT

In schimb un alt cocoş britanic e foarte căutat de organizatori. Acesta e Peter Kane fostul campion mondial la muscă. Micului fierar i s'au propus matchuri cu Tanner şi cu Paterson, Kane n'a răspuns încă. Nu credem că îi e teamă de Tanner măcar că acesta a probat recent buna sa formă învingându-l pe J. Saunders prin oprire pentru inferioritate în repriza a 6-a Tanner are un palmares impresionant, umbrit doar de una sau două înfrângeri. Al. lui Kane însă e şi mai glorios.

OPTIMISMUL ENGLEZ

Jack Crump, antrenorul echipei olimpice de atletism ne-a declarat că primeşte multe scrisori dela atleţii noştri înrolaţi.

Ei îl anunţă că, pe cât pot, caută să se menţină în cea mai bună formă în vederea jocurilor Olimpice din vara viitoare. Optimism!

Jocuri Olimpice! Când şi care dintre noi le vom mai vedea.

ANDREW DARNLEY

CONVOCARI

● „VULTURII CARPAŢILOR" convoacă azi Duminecă 29 Oct. a. c. orele 12 la sediu pe toţi jucătorii echipei I-a în vederea matchului de campionat cu Laromet, pe terenul S. T. B.

Absenţele vor fi sancţionate.

● VULTURUL DE MARE convoacă pentru astăzi 29 Oct., ora 14 precis pe terenul Arsenal în vederea unui antrenament general următorii jucători:

Rozescu, Vulcan, Harmuth, Casa, Muta, Mircea, Gherasim, Vily, Manolescu, Maxim, Eftimie, Popescu, Ionescu.

● OLYMPIA convoacă pentru azi la orele 8.30 precis pe terenul ACSA, pe toţi juniorii săi, în vederea matchului cu Adesgo.

Prezenţa obligatorie.

● GRUPAREA „COLŢEA" convoacă pe terenul Colentina toţi juniorii la orele 8 dim., iar pe cei din echipa I, pe terenul A.C.S.A. la orele 10 (zece), după cum urmează: Bădulescu, Lungu, Birghilescu, Dumitrescu II, Pavelescu, Bogdan I, Sandu Stelian, Crafcescu, Georgescu, Bogdan II, Tellu, Păunescu care este rugat a se prezenta cu licenţa ce are asupra sa, până la orele 8 dim., la terenul Unirea.

● A.G.E.R. convoacă pentru Duminică 29 Octombrie a. c. la ora 14, pe terenul S.T.B. în vederea matchului cu Metallosport, următorii jucători: Bozoncea, Frenkel I, Bregher, Frenkel II, Şerban Alex. Creţu Ion, Costel Tănăsescu, Halinda, Pall, C. Lăpuşneanu, Cristoloveanu, Creţu Ştefan, Pepenaru N. Rădulescu şi Sandy.

● Clubul sp. „PLEŞOIANU" convoacă pentru Duminică 29 Octombrie 1939, ora 14, în faţa „Hala Domenii" următorii jucători în vederea matchului cu Fulger: Const. Ionescu, George Negulescu, Costică Albescu, Stoicescu I, Stoicescu II, Stoicescu III, Iosif Cardici, Jean Gheorghiu, Tomescu, Sandu Negulescu, Băltăreţu, Urzică, Stelică şi Ciondiu.

Sport şcolar
Un match la Odorhei

Odorhei, 25. — Aci s'a disputat matchul de football interclase între cl. VIII comb. cl. VI-a-cl. VII. Rezultatul nul de 3-3, oglindeşte fizionomia matchului. Totuşi o superioritate uşoară s'a evidenţiat din partea combinatei.

Cei mai buni de pe teren au fost: Bănescu cl. VI-a şi Conelea cl. VII. Apoi Vitoş cl. VII-a, Dumitrescu şi Şimu.

Punctele au fost marcate de Georgescu N. cl. VII. Constantinescu cl. VIII, Eliescu cl. VII (în propria-i poartă), Vitoş cl. VII-a (11 m.), Vitoş cl. VII şi Dumitrescu cl. VIII. De remarcat penaltyul ratat de acesta din urmă.

ECHIPELE :

Cl. VIII-VI : Gyalay (VI) — Georgescu E. (VI), Moruzov V. (VIII) — Stoian (VI), Stanciu (VIII) (Elefteriade (VI), Egy (VI) — Georgescu M. (VI), Şimu (VIII), Dumitrescu (VIII), Bârsan (VI), Constantinescu (VIII).

CL. VII : Ochiuleţ, Stanciu, Conelea, Tudoran, Iliescu, Cristescu, Stoicescu, Georgescu, Vitoş, Popeneciu, Sufleris.

HAND-BALL
Vif. Dacia a terminat la egalitate cu C. F. R. 5-5 (4-4)

Ieri după amiază pe Velodrom, s'a jucat matchul de hand-ball contând pentru campionatul regional între C. F .R. şi Vif. Dacia.

După un joc frumos în care majoritatea timpului a dominat Vif. Dacia matchul s'a terminat nedecis din cauza ghinionului şi a apărării viforiste.

C. F. R. a făcut o partidă merituasă şi rezultatul de astăzi nu poate decât să-l mulţumească, deoarece Vif. Dacia era mare favorit.

Nu a lipsit mult ca Vif. Dacia să părăsească terenul învins în ultimele minute când feroviarii şi-au revenit.

Au marcat pentru V. Dacia: Dionisie 2, Negru 2 şi Niculescu 1, iar pentru C. F. R.: Faltaisek 2, Iatropol 2 şi „veteranul" Alterescu 1.

S'au remarcat: N. Nicolau, Cociu Gh., Dionisie şi Negru dela V. D. iar dela C. F. R.: Drăgan, Calistrat şi Tudor Ioan.

A condus mulţumitor d. Lehu.

CLASAMENTUL

Vif. Dacia	4	2	2	0	31:22	6
V. S. C.	4	2	1	1	24:19	5
C. F. R.	3	1	1	1	10:14	4
B. T. V.	2	0	2	0	15:15	2
J. P. P.	1	0	0	1	5: 7	0

Azi se deschide sezonul
prin cupa handicap „Gaston"

Astăzi, în organizarea clubului Macaby, se dispută primul concurs al anului. După o întrerupere de câteva luni, sportul atât de popular în rândurile tineretului, va trăi iarăşi vremurile de glorie din trecut.

Proba care se dispută este următoarea : Cupa handicap „Gaston" deschisă tuturor jucătorilor, fie legitimaţi pentru un club, fie amatori, categ. II-a, III-a şi începători.

CUPA HANDICAP „GASTON"

Această cupă, introdusă în calendarul ping-pongistic acum doi ani, n'a putut fi adjudecată de nimeni din cauza regulamentului care cere ca ea să fie câştigată de 3 ori consecutiv. Singurii care au câştigat-o de două ori consecutiv, au fost d-ra Angelica Adelstein şi Nicu Naumescu, campioni naţionali la probele respective. Inovaţia ei stă în faptul că se acordă jucătorilor slabi handicapuri, astfel că şansele sunt echilibrate.

Datorită acestui fapt, pe palmaresul ei sunt înscrişi jucători tineri ca : Lucian, Lichträger, Jack Herscovici, etc.

Fiind primul concurs al anului, credem că va lua parte toată elita ping-pongului bucureştean.

Prevedem lupte dure şi spectaculoase, în care surprizele nu vor lipsi. Acum la începutul sezonului, un pronostic e greu de dat, mai cu seamă că nu cunoaştem forma nici unuia din jucători. Totuşi în turneele finale, credem că se vor plasa : Naumescu, Macovei, Hagi Vasiliu, d-ra Adelstein, plus jucătorii dela categoriile inferioare, avantajaţi de handicap.

La celelalte categorii, participă numeroşi jucători şi poate că vom vedea numeroase speranţe.

Inscrierile se primesc până la ora începerii concursului.

Concursul începe dela ora 9 dimineaţa, în sala Macaby, str. dr. Iuliu Barasch, prin calea Văcăreşti, tramvai 1, 19, maşina 32.

Tariful de publicitate al ziarului UNIVERSUL

(CATEGORIA IV)

LINIA CORP	5
Dela 10-1000 linii Lei	9
Dela 1000 linii în sus . . . . . „	7,50
Anunţurile colectorilor de loterii „	10
Bilanţuri, convocări, notificări etc. „	20
Ştiri artistice, judiciare, şcolare „	15
Informaţiuni comerciale minimum 5 linii „	17,50
Informaţiuni financiare minimum 5 linii „	17,50
Informaţiuni colectori de loterii . . . . . „	20

SPECTACOLE

Teatre

OPERA: matineu: Lucia; seara: Carmen.
NAŢIONAL: matineu: Ion al Vădarei; seara: Madame Sans Gêne.
STUDIO: mat: Medalionul; seara: Fericirea mea.
REGINA MARIA: matineu şi seara: Azi şi odinicară.
SĂRINDAR matineu şi seara: Calul năzdrăvan.
MUNCĂ ŞI VOE BUNĂ: matineu: Mot. înc.; 5 pâini; seara: Sherlok Holmes.
COMOEDIA: matineu şi seara: Două palme.
CĂRĂBUŞ: mat. şi seara: Broadway Tănase.
ALHAMBRA: matineu şi seara: Alhambra 4.32.86.
LIGA CULTURALA: matineu: Sacontala; seara: Vagabondul.

Cinematografe

ARO: Drapelul.
SCALA: „Adio Domnule Chips"; jurnal Paramiunt.
CAPITOL : Allo Janine, jurnal Metro şi Jurnal No. 423.
TRIANON : Halka şi jurnal Paramount.
CARLTON: O aventură disperată; şi Jurnal nou Fox.
ARPA: In numele legii şi jurnal.
SELECT : Oameni de sacrificiu.
PALAS : Masca iubirii şi Gungadin.
FEMINA : Nu vreau să mor.
ELYSEE : Emigranţii şi completare : Leningrad.
ROXY : Jertfa supremă, jurnal şi completare.
FORUM : Ordin de chemare şi Viaţa fără grijă.
REGAL: „Totul pentru dragoste" şi filmul „Franţa este apărată".
BIZANTIN : Bestia umană şi Diavolii aerului.
OMNIA : Ordin de chemare şi Valsul nemuritor.
RIALTO : Zaza şi Drama din Shanghai.
NISSA : Alexandru Newsky şi Menaj parisian.
AIDA : Oameni de mâine şi Enigmaticul Mr. Moto.
AMERICAN : Pumnul de fier şi Rendez-vous pe Riviera.
BARCELONA : Atlantis, 20.000 leghe sub apă (operă completă).
COTROCENI : Rapsodia diobolică şi Femei condamnate.
CARMEN : Alexandru Newsky şi N'am să te uit niciodată.
DACIA : Intre două femei şi Gangsterii din New-York.
DIANA : Drama din Shanghai şi Prinţ şi cerşetor.
DICHIU : Citadela şi Nevestele şirete.
EDISON : Omul cu masca şi Trupa Georgescu-Iaşi.
FRANKLIN : Conflict şi Aventurile lui Tom Sawyer
FLORIDA : Miss Raffles şi Serge Panine.
GLORIA : Noaptea amintirilor şi Cuibul fericirei.
GRAND : Tarzan (Eroul junglei) şi Panica în Univers.
IZBANDA : Honolulu şi Tentaţie.
ILEANA : Prizoniera din Sing-Sing şi Regina Carnavalului.
LIA : Oameni de mâine şi O femeie care primeşte palme.
LUCIFER : Hanul groazei şi Antonio Adverso.
MARNA : Câinele din Baskerville, Regina carnavalului şi Trupa de reviste Titi Mihăilescu.
MARCONI : Masca iubirii şi Fracul verde.
MILANO : Sabotaj şi N'am să te uit niciodată.
MIORIŢA : Câinele din Baskerville şi Destin.
MODEL : Evadatul din Insula Dracului şi Spaima Vestului sălbatec.
NERO : Aur şi femei şi Intre glorie şi dragoste.
ODEON : Sânge de cazac şi Nevasta mea subretă.
PAX : Escadronul alb şi Tangou nocturn.
PACHE : Se lasă noaptea şi Josette.
PARIS : Nevasta brutarului şi Barnabe.
RAHOVA : Noaptea amintirilor şi Miss Catastrofa.
REX : Lord Jeff şi Legiunea diavolului.
ŞIC: Amanta şi Mister Zero.
SPLENDID : Infernul îngerilor şi Azi cânt pentru tine.
TOMIS : Sclavii vieţii şi Broadway strada norocului.
TRIUMF : Pentru Patrie şi un film de junglă.
UNIC : Oameni de mâine şi Femeia care primeşte palme.
UNIREA : A 8-a nevastă a lui Barbă Albastră şi Valea giganţilor.
VOLTA BUZEŞTI : Colivia de aur şi Rosalie.
VENUS : Cinci prieteni, Diavolii aerului şi Funeraliile prim-ministrului Armand Călinescu.
VOLGA : Kentucky şi Trustul veseliei.

football football football football

Rapid n'are un match uşor pentrucă AMEFA este în continuarea unui excepţional „tur de forţă"

In actualul campionat, A. M. E. F. A. a avut o carieră stranie.

Un început penibil, care anticipa sumbru o retrogradare certă, a fost urmat de o revenire excepţională.

Poate cea mai puternică revenire, pe care a înregistrat-o vreodată istoria agitată a campionatului naţional. In patru matchuri, unul după altul, A. M. E. F. A. n'a putut marca decât un singur goal.

PETRICA RADULESCU

Indiferent, dacă juca sau nu pe terenul său, la Arad, sau în deplasare, A.M.E.F.A. pierdea cu o regularitate desolantă.

Şi dintr'o dată A.M.E.F.A. a avut o comportare diametrală.

Indiferent dacă juca sau nu acasă A.M.E.F.A. a câştigat în mod strălucit. U. D. R., Unirea Tricolor şi Carpaţi au fost victimele acestei formidabile reveniri. In trei matchuri consecutive A.M.E.F.A. a marcat opt goaluri şi n'a primit nici-unul.

Explicaţia acestui fenomenal tur de forţă este faptul că echipa şi-a aflat omogenitatea, ducru important mai ales pentru linia de atac.

RAPID A ARATAT CA ŞTIE SA LUPTE

Matchul acesta nu este însă interesant numai prin această extraordinară revenire a echipei arădene.

Se întâlnesc două echipe, care ştiu să lupte.

A.M.E.F.A. a ştiut din totdeauna. Rapid a arătat în întâlnirea cu Sportul Studenţesc că posedă vaste posibilităţi combative.

Dar întâlnirea aceasta nu va fi numai o luptă. In matchul dela Giuleşti joacă şi Şipoş şi Bogdan şi Auer.

Spectacolul va fi aşa dar complet: O serie de faze subtile pe un fond dur de luptă. Această caracterizare a matchului este cea mai potrivită şi ea constitue o garanţie de cea mai mare însemnătate. Pentrucă, la urma urmei, publicul a văzut prea multe lupte totale.

O schimbare de decor este mai mult decât necesară.

ŞANSELE ECHIPELOR SUNT EGALE

Iată o altă caracteristică a matchului de azi. Şansele echipelor în jocul acesta sunt egale. Ceiace înseamnă că A.M.E.F.A. poate termina la egalitate cu Rapid.

Lucrul nu este însă cu totul exclus pentrucă A.M.E.F.A. a mai făcut de multe ori asemenea surprize la Bucureşti.

Performanţa dela Obor este încă vie în mintea tuturor. 3 : 0 împotriva Unirii Tricolor, pe terenul din faţa gării de Est nu constitue o posibilitate la îndemâna tuturor echipelor din divizia naţională.

FORMAŢIILE

Echipele vor alinia următoarele formaţii:

RAPID: Petrică Rădulescu, Marton, Lengheriu; Vintilă, Răşinaru, Costea; Şipoş, Bogdan, Moldovan, Radu Florian, Auer.

A.M.E.F.A.: Gerold, Şlivaţ, Lucian; Szurgy, Szabo, Szegedy; Pataky, Reinhardt II, Pinter, Leb, Bătrân.

AUER

RAPID—AMEFA

1933—34: 1—0, 0—0
1934—35: 0—1, 2—0
1936—37: 0—2, 2—2
1937—38: 3—1, 1—2
1938—39: 1—1, 1—4

UNIR. TR.—CAMT

Nu s'a jucat niciun match oficial.

CARPAŢI—VENUS

1938—39: 0—1, 0—2

RIPENSIA—SP. STUDENŢESC

1937—38: 4—3, 3—0
1938—39: 7—0, 0—3

UDR—JUVENTUS

1938—39: 2—1, 2—2

VICTORIA—GLORIA CFR

Nu s'a jucat niciun match oficial.

Atenţiune

Există contrafaceri cari sunt vândute drept „Aspirin", ne-având însă dreptul la această denumire. Păziţi-vă de ele! Cereţi întotdeauna

TABLETELE ASPIRIN

cu crucea »Bayer«

KACIAN — jucătorul jugoslav cunoscut în Bucureşti i— a fost descalificat de federaţia croato - slovenă

BELGRAD. — In cursul matchului de campionat Gradjansky-Haiduc, disputat Duminică la Belgrad, jucătorul Kacian (Haiduc) a provocat un scandal monstru, pornit dela lovirea arbitrului.

Federaţia croato - slovenă, luând în judecare cazul jucătorului Kacian, a decis descalificarea lui.

Pe de altă parte, federaţia sârbă a suspendat pe jucătorii Ciabrici şi Dimitrievici dela B. A. S. K. pentru joc brutal şi provocare de incidente.

*

N. R. — Kacian este cunoscut la Bucureşti din matchurile pe care H. A. S. K. le-a jucat în Bucureşti acum câţiva ani.

Pentru ce maladiile vezicei sunt atât de frecvente?

Vezica este o pungă extensibilă şi destinată să strângă urina care se scurge în mod constant din filtrul renal, pentru a o elimina. Vezica, într'un cuvânt, este un muşchi găunos, putând să se contracteze tot atât de bine ca şi muşchii plini ai braţului, şi această proprietate, când se exagerează, în caz de inflamaţiunea acestui organ, provoacă suferinţe grele.

Insă, veţi zice, cum se poate ca vezica, fiind un organ intern bine protejat, poate să se inflameze atât de uşor? Infecţiunea pătrunde acolo în două moduri: 1. Pe cale ascendentă, microbii urcând dela extremitatea canalului urinar. 2. Pe cale descendentă, urina unui rinichi infectat făcând să contamineze o vezică sănătoasă.

Pagéol constitue tratamentul perfect al afecţiunilor căilor urinare.? El descoperă microbii până în cele mai mici refugii, descongestionează mucoasele redă urinilor limpeditatea şi diminuează frecvenţa emisiunilor.

Pagéol este salvatorul căilor urinare.

„Superlative dela Bucureşti"

CEL MAI bun extrem: Gică Popescu bun stopper: Răşinaru ghinionist: Baratky

Sub acest titlu, „Nemzeti Sport" publică următorul articol.

„La Bucureşti, se puteau alege foarte uşor din 4 echipe, comportările cari merită să fie „superlative". Iată rezultatul:

Cel mai iute jucător: Korányi (în echipa A), Onódy (în echipa B).

Cel mai bun joc de cap: Sárosi III (în echipa A) Tóth II (în echipa B).

Cel mai bun extrem: Gică Popescu.

Cel mai bun portar: Csikós.

Cel mai dur: Petrescu.

Cel mai bun „stopper": Răşinaru.

A jucat cel mai mult: Szalay II (135 de minute!)

Cel mai frumos goal: Al lui Hidasi.

Cel mai norocos goal: Al lui Spielmann

Cea mai mare decepţie: Tripleta noastră.

Cea mai bună tactică: a echipei B a Ungariei.

Tinerii cei mai talentaţi: Onódy şi Sűtó.

Jucătorul cel mai norocos: Spielmann. (Cât a fost inter nu i-a reuşit nimic: cum a trecut extrem, a marcat imediat)

Jucătorul cel mai ghinionist: Barátky. (In loc să joace pe teren, a ajuns pe masa de operaţie).

Cel mai bun trăgător: (N'au fost nici măcar trăgători, dar mi-te cel mai bun).

Lucrul cel mai îmbucurător: Jocul cavaleresc pe toată linia.

Cea mai mare greşeală de arbitraj: Neacordarea golului marcat de Sűtó.

JUVENTUS a plecat la Reşiţa fără Dunăreanu, dar cu Naciu, care, astfel, va trebui să joace astăzi

Eri dimineaţă, odată cu Sp. Studenţesc care s'a îndreptat spre Timişoara, Juventus a plecat la Reşiţa, unde joacă astăzi cu U. D. R.

Ghinionişti însă, roş-albaştrii au plecat fără Dunăreanu. Noroc însă că a făcut deplasarea Naciu, astfel că acesta, vrând-nevrând, va trebui să joace astăzi, deşi nu-i complect restabilit.

Deşi vine la Bucureşti în plin reviriment oborean,

C.A.M.T. are şanse reale în matchul cu UNIREA TRICOLOR

Bucureştenii anunţă o formaţie nouă cu Sucitulescu şi Cricitoiu

C.A.M.T. vine la Bucureşti în plin reviriment oborean.

Matchul cu Venus a însemnat pentru Unirea Tricolor un moment hotăritor.

Prin această neaşteptată victorie din Splaiu, Unirea Tricolor a reintrat cu şansele refăcute în pasionanta luptă dintre bucureşteni.

La un punct de Sportul Studenţesc şi înaintea Juventusului, oborenii mai pot câştiga această luptă pentru evitarea retrogradării.

C.A.M.T. are aşa dar ghinion că matchul de azi are o ambianţă precedentă atât de favorabilă echipei bucureştene.

Pentrucă, echipa din Obor va lupta până la capătul forţelor ca să câştige două puncte. Căci cu aceste două puncte — cum Sportul Studenţesc şi Juventus joacă în deplasare matchuri foarte grele — Unirea Tricolor va lua conducerea plutonului „de sacrificiu".

VEDETELE TIMIŞORENE SUNT IN FORMA MARE

Nu se poate spune însă că echipa timişoreană joacă la Bucureşti o partidă, în care nu are nicio şansă.

Rămâne valabilă o concluzie foarte importantă pentru matchul de azi.

C.A.M.T. este cea mai în formă echipă divizionară.

Dovada: echipa timişoreană nu a pierdut decât un match, pe acela cu Venus, la Bucureşti.

Şi aceasta pentrucă vedetele echipei timişorene: Reuter, Bindea, Chiroiu şi Toth sunt în formă excepţională.

Datorită acestor jucători, echipa timişoreană este azi în locul al doilea loc al clasamentului la egalitate de puncte cu Venus, leaderul campionatului.

FORMAŢIA OBOREANĂ: UN SEMN DE INTREBARE

C.A.M.T. şi-a anunţat formaţia, care a terminat la egalitate cu U.D.R. Aceea cu Reuter centru atacant.

C.A.M.T. va juca în următoarea formaţie:

Eichler; Chiroiu, Golgoţi; Iliaş, Hoffmann, Ianossi; Bindea, Toth, Reuter, Seleşi, Söcs.

Echipa oboreană nu şi-a anunţat încă formaţia. Pentrucă oborenii vor să utilizeze în matchul acesta pe Sucitulescu şi Cricitoiu.

Echipa va fi formată azi dimineaţă.

Pronosticul nostru: match nul.

Football Football Football Football Football Football Football

Adesgo - Militari şi A. S. Distribuţia - Ciclop,

derbyurile etapei de azi a campionatului districtual

O etapă în care avantajul terenului are un cuvânt hotărîtor

Astăzi se desfăşoară în cadrul campionatului districtual o etapă extrem de interesantă, bogată în matchuri tari şi spectaculoase.

Se pare că se vor produce importante modificări în cadrul clasamentului.

In cadrul acestei zile, se dispută două derbyuri de serii: Adesgo—Militari şi Distribuţia—Ciclop.

Avantajul terenului este hotărîtor în mai toate matchurile de azi.

CATEGORIA I. SERIA A.

UNIVERSUL—AV. SPORTIV
(teren Turda, ora 15)

Un match al cărui învingător s'ar părea că este Av. Sportiv, dar în care Universul îşi păstrează şansele intacte, mai ales că joacă pe teren propriu.

Este posibil ca până la urmă ambele formaţii să-şi împartă punctele.

MON. OFICIAL—COLŢEA
(teren ACSA, ora 11)

O dispută care, în mod normal, nu poate reveni decât Monitorului, care în plus joacă pe teren propriu.

Colţea, — prin autosuspendarea jucătorilor săi — şi-a descomplectat echipa, astfel că nu poate emite decât pretenţia unei înfrângeri onorabile.

Favorit: **Mon. Oficial.**

VIF. DACIA—ARSENAL
(teren Velodrom, ora 11)

Brusca revenire a Viforului trebuie să pună pe gânduri pe toţi aversarii, inclusiv pe cel de astăzi.

Favorit incontestabil: **Vif. Dacia**, care joacă pe teren propriu.

Arsenal a intrat într'o zodie neagră, şi nu poate pretinde decât o înfrângere onorabilă.

GLORIA—LEONIDA
(teren Militari, ora 15)

Ultimele rezultate, sau mai bine zis, toate rezultatele indică favorit pe **Gloria.**

CATEGORIA I. SERIA B.

AGER—METALOSPORT
(teren STB, ora 15)

Un match dârz între doi adversari al căror joc se bazează mult pe technică, dar a căror formă lasă de dorit.

Va învinge cine îşi va reveni în formă şi va şti să profite de greşelile adversarului.

Favorit: **Metalosport**

LUCEAFARUL—ACSA
(teren Venus, ora 11)

Gazdele cu trei matchuri victorii consecutive la activ, sunt favoritele acestei întâlniri.

Insă comunalii care şi-au pus echipa la punct, reprezintă un adversar greu, care are specialitatea matchurilor nule.

Deci: **match nul.**

ADESGO—MILITARI
(teren ACSA, ora 15)

„Suburbanii" au specialitatea matchurilor în deplasare şi periclitează serios şansele actualului leader, vechi adversar.

Totuşi „ciorăparii" sunt favoriţii întâlnirei, deoarece au o echipă mai bine legată şi mai technică. In plus au câştigat şi în trecut duelurile cu Militari.

Favorit: **Adesgo.**

SOCEC—SET
(teren Turda, ora 13)

Librarii au o misiune ingrată, prin faptul că — deşi joacă pe teren propriu — aliniază o formaţie incomplectă în urma rănirii a doi jucători şi eliminarea altuia (dintre cei mai buni).

SET-ul poate scoate un match nul, mai ales că joacă dur, lucru care îngreunează şi mai mult sarcina gazdelor.

Insă prin simplă impresie, indicăm favorit pe **Socec.**

ASCAM—METALOGLOBUS
(teren ASCAM, ora 11)

Rezultatul acestei partide se pare că va fi favorabil gazdelor cari au actualmente o echipă foarte bună şi cari pe teren propriu sunt aproape invincibili

Metaloglobus, a cărei echipă este într'o formă extrem de slabă, nu poate emite pretenţii de victorie, ci cel mult la un draw.

Totuşi o surpriză nu este exclusă. Favorit: **ASCAM.**

DISTRIBUTIA SUSTINE CEL MAI GREU MATCH

„pe terenul Biruinţa, în compania Ciclopului

O partidă grea şi prin faptul că petroliştii au patru oameni concentraţi şi va trebui să-i înlocuiască cu juniori.

Totuşi Ciclop va trebui să încline steagul (chiar dacă joacă Raffinsky), în faţa acestei formaţii.

Şansele Carmenului nu pot fi periclitate cu nimic de Suter.

IN CATEGORIA III-a

...leaderul primei serii susţine un atac energic al Vulturilor Carp. şi se pare că va ceda.

In schimb Naţional — deşi întâlneşte o echipă tare (respectiv Fulgerul) va învinge.

Iată programul complet al matchurilor de azi:

CATEGORIA I-a A

Universul—Av. Sportiv, teren Turda, ora 15. Coferu Vasile (Mănăilă, Cantacuzino).

Monitorul Oficial—Colţea, teren ACSA, ora 11. Bandrabur T. (Căpitanu Ion, Ambrozie).

Vif. Dacia—Arsenal, teren Velodrom, ora 11. Ţovaru Aurelian (Alterescu Jak, Grasu Ion).

Gloria—Leonida, teren Militari, ora 15. Vasilescu Bartolomeu (Dumitraşcu Gh., Machiţescu).

CATEGORIA I-a B

A.G.E.R.—Metalosport, teren S. T. B., ora 15. Jaroşievici (Cezar Iosif, Tulbure Lazăr).

Luceafărul—A.C.S.A., teren Venus, ora 11. Ştefănescu Aurel (Fluieraş, Vogel).

Adesgo—Militari, teren ACSA, ora 15. Creţu Aurel (Sauciuc, Obreja Gh.).

Socec—S.E.T., teren Turda, ora 13. Pătraşcu Traian (Mănăilă).

ASCAM—Metaloglobus, teren Ascam, ora 11. Gruţescu Mircea (Boancă Gh., Marcus Herman).

CATEGORIA II-a A

Griviţa—Colentina, teren B.T.M. T., ora 11. Dumitrescu Traian. Favorit: Griviţa.

Industria Iutei—Pebe, teren Iuta, ora 11. Fried Ladislau. Fav.: Ind. Iutei.

Dacia Traiană—Orfeus, teren Unirea, ora 9. Bauer Eugen. Fav.: Dacia Tr.

Distribuţia—Ciclop, teren Biruinţa, ora 11. Greculescu (Necşulescu). Fav.: Distribuţia.

Stăruinţa—C.F.R.B.T., teren Macabi, ora 13. Neguţ Ion.

CATEGORIA II-a B

S. T. B.—I. Dârlău, teren S.T.B., ora 11. Buruc Niculae (Petrescu H.). Fav.: S.T.B.

Victoria—Biruinţa, teren Iuta, ora 13. Wetzer Ştefan. Match nul.

Sp. Muncitoresc—Garajul Mihăescu, teren Arsenal, ora 11. Farcaş Carol. Fav.: Garaj Mihăescu.

Suter—Carmen, teren Colentina, ora 11. Drăgan Emil. Fav.: Carmen.

CATEGORIA III-a

Vul. Carpaţi—Laromet, teren S. T. B., ora 13. Cezar Iosif. Fav.: Vult. Carp.

Zburătorii—Băneasa, teren Colentina, ora 13. Kleinikel Anton. Fav.: Zburătorii.

Fichet—Energia, teren Iuta, ora 15. Mitran Const. Fav.: Fichet.

CATEGORIA III-a B

Dâmboviţa—A. S. Capitala, teren Macabi, ora 9. Pascu Aurel. Match nul.

Fulgerul—Naţional, teren Ascam, ora 15. Ştefănescu D. Fav.: Naţional.

Şoimii—Phenix, teren S. T. B., ora 9. Petrescu Haralambie. Fav.: Şoimii.

Cotroceni—P. T. T., teren Militari, ora 9. Bercovici Matei. Fav.: P.T.T.

Generala—Comro, teren Arsenal, ora 9. Feher Nicolae. Fav.: Comro.

REZERVE

Macabi—Ciclop, teren Macabi, ora 15. Bărbulescu Şt.

Metaloglobus—Rapid, teren Ascam, ora 13. Bercovici Herman.

S.E.T.—Metropola, teren Ascam, ora 9. Marcus Herman (Boancă Gheorghe).

JUNIORI A

Socec—Colentina, teren Turda, ora 11. Ing. Lăzărescu Ion.

Venus—Metropola, teren Venus, ora 9. Popescu Constantin.

Rapid—Militari, teren Giuleşti, ora 13. Ioachim Ion (Nicoară, Dumitrescu Mircea).

Olimpia—Adesgo, teren Acsa, ora 13. Raţiu Vasile.

Monitorul Oficial—Gloria, teren Acsa, ora 9. Căpitan Ion (Ambrozie Vasile).

JUNIORI B

Industria Iutei—A.G.E.R., teren Iuta, ora 9. Litz Wilhelm.

Macabi—Ascam, teren Macabi, ora 11. Paven Aurel.

Luceafărul—Vergu, teren Venus, ora 13. Mincu Dumitru.

S.E.T.—Sp. Studenţesc, teren Unirea, ora 11. Xifando Em.

JUNIORI C

Un. Tricolor—Sp. Muncitoresc, teren Unirea, ora 13. Pop Victor (Nicolau, Ştefănescu Jean).

Turda—Universul, teren Turda, ora 9. Repanovici Radu.

Colţea—Acsa, teren Colentina, ora 9. Cristea Marin.

Vif. Dacia—Leonida, teren Velodrom, ora 9. Xifando Denis (Alterescu Jak).

Standard—Suter, teren Arsenal, ora 15. Kapjdan Ferdinand.

DIVIZIA NAŢIONALA A

Rapid—Amefa, Giuleşti, ora 15. Tică Iliescu (Vasilescu B., Creţu Aurel).

Unirea Tr.—C.A.M.T., Unirea, ora 15. Ceaureanu I. (Greculescu P., Pop Victor).

Şaptesprezece matchuri azi

în Divizia Naţională B, în provincie

Azi se dispută în provincie 17 partide în cadrul diviziei naţionale B:

SERIA I-a

Ploeşti

Tricolor C.F.P.V.—C.A.O.
Favorit: Tricolor C.F.P.V.

Braşov

Astra—A. S. Constanţa
Favorit: A. S. Constanţa.

Craiova

F. C. Craiova—F. C. Brăila.
Favorit: F. C. Craiova.

Tg. Mureş

Mureşul—Dragoş Vodă
Favorit: Mureşul.

Iaşi

Victoria C.F.R.—F. C. Nistru.
Favorit: Victoria C.F.R

SERIA II-a

C.F.R. (Simeria)—Vulturii Textila.
Favorit: C.F.R.

Brad

Mica—Jiul.
Favorit: Mica.

Mediaş

Sparta—Chinezul.
Favorit: Sparta.

Arad

Gloria—Electrica.
Favorit: Gloria.

Lupeni

Minerul—C.F.R. (Tr. Severin).
Favorit: Minerul.

SERIA III-a

Oradea

Crişana—Victoria (Carei)
Favorit: Crişana.

Turda

Cimentul—S.S.M.R.
Favorit: Cimentul.

Oradea

Stăruinţa—Oltul.
Favorit: Stăruinţa.

SERIA IV-a

Chişinău

Macaby—Turda.
Favorit: Turda.

Ploeşti

Ferroemail—Doc.
Favorit: Ferroemail.

Cernăuţi

Muncitorul — Macaby (Bucureşti).
Favorit: Macaby.

Brăila

Franco Română—Traian
Favorit: Franco Româna.

Delegaţii federali

pentru jocurile de Duminică

DUMINECA, 29 OCTOMBRIE 1939 ORA 15.

DIVIZIA NAŢIONALA

Unirea Tricolor—C.A.M.T. la Bucuresti teren Unirea, delegat federal d. cpt. Rădulescu Victor; Rapid —A.M.E.F.A. la Bucureşti, teren C.F.R. delegat federal d. Denis Xifando; Victoria—Gloria C.F.R. la Cluj, teren Municipal, delegat federal d. Dr. Theodor Trifu; U.D.R.—Juventus la Reşiţa, teren U.D.R. delegat federal d. Burdu_loiu (cont UDR); F. C. Carpaţi—Venus la Baia Mare, teren Carpaţi, ora 14, delegat federal d. col. Davila; Ripensia—Sportul Studenţesc la Timişoara, teren Electrica, delegat federal d. avocat Fărcăşanu.

DIVIZIA NAŢIONALA B

SERIA I

Tricolor C.F.P.V.—C.A.O. la Ploeşti, teren Municipal, delegat federal d. ing. Chiru; Astra Sportivă—A. S. Constanţa la Braşov, teren Regele Carol II, delegat federal d. Dr. Riter Samoil; F. C. Craiova — F. C. Brăila la Craiova, teren O.N.E.F., delegat federal d. Anghel Dumitrescu; Mureşul — Dragoş Vodă la Tg. Mureş, teren Municipal, delegat federal d. Radu Nicolae; Victoria C.F.R.—F. C. Nistru la Iaşi, teren Parcul Sportiv, delegat federal d. ing. Cezar Partenie.

SERIA II

C.F.R. Simeria—Vulturii Textila la Simeria, teren C.F.R. delegat federal d. Sebeşan; Mica—Jiul la Brad, teren Mica, delegat federal d. Gh. Ferdinand în contul grupării Mica; Sparta—Chinezul la Mediaş, teren Sparta, delegat federal d. Ilie Curea; Gloria—Electrica la Arad, teren Gloria, delegat federal d. Dr. Tisu Corneliu; Minerul—C.F.R. T. Severin la Lupeni, teren Minerul, delegat federal d. Preot Pop Ioniţă.

SERIA III

Crişana—Victoria la Oradea, ora 11 dimineaţa teren Regele Carol II, delegat federal d. prim procuror Iosif Nestor; Cimentul—S. S. M. R. la Turda, teren Cimentul, delegat federal d. Ing. Valeriu Oprişenescu (în contul Cimentului); Stăruinţa—Oltul la Oradea, teren Regele Carol II, ora 14.30, delegat federal d. Eronim Buzea.

SERIA IV

Macabi Chişinău—Turda la Chişinău, teren Regele Ferdinand, delegat federal d. maior Alex. Vladovici; Ferroemail—Doc la Ploeşti, teren Ferroemail, delegat federal d. magistrat Căplescu; Muncitorul—Macabi Bucureşti la Cernăuţi, teren Dragoş Vodă delegat federal d. Stehan; Franco Română —Traian la Brăila, teren Franco Română, delegat federal d. Polidor Lichiardopol.

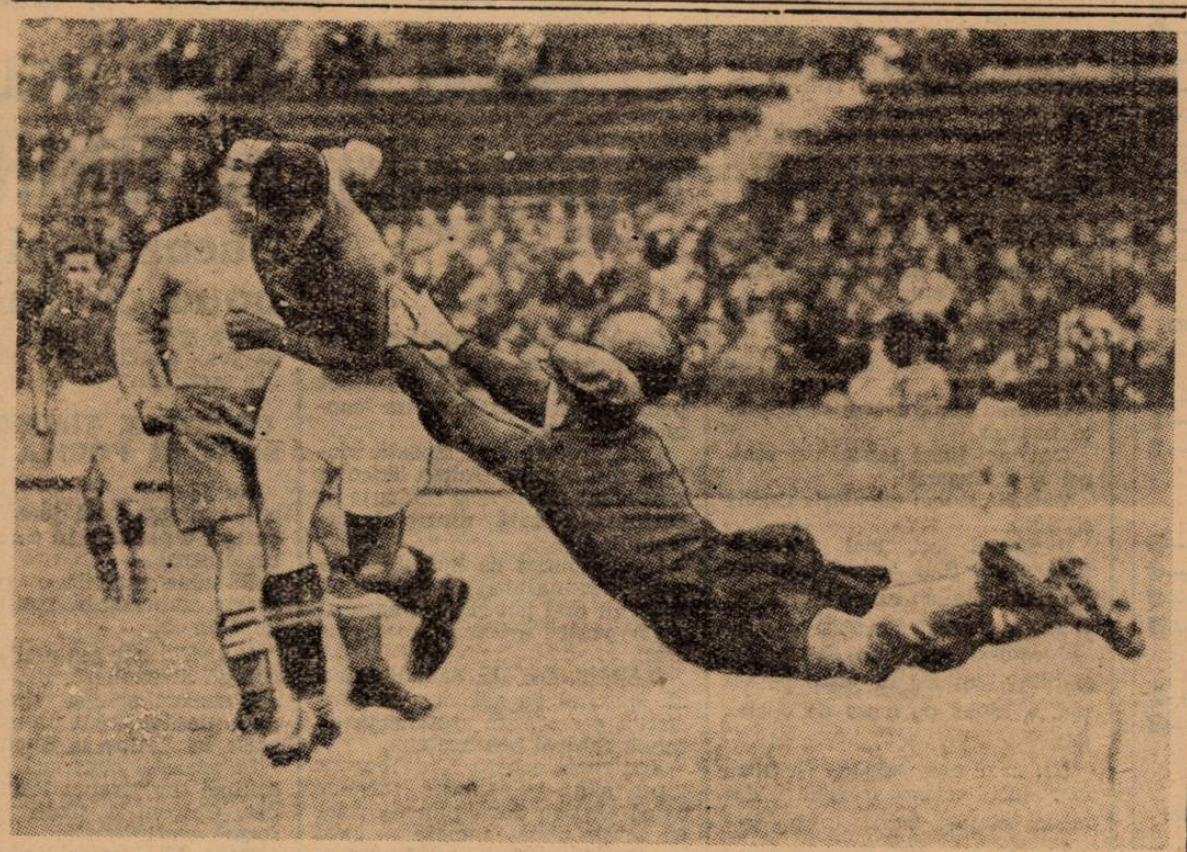

Epp, „noul Sindelar", în luptă cucelebrul Bürger, în matchul Viena—Praga

O faptă sportivă a Districtului Teleorman

In toată ţara manifestaţiile sportive au început de mult, numai în judeţul Teleorman nu au început şi nu se va mai începe toamna aceasta.

Mai jos redăm cauza acestei amânări. Din cauza concentrărilor jucătorilor dela grupările din districtul Teleorman, grupările nu se puteau prezenta la jocurile de campionat. D-nii profesor George Teni şi Petre Wagner au decis să vie în ajutorul cluburilor ,amânând campionatul pentru la primăvară, când se va juca tur şi retur, începând dela 15 Martie ca să se poată termina până la 31 Mai 1940, când se desemnează campionul Districtului.

Football Football Football

Comitetul executiv F. I. F. A. a luat importante hotăriri în ultima sa şedinţă

Zilele trecute am publicat o telegramă dela Berna în legătură cu şedinţa comitetului de urgenţă al F. I. F. A.-ei, ţinută în acea localitate.

Astăzi revenim cu amănunte asupra hotărîrilor luate:

● **Comitetul a făcut un examen de ansamblu al situaţiei footballului internaţional şi a luat hotăriri de ordin administrativ pe care situaţia le impune.**

● **Şedinţa viitorului congres a fost fixată la Luxemburg. Ca date au fost propuse 10—12 Mai 1940. Cât despre şedinţa viitoare a comitetului executiv, ea va avea loc la 9—10 Decembrie la Genua.**

● **Comitetul a studiat modificările regulamentului cupei mondiale, pe care le va discuta în viitoarea şedinţă a sa.**

● **Cererea de ajutorare a jucătorului Schmenss (lovit în matchul Europa Centrală — Europa de Vest), cerere introdusă de clubul First Vienna, a fost respinsă.**

● **In ce priveşte pe Baikuşeff, fundaşul bulgar, comitetul a însărcinat pe d. dr. Andreievici din comitetul executiv, de a se pune în legătură cu preşedintele federaţiei bulgare, în limitele unui regulament.**

● **Comitetul a hotărît, în ce priveşte transferările, că dacă un club dă o deslegare subordonată unor condiţiuni care presupun obligaţia jucătorului de a semna pentru un anumit club, această deslegare nu este valabilă dacă nu poartă semnătura jucătorului de acceptare.**

● **Comitetul a precizat redactarea regulamentului turneului olympic din 1940. La cererea C. I. O.-ului relativ la posibilităţile F. I. F. A.-ei de a asigura organizarea technică a turneului de football dela Helsinki, va răspunde că F.I.F.A. se va supune în această chestiune deciziei pe care o va lua C. I. O.**

● **Comitetul executiv a examinat — în fine — cu preşedintele comisiei regulilor de joc, traducerile regulilor de joc puse la punct de Internaţional Board în ultima sa şedinţă şi alte chestiuni relative la regulile de joc şi de arbitraj. Comitetul a luat măsurile necesare pentru a asigura traducerile oficiale în diverse limbi a textului englez cu regulile de joc.**

Cine s'a înscris la Şcoala Naţională de Antrenori

Astăzi, în ziua inaugurării şcoalei de antrenori, găsim interesant să publicăm numele elevilor înscrişi.

Iată-i:

Albu Gh., Fieraru, Vâlcov C., Duca, Gh. Constantinescu-Grecu, Wetzer Şt., Şt. Bărbulescu, E. Svetkowsky, Ernest D., Andrei Herman.

I. Lucasievici, I. Drăgoescu, Palatis M., I. Marian, Şt. Ströck, Secăşteanu Gh., Giurgiu N., L. Szule, Müller Ad., Al. Szillard.

Csilag, Boros, Al. Solvay, C. Stoianovici, I. Raiotă, Şt. Raţiu, J. Blumer, C. Viziru, T. Carianopol, M. Babuşcă, A. Zimmer.

Vaida, C. Maior, Gh. Vecerek, V. Dumitrescu, S. Taciuc, Gh. Ghermănescu, N. Deac, Lăzărescu, St. Cârjan, Dragomir Ionescu.

Gh. Ghelmăreanu, I. Grigorescu, Măltinescu, I. Lăpuşneanu, C. Drăgulescu, N. Iordăchescu, Ujlachy, M. Ganţu, F. Glasser, Tatalovici D.

Nan Ion, D. Bejenaru, Cârlig Romulus, Coteanu A., Cruli N., Pop Vasile, Suteu Mircea, J. Lissiach, V. Boldiş, Gh. Manolescu.

Iosif Nic., Al. Georgescu, Demetrovici, Dociu Titus, Petrescu Nic., lt. Bârsănescu, Stoica Tudor, Strătescu M., Burdan Carol, Şimşinovici Al.

Adojan, Bogdan I., Baratky, Fotino Nic., C. Braun, Palmer, Prassler, Sadowsky, Massler, Genu D.

Bodescu şi Ambrozie.

Sesta a rămas tot acrobat. Iată-l în matchul cu Praga într'o atitudine caracteristică

NEVRARGYL
Dr. BOUSQUET
CALMEAZĂ IMEDIAT DURERILE DE CAP şi ORICE NEVRALGII
In cutii a 3 tablete şi a 20 tablete

Şcoala Naţională de Antrenori — ca şi celebra Reichsakademie fuer Leibesuebungen din Berlin — se bucură de un cadru cu verificată seriozitate ştiinţifică

Scrisoarea de mulţumire adresată de d. General Gabriel Marinescu d-lui director al A. N. E. F.-ului

Şcoala Naţională de Antrenori îşi începe azi, la ora 11, la A. N. E. F., cursurile.

Pentru faptul că directorul Academiei Naţionale de Educaţie Fizică a pus la dispoziţia şcoalei toate laboratoarele şi sălile de curs ale institutului, d. general Gabriel Marinescu i-a adresat o scrisoare de mulţumire, impresionantă prin sobrietatea şi concizlunea conţinutului.

Iat-o:

DOMNULE DIRECTOR,

Am luat cunoştinţă cu vie satisfacţie de adresa dv. No. 5917 din 13 Octombrie 1939, prin care ne arătaţi că puneţi la dispoziţia Şcoalei Naţionale de Antrenori, pe care personal am creiat-o la Federaţia Română de Football Asociaţie, sălile de cursuri, laboratoriile şi stadionul.

Pentru înţelegerea deplină pe care aţi dovedit-o, vă aduc mulţumirile mele, atât dv. cât şi corpului profesoral. Acest început de colaborare rodnică între Academia Naţională de Educaţie Fizică şi sportul de iniţiativă privată va fi de bun augur pentru îndrumarea tineretului românesc pe adevăratul făgaş, îndemnându-l astfel către practicarea sportului raţional conceput.

Sănătate!

Preşedintele Federaţiei,
General Gabriel Marinescu

FESTIVITATEA DE AZI

Deschiderea cursurilor se va face într'un cadru impunător. La solemnitatea de azi dela A. N. E. F. vor participa d. general Gabriel Marinescu, iniţiatorul Şcoalei Naţionale de Antrenori, precum şi toate personalităţile bucureştene ale sportului românesc.

După ce d. Liviu Iuga va rosti un scurt cuvânt introductiv, d. Virgil Economu va ţine prima lecţie a şcoalei: „Ce este şi cum se joacă footballul".

Aşa cum am anunţat, programul cursurilor a fost alcătuit, astfel că această prelegere poate fi considerată ca o lecţie de deschidere.

O PARALELA INTRE ŞCOALA NAŢIONALA DE ANTRENORI ŞI REICHSAKADEMIE FUER LEIBESUEBUNGEN

Scrisoarea adresată de d. general Gabriel Marinescu, directorului Academiei Naţionale de Educaţie Fizică relevă cadrul ştiinţific, în care se vor desfăşura cursurile şcoalei.

Se impune însă şi o altă serie de constatări tot atât de importante.

Şcoala Naţională de Antrenori este o instituţie, care nu poate fi regăsită decât în ţările cu football de elită.

O atentă studiere a programului şi cadrului acestei instituţii, care face footballului românesc mai multă cinste decât o victorie asupra Angliei, conduce la o apropiere excepţional de importantă.

Pe continentul european nu mai poate fi găsită o instituţie asemănătoare cu Şcoala Naţională de Antrenori, decât la Berlin, în celebra „Reichsakademie für Leibesübungen", recunoscută în toată lumea, drept cauză a formidabilului progres al footballului german modern.

Rolul Şcoalei Naţionale de Antrenori nu poate fi ignorat.

Toată lumea trebue să recunoască total că, dacă footballul românesc va înregistra progrese REALE, aceasta va fi posibil numai prin Şcoala Naţională de Antrenori.

41 matchuri, 200.000 spectatori, 172 goaluri...

...Iată bilanţul primei etape a „campionatului de răsboi" din Anglia

Arsenal a învins Chelsea cu 8-4

Prima etapă a campionatului englez a dat următoarele rezultate.

Grupa Sud A: Arsenal—Charlton Athletic 8-4. Millwall—Norwich City 1-1. Tottenham Hotspur—Southend Utd 2-1. Clapton Orient—Watford 2-1. Crystal Palace—West Ham United 6-2.

Grupa Sud B: Brentford—Chelsea 2-2. Brighton and Hove—Aldershot 4-0. Fullham—Portsmouth 2-1. Reading—Queen Park 2-0.

Grupa de centru: Birmingham—Wolverhampton Wanderers 3-2. Leicester City—Wallsall 6-1 Northampton—Coventry City 1-1. West Bromwich Albion—Luton Town 3-1.

Grupa: Centru-Est: Chesterfield—Lincoln City 8-0, Doncaster—Sheffield W. 2-2. Grimsby Town—Mansfield Town 2-1. Notts County—Rotterham 2-0. Sheffield United—Notts Forest 3-0.

Grupa Nord-Est: Bradford City—Halifax Town 5-1. Darlington—Hull City 2-0. Huddersfield Town—Bradford 4-1. Newcastle United—Hartlepools 2-1. Middlesbraugh—York City 3-1.

Grupa Sud-West: Bristol City—Cardiff City 1-1. Swindon Town—Newport City 2-0. Plymouth—Torquay United 4-0. Swansea Town—Bristol Rovers 0-0.

Grupa de West: Everton—Stoke City 4-4. Manchester City—Manchester United 4-0. Liverpool—Stokport County 3-0. Port Vale—Crewe Alexandra 6-1. Chester—Tranmere Rovers 2-1. Wrenham—New Brighton 6-4.

Grupa de Nord-West: Blackburn Rovers—Blackpool 1-1, Burnley—Bolton Wanderers 1-1, Preston North End—Bury 2-1, Oldham Athletic—Southport 4-3, Barrow—Rochdale 3-1. Carlisle United—Accrington 0-0.

Shoturi şi bare

MATCHUL echipei B a Ungariei la Zagreb în ziua de 12 Noembrie nu va mai avea loc din motive financiare. Nu se ştie dacă iugoslavii au oferit prea puţin, sau ungurii cer prea mult!

*

RAPID din Viena a învins Joi la Bratislava pe SK Bratislava cu 5:3 (1:1).

*

● **Este posibil** ca Slovacia să susţină, înaintea matchului de revanşă cu Germania (3 Dec. la Berlin), un alt match internaţional cu Jugoslavia la 26 Noembrie.

*

● **Bratislava** este în fruntea campionatului Slovaciei cu 12 puncte şi cu un goal average de 37:5. Urmează în ordine Slavia Presov 8 p. S. K. Zilina (7) Nocaves (7) etc. Ultima în clasament este T. S. Topolcsany cu 1 p.

Goalgetterii campionatului sunt cei trei înaintaşi ai leaderului Arpas, Luknar şi Porubsky cu 11, 8 şi 8 goaluri marcate.

IERI LA BĂNEASA TRAP

Elly a câştigat finala premiului D. Matak

Impresionanta victorie a lui Szeged.—Dexter Hanover, Joly, Ghimp şi Mohor au realizat comportări meritorii

La Băneasa-Trap a avut loc eri o reuniune de mare importanţă.

Din cauza lipsei de spaţiu, suntem însă nevoiţi să ne rezumăm la principalele caracteristici.

Proba capitală a zilei a fost finala importantei întreceri, premiul D. Matak.

Au concurat în această dispută o parte din cei mai buni cai de doi şi trei ani români.

Victoria a revenit excelentei Elly care a dispus de Aurica şi Străjer.

Performanţa învingătoarei este deosebit de merituoasă. Mai ales dacă avem în vedere recordul — 1.28.8 — şi faptul că a ocolit. Acest succes o arată pe Elly ca una din serioasele candidate ale Derbyului din anul viitor.

Despre Aurica şi Străjer, cuvinte de laudă. Străjer fără două greşeli ar fi fost redutabil.

Impresionant a fugit Szeged în premiul Dachs.

Armăsarul d-lui Tassopol a dispus de o seamă din vedetele trapului nostru printre cari se aflau Gondolat II, Trixie, Gruia, Havana şi Pandur.

Indiscutabil, Szeged este un animal de ridicată valoare. După Joppa Hanover, este cel mai bun cal de trei ani care a fugit în România.

Repriza de consolaţie a premiului D. Matak a revenit cu mare uşurinţă iepei Joly, care a dat o nouă dovadă a calităţilor cu care este dotată.

Vom semnala deasemeni comportările realizate de Dexter Hanover, Ghimp şi Mohor. A plăcut stilul victoriei lu Dexter Hanover. Este o viitoare vedetă.

Ghimp a fugit bine iar Mohor îşi datorează victoria în largă măsură energiei cu care d. Novaci l-a susţinut în lupta finală.

D-sa a fost cel mai bun conducător al cursei.

Organizare ireproşabilă şi asistenţă numeroasă.

Rezultatele technice

792. Premiul DAY STAR — Condiţie (1/1)
(14,27) 9000, 2300, 1000, 700 lei

786 PR. AXTELL	1	1700	2.56^6	1.43^9	Corol	20	27
786 Năluca	2	1740	58^8	42^8	Tassopol	29	25
784 Şoim	3	1700	3.02^3	42^8	Crainic	228	100
771 Dracu	4	1740	03	45^2	Slobozenco	92	63
770 Icar		1760	06^8	50^9	Strijiniuc	624	1400
693 Suveran		1780	11^1	53^8	Iurca	264	560
— Vecera		1700	20^7	58^1	Terehov	1551	2800
670 Dolly B.		1720	11^3	51^2	Gaidaev	71	127[1]
784 Union		1740	15^1	52^1	Zabelin	686	311[2]
387 Ulm		1700	—	—	Pavlic	155	87[3]

1) Dist. VII pt. mers neregulat
2) Dist. VIII pt. galopuri repetate
3) Dist. pt. galopuri repetate

PRINCESSE AXTELL aparţine d-lui I. Franc şi este antrenată de S. Corol
Primă de crescător lei 900 d-lui I. Franc.
Cotele: Tribună: 20; 13, 14, 36; Peluză: 27; 13, 14, 18:10 lei

793. Premiul DIMITRIE MATAK — Consolaţie
(14,54) 10000, 3000, 1500, 500 lei

779 JOLY	1	1600	2.30^2	1.33^9	Gaidaev	12	13
785 Fugar	2	1500	31^2	40^6	Andreyewsky	230	159
79 Grczava	3	1640	32^6	33^2	Crainic	[illegible]	87
779 Chilipir	4	1500	33^9	42^6	Crotenco	345	319
779 Dulcinea		1540	37^5	42^3	Thal	93	76
779 A. 1		1520	37^7	43^3	T. Marcu	130	87
780 Draga Mea		1640	39^9	37^6	Grăjdănescu	12	13
787 Miriştea		1640	51^9	44^8	Szabo	503	250
780 Rama II		1680	3.22^4	2.00^5	Grünwald	—	—

JOLY (Johannes şi Peggy II) aparţine Grajdului Sterea şi este antrenată de J. Marcu.
Primă de crescător lei 1000 d-lui B. Grăjdănescu.
Cotele: Tribună 12; 11, 18, 16; Peluză: 13; 13, 20, 17:10 lei.
Event: Tribună 29; Peluză 41:10 lei.

794. Premiul DOCTOR WHITE — Performanţă
(15,18) 16.000, 3000, 1200, 800 lei

772 DEXTER HAN.	1	2220	3.25	1.32^3	Cercasov	16	17
768 Răsura	2	2200	25^2	33^3	Gaidaev	42	55
772 Durdulia	3	2200	29	35	Corol	168	136
787 Pinkerton	4	2200	34^7	37^6	Gavrilescu	476	280
768 Brenn		2180	29^6	36^1	Fischer	56	52[1]
761 Columbus		2180	—	—	Grünwald	61	53[2]

1) Dist. IV pt. mers neregulat
2) Dist. pt. mers neregulat

DEXTER HANOVER (Petre the Brewer şi Rani) aparţine d-lui Al. Pitişteanu şi este antrenat de N. Terehov.
Cotele: Tribună 16; 14, 16. Peluză: 17; 16, 20:10 lei.

795. Premiul FIDELITAS — Handicap
(15,41) 10.000, 3000, 1200, 800 lei

787 MOHOR	1	1700	2.43	1.35^9	Novaci	124	126
696 Domnica	2	1760	43^3	32^8	Brânzea	216	223
777 Voevodul Ţig.	3	1760	44	33^2	Gartenberg	20	19
790 Catinca	4	1780	44^2	32^2	N Ionescu	28	28
774 Sorvaneţ		1780	44^8	32^6	P. Dumitrescu	167	175
783 Brebenea		1800	45^1	31^7	Lt. Georgescu	103	78
767 Va-ta		1740	47^7	36^4	Abăluţă	84	56

MOHOR (Gordon Peter şi Muszika) aparţine Grajdului Sterea şi este antrenată de J. Marcu.
Cotele: Tribună 124; 75,69; Peluză: 126; 51. 53:10 lei.

796. Premiul DACHS — Handicap
(16,05) 14.000, 4000, 2000, 1000 lei

723 SZEGED	1	2260	3.19	1.28^1	Tassopol	74	60
781 Gruia	2	2280	19^3	27^4	Podoleacov	51	66
784 Gondolat II	3	2300	20	27	Gaidaev	78	73
782 Havana	4	2260	21^4	29^1	Andreyewsky	79	90
788 Trixie		2240	22^4	30^4	Cercasov	21	18
760 Pandur		2260	24^6	30^5	Fischer	204	251
790 Katy Caid		2220	25	32^3	Corol	579	464
754 Naplopo		2220	26^6	33^1	Bordei	2509	1510
781 Voraus		2240	24^4	31^3	Dobrescu	82	102[1]

1) Dist. VI pt. mers neregulat

SZEGED (Imred şi Rebeka) aparţine d-lui T. Tassopol şi este antrenat de proprietar.
Cotele: Tribună: 74; 20, 17, 22; Peluză: 60; 18, 19, 18:10 lei.
Event: Tribună 1800; Peluză 1000::10 lei.

797. Premiul DIMITRIE MATAK — Condiţie — Repriza finală
(16,31) 45.000, 15.000, 7000, 3000, 2000 lei

780 ELLY	1	1680	2.29^2	1.28^8	Pavlic	19	20
779 Aurica	2	1540	29^4	37	Gram	159	242
778 Străjer	3	1560	29^5	35^8	Szabo	104	139
779 Floare	4	1640	32^4	32^9	Drăgotescu	386	457
779 Avion		1560	34^7	39^2	Cercasov	27	25
780 Taina		1640	36^5	35^4	T. Marcu	344	206
779 Arama		1520	38^6	43^3	Grăjdănescu	181	149
780 Allah		1560	39	41^9	Fischer	97	85
780 Eol		1640	39^5	37^3	Dobrescu	1268	515
780 Gaby M.		1720	40^6	33^4	Gaidaev	181	149

ELLY (E. Colcrado şi Elstar II) aparţine d-lui C. I. Gabroveanu şi este antrenată de M. Pavlic.
Primă de crescător: lei 1500 d-lui I. Köpe; lei 700 d-lui Col. I. Georgescu; lei 300 d-lui M. Abăluţă; lei 200 d-lui I. Köpe.
Cotele: Tribună 19; 15, 26, 30; Peluză 20; 15, 26, 29:20 lei.
Event: Tribună 177; Peluză 160:10 lei.

798. Premiul BILLY BUNCKER — Handicap
(16,54) 9000, 2300, 1000, 700 lei

789 TAIS	1	2200	3.27^4	1.34^3	Pavlic	32	36
787 Giovinezza II	2	2120	28	38^1	Podoleacov	51	39
789 Ialpug	3	2140	28^2	37^3	Fischer	31	30
787 Furor	4	2100	29^6	39^8	Dumitrescu	—	—
759 Cilly Hanover		2120	29^7	38^6	Voronin	167	240
789 Crăiasa		2140	29^8	38	Dobrescu	89	58
786 Lilia		2120	32^2	40^1	Slobozenco	257	230
776 Tara		2120	33^6	40^6	Drăgotescu	172	311
755 Dudu Gordon		2100	38^4	44	Gaidaev	88	80
770 Speranţa		2100	40^6	45^2	Iurca	239	330[1]

1) Dist. X pt. mers neregulat

TAIS (Adonis şi Gordânia) aparţine d-lui V. Krukowsky şi este antrenată de M. Pavlic.
Cotele: Tribună 32; 13, 13, 12; Peluză 36; 12, 12, 13:10 lei.

799. Premiul JOHN GARNER — Record — Repriza I-a
(17,15) 9000, 2300, 1000, 7000 lei

778 GHIMP	1	1780	2.40^8	1.30^5	Slobozenco	101	146
767 Nataşa	2	1780	2.40	30^3	Cercasov	25	26
778 Sonia Worthy	3	1760	42^1	32^1	Corol	[illegible]	79
791 Spic	4	1740	42^2	33^2	Ghimea	[illegible]	45
790 Poeniţa		1780	43^8	31^9	Szabo	[illegible]	244
672 Sorana		1720	44^6	35^7	Andreyewsky	422	1650
769 Don		1700	45^3	37^2	Pavlic	59	38
772 Extra		1740	45^9	35^3	Fischer	321	282
767 Peter Gordon		1720	46	36^5	Crotenco	92	79
776 Puica		1680	46^7	39^2	Toderaş	279	330
791 Tufănica		1760	49^7	36^4	Gaidaev	501	330
790 Oborean		1760	51	37^2	Crainic	259	160
773 Pikaver		1720	3.02^4	46	Lucan	—	—

GHIMP (Gordon Peter şi Duduia) aparţine d-lui N. Stănciulescu şi este antrenat de C. Slobozenco.
Primă de crescător lei 900 d- lui L. Rous.
Cotele: Tribună 101; 26, 18, 29; Peluză 146; 29, 17, 28.
Event: Tribună 414; Peluză 932:10 lei.

800. Premiul JOHN GARNER — Record — Repriza II-a
(17,35) 9000, 2300, 1000, 700 lei

778 REDEA	1	1720	2.41^2	1.33^7	Moldovan	50	90
764 Mura	2	1760	41^5	31^8	Szabo	84	88
778 Centaur	3	1780	41^7	30^8	Crainic	80	48
788 Talaz	4	1800	42^3	30^1	Dumitrescu C.	34	23
778 Cartuşel		1780	42^6	31^3	Gram	225	806
790 Bruma II		1780	43^2	31^7	Lucan	73	110
773 Dolly Worthy		1760	46^8	34^8	Crotenco	369	605
774 Livada		1760	49^3	36^2	Cristodorescu	629	880
719 Dâmb		1720	53^4	40^8	Komarniţky	1168	1936
779 Peter Worthy		1740	54^6	40^5	Toderaş	629	880
753 Gangster		1760	3.08^2	43^5	Andreyewsky	209	220
778 Vuet		1800	11^8	46^6	Tassopol	46	64
774 eles II		1720	2.47^3	37^3	Strijiniuc	498	249[1]

1) Dist. VIII pt. mers neregulat

REDEA (Hârtop şi Arkon Bokron) aparţine d-lui P. Lazăr şi este antrenată de I. Zabelin.
Primă de crescător lei 900 d-lui P. Lazăr.
Cotele: Tribună 50; 21, 17, 30; Peluză 90; 23, 23, 25:10 lei.

Conducătorii noştri amatori

D. V. NOVACI
a condus energic pe Mohor

Inscrieri în alergările importante

ZIUA XIX-a
DUMINICA, 5 NOV.
Premiul CH. VIVIAN
100.000 lei — 1300 metri
L'Aouzèle, Rush, Stop, Favorit, Iortoman, Mărţişoara, Bilitis, Nippes, Mitsouko III, Corniţa, Argintiu, Persane, S. O. S., Betty.

ZIUA XXI-a
DUMINICA 12 NOV.
Premiul N. FILIPESCU
80.000 lei — 1700 metri
Zefir, Brelan, Monfaucon, L'Aouzèle, Agitatote, Miami, Rush, Betty, Blue Girl, Liliac II, Barius, Găman, Iortoman, Mărţişoara, Gavroche, Bilitis, Pénitence, Badar, Bien Aller, Argintiu, Persane, S. O. S., Principessa, Tour de Vis.

Hipism

INFORMAŢII

ERI LA BANEASA-TRAP

● AU fost distanţaţi:
Doly B, în premiul Day Star, pentru mers neregulat.
Union şi Ulm, în aceeaşi cursă, pentru galopuri repetate.
Brenn şi Columbus, în premiul Doctor White, pentru mers neregulat.
Voraus, în premiul Dachs, tot pentru mers neregulat.
Speranţa, în premiul Billy Buncker, pentru mers neregulat.

● **JELES II**, în premiul John Garner, repriza a doua pentru mers neregulat.

● **ŞI-AU** ameliorat recordul carierii:
Năluca, cu 3,5 secunde; noul record 1.42.8.
Dracu, în 2,3 secunde; noul record 1.45,8.
Fugar, cu 3,3 secunde, noul record 1.40.8.
Chiolipi, cu 2,9 secunde; noul record 1.42.6.
Dexter Hanover, cu 0,1 secunde; noul record 1.32.3.
Elly, cu 0,8 secunde; noul record 1.28.8.
Aurica, cu 1,8 secunde; noul record 1.37.
Străjer, cu 2,9 secunde; noul record 1.35.8.
Tais, cu 0,7 secunde; noul record 1.34.3.

● **COMISARII** alergărilor au dat un avertisment d-lui Gartenberg, conducător amator, pentrucă nu a păstrat linia în parcursul premiului Fidelitas, unde conducea pe Voevodul Ţiganilor.

● **COMISARII** alergărilor au decis ca în viitor armăsarul Columbus să nu mai figureze la pariul mutual, în probele publice.

● **LA EVENT** s'au plătit cotele:

TRIBUNA:
Princesse Axtell-Jolly 29.
Mohor — Szeghed 1800.
Szeghed — Elly 177.
Tais — Ghimp 414.

PELUZA:
Princesse Axtell — Jolly 41.
Mohor — Szeged 1000.
Szeged — Elly 160.
Tais — Ghimp 932.

● **JOCUL** austriac, ajuns la suma de 79.090 lei, s'a închis după victoria iepei Tais, în premiului Billy Buncker.

● **DUPA** disputarea finalei premiului Dimitrie Matak domnul inginer I. Matak a înmânat d-lui Gabroveanu, proprietarul câştigătoarei Elly, cupa Challange cu care este dotată proba, iar d-lor Köpe şi col. Georgescu, proprietarii următorilor sosiţi, câte o plachetă comemorativă.

Băneasa Trap; Ziua 18-a, Miercuri 1 Noembrie

— PROGRAM DEFINITIV —

Premiul MERCEDES
Condiţie (1/5) — 18.000 lei
2100 Zamora
2140 Busuioc, Mura
2160 Casatca, Eftin, Kamaa, Handicap
2180 Brebenea
2240 Pock
2260 Blondella
2280 Gruia

Premiul CARAMURAT
Condiţie (1/1) — 13.000 lei
1100 Nineta, Baba Dochiţa, Tip Top, Hotin, Veturia, Habar, Halal
1140 Garofiţa, Chiot, Voinicu, Ciuruc, A 1, Arama, Odessa
1160 Pilot, Fugar
1180 Victor

Premiul ISOLDA
Condiţie (1/1) — 13.000 lei
1680 Dolly B, Princesse Axtell, Victoria, Năluca, Fusta II, Uraca
1700 Lăutar, Mioriţa, Bănuţa, Dreapta
1740 Iarba
1760 Prinţ Worthy, Bistricioara, Puşa, Tara, Joker, Speranţa
1780 Isvor T
1820 Don, Ulis, Helen Halpin
1840 Călin
1900 Dexter Hanover

Premiul TOREADOR
Condiţie — 18.000 lei
2160 Eftin, Kati Caid, Havana
2180 Derb[illegible], Pandur
2200 Winsome Josedale, Belşug

Premiul ESCAMILO
Handicap — 15.000 lei
2100 Pai, Kamaa
2120 Giuditta, Torent, Cupidon, Luntraş, Viziru, Pleava, Bruma II
2140 Viitor, Vivat, Nation, Blondella, Katy Caid, Valentio, Naplopo
2160 Kanadia, Voraus
2180 Roland D.

Premiul CARMEN
Handicap — 13.000 lei
1700 Peggy Worthy
1720 Domnica, Kirasa, Dracu, Năluca, Lin
1740 Pădureţ II
1760 Nicevo[illegible], Uria, Iarba
1780 Dudu Gordon, Furor, Prinţ Worthy, Bistricicara, Comoara, Musculiţa
1800 Turla, Clifford Hanover, Speranţa
1820 Elişor, Urganda

Premiul TRISTAN
Handicap — 13.000 lei
2100 Ialpug
2120 Puica, Primăvara, Pan W., General Worthy
2140 Makrele, Brenn, Zenit, Diadia Lui, Bandit II
2160 Elena, Va-ta, Durdulia, Sonora, Geisha, Livada
2180 Pikaver, Dorna, Tufănica, Taina
2200 Nutza Worthy

Premiul DON JOSE
Record — 15.000 lei
2100 Peter Gordon, Scrana
2120 Elena, Hollo, Extra
2140 Eggy, Dexter Hanover, Spic, Alunis, Livada, Amy Scot, Santuţa, Oborean
2160 Dorna
2180 Adda Worthy, King Worthy, Zeta, Kamaa
2200 Giuditta, Brebenea, Cupidon, Pleava, Viziru, Bruma II, Talaz
2220 Ducesa, Ben Hur

BANEASA; ZIUA 18-a, Joi 2 Noembrie 1939

— INSCRIERI —

Premiul GUIPEREUX
20.000 lei — 1400 metri

Melitta	45½
Gloria	51
Puişor	49
Pricina	41½
Leoaica	55
Caiafa	49
Golanca	45½
Smaranda	61
Zamfira	49½
Străjer	50
Olaf	59½
Balyhoo	47
Avanti	50½
Talalka	53
Micşunea	41½

Pr. MAGNESIUM — W.-H'cap
22.000 lei — 1600 metri

Ştefania, Ticu, Melitta, Vigc, Marmara, Miţa, Afurisit, Molda, Onuţa, Alice, Furtuna, Puişor, Don Alberto, Pricina, Lira, Princier, Cin'te ţine, Aida, Răzleţ, Caiafa, Baby II, Golanca, Carmen, Lăncier, M. en avant, Drapel, Smeu, Naum, Silver Prinţ, Jony, Realist, Olaf, Goblin, Li, Pali, Harţa, Băbuca, Tricolor, Etelköz, Şoim, Corniţa, Balyhoo, Farmec

Premiul LA BELLE MARION
25.000 lei — 2200 metri

Colombo	54
Alice	55½
Rubin	55½
Princier	54
Răzvrătit	57
Spătar	55½
Roy	57
Cătălin	56
Amnar	55½
Ali Baba	52½
Realist	48½
Li	54
Pali	51½
Etelköz	52½
Orion	52
Corniţa	55½
Necaz	57½
Frunză	55

Premiul FLEAC
20.000 lei — 1000 metri

Zefir	57½
Băie[illegible]	47½
Arosa	40½
Bold Topsy	43
Şuvoi	52½
Bauraj	42
Frişca	40½
Ţuguilă	44½
Flandra	43
Bila	45½
Barcău	52½
Campanella	45½
Lecaude	50
Estoc	47

Premiul SAGEATA — Handicap
25.000 lei — 1500 metri

Paiaţa, Zefir, Maffia, Monfaucon, Arosa, Rada III, Lizica, Liliac II, Orette, Odihna, Bauraj, Mărţişoara, Capriole, Garoafa II, Crainic, Cine-va, Hangiu, Flandra, Barcău, Burgos, Mircioaia, Noroc, Carsix, Persane, Voicuţa

Premiul PELUZEI — W.-H'cap
22.000 lei — 1200 metri

Paiaţa, Maffia, Beauty, Arosa, Rada III, Orette, Odihna, Fârtat, Şoimar, Bauraj, Frişca, Ţuguilă, Cine-va, Hangiu, Flandra, Mircioaia, Campanella, Niculae, Bucuria mea, Strâmba

AZI LA BĂNEASA

PREMIILE CANTACUZINO ŞI ZORI DE ZI

Program atracţios

La Băneasa se va desfăşura azi o importantă reuniune. Programul se remarcă prin probe de capital interes.

In fruntea acestor alergări se situiază două probe semiclasice. Este vorba de premiile Cantacuzino şi Zori de zi.

Premiul Cantacuzino va ocaziona o pasionantă ciocnire între doi din corifeii turfului nostru. Se prevede o pasionantă dispută între Naplom şi Buburel.

In premiul Zori de zi, găsim mânji cu remarcabile state de serviciu, cum sunt: Barius, Blue Girl, Rush şi Mărţişoara.

Vom semnala de asemeni cele trei handicapuri cari promit să furnizeze curse reuşite.

Cine va câştiga?

PREMIUL BRAILA

In lupta finală vor conta probabil Meşterul Manole, Suliţa şi Golanca.

Meşterul Manole este un cal decepţionant. Totuşi cu o valoare medie poate câştiga. Golanca care dă satisfacţie la antrenament se anunţă o redutabilă concurentă. Dela Suliţa ne aşteptăm la o frumoasă figură.

Indicăm: MEŞTERUL MANOLE, Golanca, Suliţa.

PREMIUL LOTRU

Grajdul Karmitz este bine reprezentat prin Silver Prinţ şi Naum. Silver Prinţ a figurat frumos ultima oară. Naum poartă o greutate scăzută. In asemenea condiţiuni n'ar fi exclus ca unul din pensionarii lui Deinbeck să iasă învingător.

Talalka va fi o adversară primejdioasă. Bine plasată în alergare mai este Luţica.

Indicăm: GRAJDUL KARMITZ, Talalka, Luţica.

PREMIUL ZORI DE ZI

O cursă grea. Barius, Mărţişoara, Blue Girl şi Rush au comportări concludente la activ. Mărţişoara a dovedit o revenire la valoarea bună. Totuşi distanţa ni se pare lungă pentru ea. Acest considerent ne determină să mergem cu pensionarii lui Kristoff. Barius va fi un serios concurent al cursei.

Indicăm: GRAJDUL HANANEL, Barius.

PREMIUL CANTACUZINO

Alergarea se anunţă ca un pasionant match între Naplom şi Buburel. In premiul Arcul de Triumf, la aceiaşi diferenţă, Naplom a învins cu un gât pe Buburel.

Buburel a intervenit însă târziu în lupta finală. Distanţa de astă dată îl avantajează. Acest considerent ne determină să-l instalăm favorit.

Indicăm: BUBUREL, Naplom.

PREMIUL CRICOV

Bold Topsy poartă o greutate favorabilă. Dacă se află în formă, victoria ei este probabilă.

May Day este principala ei adversară. O bună şansă mai are Rada III.

Indicăm: BOLD TOPSY, May Day, Rada III.

PREMIUL FIDIBUSZ

Dacă Bold Topsy optează pentru acest angajament, este favorita noastră. In lipsa ei credem că victoria va reveni lui Nicolae pentru care Campanella reprezintă un real pericol.

Indicăm: BOLD TOPSY, Nicolae, Campanella.

PREMIUL SPIC

Caii cursei sunt Nae, Mazeppa şi Marche en avant.

Intre ei este greu de ales. Condiţia va avea rol determinant. Sub acest raport, Nae pare în situaţie de superioritate. Ne-a plăcut cum a fugit Joi. Totuşi Mazeppa nu-i va fi un adversar comod.

Indicăm: NAE, **Mazeppa**, Marche en avant.

CONCURENŢII PROBABILI

Pr. BRAILA — H'cap vânzare
20.000 lei — 2200 metri (P. V.)

Li	64	0
Realist	64	Ilinca
Meşteru Man.	59½	Cristea R.
Pali	58½	V. Huţul.
Caiafa	55	0
Răzleţ	54½	0
Hop şi eu	53	Mullot
Puişor	53	Cucu A.
Suliţa	52½	Crişan
Golanca	52	Tasim
Melitta	43½	0
Jony	40½	Florescu
Zori de Zi II	40½	Oprescu
Jaf	40½	I. Huţul.

Pr. LOTRU — W. h'cap
25.000 lei — 1600 metri (P. N.)

Li	64½	V. Huţul.
Ticu	64	G. Enescu
Silver Prinţ	61½	R. Cristea
Onuţa	61	Horvath
Băbuca	57½	Logofătu
Talalka	57	Ilinca
Luţica	57	Cucu
Răzleţ	56	Tasim
Drapel	55	Mullot
Suliţa	54½	0
Hop şi eu	54	0
Golanca	53½	0
Molda	53	Iosza
Naum	45	Florescu
Melitta	45	0

Premiul ZORI DE ZI
80.000 lei — 1200 metri (L. D.)

Miami	53½	J. Gill
Rush	55	G. Enescu
Betty	53½	Mullot
Blue Girl	53½	x
Barius	55	Ilinca
Mărţişoara	53½	Cucu
Noroc	55	0

Premiul GR CANTACUZINO
80.000 lei — 3000 m. (L. D.-P. V.)

Bock	46	Crişan
Naplom	62	Ilinca
Amnar	48½	0
Măcieş	46	Logofătu
Buburel	59½	Cucu
Halmei	54½	Mullot

Premiul CRICOV — Mixtă
30.000 lei — 1000 metri (L. D.)

Strâmba	47½	Iosza
Maffia	50	0
Beauty	49	0
Dark Kopl	57	0
Rada III	57½	Ilinca
Bold Topsy	47½	Oprescu
Mândra	53½	0
Bauraj	49	0
Frişca	47½	Florescu
May Day	50½	I. Huţul.
Bila	50	Tasim
Gorică	57	Cucu
Estoc	51½	Crişan

Premiul FIDIBUSZ — Vânzare
20.000 lei — 1600 metri (P. V.)

Paiaţa	54	0
Beauty	54	Mullot
Arosa	55½	0
Bold Topsy	57	0
Campanella	54	Oprescu
Niculae	54	Cucu
Rose d'Orsay	55½	0

Premiul SPIC — Handicap
30.000 lei — 1300 metri (L. D.)

Brânceni	68	0
Corniţa	63	0
Sukoro	57	R. Cristea
Roy	57	Enescu
Smaranda	57	V. Huţul.
Etelköz	56½	0
Mazepa	55½	Mullot
Monette III	55½	J. Gill
Nae	55½	Ilinca
M. en avant	51½	Logofătu
Povestea	50½	Crişan
Lăncier	50	Oprescu
Olaf	48½	Tasim
Talalka	44½	0
Caiafa	42	0
Străjer	41½	0

AZI LA BANEASA

● ALERGARILE vor începe la ora 13.30 precis.
● **PARIUL austriac va începe cu 56.642 lei.**
● **EVENTUL va funcţiona în cursa a doua cu a treia (Premiile Lotru şi Zori de zi) şi a cincea cu a şasea (Premiile Cricov şi Fidibusz).**

PRONOSTICURILE PRESEI

ZIARELE	Premiul Brăila	Premiul Lotru	Premiul Zori de zi	Premiul Gr. Cantacuzino	Premiul Cricov	Premiul Fidibusz	Premiul Spic
Universul-Sport	Meşt. Manole Golanca	Gr. Karmitz Talalka	Gr. Hananel Barius	Buburel Naplom	Bold Topsy May Day	Bold Topsy Campanella	Nae Mazeppa
Gazeta Sport.	Răzleţ Pali	Talalka Luţica	Gr. Hananel Barius	Naplom Buburel	Bold Topsy May Day	Niculae Campanella	Nae Povestea
Universul	Hop şi eu Puişor	Răzleţ Naum	Mărţişoara Barius	Buburel Naplom	May Day Dark Kopi	Bold Topsi Niculae	Lăncier Nae
Curentul	Meşt. Manole Pali	Răzleţ Ticu	Gr. Hananel Mărţişoara	Naplom Buburel	Gorică Rada III	Niculae Beauty	Nae Sukoro
România	Pali Realist	Silver Pr. Golanca	Betty Barius	Naplom Bock	Bold Topsy May Day	Bold Topsy Niculae	Monette III Povestea
Timpul	Meşt. Manole Hop şi eu	Gr. Karmitz Talalka	Mărţişoara Miami	Naplom Buburel	May Day Rada III	Bold Topsy Niculae	Nae Mazeppa
Ordinea	Suliţa Caiafa	Golanca Molda	Miami Betty	Naplom Buburel	Bold Topsy Rada III	Campanella Niculae	M. en avant Povestea
Seara	Golanca Pali	Talalka Caiafa	Barius Bilitis	Naplom Buburel	Rada III Maffia	Niculae Campanella	Povestea Nae
Semnalul	Pali Răzleţ	Luţica Li	Gr. Hananel Barius	Naplom Bock	Bold Topsy Mândra	Campanella Frişca	Smaranda Mazeppa
Evenimentul	Pali Puişor	Drapel Băbuca	Barius Rush	Buburel Naplom	Rada III Maffia	Niculae Bold Topsy	Povestea Olaf
Cei mai indicaţi	Meşt. Man. 3 Pali 3 Hop şi eu 1 Golanca 1 Răzleţ 1 Suliţa 1	Gr. Karmitz 3 Răzleţ 2 Talalka 2 Golanca 1 Drapel 1 Luţica 1	Gr. Hananel 5 Barius 2 Mărţişoara 2 Miami 1	Naplom 7 Buburel 3	Bold Topsy 5 May Day 2 Rada III 2 Gorică 1	Bold Topsy 4 Niculae 4 Campanella 2	Nae 4 Povestea 2 Smaranda 1 Monette III 1 Lăncier 1 M. en avant 1

ATLETISM

Un proces unic în analele atletismului românesc

Pentruce au fost suspendaţi Dinu Cristea, Kiss şi Stoichiţescu

In lumea atletică românească s'a întâmplat zilele trecute un eveniment care iese din comun.

Federaţia Română de atletism a luat o serie de hotărîri care prin severitatea lor au avut darul să revoluţioneze viaţa liniştită a acestui sport.

Trei din cei mai buni atleţi români au fost suspendaţi, alţii au primit un blam public şi procesul pare că nu s'a terminat, deoarece după atleţi va veni rândul unor oficiali.

Intr'un cuvânt, atletismul românesc iese din anonimat şi pentrucă sezonul s'a încheiat şi atmosfera atletică trebuia întreţinută, F. R. A. ne oferă acest proces care va face desigur să curgă multă cerneală.

F. R. A. ŢINE SA INTRODUCA O MENTALITATE NOUA

Faptul brut este cunoscut:

Dinu Cristea, campion şi recordman naţional la 5 şi 10 km., a fost suspendat pe şase luni.

Pompiliu Stoichiţescu, campion balcanic şi recordman naţional la lungime, a fost suspendat pe un an.

Gh. Kiss, campion şi recordman naţional la 800 şi 1500 metri, suspendat pe un an.

Iar Calistrat, Vămanu şi A. Cristea au primit un serios avertisment public.

Acestea sunt pedepsele — după cum vedeţi extrem de grave şi unice în genul lor în mişcarea noastră atletică.

Ce se impută acestor atleţi, împotriva cărora s'au luat măsuri atât de drastice?

Lui Dinu Cristea i se impută că a încercat să saboteze culorile naţionale, exercitând o presiune care încălca legile amatorismului (plata zilelor pierdute).

Kiss este făcut vinovat că a sabotat echipa României, exercitând un şantaj iar Pompiliu Stoichiţescu pentru atitudine incompatibilă cu morala şi viaţa unui atlet.

Acestea sunt faptele şi aşa cum le prezintă F. R. A., desigur că sunt grave şi impuneau atari măsuri.

SA ASCULTAM PARŢILE

Şi pentrucă chestiunea a devenit publică — suntem primii care s'o regretăm — este de datoria noastră să ascultăm părţile.

Cunoaştem motivele; să vedem acum ce spun acuzaţii şi apoi să cerem părerea şi celor cari acuză, pentruca la urmă să ne spunem şi noi punctul de vedere.

DINU CRISTEA ESTE AMARIT!

„După atâţia ani în care am luptat în chipul cel mai dezinteresat pentru sportul care îmi este drag, mă văd acuzat şi pedepsit ca cel de pe urmă borfaş.

Dacă este o crimă faptul că vrei să-ţi hrăneşti familia atunci admit pedeapsa şi renunţ de a mă mai gândi vreodată să apar pe greo pistă de atletism".

Şi Dinu Cristea se îndreaptă cu capul plecat, iar din ochii acestui dârz ţăran curgeau lacrămi. Şi este atât de greu să faci pe un ţăran să plângă!

KISS ESTE CONSTERNAT

Drept răsplată pentru recentele isprăvi realizate Duminică la Cluj, Kiss primeşte o suspendare de un an.

Vă puteţi închipui cum a fost primită de atletul din Sf. Gheorghe această lovitură:

„Sunt pur şi simplu consternat. Nu ştiu ce să declar, dar cred că Federaţia a greşit luând o asemenea hotărîre.

Nu am cerut celor din conducerea F. R. A. decât să intervină pentru a mă recomanda la o instituţie unde să muncesc cinstit şi să-mi pot continua antrenamentul.

Ceea ce poate face un club de district pentru un jucător anonim nu a putut sau nu a vrut să facă o Federaţie pentru un campion naţional.

Nu a fost însă în intenţia mea să sabotez echipa naţională şi nu se poate da pe seama unei întâmplări cu totul în afară de voinţa mea, un act atât de grav ca cel pe care mi-l imputa Federaţia.

Şi apoi, nu pot să concep cum se poate lua o asemenea hotărîre, fără a fi şi eu audiat.

LA CLUJ DOMNEŞTE NEDUMERIRE

Desigur, cei mai surprinşi sunt cei din Cluj. Vă puteţi imagina un campion balcanic suspendat pe un an de zile!

Conducătorii Şoimilor sunt dezolaţi, iar pe campionul nostru la lungime nu l-am putut găsi spre a-i afla părerea.

CONDUCATORII F. R. A.-ULUI AU CUVANTUL

D. COLONEL ADJ. E. PALANGEANU, PREŞEDINTELE F. R. A.-ULUI

„Deciziile vor surprinde şi vor produce discuţii. Ne aşteptăm, dar ele erau necesare pentrucă atletismul — sport amator prin excelentă — nu poate tolera nici un fel de excepţii de la această regulă.

Şi apoi dacă vreţi să ştiţi, eu am o concepţie cu totul diferită de a multora despre atitudinea pe care trebuie s'o aibă atleţii şi sportivii în general, ori cât de valoroşi ar fi ei, în viaţa sportivă".

D. JEAN BACIU, PREŞEDINTELE COMISIEI TEHNICE

„Măsuri trebuiau luate, dar cred că ele trebuiau să fie aceleaşi pentru toţi cei care au greşit.

Aşa cum s'a procedat s'a lăsat să se întrevadă că s'a procedat uneori cu patimă.

Şi este păcat!"

Cunoaştem faptele, am ascultat pe unii şi pe alţii şi acum nu mai rămâne de cât să ne spunem şi noi părerea.

Din capul locului vom spune că este cum nu se poate mai regretabil că atletismul a dat loc la asemenea procese.

In situaţia atât de mizeră a acestui sport, nu poate fi vorba de profeisonalism. Ceeace cereau Dinu Cristea şi Kiss nu frizează regulele amatorismului şi se încadrează perfect în situaţia care dăinueşte pretutindeni.

Nu se realizează o propagandă favorabilă sportului prin suspendări cu atâta zgomot. Se puteau pedepsi în alt chip acesti atleţi, fără a-i leza în mod public şi a arunca o lumină urâtă asupra acestui sport.

Dar acest proces va continua.

Dela A.C.T.

Sala de educaţie fizică A. C. T. (str. Luterană 27—29), şi-a reluat activitatea.

Programul sălii este următorul:

Antrenament de box, sub conducerea maestrului Petre Alexandrescu, în fiecare zi între orele 7—9 d. a.

Lunea, Miercurea şi Vinerea între 7—9, secţai de Wolley şi Bascket.

Marţi, Joi şi Sâmbătă, gimnastică.

Sâmbătă, dela 9—12 seara, şedinţe de jocuri româneşti.

CROSS - COUNTRY

Cupa Velcovici inaugurează astăzi sezonul oficial de crossuri

Incepând de astăzi sezonul oficial de cross-country se poate considera deschis.

Cupei Velcovici, în a doua ediţie a sa, i-a revenit această sarcină. Concursurile de alergare pe teren variat, au prins în mrejele lor numeroşi adepţi. Este suficient să ne gândim la succesele de participare pe cari le-au cules concursurile din primăvara şi toamna trecută, pentru a ne da seama de numărul mare de alergători de cross pe cari îi posedă Capitala.

Cupa Velcovici, are sarcina să verifice dacă „vechea gardă" a dezertat şi dacă noui nume vor apare pentru prima dată, îngroşând numărul.

Aceasta pe de o parte. Pe de alta, azi vom avea prilejul să vedem „aşii" crossului bucureştean porniţi la lucru şi forma de care se bucură.

Cu alte cuvinte, ineditul nu va lipsi şi tocmai aceasta constitue partea interesantă a concursului.

La aceasta se mai adaugă şi aprigul cu care se va disputa acest trofeu donat de un vechi atlet cum este d. Alexandru Velcovici.

TRASEUL CONCURSULUI

Teatrul acestui concurs vor fi terenul U.F.S.R. şi împrejurimile, având o distanţă de circa 6 km.

Traseul va fi următorul:

Plecarea din faţa Strandului Kiseleff — la stânga pe b-dul Mărăşti — la stânga pe str. P. S. Aurelian — la stânga pe şos. Kiseleff — Hipodromul Băneasa — şos. Bucureşti-Târgovişte peste linia ferată (barieră) la dreapta prin arătura până la marginea lacului Băneasa — pe marginea lacului pe lângă ruinele castelului Bibescu până la Biserică — la dreapta pe şos. Bucureşti-Ploeşti-Villa Minovici-Hipodromul Băneasa — sosirea în faţa Strandului.

Traseul aşa cum a fost ales răspunde minunat condiţiunilor pe cari le cere o cursă de alergare pe teren variat.

Parcursul are toate felurile de terenuri: începând dela şosea până la arătură — piatră de încercare pentru un alergător de cross.

INSTRUCŢIUNI

— Plecarea se dă la ora 10 a. m. precis.

— Impărţirea numerilor se va face la ora 9 precis de către d. Gh. Vasilieff.

Punctajul se va face conform regulamentului cupei ca şi în anul trecut.

— Taxa de inscriere pentru o echipă este de lei 20 (douăzeci), pentru individuali câte lei 5 (cinci) iar pentru începători 2 lei.

— Un club poate înscrie maximum trei echipe.

— **Ţinuta alergătorilor:** Pantofi de sport, tricou şi chiloţi curaţi.

— Nu pot lua parte la acest concurs decât cei cari au împlinit vârsta de 16 ani.

ŞTIRI

● „VICTORIA" secţia de cross convoacă pentru azi orele 9 în faţa strandului Kiselef, chipa de cross ce va lua parte la proba pentru cupa Velcovici.

TENNIS

Campionatele de tennis ale A. S. Metropola

Eri după amiază s'au disputat matchurile celei de a treia zi a campionatelor de tennis organizate de A. S. Metropola.

Rezultatele înregistrate au fost următoarele:

SIMPLU DOMNI
Cat. III

N. Ifrim b. N. Boilescu 6:2, 6:3.

DUBLU DOMNI

C. Rădulescu, ing. Butucaru b. ing. E. Lindner, N. Ifrim 3:6, 7:5, 6:2; ing. Dumitriu, ing. Onea b. N. Boilescu, G. Ionescu 7:5, 7:5; A. Vasilichian, P. Havaleţ b. Tică Rădulescu, ing. Butucaru 6:3, 4:6, 6:2.

*

Semifinalele şi finalele campionatelor se vor disputa în cursul zilei de azi. Se va juca dimineaţa începând dela ora 9, iar după amiază dela ora 15.

RUGBY

Astăzi încep matchurile eliminatorii din cadrul cupei General Gabriel Marinescu

Stadiul Român şi Tennis Club Român vor disputa matchul zilei

Pe terenurile Velodrom şi T. C. R. încep astăzi după amiază matchurile eliminatorii din cadrul cupei oferită de ocrotitorul sportului românesc.

Pentru acest trofeu, cele opt echipe, cari îşi dispută astăzi şansele, s'au antrenat serios şi îşi vor sacrifica ultimul pic de energie pe teren pentru calificarea în turul următor, ceeace ne face să credem că vom asista la un spectacol mare.

Echipele învingătoare de astăzi se vor califica pentru semifinalele cupei, cari se vor juca Duminica viitoare.

MATCHUL ZILEI: ST. ROMAN—T. C. R.

Cel mai echilibrat şi mai tare match al zilei îl vor disputa primele garnituri ale cluburilor St. Roman şi T. C. R.

Ţinând seama de valoarea echipelor şi rivalitatea pentru întâletate, matchul decisiv de astăzi va întrece orice aşteptări în spectacol şi dârzenia cu care îşi vor disputa şansele.

Acest match putea furniza oricând o finală de mare spectacol, dar, sorţii au vrut aşa.

Stadiul Român, în dorinţa de a se califica, se prezintă cu echipa bine pusă la punct, din care nu vor lipsi vedetele. Forma bună care au arătat-o stadiştii în campionat îi instalează favoriţi în matchul de azi şi ai cupei.

Adversarul T.C.R., convins de greaua misiune de a încurca ţele stadiste fără mare vâlvă şi-a antrenat echipa, complectând lipsa vedetelor concentrate cu tineri de mare talent. O surpriză nu-i exclusă.

Oricare ar fi formaţiile ce le vor prezenta cluburile, matchul de astăzi prin importanţa care o prezintă gajul, va fi viu disputat şi de mare spectacol.

Prin simplă impresie, dăm favorit la mare luptă pe St. Român.

Matchul va fi arbitrat de internaţionalul Virgil Anastasiade.

SPORTUL STUDENŢESC-C. F. R.

Un alt match, care poate furniza o surpriză, este acel dintre Sp. Stud. şi C. F. R.

Dela prima impresie, s'ar crede că Spt. Studenţesc ar face un uşor antrenament în compania feroviarilor; însă, pt. cine ştie ardoare ce o depun feroviarii pe teren, mai ales că din echipa Sp. Stud. lipsesc câţiva titulari, matchul de astăzi va fi mult disputat, iar cel mai bun va trebui să muncească pentru dobândirea preţioasei victorii.

Favoritul nostru este Sp. Studenţesc; însă la luptă.

Va arbitra d. Duduş Ghimpeţeanu.

VIFORUL DACIA—R.C.B.

Viforiştii au astăzi o sarcină uşoară. Orice echipă ar prezenta R. C. B., nu poate strica socotelile Vif. Dacia.

Vif. Dacia va prezenta echipa primă, care va face un bun antrenament în compania R. C. B.-ului dacă va prezenta echipa.

Favorit sigur: Vif. Dacia.

Va conduce d. Tita Rădulescu.

VENUS—VICTORIA

Echipa Venusului se găseşte astăzi în forma mare şi e favorita cupei.

Venusul va prezenta astăzi echipa primă, care prin technica şi valoarea jucătorilor va anihila elanul tinerilor victorişti, cari nu au nicio şansă.

Matchul va furniza o plăcută deschidere a întâlnirei vedetelor dintre St. Rom. şi T. C. R.

Va conduce d. R. Vizanti.

Florin Brătan

PROGRAMUL MATCHURILOR

TEREN VELODROM, ŞOS. ŞTEFAN CEL MARE

Sp. Stud.—C. F. R. orele 13,45, arb. d. Ghimpeţeanu.

Vif. Dacia — R. C. B., orele 15,30, arb. d. Tita Rădulescu.

TEREN T. C. R., STRADA CAROL DAVILA

Venus — Victoria, orele 13,45, arb. d. R. Vizanti.

St. Rom. — T. C. R., orele 15,30, arb. d. V. Anastasiade.

Echipele subliniate sunt favorite la întâlnirile de astăzi.

ŞTIRI

● „VICTORIA" secţia de rugby convoacă azi, orele 13 precis în faţa terenului T.C.R., echipa primă de rugby în vederea matchului cu Venus contând pentru cupa „G-ral Gabriel Marinescu".

● CLUBUL VENUS secţia Rugby convoacă pentru azi 29 Oct. ora 12,30 pe arena Venus, pentru a face deplasarea în grup la terenul Tenis-Club de lângă strandul Bragadiru, următorii jucători: Tofan Grigorescu, Ştefănescu, Dinu, Ionescu Gilly, Domnescu, Fister, Tănase Naum, Georgescu, Beloiu, Negrea, Sedey, Câşu, Păcuraru, V. Niculescu, Tălpăşeanu. Matchul contează pentru cupa General Gabriel Marinescu şi începe la 1.30 după amiază.

● RUGBY-CLUB-BUCUREŞTI convoacă pentru azi orele 15 pe terenul Velodrom, din şoseaua Ştefan Cel Mare, la match-ul pentru Cupa General Gabriel Marinescu, cu Viforul Dacia, pe următorii jucători: Popescu Colibaşi, Iordan I, II şi III, Toma D. Pomescu, Manu, Handoca, Parascu P., Ghiţă Anastasiu, Ciupea C-tin, Trandafirescu Leu, Tranulis S., Manj, Alexandrescu Nicu, Drăguş, Tache Dumitriu, Cârlova Vasile, Manciu, Cherciulescu, Tănase II.

Astăzi pe A. N. E. F.

Un interesant concurs de aruncări

Din iniţiativa F.R.A. se va desfăşura astăzi pe stadionul A. N. E. F., începând dela ora 9 dim., un interesant concurs de aruncări, la care vor participa cei mai buni aruncători din Capitală.

Concursul comportă toate aruncările clasice.

Pe de altă parte, tot cu acest prilej Gurău şi Schullery vor încerca să amelioreze recordul naţional la aruncarea greutăţii.

Concursul se anunţă interesant şi nu sunt excluse surprizele, dată fiind forma bună a aruncătorilor bucureşteni.

Pagina Boxului

Concluziuni după ultimul clasament al lui „The Ring"

Sau ce înseamnă să fie american și în box

O totală răsturnare a valorilor

Revista americană „The Ring" a publicat recent, — așa cum face de foarte mult timp, — semestrialul său clasament al celor mai buni boxeuri din lume, la toate categoriile, începând cu categoria muscă și sfârșind cu aceea grea.

Am reprodus acest clasament în „Universul Sport" de acum câteva zile. Revenim asupra lui.

99 LA SUTA AMERICANI

Ceia ce ne-a surprins în acel clasament a fost subiectivismul manifestat de confratele american în alcătuirea clasamentelor.

In adevăr, oricine a privit cu atenție acele clasificări a putut lesne observa că din ele sunt aproape total excluși boxeurii europeni. Îl vom reproduce din nou, însoțit de constatările de rigoare.

CAT. MUSCA

Campion mondial: Vacant.
1. Little Doda.
2. Enrico Urbinati.
3. Tiny Bostock.

Prin trecerea lui Peter Kane în categoria imediat superioară, titlul a rămas vacant. Clasificarea lui Little Doda, nu vedem în baza căror performanțe se datorește. Poate într'adevăr să fie un bun pugilist, dar până la o definitivă confirmare a clasei sale, italianul Enrico Urbinatti ar fi meritat cu prisosință locul prim.

In orice caz, e cea mai echitabilă clasificare dintre toate categoriile.

UNDE SUNT TOMA AUREL ȘI WEISS?

La categoria cocoș, clasificarea a fost astfel întocmită:

Campion mondial: Sixto Escobar.
1. George Pace.
2. K. O. Morgan.
3. Peter Kane.

Lipsesc, după cum se vede, în primul rând, compatriotul nostru Toma Aurel și campionul Europei, germanul Ernst Weiss. In schimb e trecut în locul trei englezul Peter Kane.

Desigur că nimeni nu poate contesta acestuia valoarea, dar, trebue subliniat că în rândurile cocoșilor el nu a fost încercat. Singurul match mai serios a fost contra lui Robert Bourdet, — de care a dispus prin K. o. în repriza treia. Francezul nu reprezintă însă prea mare lucru în categorie, așa că performanța lui Kane e nulă.

Dar să admitem că ar fi fost luată în considerație, — în ce-l privește pe Toma Aurel, — înfrângerea suferită din partea lui Ernst Weiss. In cazul acesta însă, trebuia să figureze germanul în clasament. Dar...

UNDE E LUCIAN POPESCU?

La categoria pană, situația se repetă. Campion e Joe Archibaki, nivinnsul lui Toma Aurel. Sunt clasificați apoi în serie:

1. Simon Chavez.
2. Dave Castilloux.
3. Pebe Scalzo.

Toți aceștia sunt boxeuri destul de buni, dar... Unde e Lucian Popescu?

Oricât de „scăzută" ar fi valoarea sa pentru americani, el e campion al Europei și peste acest titlu nu se poate trece cu vederea. Apoi, Chavez, Chastilloux și Pebe Scalzo sunt boxeuri ale cărora nume nu au prea trecut oceanul de multe ori. Confrații americani ar trebui să știe că boxul nu se încadrează numai între granițele Statelor Unite.

„Fieful lui AMBERS"

Categoria ușoară e, fără îndoială, „fieful" lui Lou Ambers, învingătorul glorios al lui Armstrong.

Clasificarea, în această categorie a fost astfel făcută:

Campion mondial: Lou Ambers.
1. Davey Day.
2. Sammy Angott.
3. Wesley Rainey.

Americanii ignoră însă existența unu Aldo Spoldi, — campion al Europei, — și a lui Erick Boon. Motivul? E și acesta un secret american.

CATEGORIA SEMI - MIJLOCIE

Campion e Henri Armstrong. Deocamdată, căci, după matchul cu Lou Ambers care va avea loc la 1 Decembrie a. c., nu se știe dacă îi va mai lăsa satisfacția deținerii centurei. Iată acum cum vede redactorul revistei americane pe cei mai buni pugiliști ai categoriei:

1. Charley Burley.
2. Ernie Roderick.
3. Fritzie Zivic.

Dece oare Roederick după Burley. Și dece nu figurează printre acești primi trei francezul Marcel Cerdan? Oare faptul că Cerdan nu a trecut oceanul poate fi un motiv atât de serios pentru americani încât să-l excludă din clasament?

Mai sunt apoi Gustav Eder și Felix Wouters. Despre ei nici un cuvânt?

CATEGORIA MIJLOCIE

Titlul nu are deținător.

Iată acum clasificația:

Campion mondial: vacant.
1. Al. Hostak.
2. Fred Apostoli.
3. Ceferino Garcia.

In această categorie, pugiliștii europeni cari predominau acum câțiva ani nu mai reprezintă astăzi prea mult. Tenet și Cristoforidis, cei mai reprezentativi oameni ai categoriei, de pe continentul nostru, ar putea ocupa totuși locul lui Ceferino Garcia, — cu oarecare îngăduință.

Dar americanii nu vor să recunoască nici valorile, așa că...

UN CAMPION CARE NU E TOTUȘI CAMPION

Se știe că nu de prea mult timp, a avut loc la New-York un match între Billy Conn și Mellio Betina, terminat cu victoria primului. Și victoria aceasta i-a adus titlul de campion al lumii la categoria semi-grea. Cu toate acestea, după „The Ring" campion e încă John Henry Lewis, deși comisiunea medicală a forului din New-York îl găsise inapt pentru a mai practica boxul. E și acest lucru extravagant ca tot ceiace e american.

Primii clasificați sunt:

1. Billy Conn.
2. Melio Bettina.
3. Gus Lesnevich.

După cum se vede, nici un europene. Deși Adolf Heuesr sau Heintz Lazeck ar putea ridiculiza pe acel Gus Lesnewich.

TOMMY FARR MAI BUN DECAT SCHMELING?

Dar desigur că cea mai reușită glumă a confratelui american a fost aceea a clasificării lui Tommy Farr înaintea lui Max Schmeling. Dar iată cum se prezintă clasamentul acestei categorii, grea:

1. Tony Galento.
2. Bob Pastor.
3. Lou Nova.
4. Tommy Farr.
5. Max Schmeling.
6. Johny Paychek.
7. Red Burman.
8. Maurice Strickland.
9. Nathan Mann.
10. Patsy Perroni.

Să mai insistăm asupra greșelilor comise în alcătuirea lui ar fi inutil acum deși, astăzi, Schmeling ar putea dispune cu aceeași ușurință de Farr, Nova, Pastor și chiar Joe Louis.

După cum se vede, în general, boxeurii europeni sunt complectamente ignorați. Și, desigur, faptul nu trebue să ne surprindă. Americanii nu judecă valoarea europenilor după valoarea performanțelor reușite, — în alcătuirea acestor clasamente, — ci își bazează toate argumentele pe posibilitățile de impresionabilitate ale pugiliștilor transoceanici.

Un european care nu a boxat în Statele Unite, e o cantitate neglijabilă, — oricât de valoros ar fi el în realitate.

Cel puțin aceasta e concluzia la care ajungem după cetirea clasamentului lui „The Ring", — și exceptând, bine înțeles, lipsa de bună credință.

T. Alex.

O situație care nu trebue să dăinuiască

In atenția F. R. Box-ului

Surpriza a constituit caracteristica știrilor ce mi se comunică dela revenirea mea printre colegi. Am reflectat mult asupra unora dintre ele și am făcut trista constatare că F. R. Box-ul este cel care tronează din punctul de vedere al măsurilor pe cari le-a luat în ultimul timp.

Am înregistrat cu deosebită satisfacție vestea înființării diferitelor școli de maeștri, antrenori, oficiali, etc. Este un foarte practic sistem pentru formarea viitoarelor cadre. Și mă bucuram că, în scurt timp voi fi scutit să fac oficiul de înregistrator al deciziilor false și al nenorocitelor sisteme de pregătire a tinerilor veniți la sport.

Inființarea acestor școli era imperios necesară. Pleiada din trecutul apropiat — la început am avut serii de autentici propovăduitori ai boxului — nu dăduse satisfacție și împrospătarea cadrelor se impunea. Vedeam, în hotărirea F. R. Box-ului, posibilitatea înlăturării deciziilor menite să stârnească revolte cari să determine oficialitatea să găsească țapi ispășitori într'un Cristache Negoiță sau Toma Panaitescu. Pe scurt, întrezăream instaurarea unei epoci mai puțin scandaloasă și mai bogată în rezultate pozitive.

Nu mi-a fost dat însă să gust prea mult din satisfacția simțită la început și aceasta pentru motivul că, ulterior, am aflat că forul de specialitate a recurs, pentru traducerea în fapt a unora dintre proecte, la serviciile unui om care, cu ani în urmă, a fost trimis în fața parchetului pentru deturnarea fondurilor Federației. Ulterior forul de specialitate și-a retras plângerea, datorită faptului că o rudă a infractorului și-a respectat obligația de a acoperi paguba.

Acest ins care fusese radiat atunci din Federație, a fost recalificat după patru ani, când niciunul dintre judecătorii lui nu mai figurau în comitetul de conducere, pentruca astăzi el să fie instalat la înălțimea unei tribune de unde predă lecțiuni de regulamente unor oameni onorabili ca d-nii: D. Gerota, docent universitar și maior Popescu, ani dearândul membru în comitetul forului.

Nu poate spune d. președinte al Federației române de box ce autoritate morală poate reprezenta acest personaj de tristă memorie? Și ne mai poate spune acelaș domn președinte: ce a determinat numirea acestuia într'o funcție de asemenea răspundere?

Dar, greșeala nu constă numai în faptul că s'a trecut peste faptele anterioare ale acestui „profesor". Cred că, nici din punctul de vedere al priceperii, locul său nu este acolo unde a fost cocoțat. Avem în țară numeroși alți cunoscători în ale boxului, cari aveau dreptul să revendice această funcție. Dar, în timp ce aceștia au avut modestia să nu emită asemenea pretenții, persoana în chestiune s'a grăbit să demonstreze că proțăpirea lui într'o funcție de mare răspundere este indicată.

Alegerea Federației de specialitate a avut darul să nemulțumească pe toți aceia cari au luptat pentru triumful pugilismului și nu puțini dintre vechii oficiali consacrați au intenția să părăsească o formație pentru care au muncit din răsputeri.

Atitudinea acestora este perfect justificată și nu este exclus ca, în scurt timp, lotul celor cari vor reacționa anunțându-și retragerea din Federație, să crească simțitor.

Jenny Dumitrescu

Len Harvey, Tommy Farr și Eddie Philipps sunt aviatori

Len Harvey, campionul de categorie grea al Marei Britanii, s'a angajat ca sergent instructor în aviația țării sale. Inainte de a deveni soldat, Harvey a obținut o decizie la puncte asupra negrului canadian Larry Gains.

Reputația sportivă și caracterul său vesel au făcut din Len Harvey idolul camarazilor lui.

Tommy Farr și-a oferit serviciile aviației engleze, cu câteva zile înaintea lui Len Harvey. Actualmente el este soldat mecanic și a și urcat la bordul unui avion de bombardament. Farr a primit din America, unde el se bucură de mari simpatii, în urma curajosului match făcut alături de Joe Louis, campionul lumii, numeroase urări de noroc.

Eddie Philipps a urmat de asemenea exemplul colegilor săi și s'a angajat în aviație. Reamintim că acest boxeur a repurtat recent o senzațională victorie asupra lui Jack Doyle, pe care l-a aruncat peste corzile ringului.

*

De altfel, Tommy Farr va fi vedeta primei mari reuniuni pugiliste, dela începerea războiului. El se va întâlni cu scoțianul Manuel Abrenn, pe care l-a mai învins în 1936. Dacă scoțianul va fi mai norocos de data aceasta, el va provoca pe Len Harvey.

VASILE STOIAN boxează astă seară, la Universal, cu MIȘU PETRESCU

Un program amator admirabil alcătuit, pe care figurează vedetele herminei albe

Gruparea Universal își redeschide porțile astă seară printr'o reuniune organizată în sala proprie din șos. Mihail Ghica, la piața Filantropia.

Un program judicios alcătuit va ocaziona acestei reuniuni un frumos și dublu succes: moral și de public.

Intâlnirea principală a serii va fi aceea dintre amatorul Mișu Petrescu și profesionistul, — fost campion al României, — Vasile Stoian, unul din cei mai științifici boxeuri ai noștri.

Au mai fost programați amatorii: Nicolae Rădan, — campion al Micei Înțelegeri, Gh. Tătărescu, Obăgilă Tudose, Chirculescu, etc.

Dar iată cum se prezintă programul în forma definitivă:

Iulian Cetățeanul (Universal)—C. Lăzărescu (Turda).

Jean Chirculescu (Universal)—C. Tutoianu (Turda).

Gh. Tătărescu (Universal) — C. Tudose (Turda).

Umberto Barozuti (Universal) — N. Vânătoru (A. C. T.).

D. Zamfirescu (Universal) — Ștefan Spek (A. C. T.).

Puiu Obăgilă (Universal)—Nicolae Rădan (Turda).

Match mixt: Vasile Stoian — Mișu Petrescu (5 reprize a 2 minute).

Reuniunea va începe la ora 21 precis.

Se va disputa

matchul Wouters-Spoldi?

Matchul în care belgianul Wouters urmează să servească replica semi-mijlociului italian Aldo Spoldi a fost definitiv angajat. El trebue să se dispute la Milano în ziua de 14 Noembrie. Dar, autoritățile militare n'au acordat încă permisiunea cerută de Felix Wouters, astfel că disputarea matchului nu este încă sigură.

CICLISM

A 6-a reuniune

Un program inedit, foarte multe înscrieri, lupte înverşunate şi intrarea gratuită,

iată punctele principale ale spectacolului de astăzi

Începutul la ora 9, iar sfârşitul către ora 12 şi jum.

Astăzi, velodromul dela Belu, va fi din nou teatrul unei reuniuni.

A 6-a din acest an.

Regia o are „F. R. C."-ul şi nu mai este nevoie să insistăm asupra acestui punct.

O nouă manifestaţiune deci, un nou prilej de afirmare a ciclismului întru consolidarea prestigiului acestui sport, care-i porneşte pe un drum nou, cum am mai spus, sortit să cucerească o serie de galoane demne de invidiat.

Publicul, mai ales acela proaspăt cucerit cauzei, nu va regreta, nici de data aceasta, deplasarea până sus la Belu.

Un program chibzuit alcătuit, cu o notă inedită, — fiecare categorie aleargă separat, — record de participanţi, al căror lot se prezintă, şi calitativ, tot remarcabil, caracterul revanşard al majorităţii disputelor, — iată o serie de puncte care fac din reuniunea de astăzi, o gală de interes maxim.

*

Partea exotică a zilei o formează apariţia câtorva noui pedaleuri polonezi refugiaţi, colegi întru ale velocipediei, cu vechea noastră cunoştinţă Kupczak.

Asupra lor, întrucât nu i-am văzut la lucru, nu putem face anticipări; totuşi este de reţinut că-s elemente de valoare, — unul din ei chiar, cu 15 zile înainte de declararea războiului, a câştigat o competiţiune de nu mai puţin de 300 km.

Se vede deci că şi această latură exotică a zilei va prezenta şi ea un interes osebit, colaborând la reuşita programului.

*

Viteza de astăzi va fi savurată, indiscutabil, garanţia acestui fapt constituind-o devanşa Steinhardt-Dragomir, alături de nervozitatea atletică a sprinterului Giordani.

La demi-fond, tripleta „metropolistă" Dobrin-Niculici-Dragomir, este spaima celorlalţi participanţi şi, este de aşteptat, ca o trainică unire a lor să împiedice pe ceilalţi concurenţi să tindă spre primele locuri, ei fiind hotărîţi să... „monopolizeze" locurile de cinste ale întrecerii.

Cum se va termina această „ordine de bătaie" rămâne spre a fi văzut, de oarece demifondul de astăzi, pe lângă că va fi ceva fulgerător, sufocant, disputat cu înverşunare, este şi un mare semn de întrebare.

Ceeace, tocmai, va atrage mult public.

*

Se cade, însă, să nu fie trecută cu vederea alergarea rezervată categoriei a II-a, în care, proaspeţii promovaţi aci, alături de cei vechi vor furniza şi ei un „război" serios.

De asemenea „puştii" geloşi pe cei trei cadeţi promovaţi la cat. II-a: Andreescu-Niculescu-Marinescu — datorită tocmai lipsei acestora din cat. III-a, se vor bate, nevoie mare, pentru victorie, — ambiţioşi să se releve şi ei şi să li se facă şi lor cinstea unei cât mai grabnice avansări în grad.

Toate cele expuse mai sus şi adăogând cursa şcolarilor, pledează pentru o zi frumoasă.

Mai rămâne numai ca şi vremea să fie... sportivă şi să renunţe la duş sau la îmbufnări exagerate.

— em. i. —

Astăzi, pe Velodrom

Cursa şcolarilor, cursa cicliştilor de mâine

Ceeace este demn de remarcat la reuniunea de astăzi, e întrecerea rezervată şcolarilor.

Şcolarii, — acest vast teren fertil, din care va ieşi pleiada viitoarelor vedete, — preocupă în deaproape forul de specialitate care şi-a propus să le dea o deosebită atenţie.

Astfel, astăzi elevii de liceu, — şcolărimea, într'un cuvânt, — evoluează marcând primul pas pe o cale care se anunţă lungă şi bogată.

Un mare număr de alergători înscrişi pentru probele dela Velodrom

Cursa rezervată elevilor de liceu. 10 ture

1. Dârlău Nellu.
2. Stănescu Ion, Lic. Industrial nr. 2.
3. Cocoşel Traian, idem.
4. Ionescu Victor, Lic. Gh. Şincai.
5. Ţăranu Virgil, Lic. Matei Basarab.
6. Bogdan Mircea, liceul Matei Basarab.
7. Haţieganu Dumitru, liceul Industrie şi Comerţ.
8. Stelniceanu T. Mihai, liceul Const. Brâncoveanu.
9. Voinescu Mihăilă, liceul Nicolae Bălcescu.
10. Ionescu Ion, liceul Nicolae Bălcescu.
11. Ijak Iosif, liceul Industrial Arad.
12. Atanasiu Gheorghe, lic. Profesorii Asociaţi.
13. Dumitru Gheorghe, liceul Marele Voevod Mihai.
14. Baclagian Hampic, liceul N. Creţulescu.
15. Panteş Petre, liceul Industrial.
16. Alexandru Dragomir, liceul com. N. Bălcescu.

Favorit: Dârlău Nellu, urmat de Dragomir Alex.

In actualul sezon, pentru elevii de liceu n'a fost organizată nici o probă. Lucrul acesta ne surprinde, cu atât mai mult, cu cât ei formează cea mai bună sursă, de unde vor apare noile elemente capabile de a ridica nivelul ciclismului din punct de vedere tehnic şi mai ales moral.

Numeroasele adeziuni pentru cursa de azi, cu tot timpul nefavorabil, ne fac să credem că acest sport prinde tot mai mult în lumea elevilor.

CURSA DE VITEZĂ CATEGORIA INCEPĂTORI

Un număr restrâns, chiar foarte restrâns de alergători, va lua parte în cursa de viteză.

Acest lucru trebuie să fie cât se poate de îngrijorător. Faptul că un număr atât de mic formează „marea masă" de unde se vor ridica viitoarele vedete pune pe gânduri federaţia, dar mai ales pe diriguitorii cluburilor.

Pentru azi s'au înscris următorii:

1. Niculaie Ilie, Aspim.
2. Ivanov Mihail, Aspim.
3. Neagu Niculaie, Aspim.
4. Constantinescu Constantin, Aspim.
5. Grigore Cristea, Viforul Dacia.
6. Grigorescu Niculaie, Viforul Dacia.
7. Stoicescu Grigore, Viforul Dacia.

Favorit: Grigorescu Niculae, urmat de Niculae Ilie şi Cristea Grigorescu.

Cursa de demi fond 21 ture cu sprint la fiecare 3 ture cu punctaj 3, 2, 1 rezervată alergătorilor din categoria III-a.

Iau parte:

1. Dumitrescu Emil, A.C.S.A.
2. Gnat Petre, Victoria.
3. Stănescu Vasile, Victoria.
4. Kaplanski Eugen.
5. Ulesteanu Constantin, V. Dacia.
6. Iacob Constantin, V. Dacia.
7. Bulgaru Niculaie, V. Dacia.
8. Barta Emanoil, Aspim.

Favoritul nostru: Ulesteanu C-tin care în lipsa lui Andreescu şi Niculescu are asigurat primul loc, urmat de Barta Emanoil.

Cursa de demi fond cat. II-a, 30 ture cu sprint la 3 tururi şi cu punctaj de 3, 2, 1.

Vor lua parte următorii:

1. Moekesch Gustav, Victoria.
2. Stăncuţ Marcel, Vict.
3. Niculescu Marin, V. Dacia.
4. Machelberg Mircea V. Dacia.
5. Mazilu Niculae, Leon.
6. Pustai Ion, Leon.
7. Vasile Gheorghe, Leon.
8. Andreescu Ion, Aspim.
9. Radoslavescu Alex., Aq. Mar.
10. Marinescu Stelian, Leon.
11. Ardeleanu Gheorghe, A.C.S.A.

Favoritul nostru: Mazilu Niculae, urmat în ordine de: Ardeleanu, Andreescu şi Niculescu.

„Cadeţii" vor căuta să nu desmintă încrederea acordată de F. R. C. prin promovarea lor la categoria II-a.

CATEGORIA I-a

Pentru cursa de viteză şi demifond 41 tururi s'au înscris următorii:

1. Tudose Constantin, Aspim.
2. Steinhardt Mihail, Aspim.
3. Teodorescu Cristache, V. Dacia.
4. Norhadian Ervant, V. Dacia.
5. Dobrin Niculaie, Metr.
6. Dragomir Niculaie, Metr.
7. Beckman Ion, Metr.
8. Niculici Dumitru, Metr.
9. Iencek Emil, Aspim.
10. Valter Agaton, Aq. Mar.
11. Kiordani Carlo, A.C.S.A.

Steinhardt la viteză şi Tudose la demi fond sunt câştigătorii normali ai acestor probe.

Totuşi Dragomir, Dobrin şi Niculici, pot furniza şi ei pe câştigătorii acestor curse.

Carlo Giordani — dacă va fugi — va avea de spus ultimul cuvânt, mai ales în proba de viteză.

Oficialii reuniunii

Directorul reuniunii: d. Cornel Marinescu.

Comisari de curse: d-nii căp. C. Zamfiropol, D. Drugeanu, A. Lascu.

Judecător de sosire: Voicu Stănescu.

Starter: d. Gh. Morăruş.

Comisarul pistei: Gh. Morăruş.

Cronometrori: M. Antonescu.

Cmisari de virage: N. Carlaonţ, Gh. Iliescu.

Marcator, Traian Savu.

Speaker: Teacă V. Pallade.

Doctorul: d. Dr. Corcumeli.

Directorul cartierului: Florea Popescu.

— N. —

ROŢI ŞI PEDALE

● **Reintrarea lui Tălmaciu, actualul campion de ciclo-cross, şi revelaţia din anul acesta la atletism, este aşteptată cu nerăbdare de marea massă a iubitorilor de ciclo-cross.**

● Iulian Gociman, alergătorul viforist şi reprezentantul marinei în sportul pedalei, a început antrenamentul în vederea apropiatelor reuniuni de ciclo-cross. După ultimul examen dat în faţa superiorilor şi a numeroşilor camarazi — e vorba de cursa „Criteriul Dobrogei" — „Iulică" a obţinut permisiunea de a face antrenamentul necesar în orele libere.

Astfel că el va reapare în plenitudinea forţelor sale, demonstrând vastele sale posibilităţi în acest greu dar util sport.

● Tudose şi Steinhardt, restabilindu-se complet, vor căuta în cursele de azi să ofere din nou acelaş spectacol cu care am fost obicinuiţi până acum. De data aceasta N. Dragomir va avea mult de furcă. Va reuşi el oare să repete figura de Duminica trecută, câştigând cursa de viteză?

VOLLEY BASKET-BALL

Calendarul matchurilor

TEREN SP. STUDENŢESC VOLLEY-BALL
STRADA PARVAN 1

Ora 9,15: Viitorul-V. Dacia, promoţie, arb. Iatropol.
Ora 10: Macaby (—7)-Aurora (—10), onoare, arb. F. Marinescu.
Ora 10,45: Radu Vodă (0)-Aurora (—12), fete, arb. F. Marinescu.
Ora 11,30: Av. Sportiv (—5)-C.F.R. (—8), onoare, arb. Ghiţescu.

BASKET-BALL
FINALA CUPEI FEMININE „PETRE ANGELESCU"
Ora 12: Sp. Studenţesc-Caraiman, arb. A. Andronache.

TEREN VELODROM
ŞOSEAUA ŞTEFAN CEL MARE 43

VOLLEY-BALL
TEREN I ŞI II
Ora 10.30: Vergu-A. C. T., promoţie, arb. Sotir.
Ora 11.30: Vergu (—5)-Start B (0), fete, arb. G. Papinian.

BASKET-BALL
Ora. 9: Tirul (+16)-Pebe (+10, promoţie, arb. F. Covaci.
Ora 10: Venus (0)-Bonaparte (+4), promoţie, arb. G. Avachian.
PRIMA FINALA A CUPEI „PETRE ANGELESCU"
Ora 11: E.F.A. (+4)-V.S.C. (0), onoare, arb. A. Udenio.

TEREN PEBE
STRADA MUREŞ 6
Ora 9,30: V. Carpaţilor-M. Oficial, volley cat. II, arb. Stavropol.
Ora 12: Crai Nou-V. Carpaţilor, volley cat. III, arb. Stavropol.
Ora 15: Tirul-M. Oficial, volley cat. III, arb. Avachian.
Ora 16: Radu Vodă-A.S.C.J., volley cat. III, arb. Avachian.

Finala cupelor de toamnă

Activitatea basket-ballistică încadrată în cupele „de toamnă" ajunge astăzi la apogeu.

Astăzi va începe disputarea primelor finale ale trofeelor ce au fost puse în joc pentru a înlocui activitatea obişnuitului „tur" al campionatului regional.

FINALA FEMENINA

După o luptă crâncenă, nu lipsită de emoţii, echipele cele mai în drept „să spere" la trofeul pus în joc: Sportul Studenţesc şi Caraiman s'au clasat în finală.

Sp. Studenţesc, ale cărui jucătoare au „înspăimântat" camaradele din serie, prin precizia pe care o posedă la „coş", a făcut toată săptămâna antrenament de condiţie, antrenorul insistând asupra acestui lucru, deoarece finala va fi jucată foarte „tare".

In ceeace priveşte Caraimanul, jucătoarele sale n'au uitat că au deţinut titlul naţional, în consecinţă antrenându-se cu cea mai mare grijie în compania chiar a antrenorului federal Stanislav Baran.

FORMAŢIILE

D. Andronache va conduce la ora 12 următoarele formaţii:

SP. STUDENŢESC: (Tricou albnegru short alb) Corina Hociung, Antigona Papazicopol, Florica Iovănescu, Jenny Dumitriu, Rodica Riegler şi Magda Grigorescu.

C. S. CARAIMAN (Tricou bleumarin-short bleumarin) Lilly Domici, Liria Mureşan, Eugenia Drăgănescu, Nina Arpşofer, Liria Thomas, Simona Petrovan şi Annie Agapie.

PRIMA FINALA A BAEŢILOR

A doua finală a zilei va fi aceia a băeţilor din cupa „Onoare" în cadrul căreia cele două echipe clasaet V. S. C. şi E. F. A. ne vor prilejui o partidă care să demonstreze adevărata valoare a basketului românesc.

Faptul că două echipe tinere au reuşit să se claseze în finală nu poate decât să ne bucure, căci acest lucru înseamnă indirect un progres al sportului.

Favorit pentru matchul de astăzi pare a fi E. F. A.

Vor reuşi însă oamenii să obţină un avantaj atât de mare încât să-i permită ca a doua finală s'o joace fără grije.

FORMAŢIILE

Pentru jocul de astăzi a fost delegat d. Aramo Udenio, arbitru internaţional şi un perfect cunoscător al regulamentelor.

D-sa va fluera începutul la ora 11 pe Velodrom cluburile prezentând următoarele garnituri:

V. S. C.: (Tricou verde roşu) Puiu Popescu, Ionescu Cristian, Mircea Poenaru, Şt. Sultănescu, M. Prunescu şi Fl. Brătan.

E. F. A.: Gr. Avachian Kestanian Garabedian, Surmeyayn şi Reizian.

ŞTIRI

● A. S. „VERGU" secţia Volley, convoacă pentru azi 29 Oct., jucătorii şi jucătoarele pe terenul Velodrom la ora 10, în vederea matchurilor cu A.C.T. şi Start.

MARŞ

O mică plimbare

între Bucureşti şi Săftica

Azi se va da plecarea în ultima şi cea mai grea probă de antrenament în vederea cursei Ploeşti-Bucureşti.

Traseul este minunat şi se pretează acestui sport. El măsoară cca 40 km. şi are următoarea înfăţişare: Plecarea Parcul U.F.S.R.—Straja Ţării, la stânga pe Şoseaua Kiseleff, şos. Naţională, Aeroportul Băneasa, Otopeni, Săftica şi retur acelaş traseu.

Sosirea va avea loc pe jos pe şos. Kiseleff.

Mărşăluitorii vor trece în faţa comisiei de marş cel mai dificil examen, pentru a putea fi selecţionaţi şi introduşi în lotul mărşăluitorilor cari vor face deplasarea la Ploeşti. Comisia de marş va căuta să introducă în lot numai mărşăluitorii cari vor avea o ţinută şi o purtare sportivă exemplară.

Plecarea se va da la ora 8 precis, iar concurenţii vor trebui să fie prezenţi cel mai târziu la ora 7 jum., pentru înscriere, primirea numerilor şi instrucţiuni.

Deasemenea, comisia de Marş roagă în mod insistent pe toţi membrii săi, a lua parte la această probă.

Un pronostic este greu de dat. In lipsa lui Firea şi Ignuţă, cari vor încerca pentru a doua oară traseul Ploeşti-Bucureşti, lupta va fi strânsă.

Vom putea asista la o victorie a lui Iorgulescu? Nu e imposibil dacă el va merge ca în cursa anterioară şi, bineînţeles, dacă va fi lipsit de ghinion. Alături de el, Teodosiu, Ruţa şi Rener vor lupta pentru locul întâi. Insă le poate încurca socotelile talentatul Iulius Moscovici, care pare să aibe cele mai mari şanse pentru locul întâiu.

Ca încheere, cerem mărşăluitorilor o luptă cavalerească şi cinstită.

Juriul: Preşedinte: Eugen Stoian;
Membri: Chinie Sebastian, plut. Chiriţa, Cristofor Bruno, Kaufmann şi Com. Iorgulescu:
Secretar: Valeriu C. Mitrea;
Comisari de parcurs: Ionel Paraschivescu, Sebastian Popescu, Ionescu Traian, Roşeanu Radu şi Maistru Gică.

Bulgarii vor prezenta o formaţie complect nouă în matchul Sofia-Berlin

Sofia, 28. — Forul bulgar a început pregătiri serioase în vederea matchului Sofia-Berlin, care se va disputa la 5 Noembrie pe „Poststadion" din Berlin.

Deşi echipa Bulgariei a dat satisfacţie cu prilejul matchului internaţional cu Germania, formaţia va suferi totuşi modificări serioase.

In cercurile sportive din localitate se speră că noua echipă va da un randament superior celei care a jucat acum o săptămână.

Noua formaţie este următoarea :

Stoianoff (Kenoff) — Ormandjeff, Ilieff — Petroff ; Kusmanoff (Nedelkoff), Stambulieff — Nikoloff, Angeloff, Lozanoff, Theodoroff, Iordanoff (Belokapoff, Paskoff).

Arbitrii internaţionali ai Slovaciei

BRATISLAVA, 28. — Federaţia de football a Slovaciei a înaintat F.I.F.A.-ei lista arbitrilor slovaci, cari vor putea conduce matchuri internaţionale.

Aceşti arbitri sunt d-nii : Mohler, Vores, Bizik, Novak şi Laboda.

(N. R. — Dintre aceşti arbitri, numai d. Bizik este mai cunoscut în cercurile internaţionale şi are şanse să fie invitat să conducă vreun match).

Domnia lui Tikan Pavlovici e ameninţată de tineri

Ştefan Iacşici, campionul mijlociu al Jugoslaviei, l-a provocat pentru titlul naţional la toate categoriile

Va fi învinsă tehnica lui Tikan?

Belgrad, 28 (tel. particulară).— *In curând, Capitala noastră va găzdui o extrem de interesantă întâlnire pugilistică, între cei mai buni boxeuri iugoslavi. E vorba de matchul Tikan Pavlovici—Ştefan Iacşici, pentru titlul de campion al Iugoslaviei la toate categoriile, titlu deţinut actualmente de primul.*

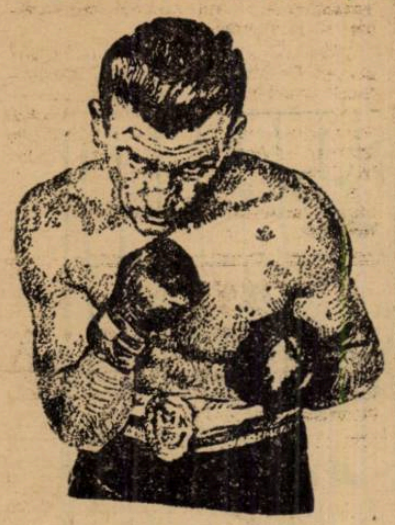

ŞTEFAN IACŞICI

Ţinem să specificăm că Tican Pavlovici domneşte de foarte multă vreme, nesupărat de nimeni, în fruntea boxeurilor iugoslavi. Toate tentativele făcute până acum de a fi deposedat de titlu au fost permanent anihilate de clasa incontestabilă a campionului, — unul din cei mai tehnici, — dacă nu chiar cel mai tehnic boxeur iugoslav.

De astă dată însă, valoarea lui Ştefan Iacşici depăşeşte pe a tuturor foştilor chalengeri şi învinşi ai lui Pavlovici.

IACŞICI E CAMPION

La rându-i, Iacşici e campion al Iugoslaviei la categoria mijlocie şi e socotit la Belgrad drept unul dintre cei mai talentaţi boxeuri tineri ai ţării.

Până acum, el nu a suferit decât câteva înfrângeri, — ca amator, — iar de când a trecut la profesionism tronează în fruntea mijlociilor iugoslavi.

Tentativa de detronare a lui Pavlovici deşi pare irealizabilă, totuşi se crede, — în numeroase cercuri, — că ar avea oarecare şanse de a fi dusă cu succes la capăt.

Matchul, nedatat încă, se pare că va fi organizat în prima jumătate a lunei Noembrie.

Va învinge oare tinereţea lui Iacşici rutina lui Pavlovici?

Rămâne să se vadă.

Campionatul în Europa

ITALIA

In etapa a 7-a a campionatului italian se vor disputa azi următoarele matchuri :

Lazio — Novara
Milano — Bologna
Genova — Juventus
Fiorentina — Venezia
Torino — Napoli
Modena — Liguria
Triestina — Ambrosiana
Bari — Roma.

DIVIZIA B.

Catania — Palermo
Siena — Livorno
Pro Vercelli — Sanremese
Molinella — Atalanta
Padova — Brescia
Fanfulla — Udinese
Verona — Anconitana
Pisa — Lucchese
Alessandria — Vigevano

OSTMARK

Derby-ul Admira-Rapid domină etapa de azi a campionatului austriac, care este următorul :

Admira — Rapid
W. S. C. — F. C. Wien
Amateure Fiat — Vienna
Austria — Wacker

UNGARIA

Etapa 6-a a campionatului ungar programează următoarele partide :

Bocskai — Gamma
Kassa — Ujpest
Toerekves — Szolnok
Ferencvaros — Haladas
Nemzeti — Szeged
Elektromos — Hungaria
Taxi — Kispest

JUGOSLAVIA

Liga Sârbă

Beogradsky—Bata.
BASK—Voivodina.
Zemun—Jugoslavia.
Zs. A. K.—Jedinstvo.
Gradjansky—Slavia (S.).

Liga croato-slovenă

Gradjansky—HASK.
S.A.S.K.—Haiduc.
Slavia (V.)—Concordia.
S. K.-Split—Bacika.
Ljubljana—Slavia (O.)

SPORTURI MECANICE

Italienii Sandri şi Alberti au îmbunătăţit 16 recorduri mondiale

Pe un kilometru cu plecare din mers, la ghidonul unui Guzzi de 250 cmc., s'au realizat 213 km. 270 m. pe oră

Industria motociclistă italiană a repurtat zilele trecute un nou şi impresionant succes, doborând nu mai puţin de 16 recorduri mondiale. Isprava se datoreşte necontestaţilor aşi: Sandri şi Alberti cari şi-au verificat valoarea pe autostrada Brescia-Bergame, în prezenţa generalului Ugo Leonardi, preşedintele Federaţiei italiene de specialitate.

La ghidonul unui Guzzi de 250 cmc., cei doi fruntaşi ai motociclismului italian au stabilit performanţe cu adevărat uluitoare, întrecând cu autoritate recordurile ce figurau în palmaresul mondial.

Incercările au fost efectuate pe o vreme ideală şi într'o organizare optimă. Asfaltul şoselei se prezenta minunat şi vizibilitatea era perfectă. Probele de revizuire a motorului au fost lungi şi meticuloase. Nimic nu a fost lăsat necontrolat.

Prima plecare oficială a fost luată de Alberti, pe kilometrul cu plecare din mers şi, din acest moment, recordurile au început să cadă, unul după altul, cu rară uşurinţă.

CELE DOUA RECORDURI ALE LUI ALBERTI

In încercările sale, Alberti a bătut două recorduri mondiale. A alergat pe un kilometru cu plecarea din mers cu o viteză orară de 213 km. 270 şi pe o milă a realizat 211 km. 523 pe oră. Aceste performanţe pulverizează vechile recorduri de specialitate, stabilite de germanul Kluge.

SANDRI A FACUT O BOGATA RECOLTA DE RECORDURI

Se schimbă o bujie, se controlează cauciucurile şi se lasă motorul să se răcească puţin, pentruca, după puţine minute Sandri să urce în şea în vederea realizărei altor recorduri.

Culcat pe maşină şi făcând un bloc comun cu ea, Sandri a mers din victorie în victorie. Chiar dela început, timpurile realizate lăsau să se vadă valoarea maşinei şi a pilotului. Pe 5 km. şi 5 mile cu plecarea din mers, alergătorul italian a realizat viteze de respectiv: 201 km. 447 şi 201 km. 793.

Aceste două performanţe au lăsat stupefiaţi pe toţi specialiştii cari asistau la încercările pilotului italian, care în continuare a mai doborît şi alte recorduri.

VALOAREA VICTORIEI

In total, Sandri şi Alberti au doborît 16 recorduri mondiale, cari în lumea cifrelor dovedesc o valoare tehnico-sportivă de imensă importanţă.

Pe lângă cele opt recorduri stabilite în categoria maşinilor de 250 cmc. Guzzi a depăşit larg acelaş număr de recorduri în clasa de 350 cmc. Este pentru prima dată când o maşină de atât de redusă capacitate depăşeşte în mod oficial, 200 km. pe oră. Şi Guzzi a isbutit acest lucru de patru ori pe rând.

MAŞINA RECORDURILOR

Maşina cu care au fost stabilite noile recorduri are o capacitate cilindrică de 250 cmc. şi este prevăzută cu compresor. Noul bolid al casei din Mandello desvoltă în regim maxim 44 C.P. şi, la 7800 tururi dă o viteză maximă de 215 km. Această maşină cântăreşte, în total, 120 kg. şi este alimentată cu alcool pur.

NOILE RECORDURI

Intrucât cifrele scot cel mai bine în evidenţă valoarea unor performanţe, dăm mai jos tabloul noilor recorduri stabilite de cei doi alergători italieni.

Iată-l :

1 km. lansat :	(Alberti, Guzzi 250) 16"88 media (f. r. Kluge, D.K.W. 19"65 media km. 183.206) ;	km. 213.270
1 milă lansat:	(Alberti, Guzzi 250) 27"39 media, (f. r. Kluge, D.K.W 31"94 media km. 181,390) ;	km. 211.523
1 km. oprit :	(Sandri, Guzzi 250) 25"41 media (f. r. Winkler, D.K.W. 27"935 media km. 128,870);	km. 141.676
1 milă oprit :	(Sandri, Guzzi 250) 36"29 media (f. r. Geiss, D.K.W. 40"45 media km. 143.229);	km. 159.647
5 km. lansat :	(Sandri, Guzzi 250) 1'29"20 media (f. r. Tenni, Guzzi) 1'35"83 media km. 187.508) ;	km. 201.447
5 mile lansat :	(Sandri, Guzzi 250) 2'23'80 media (f. r. Tenni. Guzzi 2'34"49 media km. 187,508);	km 201.792
10 km. oprit :	(Sandri Guzzi 250) 3'08"90 media (f. r. Tenni, Guzzi 3'25"91 media km. 174,833) ;	km. 190.577
10 mile oprit :	(Sandri Guzzi 250) 4,56"60 media (p. p. Tenni, Guzzi 5'24'60 media km. 178,584).	km. 195.334

Aceste noui recorduri sunt valabile şi pentru categoria 350 cmc.

Se proectează organizarea unei reuniuni motorizate pe velodromul din Şoseaua Ştefan cel Mare

Iniţiatorii: un grup de susţinători ai motorului

Activitatea automobilistă şi motociclistă a fost, anul acesta, mai redusă ca de obicei. Evenimentele internaţionale şi comoditatea unora dintre conducători au provocat această stare de lucruri.

Alergătorii şi adevăraţii susţinători ai sporturilor motorizate au de ce să fie nemulţumiţi şi de aceia nu trebue să mire pe nimeni faptul că, aseară la ore destul de înaintate, un grup de sportivi au luat iniţiativa organizării, încă în acest sezon, a unei reuniuni automobiliste şi motocicliste pe pistă.

Principial s'a hotărît ca întrunirea să se ţină în ziua de 12 Noembrie pe velodromul din şoseaua Ştefan cel Mare. In acest scop s'a dat delegaţie unora dintre iniţiatori spre a lua contact cu d. Petre Vărăşti, directorul primăriei sectorului I Galben, pentru obţinerea velodromului, la data de mai sus.

Cei cari au fost prezenţi în momentul acestei hotăriri şi-au dat adeziunea pe loc şi putem anunţa pe cetitori că, în cazul când diriguitorii velodromului vor aproba cererea, pe pista din şoseaua Ştefan cel Mare vor evolua cei mai de seamă reprezentanţi ai sporturilor motorizate dela noi, în frunte cu: Petre Cristea, ing. Jean Calcianu, Theo Kunz, Alexandru Papana, Rose, Nicolae Ionescu-Cristea, Ion Popa, Nicolae Nicolici, etc.

Programul reuniunei, schiţat în principiu, urmează să ia forma definitivă, în cursul zilei de Luni şi numai după ce iniţiatorii vor obţine aprobarea primăriei sectorului I Galben.

VINES campion de tennis profesionist al Americei... iar la dublu învins împreună cu Perry!

Finala campionatelor de tennis profesionist ale Statelor Unite, care s'a disputat la Beverley Hills a revenit lui Vines, care a dispus de Perry cu 8:6, 6:8, 6:1, 20:18!

Finala de dublu domni a revenit spre surprindere cuplului Barnes Gledhill, cari au învins perechea Vines, Perry cu 6:2, 7:5, 11:9.

SKI

Astăzi la Sinaia

Are loc adunarea generală a Federaţiei Române de Ski

Astăzi la Sinaia, în sala Cazinoului, sub preşedinţia d-lui col. adj. A. Manolescu, va avea loc adunarea generală a Federaţiei Române de Ski.

Afară de lucrările supuse spre rezolvare adunării în mod normal, în ordinea de zi figurează o seamă de chestiuni de o vitală importanţă, cari privesc mişcarea skiului în România pe anul în curs.

Printre acestea sunt: cursul de instructori, reglementarea funcţionării şcoalelor de ski, creierea regiunilor, şi programul activităţii pe sezonul 1939-40.

ORDINEA DE ZI A ADUNARII

1. Cuvântul Preşedintelui F. R. S. pentru deschiderea Adunării.
2. Raportul Comitetului asupra activităţii sportive pe 1939.
3. Bilanţul şi Contul de Profit şi Pierdere pe 1939.
4. Raportul Comisiei Cenzorilor.
5. Discutarea rapoartelor de mai sus şi descărcarea Comitetului federal pe 1939.
6. Ratificarea afilierilor provizorii, radierilor şi excluderilor pronunţate de Comitetul Federal.
7. Fixarea taxelor de înscriere, a cotizaţiilor şi ratificarea taxelor hotărîte de Comitetul Federal.
8. Validarea cooptărilor eventuale făcute de Comitetul Federal în timpul anului.
9. Alegerea membrilor şi instructorilor de onoare.

DIVERSE

a) Cursul de constructori pentru unificarea technicii şi metodei de predare a skiului.
b) Reglementarea funcţionării şcoalelor de ski.
c) Creierea regiunilor şi încadrarea lor.
d) Almanachul F. R. S.
e) Programul activităţii pe sezonul 1939-1940.

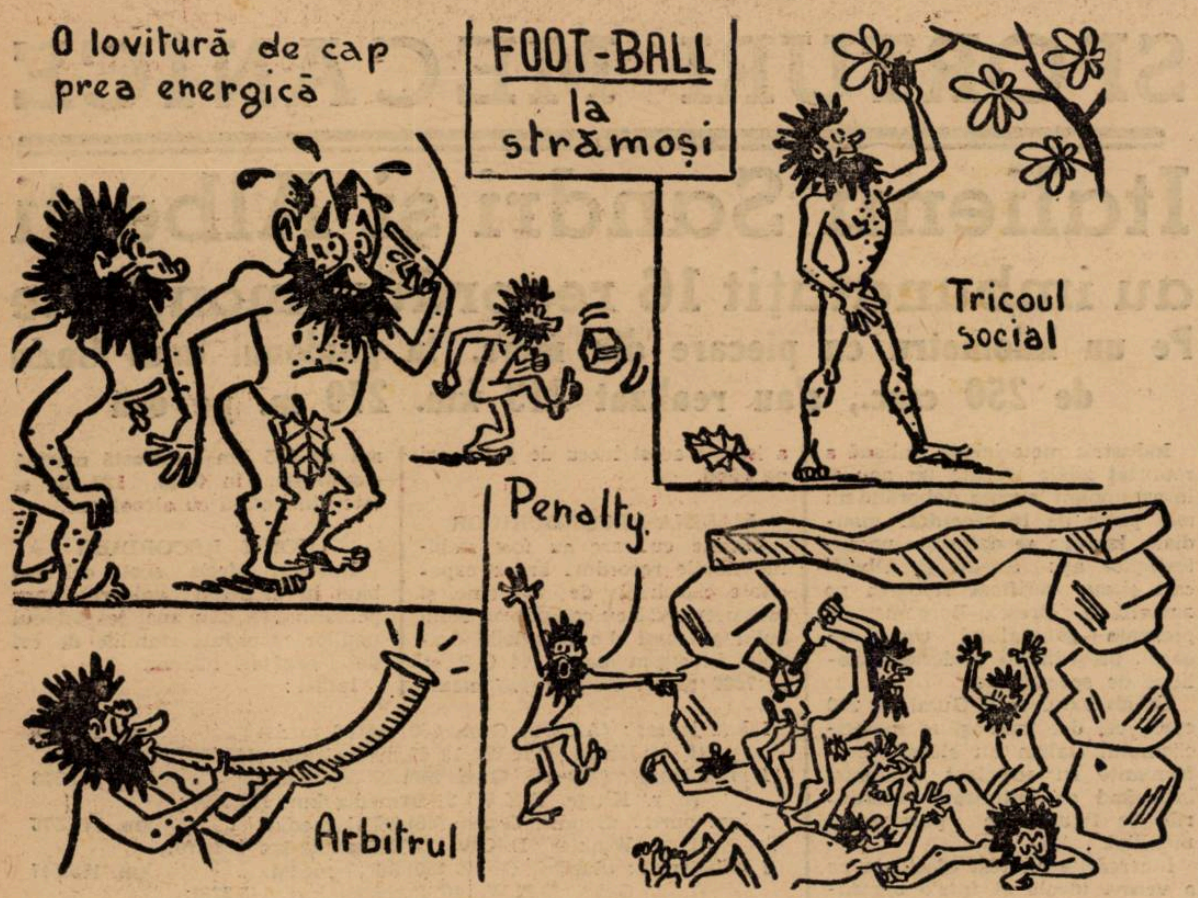

Între reprize

— *Care-i diferența dintre balon și ochiu?*

— *?!*

— *Balonul pe măsură ce este lovit se desumflă, în timp ce ochiul — mereu lovit — se umflă.*

*

Burgess, un antrenor englez, este mare amator de vinuri. Într'o zi, un conducător îl dojenește:

— *Voi vă mâncați leafa într'o zi.*

— *Nu-i adevărat — răspunde Burgess. Nu mi-o mănânc: mi-o beau.*

*

Tache și Duce discută despre... astronomie.

— *Sunt convins — spune decisiv Tache — că luna nu poate fi locuită. Altfel, ce s'ar face locuitorii când luna se reduce la o pătrime?*

*

Un footballist amator spune unui profesionist:

— *Diferența dintre noi amatorii și voi profesioniștii este că noi jucăm pentru aplauze și voi pentru bani.*

— *E și natural — ripostează profesionistul. Noi și vor jucăm pentru ce nu avem..*

*

— *Știi care este diferența între un portar „sburător" și un centru înaintaș?*

— *?!*

— *Portarul sboară fără aripi, iar centru înaintaș... între aripi!*

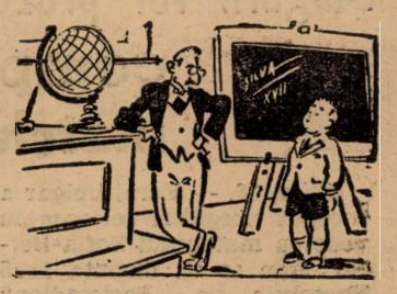

— Cine a învins pe Filisteni?
— Nu știu că nu mă ocup de football...

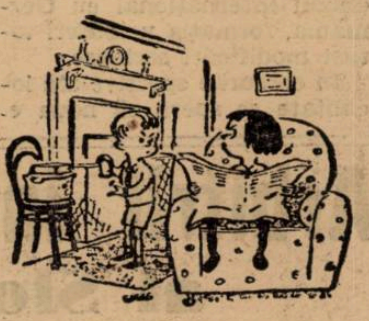

— Ce greșeli face Chelsea? Motiv ca să trimet o scrisoare conducătorilor...

(„Punch")

PE MASA DE OPERAȚIE...

— Gol!

(„Reichsportblatt")

CASSIERUL CLUBULUI:

— **Doamne! Cinci mii de lire pentru o blană?**

— **Sst! Tu n'ai plătit 50.000 lire pentru un half stânga?**

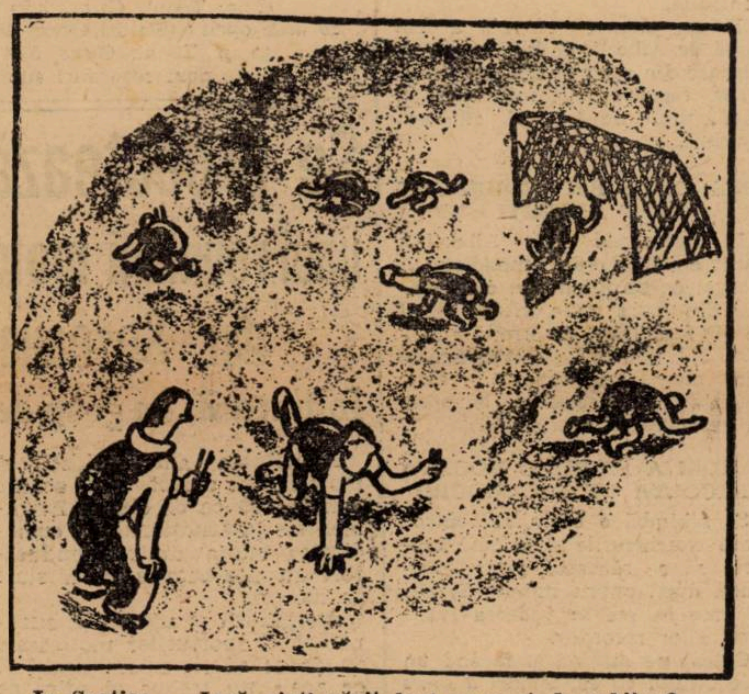

In Scoția: — Încă n'ați găsit leul aruncat de arbitru?...

(„Reichsportblatt")

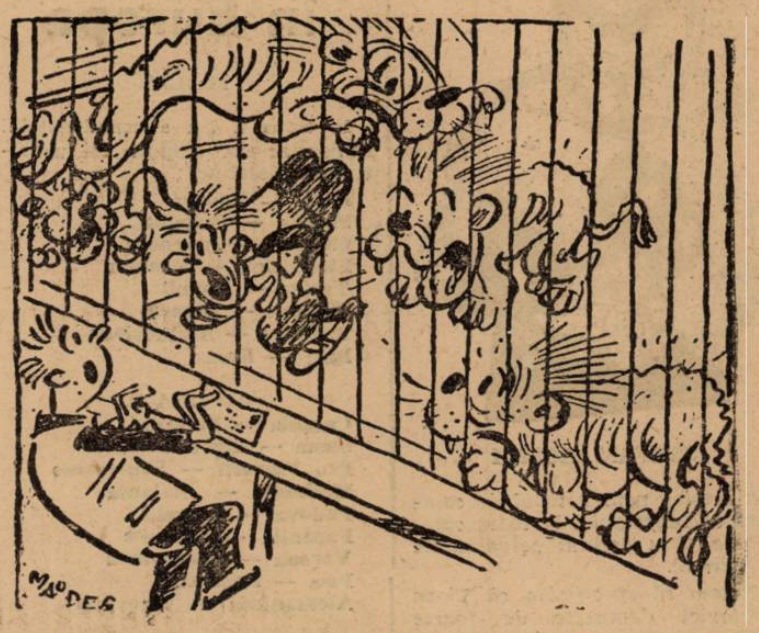

Imblânzitorul de lei: — Ce? Trebue să arbitrez matchul Argentina—Brazilia? Exclus! E prea periculos!

(„Fussball")

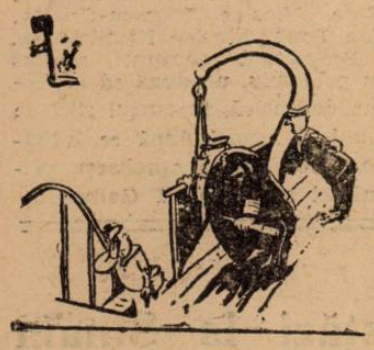

— Ce zice naufragiatul?

— Spune, domnule căpitan, că nu se aștepta la un 3—0 pentru Arsenal.

GOAL CAMUFLAT...

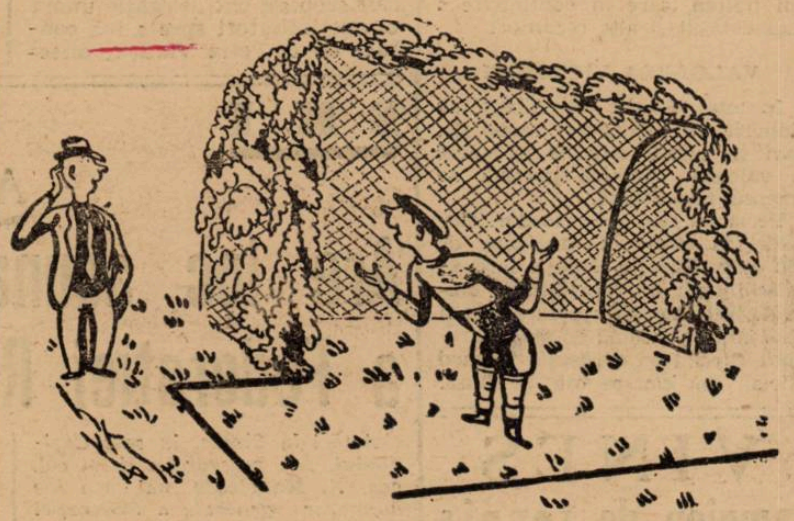

Portarul, după perioada de concentrare, aplică noile sale cunoștințe tactice.

(„Reichsportblatt")

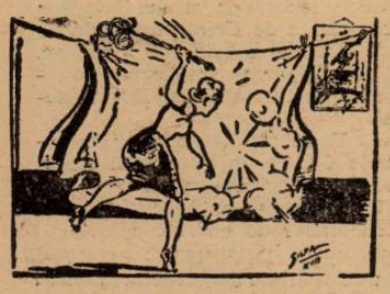

O suporteură și-a adus aminte de arbitrul ultimului match...

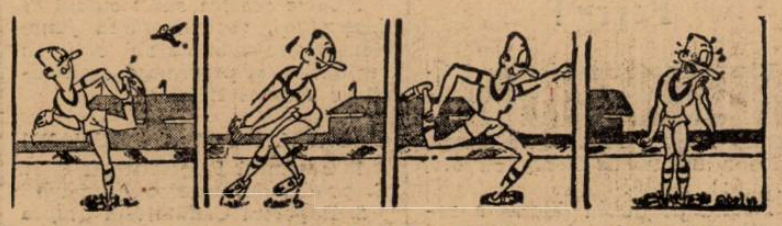

Vedeta de aur: — Dumnezeule! Am uitat acasă mingea!...

Un portar modern...

(„Kicker")

Editura Societății Anonime „Universul", București, Str. Brezoianu No. 23—25 — România

Taxa poştală plătită în numerar conform aprobării dir. generale p. t. t. nr. 24.464/939

2 LEI

UNIVERSUL

12 PAGINI

300-1939

Redacţia şi Administraţia: Palatul „UNIVERSUL", str. Brezoianu 23—25. Telefon: Centrala: 3.30.10; Redacţia 4.21.81. Redactor responsabil EUGEN DUMITRESCU

Proprietar: „Universul", S. A. Adm.-delegat: STELIAN POPESCU Inscris sub No. 167, Trib. Ilfov

Nr. 300. — Anul II BUCUREŞTI. — Marţi 31 Octombrie 1939

ABONAMENTE: Pentru grupări sportive 1000 lei anual

1 an LEI 500
6 luni LEI 270
3 luni LEI 150

„Antrenorul nu pregăteşte numai atleţi sau tacticieni ci şi oameni de curaj, cavaleri, cetăţeni conştienţi, disciplinaţi şi cu dragoste de ţară şi tron..."

Trei aspecte dela inaugurarea Şcoalei Naţionale de antrenori.
SUS: D. general Gabriel Marinescu, rostindu-şi discursul.
MIJLOC: D. Virgil Economu, în timpul lecţiei
JOS: Asistenţa.

Şcoala Naţională de Antrenori a fost inaugurată ieri

Sărbătoarea de inaugurare a Şcoalei Naţionale de Antrenori s'a desfăşurat ieri dimineaţă, la A. N. E. F. în prezenţa d-lui general Gabriel Marinescu, preşedintele F. R. F. A. şi iniţiatorul şcoalei.

A fost o sărbătoare sobră remarcabilă prin punctele de program, ce s'au expus şi prin nota de seriozitate tehnică a preocupărilor, ce s'au evidenţiat puternic.

CUVANTAREA D-LUI LIVIU IUGA

Primul reprezentant al federaţiei române, care ia cuvântul este d Liviu Iuga, vicepreşedinte.

Domnia-sa a remarcat de la început necesitatea Şcoalei Naţionale de Antrenori pentrucă footballul, care se joacă azi la noi nu este în concordanţă cu însuşirile native ale jucătorilor români.

(Continuare în pag. 3-a)

ECHIPELE BUCUREŞTENE IN ZI BUNA

Juventus a realizat performanţa etapei: 2-2 cu U.D.R. la Reşiţa dar... acum ocupă ultimul loc!

Sp. Studenţesc imbatabil în deplasare: nici la Timişoara n'a pierdut!..

Venus, Rapid, Unirea Tricolor şi Victoria au obţinut victorii comode

Se anunţă un extraordinar duel Venus-Rapid

REZULTATELE DE ERI

Bucureşti: Unirea Tricolor—C.A.M.T.	4-2 (1-2)
Bucureşti: Rapid—A.M.E.F.A.	4-0 (2-0)
Baia Mare: Venus—F. C. Carpaţi	4-0 (0-0)
Reşiţa: Juventus—U. D. R.	2-2 (1-0)
Timişoara: Ripensia—Sp.Studenţesc	2-2 (1-1)
Cluj: Victoria—Gloria C. F. R.	4-0 (1-0)

Caracteristica semnificativă a etapei de ieri o constitue dominarea puternică a echipelor bucureştene.

La Baia Mare, Venus a sdrobit în ultimul sfert de oră pe F. C. Carpaţi iar la Timişoara Sportul Studenţesc s'a dovedit iar un campion al deplasărilor.

Studenţii au „pierdut" un punct pentrucă Ripensia a beneficiat de un penalty.

Juventus a avut din nou o comportare, care scapă logicei. La trei zile după ce a pierdut la Bucureşti în faţa Gloriei, a terminat la egalitate cu U. D. R. la Reşiţa.

Rapid a învins uşor pe A. M. E. F. A. — echipa victoriilor şi înfrângerilor la zero — deşi a jucat fără Auer şi Baratky.

In sfârşit, la Obor, Unirea Tricolor a realizat o victorie netă, pe care comportarea excepţională a Sportului Studenţesc şi Juventusului o reduce la proporţii mai puţin vaste în lupta pentru evitarea retrogradării.

In orice caz, echipele Capitalei au arătat că sunt pe merit în prima divizie naţională şi merită să rămână în ea.

La Cluj, Victoria a dispus uşor de tot de Gloria. Gălăţenii n'au fost nici un moment periculoşi.

Clasamentul a luat aspecte interesante.

Venus e urmărit de Rapid, duelul acesta fiind cel mai pasionant dintre toate.

Ultimul clasat e Juventus, deşi roş-albaştrii au realizat performanţa etapei.

Lupta se menţine încordată, iată concluzia etapei.

CLASAMENTUL

Venus	8	6	0	2	24: 6	12
Rapid	8	5	1	2	23:11	11
Ripensia	8	4	2	2	16:11	10
CAMT	8	4	2	2	14:13	10
Carpaţi	8	4	1	3	9: 9	9
Sp. Stud.	8	1	5	2	18:16	7
Gloria CFR	8	3	1	4	10:23	7
Unirea Tr.	8	3	1	4	9:16	7
A.M.E.F.A.	8	3	0	5	9:13	6
Victoria	8	2	2	4	7: 8	6
U. D. R.	8	1	4	3	8:14	6
Juventus	8	1	3	4	10:17	5

VIITOAREA ETAPA

SAMBATA, 4 NOV.

Bucureşti: Venus-F. C. Rapid
Bucureşti: Juventus-Unirea Tricolor.

DUMINICA, 5 NOV.

Bucureşti: Sp. Studenţesc-Victoria.
Arad: AMEFA-Victoria.
Timişoara: CAMT-F. C. Carp.
Galaţi: Gloria C.F.R.-U.D.R.

SUS: La Obor, Covaci sare peste trei timişoreni.
STANGA: Unul din cele patru goaluri feroviare.
DREAPTA: Un moment de panică produs de Şipoş.

Matchuri slabe și scoruri mari în etapa de ieri a campionatului districtual

Matchuri amânate din cauza timpului defavorabil

Monitorul Oficial a preluat șefia categoriei I-a A. — Adesgo a câștigat derbyul categoriei I-a B

Etapa districtuală de eri — ca și toate celelalte manifestațiuni — nu s'a bucurat de vreme frumoasă și deci nici de terenuri practicabile.

Din această cauză au fost amânate — afară de matchurile de juniori și rezerve, din cari nu s'au disputat decât patru — opt partide.

Celelalte s'au desfășurat în ciuda vremei rele dar au prilejuit matchuri slabe și soldate în majoritate cu scoruri mari.

Nici-o surpriză nu s'a produs, în afară de una de mic calibru și anume că Distribuția a terminat la egalitate cu Ciclop.

Monitorul Oficial s'a reinstalat în fruntea seriei A cat. I prin neta victorie obținută asupra Colței, iar Adesgo — deși nu în formă strălucită — a câștigat derbyul categoriei într'un mod categoric.

Remarcăm extraordinara revenire a Vif. Dacia, care a reușit scorul zilei în dauna Arsenalului.

Distribuția își păstrează avantajul de două puncte față de Ciclop, iar șansele de a fi răsturnată sunt acum reduse la zero.

Carmen a rămas solid pe poziție, deși n'a jucat.

Laromet a obținut o victorie norocoasă, căci și-a consolidat o poziție oarecum neclară.

F. C. Național, continuându-și seria neîntreruptă a victoriilor, i-a betonat definitiv locul, de pe care nu mai poate fi deblocat în niciun caz.

CATEGORIA I-a
Seria A.

Mon. Oficial 5
Colțea 0

Desigur că numai football nu s'a jucat în această partidă. De vină nu sunt jucătorii, ci terenul impracticabil care semăna mai degrabă cu o mare de noroi.

De un control al balonului nu putea fi vorba, deoarece mingea își triplase greutatea, jucătorii abia se mișcau și în plus vântul schimba totdeauna direcția baloanelor înnalte.

Cele cinci goaluri au fost marcate de: Ernest (2), Niculescu (2) și Banes II.

S'au remarcat: Ionescu-Ciupi, Banes II, Pătrașcu, Niculescu și Mitu dela Mon. Oficial, iar dela Colțea: Bădulescu, Sandu, Stelian și Crafcescu.

Invingătorii au aliniat următoarea formație: Pleșa, Penu, Mitu Georgescu, Ionescu N., Pătrașcu, Niculescu, Banes II, Ernest, Banes I, Iorgulescu.

Viforul Dacia 10
Arsenal 0

Viforul Dacia a trecut — la începutul acestui sezon — printr'o mare criză de formă.

Aceasta, evident, fiindcă n'a putut alinia formația completă din motive de forță majoră.

Din momentul în care au dispus de Turda în cadrul „Cupei României" pe terenul dela Chencea, ne-am putut da seama că „galbenii" și-au găsit iheia și în curând vor progresa și în clasament.

Noi nu putem decât să aducem elogii celor 11 jucători din ros. Ștefan cel Mare și să atragem atenția adversarilor să se pregătească cât mai bine, căci de aci înainte nu mai este de glumă cu Viforul Dacia.

Și ca încheere să spunem cine a marcat și ce echipă au prezentat învingătorii.

Predescu (5), Vulescu (2), Nicolau și Filimon sunt autorii celor 10 goaluri.

Echipa a aliniat următoarea formație: Niculescu (Chinezu); Lupu, Simionescu; Cociu D., Cociu Gh., Gheorghiu, Marcu Beicu, Predescu, Nicolau, Vulescu, Filimon.

Universul 4
Av. Sportiv 0

„Universul" a realizat mai mult decât sperau chiar cei mai optimiști susținători ai săi.

Pe un teren desfundat, plin de băltoace, tipografii au reușit o victorie netă asupra unui adversar care până în prezent a obținut rezultate mai mult decât frumoase și care avea o ușoară superioritate asupra Universului.

Universul a dominat cea mai mare parte din timp, dealtfel precum arată și scorul.

Este cea mai frumoasă victorie a tipografilor și îi situează acum printre cei mai periculoși adversari ai tuturor formațiilor din serie.

Prima repriză este oarecum egală și Universul nu reușește să înscrie decât o singură dată.

La reluare însă dominarea învingătorilor se accentuiază și eforturile Avântului de a rezista sunt din ce în ce mai slabe.

Tipografii mai înscriu trei puncte. Goalurile au fost realizate de Iordăchescu (2), A. Marinescu și Andreescu.

Cel mai bun din 22, Marinescu urmat de Cherciu, Iordăchescu și F. Vasile dela Universul, iar dela Avântul, Mărgărit și Cosma.

Iată formațiile celor două echipe:

Universul: Cherciu, Hariton, Puchianu II, Horian, Sârbu, Puchianu I, Andreescu, Iordăchescu, Marinescu, F. Vasile.

Av. Sportiv: Mărgărit, Prodileanu, Preda, Coman, Porojan, Cerbu, Gurănescu, Mocanu, Mihăilescu, Vasile Tudose, Mateescu, Zugravu.

Leonida 6
Gloria 2

Matchul s'a desfășurat în nota de superioritate netă a Leonidei, în bruscă revenire.

Este o performanță, dacă ținem seama că a fost obținută pe teren străin.

CLASAMENTUL CATEG. I-a SERIA A.

Mon. Oficial	5	4	1	0	11: 3	9
Olympia	4	4	0	0	15: 8	8
Gloria	5	3	1	1	13:13	7
Vergu	4	3	0	1	12: 4	6
Universul	6	2	2	2	12:11	6
Arsenal	7	2	1	4	12:24	5
Vif. Dacia	5	2	0	3	21:11	4
Av. Sportiv	6	2	0	4	15:19	4
Leonida	7	1	1	5	12:20	3
Colțea	5	2	0	3	8:19	2

CATEGORIA I-a.
SERIA B

Adesgo 4
Militari 2

Derbyul seriei s'a consumat aseară și fără vlagă pe un teren cu aspect de mare agitată (mare înoroiată).

Sprijinindu-se pe câteva antecedente, am prevăzut victoria lui Adesgo, o victorie obținută destul de comod dacă privim ostilitățile în ansamblul lor.

Extremele, fundașii și halful centru buni.

Golurile au fost înscrise în prima repriză de Nedelescu și Ionescu Vasile, iar în cea de a doua de Balasz speculând o greșeală a portarului și Nedelescu pentru Adesgo.

Militarii a înscris prin Petre Ioan — deși golul este foarte neclar și îndoelnic — și de Costică din „11" m.

Adesgo a ratat un „11" m. prin Bartha.

S'au mai remarcat: Balasz, Ionescu V., Gelber și Tomescu dela Adesgo.

D-lui Birău Tr. i s'au aliniat următoarele formații:

Adesgo: Otto, Cohn, Bartha, Tomescu, Weinberger, Gelber, Ionescu V., Istrate, Balasz, Vogel, Nedelescu.

Militari: Tudor D-tru, Grigore, Ionescu C-tin, Poenaru, Ivănescu, Ivanciu, Petre Ioan, Tănăsescu, Dascălu, Manu Gh., Badea

Socec Lafayette 4
SET 1

Acordăm prin „simplă impresie" o victorie muncită a librarilor asupra SET-ului și eram destul de sceptici asupra eventualei victorii. Și aceasta deoarece ne bazam pe faptul că Socec prezenta o formație a cărei linie de atac era o enigmă, doi din cei mai buni atacanți fiind nevoiți să stea pe tușe.

Lucrurile au mers însă mai simplu, deoarece linia de atac a mers acceptabil, și în general întreaga formație a librarilor a mers bine, împlinind multe lipsuri prin voința dârză de a învinge

Librarii au reușit un rezultat excelent dacă ținem seamă că SET a obținut un draw în compania lui Adesgo care — la rândul său — a învins pe Socec

Aviatorii au prezentat o formație bună, și care a practicat un joc iute, în ciuda terenului greu și a vântului puternic.

Ostilitățile au fost în general mult îngreunate din cauza terenului presărat de mari băltoace în special în fața porților — unde locul este lăsat.

Trei din cele patru goaluri ale învingătorilor au fost înscrise de Barbu — cel mai bun din „22" (devenit eficace în mod subit). iar al patrulea de Grecu.

Primul goal este obținut dela 25 m. Barbu centrează, dar balonul are inspirația să se oprească într'un mic lac, dincolo de linia porții. Barbu scapă printre fundași și înscrie al doilea goal. Al treilea este urmarea unui shoot plasat al aceluiaș Barbu în colțul drept al porții, iar Grecu a înscris din centrarea lui Iulius.

Cocoș a marcat, după ce a scăpat singur în fața porții, dela 6 metri.

S'au remarcat afară de Barbu, Ghidriceanu, Harry, Grecu, Mihalovici și Sitaru dela Socec, iar dela SET, Cocoș, Cotoară și Dobrescu.

D. Patrașcu a condus corect următoarele formații:

Socec Lafayette: Paraschivescu, Sitaru, Giuan, Dobeș, Ghidriceanu, Harry, Mihalovici, Dinescu, Barbu, Grecu, Radu.

SET: Dobrescu, Neagu, Constantinescu, Ionescu, Cotoară, Boenescu, Balca, Boiangiu, Stănciulescu, Penciu, Cocoș.

ASCAM 2
Metaloglobus 0

Pe terenul dela Regie echipa gazdă A.S.C.A.M. a înfruntat pe Metaloglobus. Matchul foarte viu disputat. Chiar din primele minute de joc A.S.C.A.M. ia conducerea pentru puțin timp, reușind să înscrie prin Marinică, care printr'un shot formidabil marchează cel mai frumos goal al matchului. Metaloglobus își revine și pornește o serie de atacuri, cari sunt spulberate de apărarea adversă, în mare formă.

Totuși Metaloglobus are ghinion căci cu câteva minute până la terminarea primei reprize, balonul aflându-se în posesia lui Drăgănescu dela 20 m. transformă imparabil, contribuind la aceasta și portarul echipei adverse.

La reluare Metaloglobus intră pe teren decișî să egaleze situația. instalându-se pe câmpul advers presând fără rezultat.

S'au remarcat dela ambele echipe următorii jucători: Berl, Cuțulescu, Cernat și Marinică care a făcut o partidă magistrală fiind deliciul galeriei.

La fluerul d-lui arbitru Caciuc Leonard, care a arbitrat corect, s'au aliniat următoarele formații: **A.S.C.A.M.:** Cernat, Suciu Dima, Pavel, Predescu, Balu, Niculescu Rădulescu, Drăgănescu Mitran și Dumitrescu. — **METALOGLOBUS:** Leibovici, Cuțulescu I, Cuțulescu II, Pohorny Glaser, Berl, Janovici, Vasilescu, Figaro, Weidl și Constantinescu.

Metalosport 4
AGER 2

Inceputul îl are A. G. E. R. și chiar în primul minut marchează prin Farm un goal de toată frumusețea.

A. G. E. R.-ul domină și reușește să se maseze în careul advers, trage la poartă din orice poziție și de nenumărate ori, poarta lui Antonescu este pur și simplu bombardată de shoot-urile electrizanților cari țin cu tot dinadinsul să mai marcheze, și într'adevăr în minutul 84 Fane marchează și micșorează handicapul de 4-2. A. G. E. R.-ul continuă să atace dar până la sfârșitul partidei, nu mai reușește să mai facă nimic.

D. St. Wetzer a condus formațiile:

Metalo-Sport: Antonescu, Neacșu, Constantinescu, Borbil De Viitor, Fănel Dumitrescu Maior Zăinescu, Oprescu Petrescu.

A. G. E. R.: Frenkel I, Bregher, Frenkel II, Costel Șerban, Pepenaru, Pal Lăpușneanu, Cristoloveanu, Crețu Halinda... s'au remarcat Neacșu și Oprescu de la Metalo-Sport și Lăpușneanu, Cristoloveanu, Șerban și Costel de la A. G. E. R.

Luceafărul ACSA

Din cauza terenului impracticabil matchul a fost amânat.

CLASAMENTUL CATEG. I SERIA B

Adesgo	7	4	2	1	15: 8	10
Metalosport	6	4	0	2	19:11	8
Militari	7	3	2	2	18:16	8
A. G. E. R.	7	3	1	3	12:15	7
Luceafărul	4	3	0	1	11: 4	6
Socec	4	2	1	1	20: 8	5
A. S. C. A. M.	4	2	1	1	5: 4	5
Metaloglobus	7	2	1	4	12:11	5
S. E. T.	7	1	2	4	11:20	4
Metropola	6	1	2	3	13:31	4
A. C. S. A.	5	0	2	3	7:15	2

CATEGORIA II-a
Seria A.

Distribuția 1
Ciclop 1

Destul de desfundat de ploaie, terenul Biruința, a fost teatrul unui match frumos pe un timp urât. Distribuția și Ciclop au furnizat un joc spectaculos deși poate multe combinații au fost stân-

(Continuare în pag. 8-a)

SPECTACOLE

Teatre

OPERA: Relache.

NAȚIONAL: Casa inimilor sfărâmate.

STUDIO: Medalionul.

REGINA MARIA: matineu și seara: Azi și odinioară.

SARINDAR: Calul năzdrăvan.

MUNCA ȘI VOIE BUNA: Sherlok Holmes.

COMOEDIA: Două palme.

CARABUȘ: Broadway Tănase.

ALHAMBRA: Alhambra 4.12.88.

LIGA CULTURALA: Vagabondul.

Cinematografe

ARO: Drapelul.

SCALA: „Adio Domnule Chips"; jurnal Paramiunt.

CAPITOL: Allo Janine, jurnal Metro și Jurnal No. 423.

TRIANON: Halka și jurnal Paramount.

CARLTON: O aventură disperată; și Jurnal nou Fox.

ARPA: In numele legii și jurnal.

SELECT: Oameni de sacrificiu.

PALAS: Masca iubirii și Gunga-Din.

FEMINA: Nu vreau să mor.

ELYSEE: Emigranții și completare: Leningrad.

ROXY: Jertfa supremă, jurnal și completare.

FORUM: Sabotaj și Tentație.

REGAL: „Totul pentru dragoste" și filmul „Franța este apărată".

BIZANTIN: Zorro, operă complectă.

OMNIA: Oameni cari înfruntă moartea și Frumoasă-i tinerețea.

RIALTO: Bosfor și Nevasta mea subreta.

NISSA: Cauciuc și Drama din Shangai.

AIDA: Regina Carnavalului și Nevestele sirete.

AMERICAN: Desmoșteniții soartei și Lordul Jeff.

BARCELONA: Alasca (Demonul Alb) și Zaza.

COTROCENI: Alarmă în India și Baroana și valetul ei.

CARMEN: Drama din Shanghai și Atenție d-le profesor.

DACIA: Andy Hardy iubește și In vâltoarea valsului.

DIANA: Dubla existență a D-rului Clitterhause și Manej.

DICHIU: Oameni de mâine și Focul din Chicago.

EDISON: Omul cu masca și Trupa Georgescu-Iași.

FRANCLIN: Trei camarazi și Manechinul.

FLORIDA: Câinele din Barckerville și Amanda.

GLORIA: Noaptea amintirilor și Cuibul fericirei.

GRAND: O sută de băeti și o fată și Borneo (Insula misterelor).

IZBANDA: Emigranții, Jurnal și Complectare.

ILEANA: Shirley salvează America și Legiunea Diavolului.

LIA: Serenada primăverii și Cinci prieteni.

LUCIFER: Alarmă în India și Masca eternă.

MARNA: Noaptea amntirilor, Misiunea D-rului Kildare și Trupa de reviste Titi Mihăilescu.

MARCONI: Ordin de chemare, Capriccio și Trupă de revistă D'Ayol.

MILANO: Cazacii și Azi cânt pentru tine.

MIORITA: Noaptea amintirilor și Paradisul îndrăgostiților.

MODEL: Rapsodia Diabolică și Femei condamnate.

NONI: Alexandru Newsky și Bestia umană.

NERO: Intriganta și Sylvia Scarlet.

ODEON: Doamna din Malacca și Aloma

PAX: Escadronul alb și Tango nocturn.

PACHE: Citadela și Clubul trăznăiților.

PARIS: Orasul pasiunilor, Prizoniera din Sing-Sing. Circularul morții și Jurnal cu ocuparea Dantzicului.

RAHOVA: Honolulu și Rendez-vous pe Riviera.

REX: Infernul îngerilor și Vârsta ispitelor.

ȘIC: Amanta și Mister Zero.

SPLENDID: Sabotaj și Sânge de cazac.

TOMIS: Fecioara de azi, Vărul dela țară și Jurnal Fox.

TRIUMF: Arme pentru China, Aur și femei și Funeraliile fostului prim-ministru Armand Călinescu.

UNIC: Serenada primăverii și Cinci prieteni.

UNIREA: Aventurile lui Marco Polo și Oameni în lanțuri.

VOLGA: Sânge de cazac și Serge Panine.

VENUS: Copii părăsiți, Atac în Mediterană și Comedie colorată.

Football Football Football Football

Și fără Auer și Baratky

Rapid poate fi o echipă mare...

...pentrucă îi are pe Șipoș și Bogdan

Scorul 4-0 (2-0) arată că A.M.E.F.A. a fost un adversar destul de comod

Bogdan, da Bogdan a marcat, 3 goaluri

Dintre cele trei vedetele atacului feroviar, Auer și Baratky n'au jucat eri, și totuși F. C. Rapid a câștigat împotriva A.M.E.F.A.-ei cu categoricul scor de 4-0 (2-0).

Nu facem această remarcă să susținem că lipsa celor doi indisponibili n'ar fi fost resimțită, ci să subliniem meritele echipei din Giulești, care în ciuda acestui handicap a dovedit că este capabilă de o performanță excelentă.

Căci fără îndoială rezultatul de eri este o performanță excelentă, mai ales dacă ținem seama de palmaresul din ultima vreme al „muncitorilor" din Arad. A.M.E.F.A. a câștigat ultimele trei matchuri fără să primească un goal. A învins succesiv pe U.D.R. cu 2-0 la Arad, pe Unirea Tricolor cu 3-0 la București (!) și în sfârșit pe F. C. Carpați tot cu 3-0 la Arad. Aceste trei rezultate au făcut, ca echipa roș-negrilor să fie din nou temută și respectată în cercurile noastre foot-balistice.

In matchul de eri după amiază însă, A.M.E.F.A. a capotat și a cedat cu 0-4. Ne grăbim să adăugăm că echipa oaspeților nu poartă vina acestui eșec. Arădenii s'au străduit să facă un joc bun și corect, dar au avut în față un adversar mult prea superior, care a dirijat cu autoritate în tot timpul jocului desfășurarea ostilităților.

SIPOȘ ȘI LINIA DE MIJLOCAȘI SUNT AUTORII VICTORIEI

Lui Sipos trebue să-i consacrăm din nou un capitol aparte și facem acest lucru cu plăcere. Extremul care „ridică tribunele în picioare" când pornește în acțiune, a fost și eri irezistibil.

Poate cu timpul ne vom obișnui cu el și comportarea lui va trece neobservată, dar deocamdată, fostul internațional sârb are o putere de influență puțin obișnuită asupra publicului bucureștean. Și în aceiaș măsură și asupra adversarului.

Viteza lui excepțională, feintele, dribblingul și inteligența fac ca asistența să urmărească cu respirația oprită acțiunile întreprinse de el, ca apoi electrizată să-l aplaude la „scenă deschisă".

Adversarii îi acordă de asemenea o mare atențiune. Este mereu păzit de 2-3 apărători, iar... primele fouluri sunt făcute totdeauna în dauna lui. Toate acestea însă n'au nici un efect. Sipos nu poate fi desființat cu ușurință.

El continuă să rămână spaima nr. 1 al apărărilor și în acelaș timp idolul nr. 1 al spectatorilor bucureșteni.

Matchul de eri ne-a confirmat acest lucru cu prisosință.

Rapidul extrem al „Rapidului" a fost cel mai activ jucător al atacului feroviar, care a pregătit nenumărate situații de goal printre cari și cele patru din care gazdele au marcat.

Deși păzit de un jucător rutinat și de faimă internațională ca Szaniszlo II, — căruia i-au venit în ajutor uneori și Reinhardt II sau Lucian — Sipos a ieșit aproape totdeauna învingător din aceste dueluri și în acel moment poarta lui Gerold era în pericol.

Pe extremă sau în centru, Sipos a alergat, a dribblat, a passat, a tras; într'un cuvânt e muncit cât toți ceilalți înaintași laolaltă.

Este autorul principal al victoriei de eri!

VINTILA-RAȘINARU-COSTEA

Linia de mijlocași a Rapidului, cunoscută ca cea mai bună din țară a făcut și ea o partidă de zile mari. Mai ales în repriza secundă.

Marele merit al celor trei halfi este că au înțeles rolul adevărat al mijlocașului și l-au pus în aplicație cum nu se poate mai corect.

S'a scris în atâtea rânduri că jocul unui mijlocaș nu se rezumă numai la un joc defensiv, dar în acelaș timp el trebuie să fie constructiv și ofensiv. Mijlocașul ideal trebue să fie în primul rând oportun. El trebue să ia parte activă și în apărare, dar — când situația cere — și în atac.

E cazul de eri. Cei trei componenți ai liniei de mijloc rapidiste au corespuns în întregime acestor imperative. Ei au fost totdeauna la post atât în apărare cât și în atac.

PROBLEMA PENALTYURILOR

Matchul de eri ne dă un admirabil prilej să punem în discuție problema penaltyurilor.

Cu ocazia celor două matchuri disputate Joi pe arena Venus, s'au acordat în total patru lovituri de pedeapsă.

SIPOȘ

Pe atunci valabilitatea lor a constituit un interesant subiect de discuție, pentrucă atât asistența cât și presa de specialitate au fost de părere că dictarea acestor penaltyuri a fost oarecum prea severă, dacă nu nejustificată.

In schimb eri au fost două infracțiuni cari reclamau neapărat lovituri de 11 metri, fără ca vre-una să fi fost sancționată.

Ne referim la handsul făcut de Szaniszlo II din prima repriză, care în fața porții sale a „luftat" și mingea ajungea neapărat la un adversar în situație extrem de favorabilă, dacă mâna mijlocașului n'ar fi oprit balonul.

A doua infracțiune a fost și mai clasică. Ea s'a petrecut în repriza secundă. Sipos a scăpat pe extremă și se apropia fulgerător de poartă. Apărătorii adverși convinși că nu-l pot deposeda de balon, s'au repezit asupra lui ca la hockey, din două părți, „făcându-l sandwich". Sipos bineînțeles după ce a făcut un „salt-mortal" fără să vrea a rămas întins pe pământ, iar Slivăț a degajat.

Părerea noastră este că în ambele cazuri atacanții au fost opriți în mod nereglementar în marcarea goalului și ca atare penaltyurile ar fi constituit sancționări justificate.

DESFAȘURAREA JOCULUI

Jocul a început pe un vânt puternic în fața unei asistențe nu prea numeroasă. Să fi fost 2000 de spectatori.

Prima acțiune mai promițătoare este condusă de Sipos în minutul 7. Extremul, după un demaraj, care îl caracterizează, centrează. Radu Florian reia puternic dar shotul său nimerește în om. Mingea revine lui Gavrilescu și acesta o trece tot lui Florian. Interul este singur la 5 mitri de poartă, dar trage alături.

A.M.E.F.A. începe să se „miște". Interul Leb, face un joc constructiv prin excelență, și datorită lui, arădenii au două atacuri succesive, destul de bune, cari ne dau prilejul să constatăm din nou intervențiile prea puțin decise ale fundașilor rapidiști. Faza se lămurește totuși și în minutul 18 poarta echipei muncitorești este din nou în pericol. După o combinație foarte reușită între Sipos și Bogdan, Moldovanu ajunge în posesia mingii și trage puternic pe jos. Gerold e obligat să respingă cu piciorul la Gavrilescu. Acesta trage de două ori consecutiv. Prima dată în om iar a doua oară în poartă, dar Slivăț e la post și salvează de pe linia porții, degajând cu capul.

Poarta A.M.E.F.A.-ei scapă de goal numai datorită norocului și în minutul 39, centrarea lui Sipos, ajunge la Moldovanu care a tras. Gerold — prins pe picior greșit — a reușit totuși să prindă... pe linia porții.

Goalul însă nu întârzie. Suntem în minutul 42, când Sipos primește un balon pe extremă și încolțit este nevoit să pornească spre centru. Neavând cui să passeze — toți înaintașii fiind marcați — el trece mingea lui Costea (!).

Acesta centrează. Moldovanu, Bogdan și Slivăț sar la balon care — prin ce minune nu știm — este ajuns de capul lui Bogdan și de acolo de pe bara laterală din stânga să prăvălește încet și sfidător în bară laterală din stânga se plonjase. (1:0).

Al doilea goal urmează după un minut.

Șipoș a pătruns din nou spre centru și dupăce a zăpăcit prin feintele sale toată apărarea adversă a passat lui Bogdan și „Ionică" a marcat din apropiere. (2:0).

Repriza secundă a debutat printr'un nou goal feroviar.

In minutul 3, Moldovanu în luptă cu Slivăț a pierdut balonul, acesta ajungând la Bogdan. Interul dreapta se afla cam la 35 de metri de poartă, a mai făcut câțiva pași și dela 20 de metri a tras o bombă formidabilă — cum n'a tras poate niciodată — în colțul drept de sus. (3:0).

Rapid încurajat este deslănțuit, iar A.M.E.F.A. pare desorganizată.

Șipos intră din nou — pentru a câtea oară? — dar la 10 metri de poartă este trântit grosolan de Slivăț și Szaniszlo. Penalty indiscutabil, dar conducătorul jocului acordă lovitură liberă de pe linia de 16 metri (!??)... Lovitura este executată de Lengheriu destul de bine, dar alături de poartă.

In minutul 9 Moldovanu trage... în bară, ca puțin timp după aceea A.M.E.F.A. să aibe singura ocazie favorabilă din tot matchul. Reinhardt II intră prin centru și dela 16 metri trage puternic în colțul stâng de sus. Petrică Rădulescu însă printr'un plonjon admirabil respinge... la Pataky, care centrează. De data aceasta mingea este mai puțin dificilă și portarul rapidist prinde ușor.

După două minute Rapid obține al patrulea goal.

Acțiunea a pornit dela Florian, — singurul lucru bun ce a făcut de altfel în tot timpul matchului — care a deschis frumos în cruciș pe Șipoș. Acesta după o cursă rapidă a trecut mingea lui Moldovanu Centrul atacant „de ocazie" al feroviarilor a tras cu stângul, destul de anemic, dar Gerold a plonjat târziu și balonul a intrat în colțul drept de jos. (4:0).

Rapid mulțumit cu acest rezultat începe obișnuitul său joc de demonstrație, cu pase scurte pe jos. Totuși mai are două ocaziuni în minutele 30 și 34, dar Gavrilescu și Moldovanu nimeresc bara laterală.

Până la sfârșit nimic deosebit de semnalat. Rapid a jucat calm, dominând ușor.

CUM S'AU COMPORTAT JUCATORII

Dela învingători **Petrică Rădulescu** a primit un singur shot, dar acesta a fost destul de periculos. Portarul l-a apărat în stil de mare vedetă. Fundașii **Marton** și **Lengheriu** după un început cam nesigur, — care ne amintea comportarea lor de Joi — și-au revenit și au fost doi adevărați stâlpi ai apărării. Marton în special — conform tacticei de joc — a reușit să-i desființeze complet pe periculosul Batrin. Faptul că în degajări n'a excelat nici unul, se datorește vântului care împiedica un control riguros asupra balonului.

Mijlocașii **Vintilă, Rășinaru** și **Costea** au constituit cel mai bun compartiment de pe teren. Dintre înaintași despre Sipos am vorbit. Din această linie **Bogdan** a fost o revelație prin eficacitatea sa. **Moldovanu** nu prea a strălucit în noul său post, dar n'a fost nici slab. **Gavrilescu** a fost surprinzător de bun pe aripa sângă, iar **Florian** cel mai slab jucător dela Rapid.

Invinșii?

Pe **Gerold** l-am văzut apărând și mai bine. **Slivăț** bun, dar din cauza lipsei unui partener potrivit a eclipsat și el uneori. Mijlocașii buni dar prea defensivi, ceeace este și explicabil prin impetuozitatea atacanților adverși. Dela înaintare doar **Leb** ne-a plăcut. E un inter foarte bun în genul lui Prassler, dar atât... **Batrin** a decepționat. **Reinhardt** a fost poate cel mai activ înaintaș al arădenilor. Cu mai mult noroc putea să salveze onoarea echipei sale.

D. Tică Iliescu a condus următoarele formații:

RAPID: Petrică Rădulescu; Marton, Lengheriu; Vintilă, Rășinaru, Costea; Șipos, Bogdan, Moldovanu, R. Florian, Dan Gavrilescu.

A.M.E.F.A.: Gerold; Slivăț, Lucian; Szurgyi, Szabo, Szaniszlo II; Pataky, Leb, Fried, Reinhardt II, Batrin.

E. HAMAR

NEVRARGYL Dr BOUSQUET

In cutii a 3 tablete și a 20 tablete

INAUGURAREA ȘCOALEI DE ANTRENORI

(Urmare din pagina I-a)

„Viitorii antrenori, pe cari îi va pregăti școala, ce o deschidem azi a spus d-sa, trebue să construiască nu numai în funcție de preceptele științifice ale jocului ci și de calitățile și defectele poporului nostru".

Relevă apoi alegerea fericită a d-lui Virgil Economu și mulțumește — în numele F. R. F. A. — d-lui decan al A. N. E. F.-ului și d-lui general Gabriel Marinescu, căruia noua mișcare footballistă îi datorează totul.

„Antrenorul nu pregătește numai atleți sau tacticieni, ci și oameni de curaj, cavaleri, cetățeni conștienți, disciplinați"...

După o documentată și foarte interesantă cuvântare a d-lui decan al A. N. E. F.-ului, a luat cuvântul d. general Gabriel Marinescu, care a expus concis și sobru rosturile școalei.

Iată ce a spus d-sa:

„După discursurile atât de documentate ale predecesorilor mei, sarcina mea este mai ușoară. Dar nici nu aveam intențiunea să atac cine știe ce probleme tehnice.

Principiul meu este de a trece la acțiune, fără întârziere atunci când îmi dau seama că această acțiune este necesară.

Am primit cu entuziasm sugestia de a pune bazele acestei școli și am dispus traducerea imediată în fapt a proectului. Firește, ne-am lovit de greutăți inerente oricărui început. Parte din aceste greutăți le-am înlăturat personal. Celelalte au fost și ele învinse grație înțelegerii care mi s'a arătat de către cei cărora le-am solicitat colaborarea. Aci este locul să mulțumesc din suflet rectorului și consiliului profesoral al Academiei Naționale de Educație Fizică, cari, dovedind un spirit de adevărată frăție sportivă, ne-au pus la dispoziție sălile de curs și laboratoarele ANEF.ului. Îi asigur că ospitalitatea pe care ne-au mărturisit-o va fi răsplătită printr'o comportare care nu va da loc niciunei nemulțumiri. Intr'un cuvânt, să fie siguri că în casa ANEF.ului nu vom juca rolul aricilor.

In ceea ce privește rosturile acestei școli, ele sunt bine definite. Așa cum cai de curse au nevoie de antrenori cari să știe să le dozeze eforturile pentruca în ziua concursului să obțină din parte-le maximum de randament, tot astfel sunt necesari antrenorii de football capabili să pregătească sub raport fizic, tehnic și tactic pe jucătorii cari formează echipele pe cari le au sub conducere. Dar oamenii în afară de condițiune fizică au și inteligență. Și mai au — sau, mai bine spus, trebue să aibă — o desăvârșită condiție morală. Aceste trei elemente, atunci când se îmbină perfect este imposibil să nu dea rezultatele dorite. Și aci intervine rolul antrenorului. El nu pregătește numai atleți sau tacticieni, ci și oameni de curaj, cavaleri, cetățeni conștienți, disciplinați și cu dragoste de țară și tron.

Iată deci trebue să privim cu toată seriozitatea înființarea primei școli românești de antrenori și iată deci pretind primei serii de elevi ai școlii, disciplină, ascultare și sârguință pentru realizarea scopului pe care îl urmărim.

Mulțumesc tuturor celor cari mi-au dat concursul, mulțumesc elevilor cari au răspuns în număr atât de mare, chemării FRFA-ului.

In dorință de bine și de reușită deplină a acțiunii noastre vă spun tuturor: Sănătate".

Cuvintele președintelui au produs o impresie excepțională asupra asistenței, care a aplaudat îndelung.

LECȚIA DE DESCHIDERE A D-LUI V. ECONOMU

Inainte de toate trebue să spunem că lecția de deschidere a d-lui Virgil Economu n'a fost o prelege de savantîanc și, prin urmare plictisitoare.

Grava problemă „ce este și cum se joacă footballul" prezentată abil, cu planșe multiple, a fost soluționată fericit.

O prelegere interesantă, amuzantă pe alocuri, a cărei documentare a fost înviorată de exemple vii, lecția de deschidere a fost o incursiune captivantă printr'o serie de probleme atrăgătoare, culminând cu o discuție aprofundată a celor două matchuri cu Ungaria.

După această lecție se poate spune că Școala Națională de Antrenori a început fericit.

Football Football Football Football Football Football Football

In ultimele 13 minute
Venus a învins pe Carpați cu 4-0 (0-0)
Au marcat: Bărbulescu (2), Bodola și Iordache

Baia-Mare, 29 (prin telefon dela corespondentul nostru). **Cei 1500 de spectatori care au asistat — pe ploaie — la matchul Venus—F.C. Carpați au vizionat un joc cu un desnodământ neașteptat.**

A învins Venus cu 4-0 (0-0) dar scorul nu s'a fixat decât în ultimele 13 minute, când bucureștenii au avut un finish impresionant.

Până în min. 77, jocul a alternat dela o poartă la alta, ambele echipe având situații bune, dar pe care le-au ratat. In general, jocul a fost egal.

In min. 77 însă, Iordache speculează o greșeală a lui Damian și deschide scorul. Iureșul venusist acum începe. In min. 78, Bodola urcă scorul la 2-0.

Urmează o scurtă reacțiune a gazdelor și apoi din nou pornește Venus la atac și în min. 87 și 90 obține două goaluri prin Bărbulescu.

La acest match — la care la tușe au arbitrat d-nii C. Rădulescu (Buc.) și Negrău (Oradea) — au asistat d-nii col. Davila, vice-președintele F. R. F. A., și dr. Șoimu Minciulescu, secretarul C. C. N.-ului

Din cei 22 de jucători s'au remarcat: Sfera, Negrescu, Iuhasz, Bărbulescu (Venus), Holtzmann, Kert, Lucaciu și Hanga (Carpați)

Echipele:

VENUS: David, Sfera, Negrescu, Demetrovici, Iuhasz, Lupaș, Bărbulescu, Ploeșteanu, Bodola, Petea, Iordache.

F. C. CARPAȚI: Hevessi Damian, Holtzmann, Szöke, Ghidali, Kert, Lucaciu, Hanga, Pernecky, Telegvy, Fântăneanu.

Victoria a fost net superioară
și, în consecință, a dispus ușor de Gloria C. F. R. cu 4-0 (1-0)

Cluj, 27 (prin telefon dela corespondentul nostru). — Pe o ploaie torențială, pe un teren bun pentru un joc de waterpolo și în fața a 400 de spectatori, astăzi s'a disputat matchul Victoria-Gloria CFR, care s'a terminat cu victoria binemeritată a gazdelor la scorul de 4—0 (1—0).

Victoria a jucat foarte bine, a fost tot timpul în atac și nu s'a isbit decât de un singur adversar: Justin, portarul gălățenilor, care a apărat formidabil.

Gloria CFR nu a reușit nimic și asta în toate cele 90 de minute.

Goalurile s'au marcat în modul următor:

Min. 26: Pop IV centrează, se produce învălmășeală și Kiss marchează în propriile poartă: 1—0.

Min. 47: Același Pop IV are o acțiune personală și centrează, provocând iar învălmășeală. Moldoveanu profită și marchează: 2—0.

Min. 51: Martin primește un pas dela Pop IV și înscrie: 3—0.

Min. 75: Pop IV centrează iar și Martin reia cu capul în goal: 4—0.

In min. 60, Cociuban I a tras afară un penalty acordat în urma unui hands comis de Mihăilescu.

S'au remarcat: Cociuban I, Pal, Szantai, Nistor, Pop IV, Moldovan, Mureșan (V.) Justin, Prassler II și Bodea (Gloria CFR).

Formațiile:

VICTORIA: Sepci-Cociuban I, Felecan I-Pal, Szantai, Nistor-Pop IV, Cornea, Moldovan, Martin, Mureșan.

GLORIA: Justin-Prassler II, Ionescu-Szutor, Kiss, Mihăilescu-Cucula, Milea, Bodea, Demeny, Pancov.

Juventus a reușit
o performanță nesperat de bună: 2-2 (1-0) cu U. D. R. la Reșița
după un joc dur, presărat cu accidente

Reșița, 29 (prin telefon dela corespondentul nostru). — Timpul ploios a făcut ca terenul U. D. R.-ului să fie desfundat, iar matchul U.D.R.-Juventus să fie influențat enorm de mult.

Rezultatul — contrar așteptărilor — n'a fost favorabil gazdelor, care au trebuit să lupte pentru a câștiga cel puțin un punct.

Căci Juventus a condus de două ori, cu 1-0 și 2-1, iar matchul s'a terminat nedecis: 2-2 (1-0).

Jocul a fost — firește — slab, din cauza stării terenului, dar și dur, ambele echipe făcându-se vinovate de duritățI nepermise.

Juventus putea câștiga acest match, mai ales că din minutul 75 U.D.R. a jucat fără portar, Füllop părăsind terenul grav rănit, odată cu Sonny Niculescu. Amândoi n'au mai intrat în joc. In locul lui Füllop a jucat portar Păcuraru, dar din acest moment Juventus n'a mai tras la poartă.

10 minute dela începerea jocului, Neagrău deschide pe Schira, care demorează și apoi centrează. Dar Koenig ratează dela 2 m., fultând.

In min. 30, Zsizsik I și Prassler ratează ocazii sigure.

Peste un minut însă, Oană are balonul și centrează tocmai la Vulcănescu, care reia cu capul imparabil: 1-0 pentru Juventus. In min. 39 Koenig este lovit de Bandrabur și nu joacă până la pauză.

La reluare, U.D.R. egalează chiar în min. 54: Koenig trage putenic iar Sadowsky plonjează alături de minge: 1-1.

Se joacă îndârjit, dar foarte greu din cauza terenului.

In min. 75, Oană scapă și centrează. Sonny reia vollée puternic în goal: 2-1 pentru Juventus.

In această fază, portarul Füllop a sărit să prindă balonul, dar s'a ciocnit cu Sonny și amândoi au trebuit să părăsească, răniți, terenul.

Cu 8 minute înainte de sfârșit, Bandrabur acordă un corner pe care-l bate Schira. Koenig reia puternic și egalează: 2-2.

S'au remarcat: Oană, Sonny, Prassler, Vulcănescu (Juv.), Popa, Alașu, Neagrău, Lacatos și Spielmann (U.D.R.).

Formațiile:

JUVENTUS: Sadowsky; Variassy, Dragomirescu; Gorgorin, Micu, Bandrabur; Oană, Șimko, Sonny, Prassler, Vulcănescu.

U.D.R.: Füllop (Păcuraru); Popa Alașu; Neagrău, Nagy, Lacatoș; Schira, Păcuraru, Spielmann, Zsizsik I, Koenig.

Tricolor C.F.P.V. a învins ușor
și la scor C.A.O. cu 10-0 (5-0)

Ploești, 29 (prin telefon). — Pe stadionul municipal din localitate s'a disputat astăzi, matchul contând pentru Divizia Națională B între Tricolor C.F.P.V. și C.A.O. din Oradea. Matchul a deziluzionat publicul spectator, C.A.O. prezentându-se neașteptat de slab și făcând un joc de nerecunoscut.

Punctele au fost înscrise în ordinea următoare: Cociș (min. 22, 24, 28 și 86), Covacs I (min. 30, 66 și 84), Barbaiani (min. 20) și Covacs II (min. 43 și 65).

La match au asistat 1000 spectatori. S'au remarcat Mosco, Mișcolț, Marienuț, Barbaiani și Beju (cel mai bun din 22) dela Tricolor, iar dela orădeni numai Krauss, Pop Al. și Halaty.

D. *Mircea Cruțescu* (București) a condus următoarele formații:

TRICOLOR C.F.P.V.: *Schramek; Hetzer, Dunăreanu; Mosco, Mișcolț, Marienuț; Covacs II, Barbaiani, Covacs I, Beju și Cocis.*

C.A.O.: *Töröc; Ujvari, Müller; Krauss, Renge, Guttman; Schertz, Pop Al., Iacob, Halaty, Feisthamel.*

Scor record

Crișana a sdrobit Victoria (Carei) cu 11-0 (4-0)

Oradia, 29 (prin telefon). — In fața a 3000 spectatori Crișana a învins la scor impresionant, formația Victoriei.

Pe un teren impracticabil, înaintarea Crișanei în vervă de shoot a bombardat începând din min. 17 poarta apărată de Ludescu, marcând astfel primul goal prin Torjoc.

După o mică pauză, iureșul Crișanei atacă din nou cu succes — și de aci înainte 10 goaluri se succed cu o repeziciune uimitoare — în dauna Victoriei.

Celelalte goaluri ale primei reprize sunt marcate de Pintea (min. 36), Ursan (40) și Szabo (45).

La reluare echipa Victoriei cu un moral scăzut se retrage în careu. Tactica însă greșită, aduce dezastrul echipei.

Astfel în min. 58 Pintea marchează al 5-lea goal al partidei, pentruca după 12 min., Dellos să marcheze din nou.

Ultimele cinci goaluri ale partidei sunt marcate de: Pintea, min. 72 și 74, Szabo (80) și Dellos în min. 82 și 85.

S'a remarcat dela Crișana Torjoc cel mai bun din 22, Szabo și Pintea, iar dela Victoria doar Oroș I s'a remarcat.

CRIȘANA: Popp A. — Nagy, Szabo — Martin, Torjoc, Hanga — Ursan, Dallos, Pintea, Szillaghy și Popp Gh.

VICTORIA (Carei): Ludesser — Oroș I, II — Constantinescu, Barna, Popp — Oroș III, Achim, Jung, Steinitz și Cosma.

D. general Victor Dombrowsky
a demisionat dela conducerea Unirii Tricolor, dar rugat de d. general Gabriel Marinescu a revenit și a acceptat să continue a supraveghea destinele clubului oborean

Pentrucă problemele de conducere a primăriei Capitalei, nu-i mai lasă timp liber suficient pentru a se ocupa de Unirea Tricolor, d. general Dombrowski a anunțat comitetul grupării oborene că voește să demisioneze.

Ajutorul dat de domnul general Dombrowsky clubului este cunoscut de toți și toată lumea e de acord că Unirea Tricolor este azi în divizia națională A grație sprijinului moral și material al primarului Capitalei.

Iată pentruce conducătorii oboreni au făcut toate încercările posibile ca d. general Dombrowski să rămână și mai departe conducătorul Unirii Tricolor.

SALVATORUL: D. GABRIEL MARINESCU

In acest scop, o delegație a comitetului grupării s'a prezentat la președintele F.R.F.A., pentru a-l ruga să intervină pe lângă d. general Dombrowsky, spre a-l determina să rămână și în viitor conducătorul suprem al clubului. Cu solicitudinea, care îl caracterizează întotdeauna când e vorba de interesele grupărilor românești, președintele federației l-a rugat pe d. general Dombrowsky să nu... părăsească gruparea oboreană acum, când aceasta are nevoe de sprijinul său mai mult ca totdeauna.

Primarul Capitalei a revenit și a acceptat să conducă mai departe destinele Unirii Tricolor.

Vestea aceasta, aflată ieri, a produs un reviriment excepțional în sânul clubului și victoria asupra C. A. M. T-ului este în bună parte o urmare a acestui fapt.

FUELLOP, portarul U. D. R.-ului, a fost extrem de grav rănit în matchul cu JUVENTUS

După ce corespondentul nostru dela Reșița ne-a anunțat grava rănire a lui Füllop, portarul U. D. R.-ului, corespondentul dela Timișoara ne-a confirmat știrea.

Mai mult, ne-a comunicat că rănirea este mai gravă decât s'a crezut la început: Füllop, care a fost internat la spital, are 4 coaste rupte, care i-au perforat plămânul.

Football Football Football Football Football Football Football

IN SERIE...

UNIREA TRICOLOR, mai inteligentă și mai echilibrată ca oricând, a invins pe C. A. M. T.

pentrucă timișorenii sunt o echipă fără posibilitate de efort

Scorul 4-2 (1-2) a fost realizat de Covaci (2), Lulu Mihăilescu (2), Bindea și Toth

Splendida victorie a Unirii Tricolor nu are ca suport un match frumos.

Terenul, în primul rând, și echipele, în al doilea, au făcut ca întâlnirea de la Obor să nu fie decât o luptă mai mult sau mai puțin dramatică. Prin evoluția scorului, desigur pentrucă desfășurarea jocului n'a arătat prea multe elemente dramatice.

A condus de două ori C.A.M.T. dar Unirea Tricolor a avut o revenire excepțională — nu atât ca forță ci ca întindere — și a isbutit să câștige în mare parte și pentrucă apărarea timișoreană — în special portarul Eichler — a comis erori grave.

Aceasta nu are nici o importanță însă. Greșelile adversarului fac parte din ansamblul jocului iar exploatarea lor constitue o calitate foarte mare

Unirea Tricolor nu putea pierde ieri matchul cu C.A.M.T. Pentrucă echipa timișoreană nu este o formație de efort iar Unirea Tricolor este o echipă de momente irezistibile.

Diferența aceasta este explicația victoriei, care deși este datorată unor condițiuni, mai degrabă exterioare echipei bucureștene, rămâne meritată din toate punctele de vedere.

Ea nu este poate atât de semnificativă pe cât ar obliga-o dimensiunile ei, dar isbutește totuși să arate un lucru de puternică însemnătate. Anume că atunci, când va putea alinia cea mai bună formație, va deveni una din cele mai puternice echipe ale campionatului național.

Pentrucă Unirea Tricolor are o însușire imensă: știe să lupte. Și luptă atât de puternic și total încât acest vast potențial combativ devine uneori un păcat fatal.

C.A.M.T. ARE VANTUL ȘI, FIREȘTE, DOMINA

Teren desfundat până la a fi imposibil și vânt puternic și pieziș. Iată nefericitul cadru tehnic, în care s'a desfășurat matchul de la Obor.

In prima parte a jocului a beneficiat de ajutorul vântului C.A.M.T. L'a exploatat mai mult sau mai puțin. A dominat categoric cinci minute și a marcat în al optulea minut un goal frumos dintr'o gravă greșeală a lui Iliescu

Toth l-a deschis lung pe Bindea și fundașul oborean plasat gresit nu l-a mai putut ajunge pe timișorean.

Bindea s'a dus întins și spectaculos până la șeapte metri de poartă, de unde a marcat printr'un shoot plasat.

COVACI ȘI CONTINUA CARIERA DE GOALGETTER

Punctul marcat de Bindea nu influențează cu nimic alura jocului, care continuă așa cum a început.

Cu tot terenul foarte greu se joacă surprinzător de clar.

Până în minutul 15, când era să se producă egalarea. Covaci a scăpat de toată apărarea timișoreană și — singur cu Eichler în față — a tras afară.

A fost un moment emoționant și un semnal pentru noua alură a jocului.

După acest sfert de oră de joc clar, a continuat un match mai mult confuz, mai înghesuit și mai plictisitor. Se observă însă accentuarea revenirii oborene. Avantajul timișorean e prea șubred pentru a putea rezista acțiunilor insistente ale echipei bucureștene, care este susținută de o linie de halfi în excelentă condiție și formă.

Egalarea... în minutul 21, ca urmare a unei faze foarte calme.

Iliș atacă pe Cârjan și acordă corner. Suntem în minutul 21. Lovitura este executată de Lulu Mihăilescu, care trimite precis la Covaci. Liber, acesta reia direct dela câțiva metri de poartă în goal și... 1:1.

Oborenii continuă să atace pentrucă C.A.M.T. nu este capabil să reacționeze prea violent.

Dar nu pot obține un al doilea goal deși Covaci a fost într'o situație excepțională de a marca.

Intr'adevăr, în minutul 27, Dumitrescu centrează precis, Covaci intercepteză dar de la trei metri de poartă trage în Eichler.

Iliș degajează în careu.

UN GOAL, O BARA ȘI... ATAT A MAI PUTUT REALIZA C.A.M.T.

Vântul, care bate puternic stânjenește foarte mult acțiunile dar ajută în mare măsură pe oaspeți.

Nu trebue să se creadă însă că goalul marcat de Toth în minutul 33 este o urmare a speculării acestui avantaj meteorologic.

Goalul ultim al timișorenilor este mult mai întâmplător.

Iliescu îl foulteză pe Bindea la o mingie înaltă. (Un foult aproximativ, totuși).

Chiroiu bate direct și Crețeanu scapă mingia din mână.

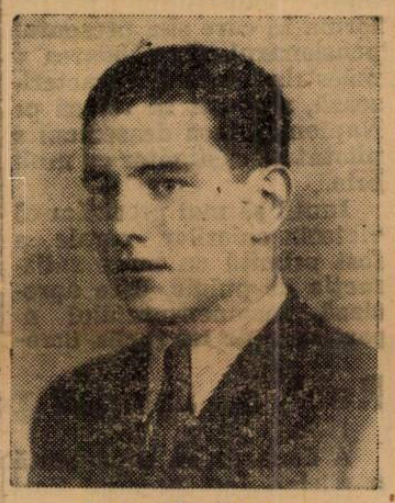

Lulu Mihăilescu

Se produce învălmășeală, patru apărători oboreni se împiedică unul pe altul și... intervine Toth, care marchează cu un spitz disperat.

Până la pauză. jocul continuă destul de liniștit și monoton. O singură fază mai emoționantă. In minutul 37, la un corner, C.A.M.T. obține o bară.

REUTER RATEAZA SPLENDID MOMENTUL PSICHOLOGIC

In partea a doua a jocului, Reuter trece centru atacant și are, în minutul 12, o acțiune personală, care foarte puțini atacanți centru o pot reedita.

A primit o mingie înaltă, a stopat-o pe piept, a trecut printr'o întoarcere rapidă de Petrescu și a început o cursă spre poartă cu Florea în spate. Pela 10 metri de poartă l-a întrecut și pe Florea. Crețeanu a ieșit din poartă și Reiter a tras imediat... la câțiva centimetri de piciorul barei.

A fost, firește, un moment psichologic acesta. La 3:1 mai putea câștiga Unirea Tricolor? Poate că nu.

Noi credem că dacă nu câștiga matchul tot nu putea pierde. Termina la egalitate.

EICHLER EGALEAZA CU AJUTORUL LUI LULU MIHAILESCU

Acțiunea aceasta a lui Reuter a terminat posibilitățile C.A.M.T-ului.

Din acest al 12-lea minut și până la capătul matchului, nu mai există pe teren decât o singură echipă: Unirea Tricolor.

Ajutată de vânt formația oboreană atacă în faze consecutive una mai periculoasă decât alta. Egalarea, a doua egalare oboreană este realizată „elegant" de Eichler, portarul timișorean.

In minutul 16, Lulu Mihăilescu a centrat pe jos și oblic în poartă.

Eichler a ieșit pentru a degaja cu piciorul, dar a dat pe deasupra și mingia a intrat în poartă urmărită de Covaci.

Un goal, neașteptat, desigur, dar hotărîtor pentru determinarea Victoriei. In momentul, în care a egalat, Unirea Tricolor a câștigat și matchul. Cu atât mai mult cu cât apărarea timișoreană este redusă la posibilități minore prin rănirea lui Chiroiu (într'o ciocnire cu Cârjan) iar atacul prin trecerea lui Reuter half centru, devine o simplă formație cu intenții mai repede pacifice decât agresive.

GOALUL VICTORIEI E MARCAT DE COVACI

Tactica de păstrare a rezultatului este evidentă în jocul timișorenilor. Ea isbutește însă, numai patru minute pentrucă în minutul 20 Covaci marchează al treilea goal oborean.

Cârjan a trimis ușor mingia spre poartă. Unul din fundași a vrut s'o prelungească la Eichler dar a atins-o prea puțin. Covaci venit din urmă a intercepțat și goalul a fost gata.

Ultimele resurse de rezistență timișoreană s'au prăbușit. Sunt momente, în care Unirea Tricolor își poate permite să încerce să facă demonstrație.

LULU MIHAILESCU MARCHEAZA ULTIMUL GOAL, TOT CU AJUTORUL LUI EICHLER

Trec șapte minute de intensă dominare oboreană. In tot acest interval, C.A.M.T. nu izbutește să înjghebe niciun atac periculos.

In minutul 27 se marchează ultimul goal și se poate considera matchul terminat.

Johny Dumitrescu a deschis lung și pe sus pe Lulu.

Eichler a sărit dar nu a putut prinde. Oboreanul a intercepțat mingia și a înscris fără greutate.

Restul de 18 minute au trecut destul de încet.

Nici una dintre cele două echipe nu mai avea ceva de spus. Și poate nici nu ar mai fi putut spune. C.A.M.T recunoscuse că victoria oboreană era meritată iar Unirea Tricolor era de aceeași părere.

C.A.M.T. O ECHIPA PREA REGULATA

Echipa timișoreană este o formație destul de bună. Și dacă mulți nu pot accepta locul ocupat de timișoreni în clasamentul general, nu are nici o importanță. Exlași timp constitue și un defect, de plicația este calitatea, care în acea fi o echipă foarte regulată. Formația timișoreană joacă de la început până la sfârșit în acelaș tempo. O alură egală, o egalitate neurastenizantă, care poate doborî cu ușurință o echipă mai nervoasă sau o formație cu posibilități de luptă mai reduse.

Ea n'a putut fi eficace împotriva Unirii Tricolor pentrucă echipa din Obor luptă până la absurd, independent de evoluția scorului.

In matchul de ieri, această imposibilitate de a schimba alura, de a face un efort mult deasupra standardului i-a fost fatală.

La 1:0, la 2:1 și la 2:3 C.A.M.T. n'a putut reacționa cu vehemența care îi putea aduce victoria sau salva cel puțin un punct.

Unirea Tricolor s'a putut găsi astfel întotdeauna pe un plan superior de combativitate.

O altă defectuozitate a echipei este aceea că își bazează toată tactica pe un singur om: pe Reuter. In momentul în care acesta nu mai poate acționa în voe sau e retras în apărare, linia de atac scade la foarte mică eficacitate. Lucru întâmplat ieri

Vedetele echipei în matchul de la Obor: Reuter, Hoffmann și Toth. Și poate Bindea în prima parte a jocului. Ceilalți — cu excepția lui Chiroiu și Golgoți — nu s'au ridicat la un nivel, care să treacă de mediocru.

UNIREA TRICOLOR A CASTIGAT DATORITA LINIEI DE MIJLOCAȘI

Incotestabil, victoria Unirii Tricolor e meritată și este ca și aceea împotriva Venusului, operă quasi exclusivă a liniei de mijloc. In prima repriză Florea l-a anihilat pe Reuter iar Anghelache și Boteanu au făcut un joc complect de mijlocași.

De data aceasta, Unirea Tricolor a prezentat însă și o echipă mai echilibrată.

In apărarea mediată Iliescu a jucat, adevărat, slab (are marele defect că nu poate da cu capul și se plasează din această cauză numai pe degajări cu piciorul) dar Crețeanu și Petrescu au jucat bine.

La fel și în linia de atac, unde jocul asimetric al echipei și Alecu au făcut ca aripa dreaptă să joace un rol minor. Echilibrul a fost restabilit de forma excelentă a lui Lulu Mihăilescu și jocul inteligent al lui Cârjan. Această aripă stângă a marcat și a lucrat toate cele patru goaluri ale Unirii Tricolor.

Păcat că Lulu Mihăilescu sesizează greu situațiile iar Cârjan al cărui merit este considerabil pentrucă în matchul de ieri a jucat mai mult șchiop — e prea teatral în proteste (o adevărată Sarah Bernard a Oborului).

Covaci? Nu este firește un centru atacant pentru jocul echipei oborene, dar a marcat în două matchuri patru goaluri. Și aceasta e esențial.

In sfârșit, Johny Dumitrescu... a început mai slab dar a terminat foarte bine. Ar da un randament mai mare dacă ar fi mai mult în joc.

Incă un lucru, care trebue remarcat pentrucă are o importanță mare în victoria de ieri, este acela că Unirea Tricolor a știut să utilizeze inteligent avantajul și desavantajul vântului.

In prima parte a jucat prudent mai mult în apărare pentru a ataca total atunci, când vântul i-a fost favorabil Așa dar, încăodată, o victorie meritată din toate punctele de vedere.

FORMAȚIILE

D. Iancu Ceaureanu a condus următoarele formații:

UNIREA TRICOLOR: Crețeanu, Petrescu, Iliescu; Florea, Anghelache, Boteanu; Dumitrescu, Alecu, Covaci, Cârjan, Lulu Mihăilescu.

C.A.M.T.: Eichler, Chiroiu, Golgoți; Ilieș, Hoffmann, Ianosi; Bindea, Zsizsik II, Toth, Selesi, Reuter.

— n. g. s. —

Al cincilea draw al universitarilor

Ripensia a egalat din penalty pe un Sp. Studențesc lipsit de Duce

Rezultatul: 2-2 (1-1)

Timișoara 29 (prin telefon dela corespondentul nostru). — In fața a 1000 de spectatori s'a disputat matchul oficial Ripensia-Sp. Studențesc care s'a terminat la egalitate: 2—2 (1—1)! Ripensia a avut ghinion, căci merita să câștige. Toți jucătorii s'au comportat foarte bine, dar s'au isbit de apărarea bine organizată a studenților, deși aceștia au fost lipsiți de serviciile lui Duce. Masivul fundaș n'a putut juca din cauza unui „ulcior". Dealtfel, studenții au făcut o partidă bună.

Echipele au prezentat următoarele formații:

RIPENSIA: Pavlovici-Oprean, Regdom-Simatoc, Cotormani, Nagy-Taenczer, Andreescu, Marksteiner, Jifkovici, Dobay.

SP. STUDENȚESC: Ghenea-Mitan, Bădulescu-Tache, Drăgan, Befa-Marinescu, Mihăilescu, Constantinescu-Grecu, Remus, Gică Popescu.

Jocul este început de Ripensia și în min. 2 Marcu trage alături.

Peste 10 minute. Mihăilescu trage alături, deși poarta era goală! In min. 17, Sportul obține un corner rămas fără rezultat.

RIPENSIA DESCHIDE SCORUL...

In min. 24, Dobay este bine lansat, demarează puternic și centrează foarte frumos. Marksteiner reia puternic cu capul deschizând scorul: 1—0.

...ȘI OASPEȚII EGALEAZA

Nu trec nici trei minute și Sportul Studențesc egalează: Pavlovici scapă balonul și Remus marchează dela 5 m.

Ripensia contra-atacă puternic și în min. 35, Ghenea apără o bombă formidabilă a lui Dobay.

LA RELUARE...

...Sp. Studențesc se remarcă printr'un sistem defensiv foarte bine organizat.

Toate atacurile gazdelor rămân fără rezultat.

In min. 46, Dobay bate un corner rămas neutilizat, în min. 6 Marksteiner trimete o bombă peste bară, iar după un minut Taenczer trage în bară.

Atacurile se succed la poarta lui Ghenea, care are ocazia în min. 10 să respingă în corner un shot frumos tras de Jifkovici. Cornerul rămâne fără rezultat.

Universitarii obțin și ei un corner în min. 22, iar Taenzer bate unul în min. 29, ambele neschimbând situația.

„GRECU" ESTE LA POST!

In min. 31, Sportul Studențesc schimbă scorul în favoarea sa: Constantinescu-Grecu primește o minge printre fundași (publicul reclamă of. side) și marchează pe lângă Pavlovici: 2—1.

Ripensia atacă formidabil, dar universitarii se apără cu furie.

Și ar fi rezistat până la sfârșitul jocului dacă Befa nu comitea un hands în careu în min. 35.

Penaltyul a fost transformat de Simatoc: 2—2.

In ultimile minute de joc demne de reținut sunt două „bombe" trase de Dobay și apărate de Ghenea.

CEI MAI BUNI

Jucătorii care s'au remarcat sunt, în ordine: Ghenea, Andreescu, Jifkovici, Constantinescu-Grecu, Mitan, Bădulescu, Dobay, Marinescu, Mihăilescu, Regdom, Simatoc și Cotormani.

Două decepții: Taenzer și Gică Popescu.

O performanță remarcabilă

SUNBEAM A TERMINAT VICTORIOASA IN ST. LEGERUL DANEZ, DUPA CE ȘI-A INSUȘIT ȘI DERBYUL DE ANUL ACESTA

Senator, al doilea sosit, in progres dela cursă la cursă

Zilele trecute s'a fugit St Legerul danez, pe 2800 metri. Victoria i-a revenit excelentei Sunbeam, aceeași care și-a însușit și Derbyul danez de anul acesta.

Astfel Sunbeam a reușit acea dublă performanță către care tinde orice cal de trei ani. Victoria în Derby și St. Leger.

Victoria ei a fost previzibilă. De altfel, Sunbeam deține o excelentă clasă, descinzând din admirabilul reproducător italian, Apelle.

Al doilea s'a plasat Senator, care i-a opus câștigătoarei o rezistență foarte dârză. Armăsarul nu a pierdut de cât de un cap. Senator s'a mai întâlnit cu Sunbeam și în Derby, însă între valoarea lui de atunci și cea recentă, este mare diferență. In Derby armăsarul a fost al patrulea, fără a conta în luptă, în timp ce acum a pus-o în dificultate pe învingătoare.

Al treilea, la scurt interval, a fost Mark Stig, care este câștigătorul probei corespunzătoare din Suedia.

Ieri la hipodromul Băneasa

Hipism

Două probe semi clasice

NAPLOM A INVINS DUPA MARE LUPTA IN PREMIUL CANTACUZINO PE BUBUREL

RUSH A CAȘTIGAT PREMIUL ZOR DE ZI

Câteva rezultate importante. — Oprescu de două ori învingător. — Povestea și Campanella în formă

Un vânt ascuțit a suflat eri. Timpul nu a fost favorabil unei manifestări sportive. Programul de aleasă factură oferit de Jockey Club a învins însă vitregia atmosferică.

Cele două probe semi-clasice, premiile Cantacuzino și Zori de zi bine încadrate în alte alergări reușite au constituit o puternică atracție pentru public. Din această cauză asistența a fost numeroasă.

Anticipările noastre referitoare la program s'au adeverit întocmai. Pe teren alergările au fost bogate în faze și au dat loc la o serie de rezultate importante.

In special probele capitale au servit o serie de prețioase concluziuni.

Naplom a învins pe Buburel

Premiul Cantacuzino a adunat la plecare doi alergători merituoși — Măcieș și Bock — pe Halmei câștigătorul Derbyului și două autentice vedete, Naplom și Buburel.

D. B. CATARGI
proprietarul iepei Molda

Conform previziunilor generale, în lupta finală n'au contat decât cei doi vârstnici, Buburel și Naplom. Disputa lor a fost însă de o rară spectaculozitate și rezultatul nu s'a desemnat de cât pe ultima sută de metri. Aci Naplom a luat un scurt avantaj, dispunând de Buburel cu un gât. Rezultatul necesită un scurt popas.

In primul rând, trebue neapărat menționat că Naplom a arătat o valoare apropiată celeia maxime. Intr'adevăr, nu vom neglija faptul că a dat lui Buburel 2½ kilograme. Nu-i vorbă și aspectul lui din padoc constituia o recomandație în acest sens.

A. ROMANES
antrenorul lui Naplom

Desigur, Romanes are un merit indiscutabil pentru forma în care și-a prezentat pensionarul. Cu răbdarea și măestria care îl caracterizează, a reușit să refacă pe Naplom. Ilinca deasemeni a pilotat pe câștigător cu mult brio.

Inutil să mai precizăm că victoria culorilor regale a fost primită cu mare satisfacție de public, care apreciază incomensurabilul aport adus de herghelia Sero-

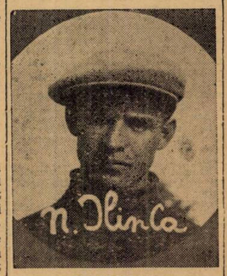

N. ILINCA
călărețul lui Naplom

viște hipismului românesc. Cel de al doilea plasat Buburel s'a apărat curajos. A avut nesansa însă să întâlnească pe cel mai bun Naplom. Este știut că'n formă bună, Naplom i-a fost superior pe orice distanță.

Rush a câștigat premiul Zori de zi

A doua probă importantă a zilei a fost premiul Zori de zi, o cursă rezervată mânjilor. Au fugit în această cursă câtiva cai de doi ani cu frumoase state de serviciu. Rezultatul a evidențiat pe Rush. Dela jumătatea parcursului, Rush era stăpân pe situație. La urmă nu l-a închietat câtuș de puțin atacul dat de Miami.

Se impun câteva considerațiuni pe marginea victoriei lui Rush.

Dela cursă la cursă, a atestat mari progrese. Nu de mult, a câștigat în compania unor cai modești căror le dădea, este drept, descărcări.

Eri a învins mânji bine cotați. Cal masiv, Rush n'a reușit să arate dela început limita valoarei lui.

Din partea lui sunt de scomptat însă noui progrese, deoarece este încă verde. Mai mult decât sigur că la anul va promova în rândurile vedetelor și va fi un concurent al clasicelor probe rezervate cailor români de trei ani.

Miami a dovedit că este dotată cu multă viteză.

POVESTEA IN FORMA

Dintre celelalte rezultate, se detașează succesul iepei Povestea din premiul Spic. Roaiba a dovedit că este în revenire de formă.

CELELALTE REZULTATE

Au mai câștigat Molda, Hop și eu, Campanella și Bold Topsy.

GR. CRIȘAN
a susținut bine iapa Povestea

Prima a dus la victorie, simpatica cazacă a d-lui Catargi, unul din pionerii hipismului românesc. Pensionara lui W. Gill deține o bună formă.

Bold Topsy, Campanella și Hop și eu, deasemeni au fugit bine.

DUBLUL SUCCES AL LUI OPRESCU

Vom mai releva dublul succes al lui Oprescu. Micul călăreț pare a fi un element de viitor. Făgăduește să facă carieră frumoasă.

Desfășurarea alergărilor

PREMIUL BRAILA a revenit capriciosului Hop și eu. Pentru scurtă durată a condus Zori de zi II.

Apoi a fost lansat în frunte Meșterul Manole care se menține în această poziție până la intrarea în ocol unde Hop și eu la cursa pe compt propriu.

In linia dreaptă, Hop și eu nu este închietat de atacurile date de Jaf și Realist.

După alegare, Jaf este retrogradat dela locul al doilea în favoarea lui Realist.

PREMIUL LOTRU l-a câștigat Molda după o cursă din cap în cap. Șuliță încearcă un atac la grilă care nu dă rezultat.

Luțica a ocupat locul al treilea.

PREMIUL ZORI DE ZI și l-a atribuit Rush. Pe primul plan au fost până la intersecția pistelor reprezentanții grajdului Ananel și Barius. Aci Rush s'a detașează. La grilă intervine Miami. Atacul îi dă locul îl doilea.

In frunte neplasaților s'a aflat Betty.

PREMIUL CANTACUZINO a fost crâmen disputat de Naplom și Buburel. Măcieș a condus ostilitățile urmat de Bock, Buburel, Naplom și Halmei.

La vâlcea, Buburel rămâne ultimul. Inmediat, ordinea în fruntea plutonului se schimbă. In frunte trece Bock având în spate pe Halmei, Naplom și Buburel, iar Măcieș rămâne ultimul.

In ocol Buburel își ameliorează poziția și imediat după intrarea în linia dreaptă trece în cap. La grilă Naplom îl atacă și după mare luptă îl învinge cu un gât pe ultima sută de metri. Al treilea Halmei.

PREMIUL CRICOV și l-a apropiat comod Bold Topsy. La intersecția pistelor a luat comanda și n'a fost închietată de atacul dat de Dark Kopi. Mândra a treia.

PREMIUL FIDIBUSZ a fost o cursă de o rară spectaculozitate. Beauty a condus detașată. In ocol, plutonul o prinde.

Din pluton se alătură leaderi și Niculae. La grilă intră în aceasta și Campanella. O dârză luptă se angajează pentru victorie.

Campanella dispune cu un cap de Niculae. La scurt cap, Beauty.

PREMIUL SPIC s'a soldat cu victoria iepei Povestea. Ea a condus cursa urmată de Mazeppa. Ordinea aceasta s'a menținut până la sosire. I-a urmat Sukoro.

Rezultate technice

Pr. BRAILA — H'cap — Vânzare — 20.000 lei — 2200 m. (P.V.)

1	HOP ȘI EU!	53	Mullot	52	71	
2	Realist	64	Ilinca	95	560	Câștigat
3	Jaf	40½	Huțuleag	923	2804	
4	Pali	58½	V. Huțuleag	47	64	2—2—2
	Pulșor	53	Cucu	142	144	
	Răzleț	54½	Tasin	21	49	lungimi
	Jony	40½	Florescu	729	1402	
	Zori de Zi II	43	Oprescu	547	550	Durata 2'25
	M. Manole	59½	Cristea R.	59	42	

Hop și eu! a rămas proprietarului pentru suma de 53.000 lei.

HOP ȘI EU! (Drac și Gouvernante) aparține d-lui George Ricci și e antrenat de J. Beeson.

Cota: Tribună, 52; 27, 41, 175. Peluză, 71; 24, 45, 132 lei.

Premiul LOTRU — W.-H'cap — 25.000 lei — 1600 m. (P.N.)

1	MOLDA	53	Gill J.	40	51	
2	Șuliță	54	Crișan	124	100	
3	Luțica	56	Cucu	54	53	Câștigat
4	Tallalka	57	Ilinca	39	41	1½—½gât
	Naum	46½	Logofătu	72	53	
	Ticu	64	Enescu	184	207	lungimi
	Drapel	54½	Mullot	65	85	
	Gelanca	53½	Tasin	130	136	Durata 1'49
	Băbuca	57½	Cristea	222	116	
	Onuța	61	Horvath	445	392	

In plus lei 2500 d-lui B. Catargi cresc. iepei Molda.

MOLDA (Frunzis și Mixi) aparține d-lui B. Catargi și este antrenată de W. Gill.

Cota: Tribună, 40; 16, 36, 17. Peluză, 51; 22, 42, 19 lei.

Premiul ZORI DE ZI — 80.000 lei — 1200 m. (L.D.)

1	RUSH	55	G. Enescu	14	15	Câștigat
2	Miami	53½	Gill J.	59	50	1½—2—1½
3	Betty	53½	Mullot	14	15	
4	Barius	55	Ilinca	44	33	lungimi
	Mărțișoara	53½	Cucu	58	72	
	Blue Girl	53½	Huțuleag	14	15	Durata 1'14

RUSH (Leu și Beduța) aparține d-lui A. Hananel și este antrenat de Vl. Kristoff.

Cota: Tribună, 14; 26, 23. Peluză, 15; 22, 21 lei.

Pr. GR. CANTACUZINO — 80.000 lei — 3000 m. (L.D. și P.V.)

1	NAPLOM	62	Ilinca	18	18	
2	Buburel	59½	Cucu	23	22	Câștigat
3	Halmei	54½	Mullot	277	220	gât—4—3
4	Bock	46	Crișan	45	45	lungimi
	Măcieș	46	Logofătu	18	18	
						Durata 3'29

NAPLOM (Naplopo și Quisette) aparține herghelii Scroviște și e antrenat de A. Romanes.

Cota: Tribună, 18; 16, 16. Peluză, 18; 12, 12.

Pr. CRICOV — Mixtă — 30.000 lei — 1000 m. (L.D.)

1	BOLD TOPSY	44	Oprescu	22	17	
2	Dark Kopi	57	Cristea	40	50	Câștigat
3	Mândra	49	Florescu	199	246	
4	May Day	45½	Huțuleag	26	40	3—2—1½
	Strâmba	47½	Iozsa	324	294	
	Bila	48	Tasin	575	400	lungimi
	Estoc	51½	Crișan	615	490	Durata 1'01
	Gorică	57	Cucu	196	100	

Bold Topsy a rămas proprietarului pentru suma de 40.000 lei.

BOLD TOPSY (Revellon și Toxa) aparține d-lui T. Guțulescu și e antrenată de J. Wilson.

Cota: 22; 12, 14, 16. Peluză, 17; 12, 14, 24 lei.

Pr. FIDIBUSZ — Vânzare — 20.000 lei — 1600 merti (P.V.)

1	CAMPANELLA	49½	Oprescu	43	43	Câștigat
2	Beauty	49½	Thiess	90	108	cap-cap-2½
3	Niculae	54	Cucu	19	17	lungime
4	Palata	54½	Ilinca	41	70	
	Frișca	54	Gill J.	79	53	Durata 1'47

CAMPANELLA (Bou Jeloud și Ciuvică) aparține d-nei O. Polifronescu și e antrenată de I. Gheorghe.

Cota: Tribună, 43; 34, 34. Peluză, 43; 22, 38.

Pr. SPIC — Handicap — 30.000 lei — 1300 m. (L.D.)

1	POVESTEA	50½	Crișan	44	52	
2	Mazeppa	55½	Mullot	126	134	
3	Sukoro	57½	Cristea R.	162	134	Câștigat
4	Nae	55½	Ilinca	23	24	
	Monette III	55½	Gill J.	116	72	1—3—gât
	Lăncier	50	Oprescu	212	444	
	Olaf	48½	Iozsa	62	53	
	Smaranda	57½	Huțuleag	218	175	
	Roy	57½	Enescu G.	445	91	Durata 1'24
	M. en avant	51½	Logofătu	183	164	

POVESTEA (Coronach și Potpourri) aparține d-lui D. Ghica și e antrenată de J. Wilson.

Cota: Tribună, 44; 21, 27, 47. Peluză, 52; 35, 29, 30 lei.

INFORMAȚII

ERI LA BĂNEASA

● HOP ȘI EU, scos în vânzare pentru 53.000 lei, după ce a câștigat premiul Brăila, nu a găsit amatori la această sumă.

● BOLD TOPSY, câștigătoarea premiului Cricov, nu a fost licitată la 40.000 lei, sumă pentru care a fost scoasă în vânzare.

● CAMPANELLA, după ce și-a însușit premiul Fidibusz, a rămas proprietarului pentru 35.000 lei, negăsind amatori.

● LA EVENT s'au plătit cotele:

Molda-Rush 151.

Bold Topsy-Campanella 92.

● AU fost amendați:

I. Huțuleag, cu 200 lei, pentru că nu a ținut linia la sosire în premiul Brăila, unde îl călărea pe Jaf.

C. Logofătu, cu 1000 lei, pentru că după disputarea premiului Cr. Cantacuzino, a

● GOBLIN ȘI BARCAU au trecut în antrenament la St. Ujvari.

● AU SOSIT doi yearlingi ai d-lui căpitan Constantinescu în vederea licitației de Duminică.

● **Duminică va avea loc anuala licitație de yearlingi. Cu această ocaziune vor fi scoși în vânzare mânjii Jockey Clubului.**

● AZI se publică la secretariatul Jockey Clubului greutățile handicapurilor de Joi.

Jocul austriac s'a închis ieri la Băneasa la 109.548 lei

Jocul austriac a continuat eri la Băneasa, cu 56.642 lei. Din vânzarea buletinelor, pariul a ajuns la 109.548 lei. Hop ș[illegible]ou, M[illegible]da și chiar Rush, au anulat o bună parte din buletine, pentru ca apoi Campanella să închidă jocul.

Clasamentul antrenorilor

J. Wilson	44	A. Mc. Intyre	11
A. Romanes	39	J. Beeson	10
B. Gabeș	37	B. Toth	9
E. Gabor	35	Căp. A. Guilano	8
V. Kristoff	27	G. Garner	5
Șt. Ujv[illegible]	23	General Filip Iacob	3
W. Gill	21	Lt.-Col. Tr. Romano	2
Ion Gheorghe	20	M. Dviabeck	2
I. Plinka	18	Chr. Sotescu	2
I. Niculescu	14		

Alergările de trap

Băneasa Trap; Ziua 18-a, Miercuri 1 Noembrie

—PROGRAM DEFINITIV—

Premiul MERCEDES
Condiție (1/5) — 18.000 lei
2100 Zamora
2140 Busuioc, Mura
2160 Casatica, Eftin, Kamaa, Handicap
2180 Brebenea
2240 Pock
2260 Blondella
2280 Gruia

Premiul CARAMURAT
Condiție (1/1) — 13.000 lei
1100 Nineta, Baba Dochița, Tip Top, Hotin, Veturia, Habar, Halal
1140 Garcifița, Chiot, Voinicu, Ciuruc, A 1, Arama, Odessa
1160 Pilot, Fugar
1180 Victor

Premiul ISOLDA
Condiție (1/1) — 13.000 lei
1680 Dolly B, Princesse Axtell, Victoria, Năluca, Fusta II, Uraca
1700 Lăutar, Miorița, Bănuța, Dreapta
1740 Iarba
1760 Prinț Worthy, Bistricioara, Pușa, Tara, Joker, Speranța
1780 Isvor T
1820 Don, Ulis, Helen Halpin
1840 Călin
1900 Dexter Hanover

Premiul TOREADOR
Condiție — 18.000 lei
2160 Eftin, Kati Caid, Havana
2180 Dorka, Pandur
2300 Winsome Josedale, Belșug

Premiul ESCAMILO
Handicap — 15.000 lei
2100 Pai, Kamaa
2120 Giuditta, Torent, Cupidon, Lunitraș, Viziru, Pleava, Bruma II
2140 Viitor, Vivat, Nation, Blondella, Katy Caid, Valentio, Naplopo
2160 Kamada, Voraus
2180 Roland D.

Premiul CARMEN
Handicap — 13.000 lei
1700 Peggy Worthy
1720 Domnia, Kirasa, Dracu, Năluca, Lin
1740 Păduret II
1760 Nicevo, Uria, Iarba
1780 Dudu Gordon, Furor, Prinț Worthy, Bistricicara, Comoara, Musculița
1800 Turia, Clifford Hanover, Speranța
1820 Elisor, Urganda

Premiul TRISTAN
Handicap — 13.000 lei
2100 Iaipug
2120 Puica, Primăvara, Pan W., General Worthy
2140 Makrele, Brenn, Zenit, Diadia Lui, Bandit II
2160 Elena, Va-ta, Durdulia, Sonora, Geisha, Livada
2180 Pikaver, Dorna, Tufănica, Taina
2200 Nutza Worthy

Premiul DON JOSE
Record — 15.000 lei
2100 Peter Gordon, Scrana
2120 Elena, Hollo, Extra
2140 Eggy, Dexter Hanover, Spic, Aluniș, Livada, Amy Scot, Santuța, Oborean
2160 Dorna
2180 Adda Worthy, King Worthy, Zeta, Kamaa
2200 Giuditta, Brebenea, Cupidon, Pleava, Viziru, Bruma II, Talaz
2220 Ducesa, Ben Hur

Situația conducătorilor

N. Cercasoff	90	T. Drăgotescu	7
E. Fischer	85	N. Ionescu	5
M. Pavlic	67	I. Moldoveanu	4
I. Szabo	48	Șt. I. Bordei	4
Gh. Ghinea	46	I. Brânzea	3
L. Grünwald	45	M. Abăluță	3
V. Andreyewsky	43	D-ra Cristodorescu	3
N. Gaidaev	43	G. Komarnitky	2
T. Tassopol	34	F. Voronin	2
C. Slobozenco	32	E. Marcenco	2
I. Crotenco	29	G. Iurca	1
S. Corol	27	V. Novaci	
G. Crainic	25	Gartenberg	
D. Dobrescu	28	Maior P. Petrovic	
P. Boristac	25	Vassal de Almée	
G. Gram	17	M. Strejeniuc	
B. Grăjdănescu	16	N. Terehov	1
T. Marcu	14	G. Gavrilescu	1
C. Dumitrescu	9	T. Popa	1
I. Zabelin	9	I. Thal	1
A. Podoleacov	8	P. Dumitrescu	1
V. Lucan	8	V. Vârlan	1

Dela plecare la sosire

In formă: Szeged, Elly, Ghimp, Tais, Joly
De urmărit: Mura, Giovinezza II, Năluca, Domnica

● *PRINCESSE AXTELL a trecut în cap după primele sute de metri, pentru a nu mai ceda acest loc până la sosire. Iapa a început să se pună pe picioare, a câștigat și în corectitudine și nu este exclus să mai termine victorioasă în loturile ei.*

● *NALUCA s'a plasat a doua pentru că nu a greșit. O iapă corectă, care în loturile ei va face totdeauna figuri frumoase.*

● *ȘOIM a realizat o bună performanță, dacă avem în vedere că a fost la a doua probă publică.*

● *JOLLY s'a plimbat în proba de consolație a premiului D. Matak. O iapă excelentă, cel mai bun mânz de doi ani, care avea cele mai mari șanse să-și însușească și finala, dacă o serie de galopuri stupide nu ar fi scos-o din luptă în eliminatorii.*

● *FUGAR s'a apărat excelent, iar din partea lui sunt de scomptat noui progrese. Sâmbătă a fost al doilea dela plecare până la sosire.*

● *GROZAVA nu a fost ținută pe prima parte a parcursului, așa se explică de ce a terminat puternic, ocupând locul al treilea, înaintea lui Chilipir.*

● *DEXTER HANOVER a câștigat în linia dreaptă, unde a dispus ușor de Răsura. Cerkasof l-a condus bine, ținându-l tot timpul în spatele Răsurei, principala lui adversară. Este un cal de viitor.*

● *RĂSURA părea câștigătoare pe partea opusă tribunei, când era în fruntea plutonului. In linia dreaptă, nu a mai avut finishul de altă dată și a cedat lui Dexter Hanover. Pare în declin de formă.*

● *MOHOR, un cal care cu profesioniști se stinge, a câștigat cu un amator. De ce? Pentru că d. Novaci nu l-a forțat pe prima parte a parcursului, iar la finish, calul s'a apărat admirabil.*

● *DOMNICA a stabilit o excelentă performanță, recordul înregistrat fiind superior, celor precedente. Este de urmărit.*

● *VOEVODUL TIGANILOR a făcut o cursă modestă, au atât mai neînțeleasă, cu cât nu a galopat niciodată.*

● *SZEGHED câștigând pe 2200 metri, și-a însușit definitiv titlul de vedetă. A dispus de cai consacrați, ca: Gruia, Gondolat II, Havana, Trixie și Pandur. Este însă adevărat, că alergarea a fost destul de încetă, — recordul de 1.28.1 ne este mărturie — fapt care i-a permis ca la finish să-i poată rezista lui Gruia și Gondolat II.*

● *GRUIA nu este într'o formă prea bună. După atâtea luni de formă excelentă, are dreptul ca acum să fie lipsit de condiție. Finischul lui nu a fost acela de altă dată.*

● *GONDOLAT II s'a comportat admirabil, dacă avem în vedere că 2300 de metri, nu îi intră lui în aptitudini Pensionarul grajdului Sterea este în frumoasă formă.*

● *TRIXIE a fost mult timp închisă.*

● *ELLY a dat o nouă dovadă a clasei pe care o deține. In acest sens faptul că a marcat 1.28,8 pe un timp nefavorabil stabilirei de recorduri este concludent. Pensionara lui Pavlic este o protagonistă a Derbyului de trap din anul viitor.*

● *AURICA progresează de la cursă la cursă. Posedă multă viteză astfel că este cert că va fi foarte utilă. Din partea ei se poate scompta o carieră frumoasă.*

● *AVION pe câteva porțiuni a mers foarte frumos. Remarcabil chiar. Dacă nu ar fi galopat, ar fi dat serios de furcă iepei Elly. Face impresia unui excelent cal de curse.*

● *STRAJER în ciuda celor două greșeli comise, a fost al treilea. Fără aceste galopuri, ar fi fost foarte periculos. Nu era exclusă chiar victoria lui.*

● *GABY M. suporta un handicap serios. De aceia n'a contat în lupta finală.*

● *ARAMA până pe partea opusă tribunei a fost în primele rânduri. Se află în plin progres.*

● *ALLAH a avut o cursă nefericită. A greșit în câteva rânduri. Altfel n'ar fi lipsit dela sosire.*

● *EOL nu era în compania lui. Explicabilă dect modesta figură realizată.*

● *TAIS a fugit peste așteptări. Dovadă faptul că și-a ameliorat recordul carierei cu peste o secundă pe 2000 de metri.*

Această împrejurare este o bună recomandație pentru condiția ei momentană.

● *GIOVINEZA II a ezitat la declanșarea benzilor. Fără acest incident ar fi fost redutabilă. Nu era exclusă chiar victoria ei.*

● *IALPUG s'a lovit de inconvenientul distanței, care îi depășea posibilitățile. Totuș grație formei s'a plasat al treilea.*

● *CRAIASA pe prima parte a parcursului avea o bună situație în cursă. Și-a compromis-o însă, greșind. Pare în condiție.*

● *DUDU GORDON este depărtat de o valoare acceptabilă. N'a fost în cursă la nici un moment, deși avea o bună situație în cursă.*

● *TARA a figurat câtva timp. Merită urmărită.*

● *GHIMP a realizat una din cele mai bune performanțe ale lui. Desigur corectitudinea a fost factorul esențial al victoriei.*

● *NATAȘA s'a descurcat greu. A avut de ocolit o densă perdea de cai. Când a scăpat, era târziu. Totuș a fugit bine.*

● *SONIA WORTHY nu mai este iapa din anul trecut. Roaiba nu arată valorile bune.*

● *EXTRA nu era pe distanța ei. A fost derutată de alura cursei.*

● *OBOREAN pe prima parte a parcursului avea o bună situație în cursă. Galopând însă, a trecut în fundul plutonului.*

● *REDEA și-a găsit cursa. Drept este că întâlnea o situațiune ușoară. Felul cum a fugit denotă că își revine.*

● *MURA s'a apărat onorabil. Mai ales dacă avem în vedere că distanța era scurtă pentru ea.*

● *TALAZ a concurat mai modest decât era de scomptat. Acest fapt se datorează desigur și faptului că a ocolit mult.*

● *CENTAUR a fugit bine.*

Football Football Football Football Football Football Football

Campionatul districtual

(Urmare din pagina II-a)

jenite de noroiul și apa de pe teren.

Echipele au aliniat următoarele formații:

Distribuția: Boghiu Tătar, Zamfir, Sachelarie, Flamaropol, Vasiliu, Sandu, Lupu, Drăgan Câmpeanu, Nicu Vasile.

Ciclop: Reissler, Grădișteanu, Guțulan Robe, Samuilă, Derunian, Banu, Tache, Manoliu, Tudor, Umberto.

S'au remarcat: Tătar, Nicu Vasile Drăgan dela Distribuția, și Samuilă și Tudor dela Ciclop.

Iuta 2
Pebe 0

Matchul a fost întrerupt cu 15 minute înainte de sfârșit de oarece Pebe-ul s'a retras de pe teren de oarece susținea că arbitrul nu a acordat un goal marcat de Szepi. Credem că matchul va fi omologat cu rezultatul de 3-0.

IUTA: Cristescu, Szabo, Ionescu, Mitran, Cociș, Decu, J. Cristescu, Crețea, Popescu D., Podocea și Iordan.

PEBE: Ungureanu, Ionescu R., Ionescu H., Pelmuș, Georgescu, Petrescu, Schindler, Peiu, Stere, Iordăchescu, Szepi.

Au marcat Podocea și Mitran dela 30 m.

Grivița
Colentina forfait

Stăruința
C.F.R.B.T.

Amânat din cauza terenului impracticabil.

CLASAMENTUL CAT. II
SERIA A

A. S. Distribuția	7	6	1	0	30: 6	13
Ciclop	7	4	3	0	16: 4	11
Ind. Iutei	7	4	2	1	29: 8	10
Stăruința	6	3	2	1	16:14	8
C. F. R. B. T.	6	3	1	2	22: 9	7
Dacia Tr.	6	1	4	1	9:13	6
Grivița	7	1	3	3	12:27	5
Orfeus	6	2	0	4	8:21	4
Pebe	7	1	0	6	6:19	2
Colentina	7	0	0	7	7:34	0

CATEGORIA II-a
Seria B

Biruința 3
Victoria 2

Au marcat: Panțu, Ionel (2) iar pentru Victoria, Gafencu și Spakan.

S'au remarcat: Ionescu și Tomescu dela Biruința, iar dela Victoria: Florea și Andrei.

Formațiile:

BIRUINȚA: Ionescu, Manea, Huter, Panțu, Tache, Drăghici, Kasgrenscky, Ionel, Tomescu și Iosif.

VICTORIA: Covaci, Florea, Desmoscan, Novacovici, Florea, Duceag, Lenter, St. Mihail, Petre, Dumitrescu, Mircea.

După ce Victoria a reușit să conducă cu 2-0 la repriză 2-1 au fost învinși cu 3-2.

S. T. B. 5
I. Dârlău 0

Eri pe terenul S.T.B. s'a disputat matchul dintre Ion Dârlău și S.T.B.

Punctele au fost marcate de Stănescu (3), Petcu și Aurică.

La pauză rezultatul era de 2 la 0.

Suter
Carmen

Terenul fiind impracticabil matchul a fost amânat.

CLASAMENTUL CAT. II
Seria B.

Carmen	5	5	0	0	24: 1	10
Biruința	7	4	2	1	21:10	10
Lupeasca	7	4	0	3	21:27	8
S.T.B.	5	4	0	1	23: 6	8
Dârlău	7	3	2	2	11:15	8
Mihăescu	5	2	1	2	11: 8	5
Suter	6	2	1	3	18:16	5
Sp. Muncitoresc	4	1	0	3	11:21	2
Victoria	6	1	0	5	14:32	2
C. Românească	6	0	0	6	0:18	0

CATEGORIA III-a
SERIA A

Laromet 1
Vult. Carpați 0

După un match slab în care echipele au fost de forțe egale, Laromet mai norocos reușește să marcheze unicul punct al partidei prin Sălăgeanu.

Rezultatul indicat era un match nul.

Fichet 4
Energia 1

Au marcat: Istwanfy (3) și Georgescu iar pentru învinși Oltmarin.

S'au remarcat dela Fichet: Câmpean și Tinică, iar dela Energia: Gabaș și fundașii. Matchul a fost condus de d. Mitran C.

Zburătorii
Băneasa

Din cauza terenului impracticabil matchul a fost amânat.

CLASAMENTUL CATEGORIA III-a
Seria A

Laromet	6	5	0	1	12: 9	10
Fichet	6	4	0	2	21: 8	8
Sburătorii	5	3	1	1	17: 9	7
Vulturii Carp.	7	1	4	2	11:13	6
Standard	4	2	1	1	14: 8	5
Băneasa	4	2	1	1	8: 6	5
Energia	5	2	1	2	9:11	5
Grozăvești	5	1	0	4	9:18	2
L. P. N.	5	0	0	5	2:21	0

CATEGORIA III-a
Seria B.

F. C. Național 2
Fulgerul 0

Pepiniera Sportului Studențesc, F. C. Național care este condusă de d. ing. St. Socaciu nu se desminte.

Cele două puncte au fost înscrise de Minciu un bătrân jucător al „studenților".

Comro 3
Generala 1

S'au remarcat dela Comro: Halmaciu, Paulini și Mateescu C., iar dela Generala: Vasilescu Sile, Rădulescu Virgil și Marinescu Paul.

COMRO: Marinescu, Gusty, Mateescu C., Paulini, Filip, Ionescu, Botezatu, Popovici, Socianu, Halmaciu, Tapangiu.

GENERALA: Tașula Ș., P. Marinescu, Brașoveanu R., Pușcoș, Rădulescu V., Nicu Popa, Țuroi, Pomojescu, Stoicescu L., Stavarache, Vasilescu Silică.

Șoimii
Phenix

Matchul dintre Șoimii și Phenix care urma să aibă loc eri pe terenul S. T. B., s'a amânat din cauza terenului impracticabil.

Dâmbovița
Capitala

Din cauza terenului impracticabil, matchul s'a amânat.

CLASAMENTUL CAT. III
Seria B.

F. C. Național	7	7	0	0	23: 3	14
P. T. T.	6	5	0	1	18: 6	10
Fulgerul	6	3	0	3	17:12	6
Comro	6	3	0	3	17:20	6
Generala	6	3	0	3	9:11	6
Capitala	5	2	0	3	8: 8	4
Dâmbovița	5	2	0	3	12:12	4
E. F. A.	5	2	0	3	11:14	4
Cotroceni	4	1	0	3	6:16	2
Șoimii	4	1	0	3	8:14	2
Phenix	5	1	0	4	5:18	2

REZERVE

Au fost amânate din cauza terenurilor impracticabile următoarele matchuri:

S.E.T. — Metalosport.
Macabi — Ciclop
Metalloglobus — Rapid.

JUNIORI — Seria A

Rapid (jun.) 2
Militari (jun. 2

Olympia (jun.) 17
Adesgo (jun.) 0

Goalurile au fost marcate de: Dinescu (5), Spiru (4), Ion Vasile (3), Rădulescu (2), Sandu (3).

Au fost amânate următoarele matchuri:

Socec (jun) — Colentina (jun.).
Venus (jun.) — Metropola (jun.).
Mon. Oficial (jun.) — Gloria (jun.).

JUNIORI — Seria B.

Macabi (jun.) 5
Ascam (jun.) 1

Au fost amânate matchurile:

Ind. Iutei (jun.) — A. G. E. R. (jun.).
Luceafărul (jun.) — Vergu (jun.).
S.E.T. (jun.) — Sp. Studențesc (jun.).

JUNIORI — Seria C

Leonida (jun.) 3
Viforul Dacia (jun.) 2

Au fost amânate matchurile:

Unirea Tr. — Sp. Muncitoresc (Jun.).
Turda (jun.) — Universul (jun.).
Colțea (jun.) — A.C.S.A. (jun.).
Standard (jun.) — Suter (jun.).

Matchul dintre Cimentul și S.S.M.R. întrerupt în minutul 52 la scorul de (2-2)

Turda, 29 (prin telefon). — Pe un teren cleios matchul dintre susnumitele echipe și care s'a jucat numai până în min. 52 s'a terminat la egalitate după un joc disputat. Matchul a fost întrerupt din cauza ploii; restanța urmând a se juca 'a o dată ce se va anunța ulterior.

Macaby (București) a învins Muncitorul cu 2-1 (1-1)

Cernăuți, 29 (prin telefon). — Azi după amiază s'a disputat în localitate matchul dintre Macaby (București) și Muncitorul. Bucureștenii au câștigat cu 2:1 (1:1). Matchul a fost foarte disputat. Gazdele au jucat bine, dar nu atâta cât adversarul lor, astfel că victoria acestuia e meritată.

Nici un goal înscris în matchul C. F. R. (Simeria)-Vulturii

Simeria, 29 (prin telefon). — Matchul care s'a terminat nedecis, și în care nici o echipă n'a putut să marcheze vreun goal s'a jucat pe un teren impracticabil, fapt care a făcut ca nici una din echipe să nu poată închega acțiuni serioase de marcare.

Ambele echipe și-au împărțit punctele după un match frumos.

Gloria învinsă pe teren propriu de Electrica cu 3-2 (2-0)

Arad, 29 (prin telefon).— Astăzi s'a disputat în localitate matchul de foot-ball dintre divizionarele Electrica și Gloria, victoria revenind Electricei cu 3:2 (2:0).

JOCUL

In minutul 14 Pantea înscrie primul punct și repetă figura în minutul 37. In minutul 51 Codreanu marchează dintr'un penalty. In minutele 37 și 51 marchează consecutiv Pantea și Henegar.

Franco Româna a învins categoric Traian cu 8-1 (4-1)

Brăila, 29 (prin telefon). — Pe terenul din localitate echipa gazdă a învins la scor formația gazdelor, care n'a reușit să marcheze decât goalul de onoare.

Franco-Română, mai bună, a marcat când a vrut, având o linie de înaintași în formă.

Traian n'a făcut altceva decât să se apere onorabil în fața unui adversar periculos.

Mica a învins Jiul numai cu 1-0 (0-0)

Brad, 29 (prin telefon). — Astăzi în localitate a avut loc în cadrul diviziei naționale B matchul de foot-ball dintre Mica și Jiul din Petroșani rezultatul fiind în favoarea gazdelor 1:0 (0:0).

JOCUL

In primele 20 de minute jocul practicat de cele două echipe a fost complectamente egal.

De aci și până în minutul 80 Mica își schimbă tactica și domină tot timpul până când în minutul 50 Tăuceanu marchează într'un mod admirabil singurul punct al matchului în ultimele 10 minute Jiul își revine și caută să egaleze dar se lovește de apărarea adversarilor care reușesc să mențină rezultatul. Iancu a fost cel mai bun din 22.

ECHIPELE

MICA: Mocuță—Iancu, Lungu—Theodorescu Fussoi, Vela—Chereș Bugaciu, Popa, Ivănescu, Tăuceanu.

JIUL: Cosma—Medve I, Pavicici, Radu, Szabo Tacaci—Gezö, Orssy Buliga, Medve II, Vâjdea.

Net superior

Ferroemail a învins C. S. Doc cu 7-0 (4-0)

Ploești, 29 (Prin telefon). — Matchul pentru Divizia Națională B. disputat pe stadionul din localitate a revenit la scor gazdelor cari au învins C. S. Doc din Galați cu 7-0.

Punctele au fost marcate în ordine de Joni (min. 12), Victor (min. 25 și 58), Vaida (min. 30, 65 și 83) și Draga (min. 41).

Un istoric al jocului nu s'a putut face, de oarece diferența dintre combatanți a fost prea mare. Lazăr, Neagu, Notti, Vaida și Victor au fost cei mai buni dela ploeșteni.

Dela învinși au muncit Stănescu, Melnic și Jelesneac, atât însă și nimic mai mult.

D-lui Vlaha s'au aliniat formațiile:

FERROEMAIL: *Lazăr; Szabo, Neagu; Notti, Mincea, Pușcaru; Vaida, Simionescu, Joni, Draga și Victor.*

C. S. DOC: *Stănescu; Mihai, Cazacu; Stoica, Melnic, Snoti; Constantin, Theodorescu, Haralambie, Roman și Jelesneac.*

Minerul a dispus de C. F. R. (Tr. Severin) cu 3-1 (2-0)

LUPENI, 29 (prin telefon). — Jocul a fost atrăgător și de remarcat că cele patru puncte înscrise au fost marcate de jucători timișoreni și anume: Schwartz (2) Szilard și Zellenak.

Matchul Sparta-Chinezul nu s'a disputat

Mediaș, 29 (prin telefon). — Matchul dintre susnumitele echipe s'a jucat numai 5 minute din cauza timpului nefavorabil, rămânând ca restul de 85 de minute să se dispute mâine.

F. C. Nistru și Victoria C. F. R. au terminat la egalitate

Iași, 29 (prin telefon). — In fața a 1000 spectatori și pe teren desfundat Victoria C. F. R. și F. C. Nistru au terminat nedecis.

Motivul este că pe terenul desfundat ambele echipe n'au putut să închege acțiuni clare de marcat Rezultatul este just, ambele echipe jucând frumos.

Mureșul a învins Dragoș-Vodă cu 3-0 (2-0)

Tg.-Mureș, 29 (prin telefon). — Matchul soldat cu victoria concludentă în favoarea Mureșuli s'a disputat pe un teren impracticabil și în fața a 1000 spectatori.

Goalurile au fost marcate de Culcsar, Inosce și Ghilliga din penalty.

Mureșul a jucat frumos și victoria îi revine de drept.

Macaby (Chișinău)-Turda (București) amânat

Chișinău, 29 (prin telefon). — Matchul pentru divizia națională B. dintre Macaby și Turda, care trebuia să se dispute astăzi în localitate, a fost amânat din cauza ploii torențiale care cade necontenit.

A. S. Constanța a învins Astra cu 3-2 (1-1)

Brașov, 29 (prin telefon). — Deși în deplasare echipa constănțeană a reușit să învingă Astra după un match disputat.

După ce în prima repriză echipele au terminat la egalitate, A. S. Constanța a intrat pe teren decisă să învingă și a învins.

Clasamentele Diviziei Naționale B

SERIA I-a

Tricolor C.F.P.V.	7	7	0	0	39: 3	14
F. C. Craiova	7	5	1	1	19: 6	11
A. S. Constanța	7	5	0	2	28:18	10
C. A. O.	7	4	0	3	19:26	8
Mureșul	7	4	0	3	25:16	8
Astra	7	2	3	2	14:15	7
F. C. Brăila	7	3	1	3	9:15	7
Dragoș Vodă	7	1	0	6	7:17	2
F. C. Nistru	7	0	2	5	6:20	2
Victoria C. F. R.	7	0	1	6	2:32	1

SERIA II-a

Electrica	7	6	0	1	14: 8	12
Mica	7	6	0	1	19: 4	12
Chinezul	6	5	0	1	19:12	10
Vulturii	7	3	1	3	10: 9	7
Minerul	7	3	1	3	9:10	7
Jiul	7	2	2	3	8: 8	6
C. F. R. (Sim.)	7	2	1	4	5:11	5
Gloria	7	1	2	4	15:18	4
Sparta	6	1	1	4	9:17	3
C. F. R. (T. Sev.)	7	1	0	6	8:19	2

SERIA III-a

Crișana	7	7	0	0	22: 4	14
Universitatea	6	5	0	1	29: 9	10
Oltul	6	4	1	1	17: 7	9
Industria Sârmii	5	3	0	2	7: 5	6
S. S. M. R.	3	2	0	1	8: 3	4
Cimentul	5	2	0	3	10:12	4
Monopol	7	2	0	5	6:15	4
Stăruința	5	1	1	3	7:13	3
Olympia C.F.R.	5	1	0	4	6:16	2
Victoria	7	0	0	7	5:33	0

SERIA IV-a

Macaby (Buc.)	7	7	0	0	23: 4	14
Franco-Română	7	6	1	0	28:10	13
Ferroemail	6	3	1	2	22: 8	7
Prahova	7	3	1	3	12:19	7
D. V. A.	6	2	1	3	16:16	5
C. S. Doc	6	2	0	4	9:23	4
Turda	5	2	0	3	11:7	4
Muncitorul	5	1	1	3	8:13	3
Macaby (Chiș.)	5	0	2	3	9:18	2
Traian	6	0	1	5	4:23	1

Adunarea generală a Federației de Ski, ieri, la Sinaia

S'au discutat și pus la punct importante hotărîri în legătură cu bunul mers al skiului

Telegrama către M. S. Regele

Eri dimineață s'a întrunit la Sinaia, în localul Cazinoului, adunarea generală a Federației Române de Ski.

Au luat parte la această adunare d-nii colonel adj. A. Manolescu, președintele F.R.S., H. Gunesch vice-președinte, maioc C. Medeleanu, C. Morțun secretar federal, E. Habermann casierul F.R.S., N. Șerbănescu, A. Bartok, E. Klein membri și I. Gaiser cenzor.

Au fost reprezentate următoarele grupări: **Tennis Club Român** București: căp. dr. St. Popescu; **I.M.E.F.:** maior C. Medeleanu; **Clubul cei 15:** col. adj. Manolescu; **Ski Club București:** Av. N. Baciu și dr. M. Andreescu; **Amicii Predealului:** N. Șerbănescu; **D.S.C.B.:** Richterk; **Clubul Peles:** Av. C. Popescu; **Cl. Sp. Predeal:** Munteanu; **I.A.R.:** ing. Florescu; **Clubul K. S. V.:** Goldschmidt; **As. Sp. Municipiul Brașov:** V. Voicu; **Metram:** I. Dragu; **Encian:** A. Ordigh; **B. T. E.:** Tackas; **A.C.F.R.:** Inte V.; **S. K. V.:** W. Messe; **Universitatea Cluj:** T. Faur; **U. E. C.:** Pop; **Harghita:** Sekely; **Dorna:** col. Rădulescu; **Malaxa:** Moise. Moise.

Au mai asistat d-nii: P. Constantinescu și prof. D. Popescu din partea Subsecretariatului de Stat al Propagandei, maior Niculescu din partea Brigăzii II V. Munte, ing. Udriște Olt, dr. V. Steopol, etc.

SKIEURII ROMANI OMAGIAZA PE M. S. REGELE

Inainte de a începe lucrările adunării, d. col. adj. Manolescu, propune și adunarea aprobă să se trimită următoarea telegramă M. S. Regelui :

„Comitetul F.R.S. și reprezentanții cluburilor afiliate, întruniți în adunare generală, își îndreaptă gândul către Majestatea Voastră Inalt sprijinitor al mișcării de pregătire și îndrumare practică a skiorilor și respectuos rugăm a primi asigurarea simțămintelor noastre de adânc devotament și recunoștință".

LUCRARILE ADUNARII

D. C. Morțun, secretarul F.R.S., face un raport din care se constată un progres în toate domeniile.

D. E. Habermann citește situația cassieriei care se soldează cu un excedent de peste 100.000 lei.

D. Gaiser citește raportul cenzorilor, iar adunarea dă descărcare și felicită comitetul pentru activitatea depusă.

O ERA NOUA PENTRU SKIUL ROMANESC

După citirea tuturor rapoartelor, d. col. adj. Manolescu expune adunării importanța cursurilor de instructori pentru unificarea technicei și metodei de predare a skiului. Această inițiativă a fost luată de F.R.S.

Tot d-sa înfățișează adunării modul cum vor funcționa școlile de ski la noi în țară, legăturile pe care le-a făcut în acest scop cu subsecretariatul de stat al propagandei și celelalte instituții interesate.

FEDERAȚIA DE SKI IMPARȚITA IN ȘAPTE REGIUNI

Adunarea a aprobat proectul pentru înființarea regiunilor. S'au creiat următoarele regiuni:

Regiunea Bucegi, **cu sediul la Sinaia;** Regiunea Bârsei, **cu sediul la Brașov;** Regiunea Făgărașului, **cu sediul la Sibiu;** Regiunea Banatului, **cu sediul la Reșița;** Regiunea Apuseni, **cu sediul la Cluj;** Regiunea Bistriței, **cu sediul la Vatra Dornei;** Regiunea Maramureșului, **cu sediul la Sighet.**

NOUI MEMBRI DE ONOARE

D. col. Manolescu propune și adunarea proclamă prin aclamații, următorii membri de onoare ai Federației Române de Ski:

D. general Ilcuș, ministrul Apărării Naționale;

D. Alex. Radian, subsecretar de Stat al Propagandei.

D. ing. N. Caranfil, director general U. C. B și Gaz și Electricitate, fost ministru.

Prin noua reglementare a instructorilor, s'a creiat o categorie de instructori de onoare. Au fost declarați instructori de onoare pentru trecutul și activitatea depusă, d-nii: **Th. Rosetti Solescu, general I. Iacobici** și **col. adj. Pălăngeanu,** doi instructori dela K.S.V. și un instructor dela B.T.E.

F.R.S. VA TIPARI UN ALMANAH

D. col. adj. Manolescu a anunțat adunarea că F.R.S. va tipări chiar în cursul acestei ierni, un interesant almanah, lucrare ce va însemna un excelent element de propagandă pentru skiul românesc.

COLABORARE STRANSA INTRE FEDERAȚIA DE TURISM ȘI CEA DE SKI

D. Udriște-Olt a anunțat că între federația de turism și cea de ski va exista de acum înainte o strânsă legătură care se va concretiza prin însemnate avantaje ce se vor acorda membrilor F.R.S. la cabanele din munți.

A mai făcut propuneri în legătură cu organizarea unui curs de perfecționare și pentru aducerea unui skieur din Tirol d. V. Voicu.

BANCHETUL DELA PALACE SINAIA

După terminarea lucrărilor, membrii adunării au luat parte la un banchet oferit de Primăria orașului Sinaia, în hotelul Palace.

CROSS-COUNTRY

Au început pregătirile pentru crossurile Mihail Eliescu și Hary Mușetescu dela 8 Noembrie

Tradiționalele crossuri Mihail Eliescu și Hary Mușetescu, ce se vor disputa la 8 Noembrie, au început să preocupe de pe acum pe conducătorii cluburilor bucureștene.

Este cunoscută disputa ce o desfășoară în fiecare an aceste concursuri, pentru a nu mai anticipa de pe acum acest lucru.

Aceste crossuri, prin importanța lor, rămân încă multă vreme cele mai importante competiții din programul alergărilor pe teren variat ale ligii Muntenia.

Pentru astăzi publicăm regulamentele celor două competițiuni :

REGULAMENTUL CUPEI MIHAIL ELIESCU

Art. 1. — Se decerne o cupă challenge, pentru alergare în teren variat (Cross-Country) cu denumirea de **„Cupa M. Eliescu"** donată de către Clubul Sportiv Unirea Tricolor în memoria fostului membru, mort în fruntea unității sale, în crâncenele lupte dela Mărășești.

Art. 2. — Concursul va fi mixt, constituind dintr'o probă individuală și una pe echipe. Distanța 8.000 metri.

Art. 3. — Plecarea și sosirea se vor face din parcul Sportiv Unirea Tricolor. Plecarea va fi colectivă.

Art. 4. — In proba pe echipe, echipele vor fi alcătuite din alergătorii aceleiași grupări, purtând costume la fel.

Numărul de înscriere este nelimitat.

Primii patru clasați ai fiecărei grupări vor conta în clasament.

Clasificarea pe echipe se va face prin adiționarea de puncte, fiecărui participant, contând în clasament, acordându-i-se un număr corespunzător ordinei de sosire. Alergătorii individuali nu contează în clasament.

Art. 5. — Alergarea se va închide de jumătate de oră după sosirea primului concurent.

Cupa va rămâne definitiv proprietatea grupării care o va câștiga 4 ani consecutiv sau de 7 ori.

Art. 8. — Taxa de înscriere, precum și celelalte dispoziții în legătură cu înscrierile, se vor hotări anual de către clubul organizator.

Art. 9. — Concursul este pus sub patronajul Federației române de atletism, organizat de către Clubul Unirea Tricolor și deschis numai grupărilor afiliate la F. R. A. din întreaga țară.

Pentru rest, regulamentul general al concursurilor de atletism a F. R. A. rămâne în vigoare.

Art. 6. — Cupa va fi câștigată de gruparea care prin totalizare va întruni numărul cel mai mic de puncte pentru cei patru primi clasați.

In caz de paritate de puncte, Cupa se va acorda grupărei care va avea concurentul cel mai bine plasat în ordinea sosirei.

Art. 7. — Cupa va trece în imediata posesiune grupării câștigătoare timp de un an (până la aceeași dată a anului următor) când va fi obligată o a restitui.

REGULAMENTUL CUPEI HARY MUȘETESCU

Art. 1. — Pentru promovarea atletismului în massa tineretului, dar mai ales printre footballiști, unde însușirile atletice prețuiesc tot atât cât calitățile technice, decernem o cupă sub denumirea **„Cupa Hary Mușetescu"** care se va dispurta anual odată cu **„Cupa Mihail Eliescu".**

Art. 2. — Este admis a lua parte sub rezerva aprobării Federației Române de Atletism orice tânăr legitimat sau nu, făcând parte dintr'o grupare afiliată U. F. S. R. care nu a împlinit sau nu va împlini în cursul anului acela vârsta de 19 ani.

Dovada se va face pe teren, înaintea plecării cu orice act emanând dela vreo federație de sport sau cu extractul de naștere.

Orice fals sau încercare de a induce în eroare Comitetul organizator va răpi totdeauna tânărului dreptul de a participa la această competițiune.

Art. 3. — Concursul va fi mixt, constituit dintr'o probă individuală și una pe echipe.

Distanța circa 3.000 metri.

Plecarea va fi colectivă.

Art. 4. — In proba pe echipe, echipele vor fi alcătuite din alergătorii aceleiași grupări, purtând costume la fel.

Numărul de înscriere este nelimitat.

Primii trei clasați ai fiecărei grupări vor conta în clasament.

Clasificarea pe echipe se va face prin adiționarea de puncte, fiecărui participant, contând în clasament, acordându-i-se un număr corespunzător ordinei de sosire. Alergătorii individuali nu contează în clasament.

Art. 5. — Alergarea se va închide după un sfert de oră după sosirea primului concurent.

Art. 6. Cupa va fi câștigată de gruparea care prin totalizare va întruni numărul cel mai mic de puncte pentru cei trei primi clasați.

In caz de paritate de puncte între două sau mai multe grupări, Cupa se va acorda grupărei care va avea concurentul cel mai bine plasat în ordinea sosirei.

Art. 7. — Cupa va trece în imediata posesiune a grupării câștigătoare timp de un an (până la aceeași dată a anului următor) când va fi obligată a o restitui.

Cupa va rămâne definitiv proprietatea grupării care o va câștiga 2 ani consecutiv sau de 3 ori.

Art. 8. — Taxa de înscriere precum și celelalte dispoziții în legătură cu înscrierile, se vor hotări anual de către clubul organizator.

Art. 9. — Concursul este pus sub patronajul Federației Române de Atletism, organizat de către Clubul Sportiv Unirea Tricolor.

Pentru rest regulamentul general al concursurilor de atletism al F. R. A. rămâne în vigoare.

Atletism

Amânări... Amânări...

Din pricina timpului și a impracticabilității A.N.E.F.-ului concursul de aruncări a fost contramandat

După cum am anunțat în numărul nostru de eri, urma să se desfășoare pe A.N.E.F. un interesant concurs de aruncări, care din cauza timpului ploios și a terenului A.N.E.F. desfundat, nu a putut deveni o realitate.

Inițiatorii au hotărît contramandarea lui.

Antrenamentul de ieri s'a amânat

Din cauza timpului neprielnic, comisia de marș de pe lângă F. R. A. a hotărât amânarea cursei de antrenament ce urma să se desfășoare eri pe distanța București-com. Săftica, cursă ce conta și ca selecție pentru proba Ploești—București ce are loc la 12 Noembrie a. c.

Antrenamentul se va face, după cât se pare, Duminica viitoare.

Din cauza ploii

Concursul pentru Cupa Velcovici a fost amânat pentru Duminica viitoare

Cursa de cross-country pentru cupa Alexandru Velcovici, care urma să se dispute eri, din cauza ploaiei, a fost amânată pentru Duminica viitoare, când se speră că timpul va permite desfășurarea probei.

Măsura a fost luată de conducătorii ligii de atletism Muntenia, care au ținut ca prima manifestare a sezonului să aibă cadrul sărbătoresc pe care îl merită o reuniune „premieră".

O MICĂ SCHIMBARE DE TRASEU

Odată cu luarea acestei dispoziții, liga a hotărât o mică schimbare a traseului, în sensul ca plecarea și sosirea să nu mai fie din fața strandului Kisseleff, ci de pe terenul Hippodromului Băneasa-Trap.

Schimbarea s'a făcut pe considerentul că pe terenul Străjei Țării (U.F.S.R.), nu se găsesc instalații care să permită echiparea și desechiparea concurenților, precum și un restaurant care să servească un ceai cald după cursă.

Măsura este dintre cele mai inspirate și va completa în mod fericit organizarea technică a concursului.

S'a bătut recordul italian la ștafetă

Milano, 29. — **In cadrul unui concurs național de atletism, disputat aci, s'au înregistrat următoarele rezultate mai însemnate:**

400 m. plat: 1) Massoni 48.9 sec.; 2) Lanzi 49.8 sec.

5000 m.: 1) Scopel 15 min. 08,8 sec.; 2) Beviacqua.

4×800 m.: 1) S. C. Baracca 7 min. 52,7 sec., record național.

PENTRU TOȚI ACEI CARE AU DEPĂȘIT 40 DE ANI.

La bărbat, vârsta începe să se simtă sub forma unei oboseli generale. Nevoia mai frecventă de a urina este o manifestare a vârstei; aveți impresia precisă că organismul începe a fi „uzat". Păziți-vă.

Aceasta poate să producă complicații și mai grave : ipertrofia prostatei, retenție, incontinență, etc... Nu așteptați să ajungeți acolo. Luați Pageol, cel mai puternic antiseptic al căilor urinare. El descongestionează mucoasele, gonește microbii și „regenerează" organele. El este absolut fără pericol și poate fi luat de toți, chiar în doze mari, și oricând.

Este un produs Chatelain, marca de încredere, preparat de către Laboratoarele de Urodonal, sub direcțiunea științifică a Profesorului Pouchet, membru al Academiei de Medicină, asistat de 26 medici și farmaciști.

La farmacii și drogerii.

BOX

Reuniunea dela Universal a fost amânată

Reuniunea mixtă de box a grupărei Universal, care urma să fie organizată aseară, a fost amânată — din motive pe cari nu le cunoaștem, — pentru Dumineca viitoare, în aceeaș sală și la aceeaș oră.

Inmormântarea boxeurului Gh. Petrescu

Astăzi după amiază se va face înmormântarea fostului boxeur amator Gh. Petrescu, asasinat mișelește, Sâmbătă seara.

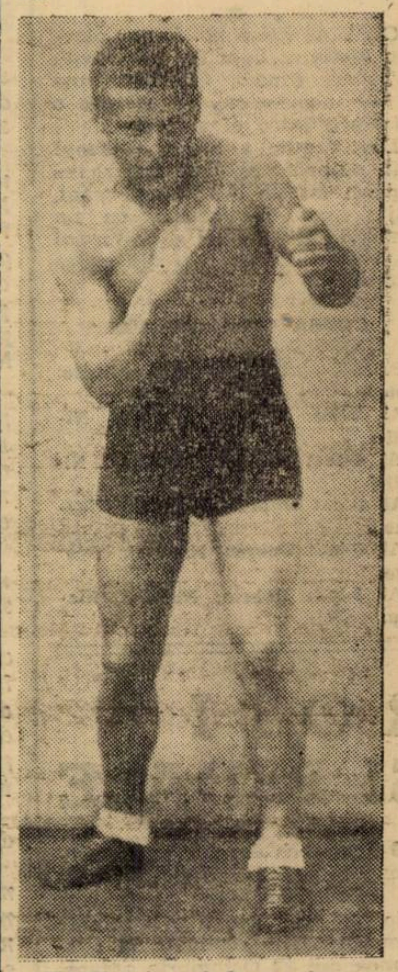

Foștii prieteni, boxeuri amatori și profesioniști, cari vor să participe la această tristă ceremonie, pentru a aduce ultimul salut boxeurului, sunt rugați a veni astăzi la ora 13, în str. Aninului No. 20.

CICLISM

Pe o vreme mizerabilă

Ultima reuniune pe Velodrom s'a desfășurat, ieri, în fața câtorva spectatori sgribuliți și cu un redus lot de participanți

N. Dobrin, Niculae Ilie și elevul Nelu Dârlău sunt victorioșii zilei

In fața tribunelor goale, și pe o vreme mizerabilă s'a desfășurat ieri pe pista dela Bellu ultima reuniune a anului.

Cei câțiva alergători cari s'au încumetat să înfrunte un vânt năpraznic, ca și oficialii au dovedit multă tenacitate.

Din cauza... taifunului spectacolul nu și-a atins scopul și cea mai nimerită măsură ar fi fost contramandarea alergărilor.

Temeritatea celor ce s'au aventurat ieri pe vijelie: privitori, oficiali cât și alergători, este demnă de consemnat.

*

In cursa școlarilor — elevul Nelu Dârlău a triumfat foarte ușor dovedind reale însușiri. Performanța lui cinstește numele fostului sportiv Ion Dârlău — tatăl său — și credem că pe Dârlău-junior îl vom revedea în cursele din primăvară.

*

La categoria III Barta Emanoil alegând din nou o tactică greșită a fost învins categoric de Niculae Ilie, o nouă revelație a velodromului.

*

La demi-fondul de 45 tururi nu nu s'au prezentat decât 5 alergători.

Dobrin și Niculici, după ce au scăpat de ceilalți adversari și-au disputat șansa, Dobrin dovedindu-se superior lui Niculici.

Cursa acestor doi „metropoliști' este remarcabilă.

O alergare foarte frumoasă a făcut Mazilu care după ce a pierdut o jumătate de tur a prins de două ori și a făcut zile fripte „metropoliștilor" spre sfârșitul cursei.

Nicolozo a capotat în fața unui joc interesant al celor doi „metropoliști" ceeace înseamnă că nu-i suficient să ai numai forță, fie ea ori cât de mare.

*

Cursa de viteză nu s'a mai alergat. Motivul: lipsa de concurenți.

Totuși, fiindcă Giordani voia să se încălzească, s'a alergat o întrecere între el și Iencec.

Deși Iencec a atacat primul prin surprindere, Giordani a recuperat într'un stil impresionant, adjudecându-și victoria, cu un avans de 3/4 lungimi și cu timpul de 14 sec. (Timp slab din cauza vântului).

CURSA DE 45 TURURI

Primul sprint: **Nicolozo, Mazilu, Dobrin.**

Al 2-lea: **Dobrin, Nicolozo, Niculici.**

Al 3-lea: **Dobrin, Nicolozo, Niculici.**

Al 4-lea: **Dobrin, Niculici, Nicolozo.**

Al 5-lea: **Dobrin, Niculici, Nicolozo.**

Al 6-lea: **Dobrin, Niculici, Mazilu.**

Al 7-lea: **Niculici, Dobrin, Mazilu.**

Al 8-lea: **Dobrin, Niculici, Mazilu.**

Al 9-lea: **Dobrin Niculici, Mazilu.**

Al 10-lea: **Dobrin Niculici, Mazilu.**

Al 11-lea: **Niculici, Dobrin, Mazilu.**

Al 12-lea: **Mazilu, Dobrin, Niculici.**

Al 13-lea: **Mazilu, Dobrin, Niculici.**

Al 14-lea: **Dobrin, Mazilu, Niculici.**

Al 15-lea: **Dobrin, Mazilu, Niculici.**

CLASAMENTUL

1. *Niculae Dobrin (M.) 42 p.*
2. *D-tru Niculici (M.) 25 p.*
3. *N. Mazilu (Leonida) 20 p.*

5 comuncurenți.

DEMI-FOND CAT. III
15 tururi

1. *Niculae Ilie (A.S.P.I.M.).*
2. *Barta Em. (A.S.P.I.M.).*
3. *Gnaț Petre (Victoria).*

5 concurenți.

CURSA LICIENILOR
10 tururi

1. *Dârlău Nelu.*
2. *Atanasiu Gh.*
3. *Țăranu Virgil.*
4. *Pentes Petre.*
5. *Ștefan Cere.*

După multe insistențe...

Gruparea „Metropola" s'a decis să organizeze, la 5 Noembrie, „Cupa N. Caranfil"

Cu privire la „Cupa N. Caranfil", pe care trebuia s'o organizeze „Metropola", scriam, într'un articol trecut, următoarele:

„Este știut că, în toamna aceasta, „Metropola" urma să organizeze „Cupa N. Caranfil", a cărei precedentă ediție a cunoscut un succes remarcabil, urmare firească a unei regii occidentale.

Dar, de data aceasta, „Metropola" tace.

O tăcere inexplicabilă și care nu-i face cinste de fel, cunoscute fiind posibilitățile acestei grupări și mai ales plăcerea pe care o are distinsul sportiv d. N. Caranfil, ori decâteori formațiile-i din subordine activează.

Acest lucru nu trebuie să-l uite secția ciclistă „Metropola", recte d. căp. Aslan, care, în lipsa d-lui av. Lică Negrescu, președintele (care-i concentrat) are datoria imperioasă de a face să se dispute cunoscutul trofeu „Cupa N. Caranfil".

Dar, deși aceste rânduri reaminteau o datorie de onoare a unei formațiuni serioase, totuși nici o mișcare, nici un semn de viață în această direcție.

Astfel că, într'un alt număr, am insistat, din nou, asupra acestui punct, scriind:

Una din marile formațiuni cicliste este și „Metropola", în care se practică velocipedia în condițiuni optime, dar care păcătuește enorm printr'o inactivitate aproape totală.

Faptul îi știrbește, firește, din prestigiu.

Deși anul acesta a avut numai două organizări programate, — e adevărat că organizările „metropoliste" sunt selecte, — totuși gruparea pare că vrea să renunțe la organizarea celei de a doua manifestațiuni din acest an, „Cupa N. Caranfil".

E just că d. Negrescu e concentrat, dar, în cazul acesta, sarcina de a nu prejudicia valoarea secției cicliste „Metropola", — fapt care ar supăra serios pe d. N. Caranfil, — revine d-lui Aslan care are datoria imperioasă de a organiza acest cunoscut trofeu.

Așteptăm deci ca d-sa să aducă urgente precizări în această direcție.

Și credem că acele precizări nu vor fi decât în spiritul deplinei sportivități a „Metropolei": adică, regizarea reuniunii.

Asearâ, am aflat că „Metropola" s'a decis, în fine, să organizeze această reuniune pe ziua de 5 Noembrie.

Așa dar a fost nevoie de repetate insistențe și reamintiri a unei îndatoriri, pentru ca selecta formație să catadixeze, aseară, să anunțe F. R. C.-ul că va organiza.

Dar, — vorba zicalei: „mai bine mai târziu decât niciodată", — noi apreciem această trecere la fapte a d-lui Aslan, unul din diriguitorii „Metropolei", cuvenindu-se să subliniem că lucrul acesta este, în parte, și un succes al nostru.

Cât privește regia nu ne îndoim că ea ar fi exemplară, conform vechei tradiții a acestei grupări.

NATAȚIE

Piciu Fischer, Adrian A. L. Levița și Vasiliu I la Metropola

Piciu Fischer, Adrian A., L. Levita — toți dela Vif. Dacia și Vasiliu I (C. F. R.) au demisionat din cluburile lor și vor activa în sezonul viitor în gruparea Metropola.

Cu achiziționarea acestor excelenți înnotători și jucători de polo pe apă, Metropola va avea o echipă cu pretenții serioase la campionatul național de polo pe apă. Rămâne de văzut dacă înnotătorii nu vor reveni la vechile sentimente.

ROȚI ȘI PEDALE

● Următorii alergători sunt convocați la sediul Federației române de ciclism Marți 31 Octombrie orele 17 pentru a li se distribui premiile câștigate la reuniunea din 22 Octombrie organizată de gazetarii de specialitate:

Nicu Dragomir, Constantin Tudose, D. Niculici, N. Dobrin, Ion Andreescu, M Steinhardt, Gh. Hapciuc, Ion Beckman, Niculescu Marin, Carlo Giordani, C. Theodorescu, Dumitrescu Em., Barta Emanoil și Niculae Ilie.

RUGBY

Record:

Din patru matchuri programate nu s'a jucat decât unul dar... neterminat

Ieri urmau să se joace matchurile eliminatorii pentru cupa „General Gabriel Marinescu" între primele opt echipe locale pe terenurile Velodrom și T. C. R.

Publicul doritor de astfel de spectacole a rămas decepționat. Unde s'au prezentat echipele terenul a fost declarat impracticabil iar unde terenul a fost practicabil echipele nu s'au prezentat.

Pe terenul T. C. R., cu care se inaugura această frumoasă competițiune au fost programate întâlnirile între Venus—Victoria și St. Rom.—T. C. R. Deși practicabil, arbitrul primului match l-a declarat impracticabil pentru motivul că, fiind nou făcut și după o ploaie ca acea de Sâmbătă noaptea, nu putea suporta disputarea a două matchuri.

Pe terenul Velodrom, plin cu băltoace dar bun pentru joc, Soprtul Studențesc în formă bună a dispus de C. F. R. cu un scor destul de mare 37:0 (12-0).

Feroviarii au prezentat echipa neantrenată dar au jucat frumos mai ales în prima repriză când au fost periculoși. După pauză condiția fizică și-a spus cuvântul nemai existând pe teren decât o singură echipă: Sp. Studențesc.

Noua politică a studenților de a introduce în echipă elemente tinere a dat deplină satisfacție. Astfel tinerii Marian, Dan Ionescu, Teodorescu și Lopățel n'au fost cu nimic inferiori vedetelor.

Jocul a decurs în bune condiții până aproape de sfârșit (3 minute) când C. F. R. a marcat neregulamentar și pe bună dreptate arbitrul nu a acordat. Supărați de aceasta, jucătorii feroviari s'au retras depe teren.

Au marcat dela Sp. Stud.: Andreieș 2, Damian 2, Cameniță 2, Iovănescu 1, Teodorescu 1.

Dudu Riegler a transformat de 5 ori.

S'au remarcat pe lângă cei specificați mai sus și Cameniță, Dudu Riegler, Găgan și Iovănescu. Dela C. F. R. Zamfir, Cârciumaru, Bâtu și Țenescu.

Formațiile:

SP. STUD.: *Dan Ionescu, Georgescu, Andreieș, Marian, Damian, Iovănescu, Diamandi, Riegler, Ionescu Găgan, Teodorescu, Cameniță, Macarovici, Costescu, Lopățel, Părcălăbescu.*

C. F R.: *Zamfir, Cârciumaru, Cocor, N. Ionescu, Secară, N. Ionescu II, Țenescu, Stănciulescu, Gusty, Coca, Mirodescu, Bâtu, Ionescu E., Speriatu.*

A condus d. Ghimpețeanu.

VIF. DACIA—R. C. R. 3—0

Forfait R. C. R. și arbitrul d. Tita Rădulescu

FLORIN BRATAN

PING-PONG

Angelica Adelstein a câștigat cupa handicap „Gaston"

Eri, în sala Macabi, în organizarea clubului gazdă, s'a deschis sezonul de ping-pong prin cupa handicap „Gaston".

După cum spuneam în avantcronica noastră, această cupă poate reveni oricărui jucător prin faptul că se acordă handicapuri care uneori dezechilibrează jocurile. E ceeace era să se întâmple eri când Feibel, un jucător foarte talentat, avantajat de marele handicap, era să cucerească cupa.

Au lipsit Nicu Naumescu, Mandy Macovei, etc.

Surprizele nu au lipsit. Astfel Mircea Schapira a fost eliminat din primul tur; asemeni Hagi Vasiliu.

Prin victoria de ieri d-ra Adelstein câștigă a III-a oară această cupă.

Fiind la începutul sezonului și organizatorii necunoscând forma jucătorilor, au acordat handicapuri foarte mari care au desavantajat mult pe jucătorii rutinați neantrenați suficient.

La categoriile II și III s'au remarcat Negreanu Vulturul, Mișu Rădulescu, Pomerantz, Süssmann.

Bameș a câștigat categoria începătorilor urmat de Herovici și Dresner.

REZULTATE TECHNICE.
CUPA HANDICAP „GASTON"
Turul II

A. Adelstein (—8) b. Eddy Cohn (—1) 2—1.
Herovici (+13) b. Calmanovici (+12) 2—0.
Feibel (—10) b. Jack Herșcovici (—7) 2—0.
Lucian N. (0) b. Marian Cohn (—10) 2—1.
Schuller (—5) b. Calmanovici (—3) 2—0.
Lichträger (—6) b. Süssmann (+2) w. o.
Leu Emil (—5) b. Rădulescu Mișu (—4) 2—0.
Izi Marcovici (—7) b. Hagi Vasiliu (—15) 2—0.

SFERTURI DE FINALĂ

A. Adelstein b. Herovici 2—0.
Feibel b. Lucian N. 2—0.
Lichtrager b. Schuller 2—0.
Leu Emil b. Marcovici w. o.

SEMI-FINALE

A. Adelstein b. Feibel 2—0.
Lichträger b. Leu Emil 2—0.

FINALĂ

Angelica Adelstein (—8) b. Nony Lichträger (—6) 21—17; 21—19.

INCEPĂTORI

Turneul final

Banus b. Herovici 2—0.
Banus b. Dresner 2—1.
Herovici b. Dresner 2—1.

CLASAMENT

1) Banus (Macabi) 2 vict.
2) Herovici (Macabi) 1 vict.
3) Dresner o vict. — V. B. —

VOLLEYBALL

Finalele de ieri au fost amânate

După cum am anunțat, eri urma să se dispute pe terenurile Velodrom și Sp. Studențesc, primele finale ale competițiilor de toamnă.

Deși vremea se îndreptase la ora când trebuiau disputate matchurile, totuși ploaia care a căzut în tot cursul nopții și dimineața până la ora 9, a făcut impracticabile terenurile.

In consecință, după o prealabilă încercare a terenurilor arbitrii au trebuit să amâne toate partidele programate pentru eri, partide ce urmează a fi reprogramate în ședința de astă seară a districtului București.

Dela C.C. a arbitrilor din F. R. B. V.

Comisia centrală a arbitrilor din F. R. B. V. a radiat din controalele sale următorii arbitri cari n'au răspuns convocării comisiei:

Baranovsky B., Bercuși, M. Boteanu, Brătan F., Cristescu P., S. Gruenștein, Iordăchescu A., Ionescu Romulus, Mazilu A., Mera Gh., Oren P., Pletosu S., M. Poenaru Bordea, Prunescu M., Scorțeanu C., Tury V. și Vasile Gheorghe.

Zsengellér și-a rupt piciorul...

...iată tristul eveniment care a întunecat etapa de ieri a campionatului ungar

Ferencvaros, Hungaria și Kispest învingătoare la scor!

— Serviciul nostru special —

BUDAPESTA, 29. — Etapa de azi a campionatului ungar s'a desfășurat în condițiuni cât se poate de vitrege. Ploaia și vântul au făcut terenurile desfundate și jocurile aproape imposibile.

Acestor inconveniențe se datoresc în mare parte victoriile la scoruri categorice ale echipelor mai tehnice, dar tot acestor inconveniente se datoresc numeroasele accidente, eliminări și lovituri de pedeapsă cari au întunecat pur și simplu ziua de azi a campionatului.

Cel mai trist eveniment a fost înregistrat la Kassa, unde centrul atacant al formației Ujpest, internaționalul Zsengellér s'a ales cu fluerul piciorului fracturat, în urma unei ciocniri cu un apărător advers. Matchul dela Kassa de altfel s'a disputat într'o atmosferă extrem de încărcată, arbitrul fiind nevoit să întrerupă matchul din cauza ținutei prea agresive a asistenței.

Intr'adevăr, în minutul 55 al jocului, arbitrul a dictat un penalty împotriva formației gazdă, care a fost transformat de Kállai, Ujpest obținând astfel unicul său goal. In acest moment publicul a invadat terenul și toate sforțările de evacuare au rămas zadarnice, astfel că arbitrul a oprit matchul.

Printre echipele învingătoare la scor, figurează Kispest — care a dispus cu 6:0 de recentul învingător al lui Ferencváros — și Hungaria, care a sdrobit echipa Elektromos cu 5:0.

O victorie surprinzătoare a obținut echipa amatoare Törekvés în detrimentul formației feroviare din Szolnok.

Eșecul echipei provinciale se datorește în mare parte rănirii centrului înaintaș KOLLATH, care lovit destul de grav a fost transportat la spital.

Ferencváros a învins pe Haladás, deși a prezentat o formație fantezistă și astfel rămâne mai departe în fruntea clasamentului.

Rezultatele au fost:

Ferencváros-Haladás	**4:1 (1:1)**
Szeged-Nemzeti	**5:4 (2:0)**
Hungaria-Elektromos	**5:0 (1:0)**
Kispest-Taxi	**6:0 (2:0)**
Törekvés-Szolnok	**4:1 (0:1)**
Bocskai-Gamma	**3:2 (3:2)**
Ujpest-Kassai A. C.	**1:0 (0:0)**

In urma acestor rezultate clasamentul se prezintă astfel:

Ferencváros	6	5	0	1	20:10=10
Szeged	6	4	1	1	13: 9= 9
Kispest	6	3	2	1	21:11= 8
Ujpest	6	3	2	1	15:10= 8
Hungaria	6	2	2	2	17:11= 7
Törekvés	6	3	1	2	12:11= 7
Haladás	6	3	0	3	16:10= 6
Elektromos	6	2	2	2	10:13= 6
Taxi	6	1	2	3	12:17= 5
Nemzeti	6	2	0	4	11:14= 4
Szolnok	6	2	0	4	9:13= 4
Gamma	6	1	2	3	8:12= 4
Bocskai	6	2	0	4	5:18= 4
Kassai AC.	6	1	0	5	3:13= 2

LAZIO

a trecut în fruntea clasamentului italian...

... pentrucă Venezia a fost învinsă de penultima clasată, Fiorentina!

— *Serviciul nostru special* —

Milano, 29. — Ziua de azi a campionatului italian a rezervat un succes total echipelor gazdă. Datorită acestui fapt echipele fruntașe, a căror majoritate a fost nevoită să joace în deplasare, au suferit înfrângeri surprinzătoare și ca atare clasamentul a suferit modificări. Venezia a pierdut primul loc în favoarea formației Lazio, care are un goal-average mai bun, iar în locul 3 figurează o echipă, care poate nici n'a visat că va ajunge în acest loc, Triestina.

Iată un scurt istoric al [illegible]:

LAZIO — NOVARA 1:0 (0:0). Piola a fost lovit [illegible] dar apoi a reintrat. Ingurul goal al partidei a fost înscris de **Busani.** Mtachul s'a jucat pe un vânt puternic în fața a numai 8000 de spectatori.

TRIESTINA — AMBROSIANA 2:1 (1:1). 15.000 de spectatori! **Guarnieri** a deschis scorul pentru milanezi, dar **Trevisan** a egalat. **Colaussi** a marcat goalul victoriei. Fundașul **Buonocore** (Ambr.) a fost eliminat din joc.

BARI — ROMA 0:0. Match echilibrat cu înaintări sterile.

TORINO — NAPOLI 1:0 (1:0). Goalul victoriei a fost înscris dela 45 de metri de Alasio.

GENOVA—JUVENTUS 3:2 (2:0) Varghien II și Gabardo au asigurat o conducere de 2:0 în prima repriză. **Balini** a redus handicapul iar **Ponti** l-a refăcut. Scorul final a fost stabilit de **Bo,** care pornind dela centru a intrat în poarta genovezilor. Au asistat 18.000 de spectatori.

FIORENTINA — VENEZIA 3:1 (0:1). Eșecul leaderului constitue surpriza zilei. **Bertolio** a deschis scorul, dar la reluare **Alberto** a egalat iar apoi **Manti II** și **Morselli** au asigurat victoria echipei din Florența.

MODENA—LIGURIA 1:1 (0:1). Modena a fost superioară tot timpul, și totuși era să piardă. Au marcat **Bolano (L)** și **Sentimenti III.**

MILANO—BOLOGNA 2:2 (0:1) Machul s'a terminat printr'un scandal enorm și este problematic dacă rezultatul va fi omologat. Bologna a condus cu 2:0 prin goalurile lui **Boriani** și **Reguzzoni,** dar **Boffi** (din 11 metri) și **Loich** au egalat.

In urma acestor rezultate clasamentul se prezintă astfel:

Lazio	7	4	2	1	12: 6 10
Venezia	7	4	2	1	12: 8 10
Triestina	7	4	1	2	9: 7 9
Ambrosiana	7	4	0	3	15: 7 8
Bologna	7	3	2	2	12: 9 8
Genova	7	3	2	2	17:16= 8
Bari	7	3	2	2	6: 8= 8
Torino	7	3	1	3	8: 9= 7
Roma	7	2	3	2	6: 8= 7
Juventus	7	3	1	3	8:12= 7
Milano	7	2	2	3	11: 9= 6
Novaro	7	3	0	4	7:10= 6
Fiorentina	7	2	1	4	11:13= 5
Liguria	7	0	5	2	7:10= 5
Modena	7	0	4	3	4: 7= 4
Napoli	7	2	0	5	4:11= 4

LIGA II

In cadrul Ligii secunde s'au înregistrat următoarele rezultate:

Catania — Palermo	**1:0**
Siena — Livorno	**1:0**
Sanremese — Pro Vercelli	**1:0**
Atalanta — Molinella	**2:1**
Brescia — Padova	**6:0**
Fanfulla — Udinese	**2:0**
Verona — Anconitana	**2:2**
Pisa — Lucchese	**1:1**
Alessandria — Vigerano	**2:0**

Slavia și Sparta

n'au reușit decât matchuri nule în campionatul ceh

— *Serviciul nostru special* —

Praga, 29. — Cele trei matchuri restanță din cadrul etapei 7, — cari nu s'au disputat Duminica trecută din cauza matchurilor internaționale — au adus rezultate oarecum surprinzătoare. Nici Slavia, nici Sparta n'au reușit să dispună de adversarii lor Viktoria Zizkow și Pardubice. In al treilea match, Viktoria Pilsen a câștigat în fața lui Nachod cu un scor puțin obșinuit.

Rezultatele au fost:

Slavia-Viktoria Zizkow 2-2.
Sparta-Pardubice 0-0.
Viktoria Pilsen-Nachod 6-4.

In urma acestor rezultate clasamentul se prezintă astfel:

Slavia	7	4	3	0	22:13 11
Sparta	7	4	2	1	16:10 10
V. Zizkow	7	4	2	1	21:17 10
Bata	7	4	1	2	19:15 9
Sl. Ostrava	7	3	2	2	18:20 8
Zidenice	7	4	0	3	14:18 8
V. Pilsen	7	3	1	3	23:20 7
Pardubice	7	2	2	3	12:13 6
Prostejov	7	2	2	3	16:19 6
Kladno	7	2	0	5	16:21 4
Nachod	7	1	1	5	13:22 3
Sk. Pilsen	7	0	2	5	3:15 2

Football Football Football

F.C. Craiova a dispus categoric de F. C. Brăila cu 5-1 (1-1)

Craiova, 29 (prin telefon). — Matchul divizionar disputat astăzi în localitate între F. C. Craiova și F. C. Brăila a revenit la scor gazdelor cu 5-1, la pauză rezultatul fiind egal: 1-1.

Inceputul jocului îl au oaspeții cari atacă necontenit și reușesc chiar să deschidă scorul în min. 20 prin Goldemberg. După acest goal F. C. Brăila n'a mai contat pe teren lăsând atacul craiovenilor să domine în voie. Egalarea se face în min. 38 când Brașoveanu marchează dintr'o acțiune proprie. Repriza se termină la egalitate. La reluare, în primele 3 minute Constantinescu bine lansat de Cigorin asigură avantajul echipei gazde. Linia de atac a craiovenilor atacă și mai vertiginos și în min. 70 Cavadia, forțat de împrejurări, vrea să dea înapoi portarului însă... balonul intră în plasă: 3-1.

Setnicec în min. 81 și Ionescu, min. 83 înscrie restul până la 5 goaluri.

Jocul a fost în general mediocru, cu excepția primei reprize când brăilenii au jucat foot-ball. In cea de a doua repriză jocul a degenerat prin duritățile la cari s'au dedat jucătorii F. C. Brăilei. Brașoveanu și Stoianovici s'au ales cu lovituri serioase și cu răni la cap.

Ciocâlteu, Cigorin, Brașoveanu, Stoianovici și Setnicek au fost cei mai buni dela învingători iar dela învinși numai Stanciu, Manu și Cavadia, însă numai în prima repriză.

Au jucat formațiile:

F. C. CRAIOVA: *Ciocâlteu; Iordăchescu, Miclea; Mihăilescu, Cigorin, Ionescu; Setnicek, Constantinescu, Stoianovici, Biban și Brașoveanu.*

F. C. BRAILA: *Manu; Stanciu, Zukerman; Varodi, Dengel, Uriciuc; Cavadia, Weiss, Stănoiu, Oprea și Goldemberg.*

Stăruința și Oltul

au terminat nedecis: 2-2 (2-2)

Oradea, 29 (prin telefon). — In fața a 500 spectatori și pe un teren impracticabil, Oltul a terminat nedecis matchul cu Stăruința.

Matchul de factură egală, trebuia de fapt să se termine cu victoria la limită a Stăruinței dacă nu marca Ciont în propria poartă; mai ales că în min. 5 Nagy este lovit și înlocuit cu Botos care s'a relevat și în postul de portar. După înlocuirea lui Nagy, Rocika este penalizat. Szekelly execută impecabil și deschide scorul.

După un joc egal, Ciont marchează în min. 32 în propria poartă. Stăruința contra atacă și Pop Gh. reduce scorul la 2—1 în favoarea Oltului, pentru ca în min. 40 acelaș Pop să aducă egalarea.

S'au remarcat dela Oltul: Botoș și Filip, iar dela Stăruința: Nistor, Szilaghy, Creta și Pop Gh.

OLTUL: Nagy — Lăcătuș Oroni — Botoș, Barnabas, Kovacs — Filip, Szekelly, Riti, Brgo și Lustig.

STARUINȚA: Nistor — Rocika, Bundas — Nagy, Balc, Neagrău — Toth, Ciont, Szilagy, Creta și Pop Gh.

RAPID a dispus de ADMIRA cu 4-1!

Viena, 29. — Matchul vedetă al etapei de azi a campionatului austriac a fost furnizat de derbyul dintre Rapid și Admira. Grație marei forme a lui Binder, câștigătorul „Cupei Tschammuer" a învins cu un scor destul de categoric.

Rezultatele:

Rapid—Admira 4:1.
F. C. Wien—W. S. C. 4:1.
Viena—Amateure Fiat 4:3.
Austria—Wacker 5:1.

Surprize și scoruri mari în Jugoslavia

Beogradsky învingător cu 11-0, iar H. A. S. K. sdrobit cu 7-0

Turul campionatului croat s'a terminat

— Serviciul nostru special —

BELGRAD, 29. — Etapa de azi a celor două campionate a dat loc la foarte multe surprize și la scoruri mari.

LIGA SARBA

In Liga sârbă cele mai impresionante rezultate sunt victoriile lui Beogradsky, Vojvodina și Gradjansky (Skoplje).

BEOGRADSKY—BATA 11:0

A fost un match fără istoric pentrucă Bata a jucat catastrofal iar B. S. K. excepțional.

După 10 minute de joc, belgrădenii au început să facă demonstrație. Goalurile au fost marcate de Vujadinovici (3), Bojovici (3), Mișovici (2), Nicolici (2) și Pașanski.

VOJVODINA—B.A.S.K. 3:2 (2:1)

Deși disputat la Belgrad matchul a fost câștigat de Vojvodina. Victoria aceasta constitue cea mai mare surpriză a zilei. Goalurile învingătorilor au fost marcate de Roghici (2) și Bosneacovici.

Pentru belgrădeni au marcat Tomașevici și Dimitrievici.

S. K. JUGOSLAVIA—ZEMUN 7:3 (3:1)

S. K. Jugoslavia a jucat fără Marianovici. Postul de centru atacant a fost ocupat de Petrovici.

Punctele învingătorilor au fost înscrise de Petrovici (3), Rakar (2) Plenovici și Sarici.

JEDINSTVO—SZUBOTIȚA A. K. 3:1 (1:0)

Deși s'a jucat la Szubotița, Jedinstvo a câștigat destul ușor prin punctele marcate de Tirpanici, Popovici și Seculici.

GRADJANSKY (SKOPLJE) — SLAVIA (SARAJEVO) 4:1

Victoria lui Gradjansky constitue una din surprizele etapei.

CLASAMENTUL

In urma matchurilor de azi, clasamentul are următoarea înfățișare:

1	**Beogradsky**	6	5	0	1	29: 6=10
2	**Jugoslavia**	6	4	2	0	19: 8=10
3	**Slavia (Sov.)**	6	4	0	2	18:10= 8
4	**Jedinstvo**	6	3	2	1	14:11= 8
5	**Gradjansky (S)**	6	4	0	2	14:12= 8
6	**Voivodina**	6	2	2	2	11:15= 6
7	**Bata**	6	2	1	3	11:20= 5
8	**Zs. A. K.**	6	1	0	5	11:16= 2
9	**B. A. S. K.**	6	0	2	4	5:12= 2
10	**Zemun**	6	0	1	5	7:29= 1

SURPRIZE ȘI IN LIGA CROATO-SLOVENA

Cu matchurile de astăzi, campionatul ligii croato-slovene a luat sfârșit.

Marea surpriză o constitue catastrofala înfrângere a lui HASK:

GRADJANSKY—H.A.S.K. 7-0 (2-0)

Matchul disputat la Zagreb în fața a 4000 de spectatori a prilejuit o demonstrație a lui Gradjansky, care a făcut ce a vrut pe teren. HASK a jucat extrem de slab. Goalurile au fost marcate de Lesnik (4), Woelfl (2), și Antolkovici.

Celelalte rezultate sunt:

Sarajevo: **S.A.S.K.—Haiduc 1:0.**

Ljubljana: **S. K. Ljubljana—Slavia (Osiek) 2-2.**

Varojdin: **Concordia (Zagreb)—Slavia 2-0.**

Split: **S. K.—Bacika 1-0.**

In urma acestor rezultate campion de toamnă este Gradjansky, iar clasamentul este următorul:

1	**Gradjansky (Z.)**	9	8	1	0	39: 2=17
2	**S. A. S. K.**	9	6	2	1	17:12=14
3	**H. A. S. K.**	9	6	1	2	22:26=13
4	**Haiduc**	9	4	1	4	19:15= 9
5	**Concordia**	9	4	1	4	18:16= 9
6	**Slavia (Osik)**	9	3	3	3	18:25= 9
7	**Ljubljana**	9	2	3	4	19:28= 7
8	**Bacika**	9	2	1	6	12:25= 5
9	**S. K. Split**	9	2	1	6	8:19= 5
10	**Slavia (V.)**	9	0	2	7	5:19= 2

Iată-l pe Covaci (U. Tr.) în chip de baletistă, în careul CAMT-ului

Gerold intervine viguros și respinge cu pumnii

Sipos produce din nou panică în careul arădean. Gerold, însă, va prinde sigur.

Lucian (AMEFA) degajează și sperie pe Moldoveanu

Jenat de Covaci, Golgoți (CAMT) reușește totuși să degajeze

Statele Unite s'au oferit să organizeze Jocurile Olimpice în caz că Finlanda renunță

Cine ar urma să participe la disputarea jocurilor

Bruxelles, 29. — „Finlandezii speră că jocurile olimpice vor putea să se desfășure anul viitor" — a declarat contele Baillet Latour, președintele Comitetului olimpic internațional.

El socotește premature informații după cari jocurile nu ar urma să aibă loc la Helsinki în 1940. După ultimele știri, Finlanda ar continua să se ocupe de organizarea acestei competiți internaționale.

Contele Baillet Latour a declarat în această privință:

„Lucrările de construcție au ajuns la un astfel de punct că în clipa de față stadioanele sunt gata, cu excepția stadionului pentru natație, care trebuia să se termine în primăvara viitoare, așa cum prevede chiar proectul.

Putem fi recunoscători față de Finlanda, pentru sforțările pe care le face în vederea menținerii jocurilor".

Președintele Comitetului olimpic internațional a scris tuturor membrilor din comitet, întrebându-i:

1. Dacă ei cred că ar fi bine ca jocurile să fie disputate în anul viitor, în caz când războiul nu s'ar termina.

2. In cazul când Finlanda ar persista în hotărîrea de a se trece la disputarea lor, dacă țara respectivă și-ar trimete o echipă la Helsinki.

Insă nu s'a primit nici un răspuns.

Contele Baillet Latour a precizat, că americanii i-au telegrafiat că propun transferarea jocurilor olimpice în Statele Unite în cazul când Finlanda ar renunța la disputarea lor.

In acest caz jocurile ar urma probabil să se dispute la Detroit, cu participarea americanilor, japonezilor, scandinavilor și a altor reprezentanți ai țărilor neutre.

Baratky reintră la primăvară iar Auer și Căpușan, Sâmbătă

Am anunțat la timp că operația de apendicită a lui Baratky a reușit foarte bine și că internaționalul feroviar a părăsit sanatoriul. Nu poate fi însă vorba de o reluare a antrenamentului.

Baratky va reintra în echipa Rapidului de abia la primăvară.

In schimb, Auer și Căpușan vor juca sigur Sâmbătă împotriva Venusului.

Feroviarii vor alinia următoarea linie de atac: Șipoș, Bogdan, Moldovan, Auer, Căpușan.

Editura Societății Anonime „Universul", București, Str. Brezoianu No. 23—25 — România